





UNA INTERPELACION

El diputado reformista Sr. Solano explicará en una de las sesiones de la próxima semana una interpección acerca de la conducta seguida con los notarios en la pasada lucha electoral, de los agravios que han sufrido y de la poca estimación que las actas notariales de presencia han merecido a la Sala del Supremo que ha dictaminado en los pleitos electorales.

ANUNCIO DE OBSTRUCCION

Varios diputados que se hallan ligados con los intereses de la industria y el comercio piensan exteriorizar el disgusto que les produce la enérgica actitud del ministro de Fomento con una obstrucción violenta en el Congreso.

Conoce el Gobierno tal propósito, pero está tranquilo, porque sabe que esa obstrucción, si llega a realizarse, será rechazada con energía por la opinión pública.

BANQUETE AL SR. CIERVA

Los señadores y diputados adictos al señor Cierva ofrecerán a éste el próximo miércoles un banquete en el Ritz, para agradecerle su adhesión y testimoniarle su gratitud por el interés con que ha defendido en las elecciones a todos los candidatos del partido.

UNA PROPOSICION

El próximo martes presentará el Sr. Ortega Morjón una proposición de ley tendiente a la creación de cruces pensionadas para literatos, periodistas y demás elementos civiles.

EN EL AYUNTAMIENTO

Los presupuestos municipales

LA REUNION DE ANOCHE

Presidiendo el conde de Limpia, comenzó la sesión a las once de la noche. Describiendo la mayoría de las emiendas se aprobaron los gastos referentes al Colegio de la Palma y San Ildefonso, auxilios benéficos y socorro y conducción de pobres, importando todo el capítulo de Beneficencia casi cinco millones de pesetas, después de admitir una enmienda reduciendo 90.000 para conducción de cadáveres pobres y 30.000 para construcción de panteones para familias ilustres.

Obras públicas.—Es aprobado este presupuesto de gastos, que asciende a pesetas 7.233.202.

Cárcel de partido.—Se consiguen pesetas 648.893.

Cargas.—Ascienden a 1.670.901 pesetas. Obras de nueva construcción.—Se acepta una enmienda concediendo 150.000 pesetas para urbanizar varias calles de los Cuatro Caminos.

LA CHILITA Y LOS EDILES

El Sr. López Baeza protestó de que se consignasen subrepticamente 15.000 pesetas para abrir al tránsito rodado el callejón de San Alberto sin conocimiento de la Comisión de Hacienda, censurando a los mauristas.

Entre éstos y los socialistas se arma un tremendo escándalo, saliendo fuera de los asientos en actitud amenazadora.

El griterío es enorme, escuchándose frases de odio hacia por favor a la Chilita, dándole una vía más de comunicación solamente para su cabarete.

Otros dicen que no quiere accederse por favor a un concejal, establecido en dicho callejón, con el fin de que pueda salir en verano los veladores a la calle.

Más de media hora duró el escándalo. Propone el alcalde que se ponga a votación y se reproduce la bronca.

Por fin es desechada la proposición de la apertura por 21 votos contra 11.

Gastos imprevistos.—Sin discusión se aprueban las 170.000 pesetas para este capítulo.

Se pasa al presupuesto de ingresos, y se aprueban los capítulos I (Propios, pesetas 80.268,70); II (Montes, 24.808,60); III (Impuestos, 12.064,05); IV (Beneficencia, 8.699,71); V (Instrucción pública, 2.600); VI (Cárcel, 703,50); VII (Extramuros, 738,90); VIII (Resultados, IX (Recursos legales para cubrir el déficit, 35.860,00); X (Reintegro, 383,90).

Se desechan varios apéndices y se aceptan otros, como el aumento del canon en el arriendo de solares, revisión de licencias de veladores y quioscos.

Se discute el concierto del timbre de la Plaza de toros, y puesto a votación se desecha por 22 votos.

Quedó aprobado el crédito necesario para los funcionarios de la base sexta, y a las dos de la madrugada se levantó la sesión, para reanudarla hoy a las once.

LA SESION DE HOY

Comenzó a las once y media de la mañana, presidiendo el conde de Limpia. Los Sres. Serrano Jover y García Cortés exponen que no debe admitirse la renuncia que han hecho del ascenso el secretario de la Corporación, Sr. Ruano, y el contador Sr. Mañas, acordándose por unanimidad no admitir dichas renunciaciones, quedando el primero con 20.000 pesetas de sueldo y el segundo con 17.500.

Se empieza la discusión de las bases. A propuesta del Sr. Montes Jover se acuerda amortizar las plazas que vayan vacando del personal administrativo que no figuran incluidas en los escalafones; los jefes de tercera en el 25 por 100; del personal técnico el 33 por 100; el 15 para el personal subalterno de conserjes, porteros y ordenanzas; las tres primeras plazas de letrado y una de procurador.

El ingreso en los mercados será por concurso, acordándose reformar las subvenciones a establecimientos de enseñanza. También se aprueba la base de que el sobrante de la partida de colonias escolares se invertirá en excursiones a la sierra.

Sin discusión se aprueban las 45 bases para la aplicación de los gastos, e igualmente las 16 que figuran para los ingresos, acordándose se proceda a la revisión de todas las instalaciones que existan en la vía pública; que se proceda a la revisión del contrato celebrado con la Cooperativa Eléctrica de Madrid; solicitar del Gobierno la concesión de una subvención por capitalidad de dos millones de pesetas anuales, y el recargo con el 15 por 100 el impuesto de derechos reales e implantar arbitrios extraordinarios sobre automóviles particulares e industriales, ganio de arrastre e imponer un arbitrio de 20 céntimos para las botellas de agua mineral nacional y de 20 para las extranjeras.

En San Sebastián

UN CAMION AL RIO

SAN SEBASTIAN 26. Para el transporte de material a los terrenos de la Sociedad Kursal se utilizan autocamiones, y uno de éstos, conducido por Agustín Gofí Hidalgo, chocó con una piedra, y la dirección del vehículo se desvió, yendo a caer al río Urumea.

Dos obreros que iban en el camión dieron cuenta del peligro y se arrojaron al suelo; el mecánico cayó al agua.

El «chauffeur» fue recogido y trasladado al hospital, donde le apreciaron algunas heridas.

DE MARRUECOS

LAS CAMARAS DE COMERCIO

MELILLA 26. En la reunión celebrada por la Cámara de Comercio se dio cuenta de las adiciones recibidas para la próxima Asamblea de las Cámaras de Melilla, Ceuta, Tetuán, Larache y Tánger, que se celebrará en esta última capital el 15 de mayo.

MONUMENTO A LOS SOLDADOS

La Comisión designada por la Junta de Obras del puerto para estudiar cuanto se relaciona con la erección, por suscripción pública, de un monumento a la memoria de los soldados de África, ha enviado una carta a Su Majestad el Rey solicitando que patrocine la iniciativa.

El Monarca ha contestado elogiando el noble pensamiento y expresando que se aplaude su ejecución hasta que se una Melilla con Ceuta, que estima será pronto.

LOS FOSFATOS AFRICANOS

El ingeniero de minas D. Juan Zabala Laborde, comisionado por el Gobierno, va a estudiar en las inmediaciones de Xauen los criaderos de fosfatos.

DEBEN MEDIRSE LAS PALABRAS

León Felipe

En los «Bocados y bocadillos» que nos sirve Melitón González en el «A B C», hemos encontrado hoy uno que es mucho bocado o mucho atrevimiento. En él se hacen grandes elogios de un libro publicado en Málaga, que no conozco, pero cuyo contenido es una catinaria contra los poetas nuevos. Si toda su crítica es como la que nos muestra Melitón González, desde luego podemos asegurar que el libro es de un necio o de un envidioso. Esto carece de importancia —la envidia es vieja—; pero el hecho de que Melitón González lo saque de Málaga para transplantarlo a la villa y corte, es algo que los amigos de León Felipe no podemos pasar en silencio.

Desde luego creo, sinceramente, que Melitón González no conoce la obra poética de León Felipe, condensada en el único libro publicado, el cual fue bastante para que toda la crítica le saludase como un gran poeta. Reciente está el éxito alcanzado en el Ateneo con la lectura de sus versos.

León Felipe es un poeta eminentemente castellano, enamorado del romance, que es la forma poética donde el verso las esencias de su inspiración, y lo llaman futurista!

Apelo al testimonio de Gómez de la Serna, que lo conoce a fondo, para que salga por los fierros de la verdad. Su autorizada pluma, que no regateó nunca el aplauso a León Felipe, debe salir al paso de la crítica irrefutable. Debemos defender a los ayeses. ¡Que cuando lleguen al poeta las chinas y las burles, lleguen también las réplicas de los amigos!

Arturo CASANUEVA

La vida en Palacio

CONSEJO DE MINISTROS EN PALACIO

Esta mañana se ha celebrado en Palacio bajo la presidencia de Su Majestad el Rey el anunciado Consejo.

Comenzó éste a las diez y media y terminó después de las doce.

PESAME REGIO

Sus Majestades los Reves estuvieron a primera hora de la tarde en el palacio del marqués de Bendaña, dando el pésame al ilustre palatino por el fallecimiento de su hijo, el marqués de Abolote, que expiró en la madrugada de ayer.

Don Alfonso y Doña Victoria oyeron una misa en la capilla ardiente.

Compañía Transatlántica

Vapores que prestarán los servicios en el mes de marzo de 1921, salvo contingencias.

LÍNEA DE CUBA-MÉJICO

Días: 10, de Santander, y 21, de Coruña, el vapor «Reina María Cristina».

Días: 25, de Barcelona, y 30, de Cádiz, el vapor «Buenos Aires».

LÍNEA DE VENEZUELA-COLOMBIA

Días: 10, de Barcelona, y 15, de Cádiz, el vapor «Montevideo».

LÍNEA DE BUENOS AIRES

Días: 4, de Barcelona, y 7, de Cádiz, el vapor «Reina Victoria Eugenia».

LÍNEA DE FERNANDO POO

El vapor «Cataluña».

HASTA CUANDO?

La huelga de albañiles

Es algo inexplicable. Sigue sin resolverse la huelga de albañiles planteada hace tres semanas. Existiendo, como sabemos que existen, corrientes de armonía por ambas partes, ¿a qué se espera?

Con el motivo de la huelga son muchos los obreros que están sin trabajo y grandes los intereses que se lesionan. ¿Qué hacen las autoridades, que no toman parte en el asunto? ¿Para cuándo se dejan las Comisiones mixtas o los Comités paritarios? Porque el caso es, que ambas partes quieren llegar a la solución. Y ya es hora de que se solucione.

COTIZACION OFICIAL		De hoy	De ayer
4 por 100 interior			
5.º	71,10	71,25	
6.º	71,10	71,25	
7.º	71,10	71,25	
8.º	71,10	71,25	
9.º	71,10	71,25	
10.º	71,10	71,25	
11.º	71,10	71,25	
12.º	71,10	71,25	
13.º	71,10	71,25	
14.º	71,10	71,25	
15.º	71,10	71,25	
16.º	71,10	71,25	
17.º	71,10	71,25	
18.º	71,10	71,25	
19.º	71,10	71,25	
20.º	71,10	71,25	
21.º	71,10	71,25	
22.º	71,10	71,25	
23.º	71,10	71,25	
24.º	71,10	71,25	
25.º	71,10	71,25	
26.º	71,10	71,25	
27.º	71,10	71,25	
28.º	71,10	71,25	
29.º	71,10	71,25	
30.º	71,10	71,25	
31.º	71,10	71,25	
32.º	71,10	71,25	
33.º	71,10	71,25	
34.º	71,10	71,25	
35.º	71,10	71,25	
36.º	71,10	71,25	
37.º	71,10	71,25	
38.º	71,10	71,25	
39.º	71,10	71,25	
40.º	71,10	71,25	
41.º	71,10	71,25	
42.º	71,10	71,25	
43.º	71,10	71,25	
44.º	71,10	71,25	
45.º	71,10	71,25	
46.º	71,10	71,25	
47.º	71,10	71,25	
48.º	71,10	71,25	
49.º	71,10	71,25	
50.º	71,10	71,25	
51.º	71,10	71,25	
52.º	71,10	71,25	
53.º	71,10	71,25	
54.º	71,10	71,25	
55.º	71,10	71,25	
56.º	71,10	71,25	
57.º	71,10	71,25	
58.º	71,10	71,25	
59.º	71,10	71,25	
60.º	71,10	71,25	
61.º	71,10	71,25	
62.º	71,10	71,25	
63.º	71,10	71,25	
64.º	71,10	71,25	
65.º	71,10	71,25	
66.º	71,10	71,25	
67.º	71,10	71,25	
68.º	71,10	71,25	
69.º	71,10	71,25	
70.º	71,10	71,25	
71.º	71,10	71,25	
72.º	71,10	71,25	
73.º	71,10	71,25	
74.º	71,10	71,25	
75.º	71,10	71,25	
76.º	71,10	71,25	
77.º	71,10	71,25	
78.º	71,10	71,25	
79.º	71,10	71,25	
80.º	71,10	71,25	
81.º	71,10	71,25	
82.º	71,10	71,25	
83.º	71,10	71,25	
84.º	71,10	71,25	
85.º	71,10	71,25	
86.º	71,10	71,25	
87.º	71,10	71,25	
88.º	71,10	71,25	
89.º	71,10	71,25	
90.º	71,10	71,25	
91.º	71,10	71,25	
92.º	71,10	71,25	
93.º	71,10	71,25	
94.º	71,10	71,25	
95.º	71,10	71,25	
96.º	71,10	71,25	
97.º	71,10	71,25	
98.º	71,10	71,25	
99.º	71,10	71,25	
100.º	71,10	71,25	

4 por 100 amortizable.				COTIZACION OFICIAL			
Serie H.	.....			América sur de Colombia	.....		
A.	.....			América sur de Colombia	.....		
B.	.....			América sur de Colombia	.....		
C.	.....			América sur de Colombia	.....		
D.	.....			América sur de Colombia	.....		
E.	.....			América sur de Colombia	.....		
F.	.....			América sur de Colombia	.....		
G.	.....			América sur de Colombia	.....		
H.	.....			América sur de Colombia	.....		
I.	.....			América sur de Colombia	.....		
J.	.....			América sur de Colombia	.....		
K.	.....			América sur de Colombia	.....		
L.	.....			América sur de Colombia	.....		
M.	.....			América sur de Colombia	.....		
N.	.....			América sur de Colombia	.....		
O.	.....			América sur de Colombia	.....		
P.	.....			América sur de Colombia	.....		
Q.	.....			América sur de Colombia	.....		
R.	.....			América sur de Colombia	.....		
S.	.....			América sur de Colombia	.....		
T.	.....			América sur de Colombia	.....		
U.	.....			América sur de Colombia	.....		
V.	.....			América sur de Colombia	.....		
W.	.....			América sur de Colombia	.....		
X.	.....			América sur de Colombia	.....		
Y.	.....			América sur de Colombia	.....		
Z.	.....			América sur de Colombia	.....		
Diferencia							
4 por 100 amortizable. Emitida el 1906.							
Serie H.	.....			M. Z. A. 14 hipotecas	.....	239,00	238,50
A.	.....			Idem 5 1/2 idem	.....		
B.	.....			Idem 5 1/2 idem	.....		
C.	.....			Idem 5 1/2 idem	.....		
D.	.....			Idem 5 1/2 idem	.....		
E.	.....			Idem 5 1/2 idem	.....		
F.	.....			Idem 5 1/2 idem	.....		
G.	.....			Idem 5 1/2 idem	.....		
H.	.....			Idem 5 1/2 idem	.....		
I.	.....			Idem 5 1/2 idem	.....		
J.	.....			Idem 5 1/2 idem	.....		
K.	.....			Idem 5 1/2 idem	.....		
L.	.....			Idem 5 1/2 idem	.....		
M.	.....			Idem 5 1/2 idem	.....		
N.	.....			Idem 5 1/2 idem	.....		
O.	.....			Idem 5 1/2 idem	.....		
P.	.....			Idem 5 1/2 idem	.....		
Q.	.....			Idem 5 1/2 idem	.....		
R.	.....			Idem 5 1/2 idem	.....		
S.	.....			Idem 5 1/2 idem	.....		
T.	.....			Idem 5 1/2 idem	.....		
U.	.....			Idem 5 1/2 idem	.....		
V.	.....			Idem 5 1/2 idem	.....		
W.	.....			Idem 5 1/2 idem	.....		
X.	.....			Idem 5 1/2 idem	.....		
Y.	.....			Idem 5 1/2 idem	.....		
Z.	.....			Idem 5 1/2 idem	.....		
Diferencia							
4 por 100 amortizable. Emitida el 1917.							
Serie H.	.....			Nortes 1 1/2 hipotecas	.....	57,50	57,50
A.	.....			Idem 5 1/2 idem	.....		50,50
B.	.....			Idem 5 1/2 idem	.....	53,25	
C.	.....			Idem 5 1/2 idem	.....		
D.	.....			Idem 5 1/2 idem	.....		
E.	.....			Idem 5 1/2 idem	.....		
F.	.....			Idem 5 1/2 idem	.....		
G.	.....			Idem 5 1/2 idem	.....		
H.	.....			Idem 5 1/2 idem	.....		
I.	.....			Idem 5 1/2 idem	.....		
J.	.....			Idem 5 1/2 idem	.....		
K.	.....			Idem 5 1/2 idem	.....		
L.	.....			Idem 5 1/2 idem	.....		
M.	.....			Idem 5 1/2 idem	.....		
N.	.....			Idem 5 1/2 idem	.....		
O.	.....			Idem 5 1/2 idem	.....		
P.	.....			Idem 5 1/2 idem	.....		
Q.	.....			Idem 5 1/2 idem	.....		
R.	.....			Idem 5 1/2 idem	.....		
S.	.....			Idem 5 1/2 idem	.....		
T.	.....			Idem 5 1/2 idem	.....		
U.	.....			Idem 5 1/2 idem	.....		
V.	.....			Idem 5 1/2 idem	.....		
W.	.....			Idem 5 1/2 idem	.....		
X.	.....			Idem 5 1/2 idem	.....		
Y.	.....			Idem 5 1/2 idem	.....		
Z.	.....			Idem 5 1/2 idem	.....		
Diferencia							
4 por 100 amortizable. Emitida el 1917.							
Serie H.	.....			Nortes 1 1/2 hipotecas	.....	57,50	57,50
A.	.....			Idem 5 1/2 idem	.....		50,50
B.	.....			Idem 5 1/2 idem	.....	53,25	
C.	.....			Idem 5 1/2 idem	.....		
D.	.....			Idem 5 1/2 idem	.....		
E.	.....			Idem 5 1/2 idem	.....		
F.	.....			Idem 5 1/2 idem	.....		
G.	.....			Idem 5 1/2 idem	.....		
H.	.....			Idem 5 1/2 idem	.....		
I.	.....			Idem 5 1/2 idem	.....		
J.	.....			Idem 5 1/2 idem	.....		
K.	.....			Idem 5 1/2 idem	.....		
L.	.....			Idem 5 1/2 idem	.....		
M.	.....			Idem 5 1/2 idem	.....		
N.	.....			Idem 5 1/2 idem	.....		
O.	.....			Idem 5 1/2 idem	.....		
P.	.....			Idem 5 1/2 idem	.....		
Q.	.....			Idem 5 1/2 idem	.....		
R.	.....			Idem 5 1/2 idem	.....		
S.	.....			Idem 5 1/2 idem	.....		
T.	.....			Idem 5 1/2 idem	.....		
U.	.....			Idem 5 1/2 idem	.....		
V.	.....			Idem 5 1/2 idem	.....		
W.	.....			Idem 5 1/2 idem	.....		
X.	.....			Idem 5 1/2 idem	.....		
Y.	.....			Idem 5 1/2 idem	.....		
Z.	.....			Idem 5 1/2 idem	.....		
Diferencia							
4 por 100 amortizable. Emitida el 1917.							
Serie H.	.....			Nortes 1 1/2 hipotecas	.....	57,50	57,50
A.	.....			Idem 5 1/2 idem	.....		50,50
B.	.....			Idem 5 1/2 idem	.....	53,25	
C.	.....			Idem 5 1/2 idem	.....		
D.	.....			Idem 5 1/2 idem	.....		
E.	.....			Idem 5 1/2 idem	.....		
F.	.....			Idem 5 1/2 idem	.....		
G.	.....			Idem 5 1/2 idem	.....		
H.	.....			Idem 5 1/2 idem	.....		
I.	.....			Idem 5 1/2 idem	.....		
J.	.....			Idem 5 1/2 idem	.....		
K.	.....			Idem 5 1/2 idem	.....		
L.	.....			Idem 5 1/2 idem	.....		
M.	.....			Idem 5 1/2 idem	.....		
N.	.....			Idem 5 1/2 idem	.....		
O.	.....			Idem 5 1/2 idem	.....		
P.	.....			Idem 5 1/2 idem	.....		
Q.	.....			Idem 5 1/2 idem	.....		
R.	.....			Idem 5 1/2 idem	.....		
S.	.....			Idem 5 1/2 idem	.....		
T.	.....			Idem 5 1/2 idem	.....		
U.	.....			Idem 5 1/2 idem	.....		
V.	.....			Idem 5 1/2 idem	.....		
W.	.....			Idem 5 1/2 idem	.....		
X.	.....			Idem 5 1/2 idem	.....		
Y.	.....			Idem 5 1/2 idem	.....		
Z.	.....			Idem 5 1/2 idem	.....		
Diferencia							
4 por 100 amortizable. Emitida el 1917.							
Serie H.	.....			Nortes 1 1/2 hipotecas	.....	57,50	57,50
A.	.....			Idem 5 1/2 idem	.....		50,50
B.	.....			Idem 5 1/2 idem	.....	53,25	
C.	.....			Idem 5 1/2 idem	.....		
D.	.....			Idem 5 1/2 idem	.....		
E.	.....			Idem 5 1/2 idem	.....		
F.	.....			Idem 5 1/2 idem	.....		
G.	.....			Idem 5 1/2 idem	.....		
H.	.....			Idem 5 1/2 idem	.....		
I.	.....			Idem 5 1/2 idem	.....		
J.	.....			Idem 5 1/2 idem	.....		
K.	.....			Idem 5 1/2 idem	.....		
L.	.....			Idem 5 1/2 idem	.....		
M.	.....			Idem 5 1/2 idem	.....		
N.	.....			Idem 5 1/2 idem	.....		
O.	.....			Idem 5 1/2 idem	.....		
P.	.....			Idem 5 1/2 idem	.....		
Q.	.....			Idem 5 1/2 idem	.....		
R.	.....			Idem 5 1/2 idem	.....		
S.	.....			Idem 5 1/2 idem	.....		
T.	.....			Idem 5 1/2 idem	.....		
U.	.....			Idem 5 1/2 idem	.....		
V.	.....			Idem 5 1/2 idem	.....		
W.	.....			Idem 5 1/2 idem	.....		
X.	.....			Idem 5 1/2 idem	.....		
Y.	.....			Idem 5 1/2 idem	.....		
Z.	.....			Idem 5 1/2 idem	.....		
Diferencia							
4 por 100 amortizable. Emitida el 1917.							
Serie H.	.....			Nortes 1 1/2 hipotecas	.....	57,50	57,50
A.	.....			Idem 5 1/2 idem	.....		50,50
B.	.....			Idem 5 1/2 idem	.....	53,25	
C.	.....			Idem 5 1/2 idem	.....		
D.	.....			Idem 5 1/2 idem	.....		
E.	.....			Idem 5 1/2 idem	.....		
F.	.....			Idem 5 1/2 idem	.....		
G.	.....			Idem 5 1/2 idem	.....		
H.	.....			Idem 5 1/2 idem	.....		
I.	.....			Idem 5 1/2 idem	.....		
J.	.....			Idem 5 1/2 idem	.....		
K.	.....			Idem 5 1/2 idem	.....		
L.	.....			Idem 5 1/2 idem	.....		
M.	.....			Idem 5 1/2 idem	.....		
N.	.....			Idem 5 1/2 idem	.....		
O.	.....			Idem 5 1/2 idem	.....		
P.	.....			Idem 5 1/2 idem	.....		
Q.	.....			Idem 5 1/2 idem	.....		
R.	.....			Idem 5 1/2 idem	.....		
S.	.....			Idem 5 1/2 idem	.....		
T.	.....			Idem 5 1/2 idem	.....		
U.	.....			Idem 5 1/2 idem	.....		
V.	.....			Idem 5 1/2 idem	.....		
W.	.....			Idem 5 1/2 idem	.....		
X.	.....			Idem 5 1/2 idem	.....		
Y.	.....			Idem 5 1/2 idem	.....		
Z.	.....			Idem 5 1/2 idem	.....		
Diferencia							
4 por 100 amortizable. Emitida el 1917.							
Serie H.	.....			Nortes 1 1/2 hipotecas	.....	57,50	57,50
A.	.....			Idem 5 1/2 idem	.....		50,50
B.	.....			Idem 5 1/2 idem	.....	53,25	
C.	.....			Idem 5 1/2 idem	.....		
D.	.....			Idem 5 1/2 idem	.....		
E.	.....			Idem 5 1/2 idem	.....		
F.	.....			Idem 5 1/2 idem	.....		
G.	.....			Idem 5 1/2 idem	.....		
H.	.....			Idem 5 1/2 idem	.....		
I.	.....			Idem 5 1/2 idem	.....		
J.	.....			Idem 5 1/2 idem	.....		
K.	.....			Idem 5 1/2 idem	.....		
L.	.....			Idem 5 1/2 idem	.....		
M.	.....			Idem 5 1/2 idem	.....		
N.	.....			Idem 5 1/2 idem	.....		
O.	.....			Idem 5 1/2 idem	.....		
P.	.....			Idem 5 1/2 idem	.....		
Q.	.....			Idem 5 1/2 idem	.....		
R.	.....			Idem 5 1/2 idem	.....		
S.	.....			Idem 5 1/2 idem	.....		
T.	.....			Idem 5 1/2 idem	.....		
U.	.....			Idem 5 1/2 idem	.....		
V.	.....			Idem 5 1/2 idem	.....		
W.	.....			Idem 5 1/2 idem	.....		
X.	.....			Idem 5 1/2 idem	.....		
Y.	.....			Idem 5 1/2 idem	.....		
Z.	.....			Idem 5 1/2 idem	.....		
Diferencia							
4 por 100 amortizable. Emitida el 1917.							
Serie H.	.....			Nortes 1 1/2 hipotecas	.....	57,50	57,50
A.	.....			Idem 5 1/2 idem	.....		50,50
B.	.....			Idem 5 1/2 idem	.....	53,25	
C.	.....			Idem 5 1/2 idem	.....		
D.	.....			Idem 5 1/2 idem	.....		
E.	.....			Idem 5 1/2 idem	.....		
F.	.....			Idem 5 1/2 idem	.....		
G.	.....			Idem 5 1/			







# LA CATALANA

**SEGUROS CONTRA INCENDIOS Y EXPLOSIONES DE TODA CLASE**  
 Contra la pérdida de alquileres.—Riesgos Locativo,  
 de Recursos y de Paralización de trabajo a Causa de incendio

Fundada en 1905.—Inscrita en el Registro del Ministerio de Fomento  
 Domiciliada en Barcelona.—Rambla de Cataluña, 15, y Cortes, 624

Desarrollo de la Compañía durante el ejercicio de 1936

	BALANCE de 1936	Aumentos obtenidos sobre el ejercicio anterior
Capital suscrito.....	5.000.000,00	Igual
Id. desembolsado.....	1.500.000,00	Id.
Reserva estatutaria.....	1.000.000,00	
Reservas técnicas.....	4.807.004,43	+ 511.418,59
Id. de previsión y garantía.....	2.011.223,23	+ 278.823,05
Primas del ejercicio.....	10.893.518,31	+ 1.160.242,78
Siniestros indemnizados hasta 31 de Dbre.	37.764.202,95	+ 5.916.647,64
Fondo para liberación de capital.....	150.000,00	+ 100.000,00

Autorizada por la Inspección de Seguros de 27 de febrero de 1930  
 Delegación en Madrid: Avenida del conde de Peñalver, 16, y Caballero de Arce, 15

## PARA COMPRAR A PLAZOS ¡NADA DE COMBINACIONES!

Compre usted lo que le agrade, no lo que convenga al vendedor.  
 Nuestro sistema de ventas no impone ni limita lo que debe adquirirse: el público exige libremente lo que le agrade, tanto en aparatos como en discos, de cuanto haya en nuestros catálogos

ODEON

Cobramos estrictamente los precios de contado.

El plazo de la compra puede ser de tres a treinta meses, según se convenga.

El desembolso diario puede ser de 0,10 pesetas a una o más, según la cantidad adquirida.

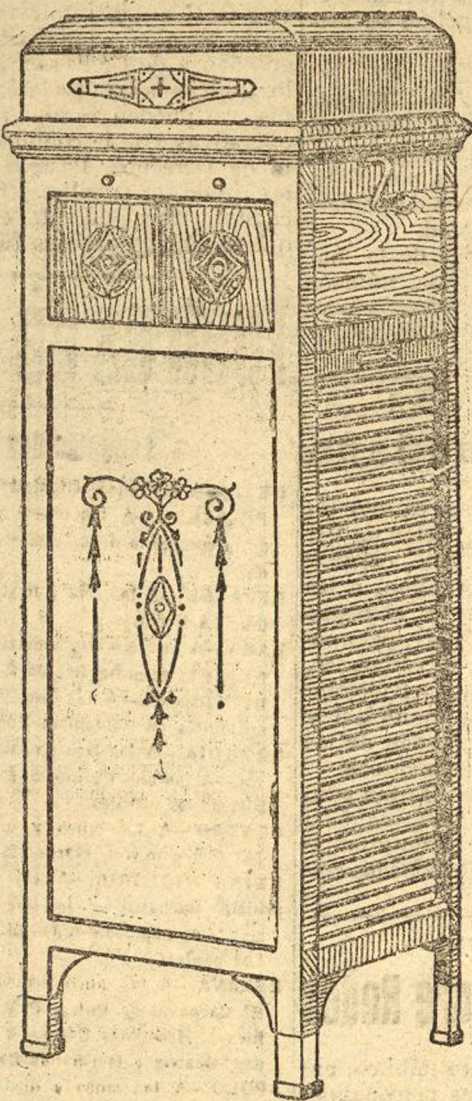

**GARANTIAS**  
 El prestigio inmenso de nuestra marca ODEON y su espléndido repertorio jamás igualado. Los diez y seis años que llevamos sirviendo al público en esta forma.

**NOVEDADES DE ÉXITO ENORME**  
 La Dancasa, Serenata galante, Los picares ojos, Las Corsarias, Indiana y Hindustan.

Solicítense condiciones de venta a plazos y catálogos generales de DISCOS y APARATOS, que enviaremos gratis dirigiéndose a  
**ODEON, PRECIADOS, 1, MADRID**

Anúnciese usted en este periódico

## Compañía Trasatlántica

El vapor **MONTERRAT**  
 de esta Compañía, saldrá, salvo contingencias, el día 23 del corriente febrero, de Barcelona; el 24, de Valencia; el 26, de Málaga, y el 28, de Cádiz, en expedición ordinaria para New-York, Cuba y Méjico.

El vapor **SAN CARLOS**  
 de esta Compañía, saldrá, salvo contingencias, el día 26 del corriente febrero, de Barcelona; el 27, de Valencia; el 28, de Alicante, y el 3 de marzo próximo, de Cádiz, en expedición ordinaria con destino a Fernando Póo.

El vapor **REINA VICTORIA EUGENIA**  
 de esta Compañía, saldrá, salvo contingencias, el día 4 del próximo marzo, de Barcelona; el 5, de Málaga, y el 7, de Cádiz, en expedición ordinaria para Canarias, Montevideo y Buenos Aires.

de esta Compañía, saldrá, salvo contingencias, el día 4 del próximo marzo, de Barcelona; el 5, de Málaga, y el 7, de Cádiz, en expedición ordinaria para Canarias, Montevideo y Buenos Aires.

## Asteiza y Compañía

SEGUROS, CARBONES INGLESES Y NACIONALES. MINERALES, CONSIGNACIONES Y FLETAMENTOS

Casa central: Bilbao.—Sedeja, 6.

Sucursales: BARCELONA, VALENCIA, MÁLAGA, PASAJES Y AVILES

Representante en Madrid:

Señores POWELL & MARTINEZ ILL.

## Ideal Rosales

Paseo de Rosales, 24

### Lujoso Casino

Variedades y souper-tango desde las cuatro de la tarde en adelante  
 Cubierto, tres pesetas  
 EL MAS BARATO Y EL MEJOR SERVIDO DE MADRID

## COMPANIA ESPAÑOLA DE SEGUROS MARITIMOS

### "WENCESLAO"

CAPITAL: 5.000.000 de pts.

Rambla de Santa Mónica, 12.  
**BARCELONA**

## Compañía Valenciana

Vapores Correos de África

### Servicios oficiales.

Correos diarios de Málaga para Melilla. De Algeciras para Ceuta, Tánger y Cádiz. Correos quincenales para la costa occidental de Marruecos y Canarias.

### Servicios comerciales.

Línea de cabotaje entre puertos del Mediterráneo.  
 Línea de gran cabotaje para Italia, Francia e Inglaterra.

## PARISIANA CASINO RESTAURANTE TEATRO

GRAN PROGRAMA DE ATRACCIONES

Servicio de automóviles subvencionado por el Estado

UNA PESETA ASIENTO  
 DESDE ALCALA, ESQUINA A SEVILLA, HASTA EL PARQUE Y VICEVERSA

## 30.000 DUROS

o más cantidad se colocan en hipoteca sobre finca urbana.

Informes: Víctor A. del Busto, Hotel Barcelona, María Pineda, 7.

## Banco de Cartagena

SOCIEDAD ANONIMA  
 Capital nominal: 20.000.000 de pesetas.  
 Suscrito y desembolsado: 10.000.000 de pesetas.  
 FONDO DE RESERVA: Pesetas 1.000.000.

### PRESIDENTE:

Excmo. Sr. Marqués de Villamejor

### Administración central MADRID

Sucursales en CARTAGENA, MURCIA, SEVILLA, ALICANTE, HUELVA, CÁDIZ, LORCA, LA UNION, AGUILAR, ORIHUELA, MÁLAGA, MELILLA, CEUTA, CARAVACA, MELILLA, HELM, ELCHÉ, YEGUA Y TOTANA

Realiza toda clase de operaciones de banco y admite depósitos en depósito con interés.

Este Banco está afiliado con la Banque Belge pour l'Étranger (filial de la Société Générale de Belgique), que tiene su casa central en Bruselas, y sucursales en Londres, París, Ginebra, El Cairo, Alejandría, Tanta (Egipto), Shanghai, Tientsin, Pekín (China).

## Juan Cisneros

FABRICA DE CINTAS Y TIRANTES DE IMPRENTA, CERIDORES, ENTORCHADOS Y GALONES DE TODAS CLASES. — SAN CAYETANO, 4, PRINCIPAL

### EN TODAS LAS LIBRERIAS: OTRA VIDA

NOVELA DIALOGADA

FOR

CRISTINO ALVAREZ Y PEDRO CASALLERO

## JOYERIA, PLATERIA Y RELOJERIA

## J. Hernández y García Adrover (S. en C.)

Sucesores de Redondo.

CARRETAS, 89.-MADRID

Alhajas de todas clases a precios muy económicos. Entregamos gratis a quien lo solicite dibujos y presupuestos de toda clase de joyas.

Casa fundada en 1880. La mejor garantía que existe.

## Automóviles OVERLAND y DIETRICH

Camiones GARFORD y tractores

Talleres y garage EXCELSIOR: ALVAREZ DE BENA, 7

Exposición: Paseo de Recoletos, 14.-Teléfono 3-428

## Servicios de la Compañía Trasatlántica

**LÍNEA DE BUENOS AIRES**  
 Saliendo de Barcelona, de Málaga y de Cádiz para Santa Cruz de Tenerife, Montevideo y Buenos Aires; emprendiendo el viaje de regreso desde Buenos Aires y Montevideo.

**LÍNEA DE CUBA-MÉJICO**  
 Saliendo de Bilbao, de Santander, de Gijón y de Coruña para Habana y Veracruz.—Salidas de Veracruz y de Habana para Coruña, Gijón y Santander.

**LÍNEA DE FERNANDO POO**  
 Saliendo de Barcelona, de Valencia, de Alicante y de Cádiz para Las Palmas, Santa Cruz de Tenerife, Santa Cruz de La Palma y puertos de la costa occidental de África.

Regreso de Fernando Póo, haciendo las escalas de Canarias y de la Península indicadas en el viaje de ida.

**LÍNEA DE VENEZUELA-COLOM**  
 Saliendo de Barcelona, de Valencia, de Alicante y de Cádiz para Las Palmas, Santa Cruz de Tenerife, Santa Cruz de La Palma, Puerto Rico y Habana.—Salidas de Colón para Sabanailla, Curacao, Puerto Cabello, La Guayra, Puerto Rico, Canarias, Cádiz y Barcelona.

**LÍNEA BRASIL PLATA**  
 Saliendo de Barcelona, de Valencia, de Málaga y de Cádiz para Río Janeiro, Montevideo y Buenos Aires; emprendiendo el viaje de regreso desde Buenos Aires para Montevideo, Santos, Río Janeiro, Canarias, Vigo, Coruña, Gijón, Santander y Bilbao.

Además de los indicados servicios, la Compañía Trasatlántica tiene establecidos los especiales de los puertos del Mediterráneo a Nueva York, puertos del Cantábrico a Nueva York y la línea de Barcelona a Filipinas, cuyos salidas no son fijas y se anuncian oportunamente en cada viaje.

Estos vapores admiten carga en las condiciones más favorables y pasajeros, a quienes la Compañía da alojamiento muy cómodo y trato esmerado, como ha acreditado en su dilatado comercio. Todos los vapores tienen telegrafos sin hilos.

También se admite carga y se expiden pasajes para todos los puertos del mundo servidos por líneas regulares.

## Sociedad Minera y Metalúrgica de Peñarroya

Fábrica de productos químicos y abonos minerales apropiados para todos los cultivos. Sulfato de amoníaco. Nitrato de sosa. Sulfato de hierro. Sulfato de cobre.

"Peñarroya"-98192.

DIREJASE TODA LA CORRESPONDENCIA:

Sociedad Minera y Metalúrgica de Peñarroya

Plaza de Cánovas, 4.-MADRID

Telegramas: POLLUX.—Teléfono núm. 3.410.—Apartado de Correos 413

## Folleto de EL MUNDO (93)

# El señor Juan Caballero o Los hijos del camino

Obra postuma de Don Manuel Fernández y González

—Sí, señor; me ha dicho que lleve a la muchacha a la «Casa escondida».  
 —¿Y dónde está eso?, porque yo no lo recuerdo—dijo el Páldo.  
 —¿Conoce usted bien la sierra de Córdoba?  
 —Mejor que otros—contestó el Páldo—, aunque yo no hago alarde de conocerla.  
 —Pues bueno; cuatro leguas de aquí, y en la parte de Montilla, hay un sitio que se conoce con el nombre de los Picachos.  
 —Los conozco perfectamente—dijo el Páldo—; adelante.  
 —Entre medio de los dos más chatos que están casi juntos se encuentra la «Casa» escondida.  
 —Pero aquello es una cueva grande; con pescores para caballos, y que en uno de los extremos hay una escalera del diablo que no tiene comunicación y que está fabricada, sin duda, por la Naturaleza; esto demostrará que estoy al corriente de los escondrijos de la sierra.  
 —No todos, puesto que ignora usted, mi amo—dijo Sanguijuela—, lo que hay oculto al final de la escalera.  
 —¿Y qué es eso?—dijo el Páldo—; veamos, que me tienes impaciente.  
 —A la parte izquierda—contestó Sanguijuela—, en la misma roca, se encuentra una especie de botón, se apricta, la piedra gira, se desciende por una escalera que dan a guisa de habitaciones, y después, al final, están los calabozos de los secuestrados.

sustituído los andrajos del Páldo con un buen traje a lo cortijero del difunto don Baltasar de Mendoza, que con otros de distinta clase tenía conservados en un armario ropero de la almazara.  
 —Si no quiere usted, mi amo, que me incomode—dijo Sanguijuela—, no me jable de recompensa, que yo le estoy muy agradecido por el consejo del otro día.  
 —No hablen de lo pasado—dijo el Páldo—; vamos con otra pregunta: ¿dónde te espera don Tiburcio para que le comuniqués el resultado del secuestro de Patrocinio?  
 —Allá abajo, una legua de los Picachos, en un ventorrillo que hay en la carretera de Montilla, que le llaman del tío Golondrina.  
 —Mira, cuando dejes a la muchacha en el encierro, como ya has cumplido con tu compromiso, le dejas que espere hasta el día del juicio, y te largas por donde más te convenga.  
 —Bueno, y me alegro, porque me hacía mucha mala obra llevarme al ventorro.  
 —¡Ah!, se me olvidaba decirte que no te llame la atención si nos encontramos en los Picachos.  
 —No es posible que eso suceda, mi amo, porque en cuanto suelte el alijo salgo pitando y no paro hasta que llegue a Granada, y como usted no saldrá de la almazara lo menos hasta una hora después que yo, y en ese tiempo me he como yo mucho camino, resulta que no nos veremos, y aquí nos espereamos hasta la primera.  
 —Esa es tu opinión, y yo creo lo contrario—dijo el Páldo—; pero no hemos de reñir por apretón de manos más o menos.  
 La despedida duró poco, cruzándose entre ambos palabras cariñosas y ofrecimientos espontáneos.  
 Juana no articulaba una sílaba; pero apretaba dulcemente la mano del Páldo.  
 —¡Ah!, un último encargo—dijo éste—, recomiendo mucho a Patrocinio; llévalo con sumo cuidado, y sobre todo respétalo como a mí mismo; es una prenda de rey, y aunque no sea para mí, porque yo

no estoy acostumbrado a comer de esos manjares, debo al menos, por gratitud, cuidar de que nadie se la propase ni la falte en lo más mínimo.  
 —Después de esto, señor, que la conduciré todo el camino apartada de mi cuerpo, y con el respeto y la veneración que la tengo a mí misma. ¿Está usted satisfecho?  
 —Y tranquilo—contestó el Páldo.  
 —¡Pues hasta que Dios quiera!—dijo Sanguijuela desapareciendo con su mujer por las vertientes.  
 El Páldo emprendió de nuevo la carretera, llegando a la almazara a las dos de la tarde, hora en que tenía costumbre de regresar del paseo, que, como médico, le había recomendado el tío Zurdo.  
**CAPITULO LI**  
**Entre la víctima y el verdugo**  
 La mañana del sábado, día señalado para que compareciera el tío Zurdo en el corral de Montoro, andaba éste de un lado para otro, como si en su cuerpo tuviese hormiguillo, sintiendo imposible permanecer tranquilo cinco minutos en ninguna parte.  
 Se acordaba del mal rato que le había hecho pasar el anterior corregidor mientras le tomaba declaración sobre las causas que habían motivado la muerte de don Baltasar, y este recuerdo le hacía sudar la gota gorda.  
 Por más reflexiones que le hicieron, al tío Zurdo se le representaba en todas partes el tremendo corregidor.  
 Demasiado sabía que había muerto a mano airada por la borrachera que tomó al recibir la noticia tan espantosa que durante veinte horas no dio acuerdo de su persona.  
 Pero se le puso en la cabeza que había resucitado sólo y exclusivamente para tomarle el declaración, apretarle la mano hasta lo infinito y mandarle después entrar en el más lóbrego calabozo de la cárcel de Montoro.

No quiso almorzar, porque había perdido el apetito, y sólo de tarde en cuando tomaba un chupito de aguardiente.  
 La lengua, según su expresión gráfica, la tenía como la suela de un zapato.  
 Patrocinio, su madre y el Páldo, que lo observaban, se sonreían de verle pasar unos apuros y un miedo «cervá», precisamente cuando nada tenía que temer.  
 El Páldo comprendió que si seguía haciendo era imposible que pudiese hacer el viaje a Montoro.  
 Contando con el beneplácito de las dos mujeres, recogió la botella del aguardiente, y le dio con acento severo:  
 —Me parece mentira que un hombre como usted de buenas costumbres se olvide de lo que se debe a sí mismo y trate de embriagarse, so pretexto de un miedo infundado.  
 El tío Zurdo, que no esperaba esta reprensión de su huésped, se puso serio, se despidió un tanto, y dijo:  
 —Si otra persona me hubiera faltado como usted lo ha hecho, le comía el corazón; pero usted es un amigo a quien respeto, y lo que jaja y diga está bien hecho y bien dicho.  
 —¿Pero usted cree—dijo el Páldo sonriendo por la amenaza del tío Zurdo—que si su familia o yo supiéramos que le amenazaba un peligro íbamos a dejar que se entregase como un tonto a esa justicia que usted tanto teme?  
 —Pues mire usted, don Carlos, a fe de Pepe Juan que no había caso en lo que acababa de decirme, y esa razón me infunde un poco de ánimos.  
 —Tranquilícese usted y almuerce—dijo el Páldo—; la declaración que tiene que dar como depositario de los bienes de su amo no tiene ninguna importancia.  
 —Bueno, yo no digo que no; pero yo el verme cliente el corregidor, eso no es nada.  
 —El corregidor ni ningún otro miembro de justicia come a ningún hombre—dijo el Páldo con socarronía—, si así fuera no estaría yo hace tiempo en este mundo.  
 —No se lo comerán, pero lo trincan a

uno, lo meten en un calabozo y allí lo echan hasta que se le pudren los huesos.  
 —Pero eso lo harán con los delincuentes; ¿usted ha cometido algún crimen?  
 —Yo ninguno, señor don Carlos—dijo el Zurdo, sobresaltado por la pregunta—; aunque me esté mal en decirlo, soy el marpa de los hombres de bien.  
 —Entonces no tiene usted por qué temer a la justicia.  
 El tío Zurdo no encontró réplica, y con vencido hasta cierto punto almorzó con buen apetito, y apenas terminado el desayuno, mandó a Corito se pusiese el traje de los días de fiesta para que le acompañase a Montoro.  
 Media hora después se despedía el Zurdo de Antonio y Patrocinio, diciéndoles que no volverían a verle hasta el valle de Josafat, y que rogasen a Dios por el eterno descanso de su alma.  
 Las abrazó con verdadera fruición, y haciendo un poderoso esfuerzo sobre sí mismo, salió de estampía de la almazara, seguido de Corito.  
 Antonio y Patrocinio le acompañaron hasta la puerta, permaneciendo en el umbral hasta que lo perdieron de vista.  
 El Páldo se había sentado delante de la chimenea, y repasaba un libro que Patrocinio le había proporcionado, con el deseo de que se distrajera con su lectura.  
 Después las dos mujeres se dedicaron a las faenas de la casa durante algún tiempo.  
 La tarde avanzaba nublada y fría.  
 Antonio se encaminó al molino, por el acaso Mosquito, sabiendo que su amo había salido, desconfiaba la molineta.  
 Patrocinio entró en la cocina, y Carlos dejó el libro a un lado para no cometer una falta de educación.  
 —La joven parecía querer hablar; pero sin duda lo que quería decir era demasiado de licado y luchaba consigo misma antes de pronunciar una palabra.  
 Carlos, que no la perdió de vista, rompió el silencio, diciendo:

(Continúa.)

(Es propiedad de la casa F. Rojas.)