

BOLETIN MENSUAL DEL CONSEJO
REGULADOR DE ECONOMIA SOCIALIZADA



SUMARIO

Editorial

Exponiendo

Fundamentos básicos de
la Socialización

Estadística de Cultivos

Información Industrial y Agrícola

La Estadística

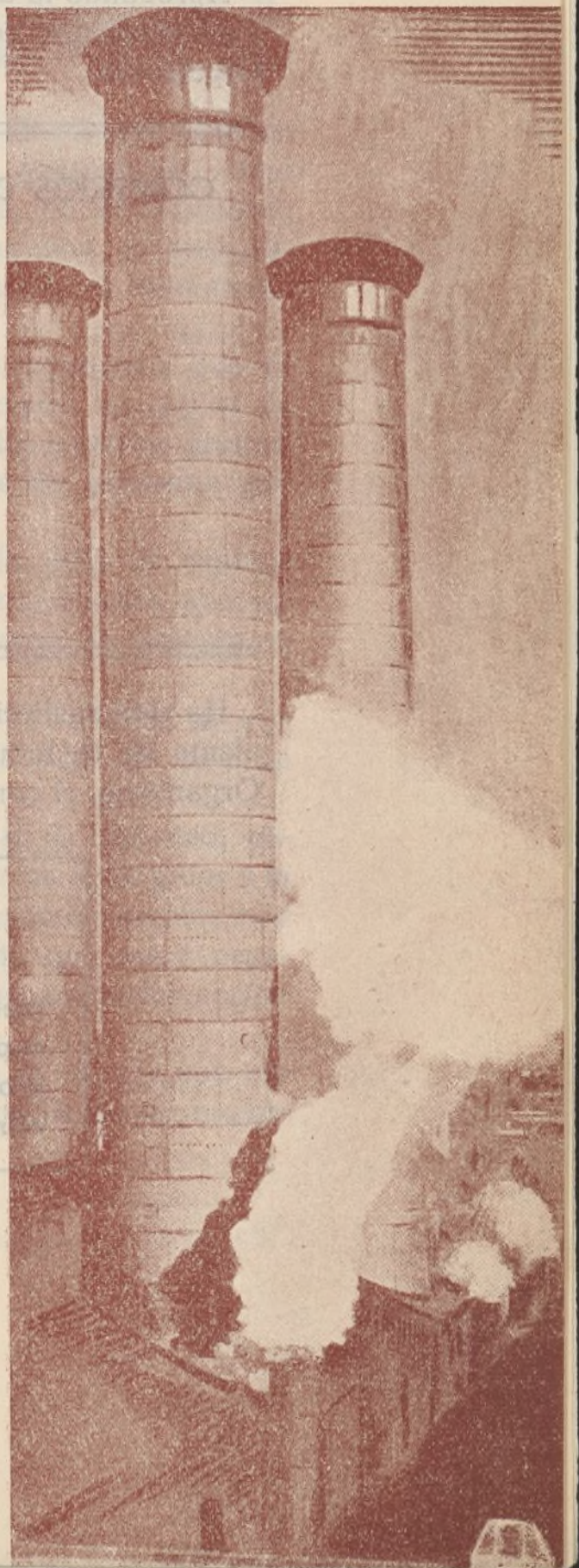

Acuerdos del C. R. E. S. durante el mes de Mayo

SESIÓN DEL DÍA 5

Ingreso de la Industria de Herradores como Sección de las Industrias Metalúrgicas Socializadas.

Autorizando a todos los ramos integrantes, para que redacten su reglamentación interior sin rozar las Bases fundamentales del C. R. E. S.

SESIÓN DEL DÍA 19

Aprobando la adquisición de camiones para transporte de los productos de este Organismo.

Ingreso de la Industria de Transportes y taller de reparaciones de Automóviles como sección de Industrias Metalúrgicas Socializadas.

Concesión de un Crédito extraordinario de 400.000 pesetas al Ramo Piel y Calzado para compras de primeras materias.

SESIÓN DEL DÍA 27

Instalación del Departamento de distribución y consumo, dependiente del Ramo de Ferretería, Droguería y Abonos.

CONSEJOS DE ADMINISTRACION DE NUEVAS INDUSTRIAS INGRESADAS

Industria de Herradores - Sección de Metalurgia

Presidente : Pedro Bañón Herrero
Secretario : Francisco Almela Carbonell
Tesorero : Francisco Abellán Pérez
Vocal : José Gran Samper

Industria de Transportes y Reparación de Automóviles

Presidente : Rafael Aznar
Secretario : Ginés García
Tesorero : Tomás Delgado

Ha sido sustituido como Consejero suplente de la Industria del Vestir, en este Organismo, el compañero Ramón Hurtado

Martínez. Para ocupar esta vacante, ha sido nombrado por la citada Industria, el compañero Evaristo Poveda Poveda.

NOTA IMPORTANTE

El día 22 de Abril próximo pasado, fué elevada a documento público, el acta de constitución del C. R. E. S., cuya copia fué visada por la Consejería de Economía y Trabajo provincial, quedando desde entonces legalizado este Organismo.

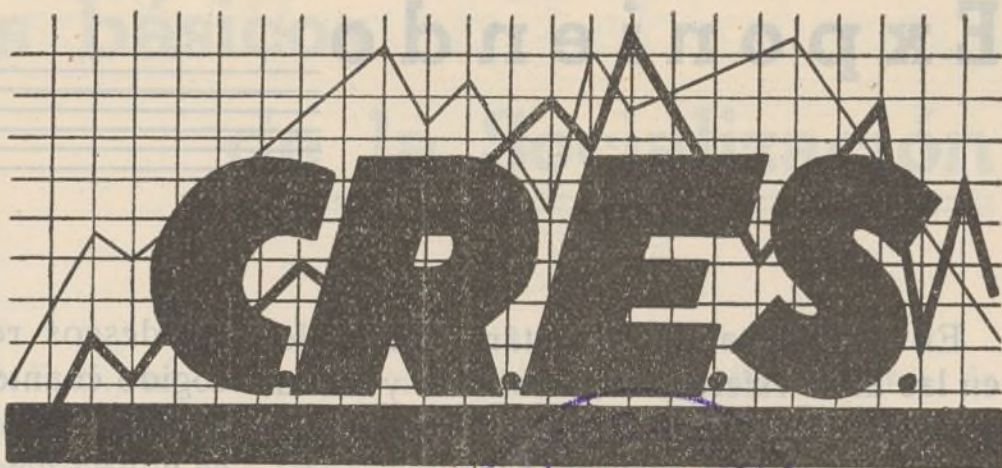

EDITORIAL

La marcha desenfrenada que hacia el alza han tomado los precios de las subsistencias, nos obliga a estudiar con serenidad este problema, y darle una solución, lo más justa posible.

El consumidor, salvo pequeñas variaciones, percibe sueldos similares a los que existían antes de la elevación de precios de los artículos de primera necesidad, creándose con ello un desnivel económico, de suma gravedad en las circunstancias actuales, en que la riqueza está en nuestro poder.

La principal causa de esta peligrosa desnivelación, ha sido la escandalosa especulación que con los productos almacenados, se ha operado por determinadas poblaciones, como consecuencia de haber escapado al control de un régimen económico, de socialización, como en Villena. Han considerado más conveniente destinar sus capitales al acaparamiento de mercancías y esperar a que sus precios se eleven, que dedicarlos al incremento de nuevas producciones que ocupen más brazos.

Las Industrias Socializadas de Villena, consecuentes con el régimen económico que se han dado y obligadas por la competencia en los mercados, no han elevado las tarifas de sus fabricados, más que en proporción al aumento experimentado en las materias primas, siendo por tanto los beneficios obtenidos actualmente, iguales a los de los primeros meses de la Revolución.

Nuestra buena fé al servicio de la Causa, ha sido sorprendida por la taifa de especuladores, creándonos la situación de que tenemos que atender a unas necesidades aumentadas en un 75%, con la misma potencia económica que disponíamos antes de elevarse el coeficiente de vida.

De una parte, estamos obligados a consolidar nuestra economía, y de la otra, se nos presenta el imperativo de atender las necesidades perentorias para la vida. He aquí la crudeza del problema a resolver.

Organizando el Departamento de Distribución a base de cooperativas de consumo, obtendríamos buenos e inmediatos resultados, ya que, además de asestar un rudo golpe a la especulación, conseguiríamos el obtener los productos de primera necesidad a precios más asequibles, tendiendo por tanto, a nuestra nivelación económica, puesto que estos organismos se encargarían exclusivamente de distribuir las mercancías, sin pretender conseguir beneficios en la compra-venta.

Con la distribución organizada y estando dispuestos a sacrificarnos en lo que nos corresponda y sea posible, habremos sabido vencer uno de los obstáculos, de mayor importancia, que constantemente hemos de estar sorteando.

La Revolución la haremos a costa de nuestro propio esfuerzo.

Exponiendo

En estos instantes, se están debatiendo en las altas esferas, en la política y en la social de nuestra España, problemas de gran envergadura y que son de suma importancia para el proletariado en general.

Determinados partidos políticos, están presionando grandemente en el ámbito nacional, para que sus intereses, que son completamente distintos a los del proletariado, queden a salvo.

La constante presión que los partidos políticos están llevando a efecto, va encaminada a sostener, en lo que sea posible, la marcha ascendente de la gran renovación que del sistema económico tienen hecha los obreros, y, después, retrotraer ésta, a términos que están completamente en pugna con los momentos que vivimos y con las necesidades del pueblo.

No quieren tener en cuenta (claro, lo consideran peligroso) que los obreros tienen en su poder todos los elementos de trabajo, todos los medios de producción y así ha sido posible que nuestra economía haya podido ser encauzada como requieren las circunstancias y que en nuestra zona leal se haya multiplicado la producción en cantidades fantásticas, hasta cubrir nuestras necesidades en la vanguardia y en retaguardia.

Se pretende desconocer los avances que en el orden económico han conseguido los obreros por medio de sus Sindicatos. Cuando un caso se desconoce, éste mismo caso no obliga. Pero, ¿están ciegos para no ver que si los obreros desde el primer momento de la sublevación fascista no se hubieran posesionado de los elementos de trabajo para dirigir la producción, se habría producido un verdadero caos? ¿es que no advierten que a medida que pasa el tiempo, la producción, consigue más capacidad y cada día tiene más armonía y se encauza mejor?

Se debe tener presente algo muy primordial, y es que si los obreros en sus gran-

des deseos reivindicatorios, no hubieran cogido cuanto se precisa para producir, se hubiese dado el caso paradójico de que se habría dejado a nuestro eterno enemigo con un arma formidable, que esgrimiría contra el pueblo y este enemigo lo tendríamos dentro de casa. Y puesto que los obreros, con su fino instinto, supieron dar a la causa de la libertad, resuelto un gran problema ¿con qué principios de justicia se les pretende quitar lo que ellos conquistaron y en derecho natural les corresponde?

Tenemos ejemplos magníficos que pueden demostrar la gran capacidad productiva y administrativa de nuestros obreros: En Villena, se ha llevado a cabo un nuevo sistema de economía. Esta socialización, basada en el principio del Apoyo Mutuo, es una obra que produce la admiración de nuestros economistas más destacados; su estructura, responde a verdaderas normas de equidad y justicia, y en la práctica se ve que sus componentes, únicamente obreros, desenvuelven y desarrollan casi toda la industria y gran parte de la agricultura de la población. Tenemos, pues, ya, un caso en que se demuestra la capacidad de los obreros para producir, administrar y distribuir con preciosos resultados cuanto la sociedad necesita.

Es indudable que los obreros tienen preparación constructiva, que es base fundamental para llevar a feliz término la revolución social, y puesto que es así, en vez de poner cortapisas en sus ansias de humanidad, debemos ayudarles, orientándoles en sus defectos, que si los tienen, deben considerarse muy lógicos.

Por nuestra parte decimos a los obreros que sigan trabajando como hasta ahora, con fe y entusiasmo, pero también que vivan alerta y no se dejen arrebatar, por ningún medio, ni un ápice de los avances, que por su decisión y preparación, tienen conseguidos en el orden económico.

Fundamentos básicos

de la Socialización

Una vez constituido el C. R. E. S., en la forma expuesta en nuestro número anterior, tuvo necesidad, para consolidar su existencia, de crear bases fundamentales que al mismo tiempo que servían para robustecer su personalidad, sirvieran para ligar entre sí más y más a los diversos núcleos que lo integraban, formando un conjunto uniforme, bajo el sagrado convenio de la solidaridad. He aquí por que todos los Ramos socializados pusieron a disposición de la colectividad todo lo que poseían, declarando de forma solemne, que el capital del C. R. E. S. sería el resultado de sumar los capitales de cada Ramo integrante de la socialización, constituyendo así un todo económico potente.

Forjada esta unión de intereses, nació como consecuencia de ella, el derecho indiscutible que cada Industria tenía a beneficiarse de este fondo común, en todos los aspectos, prometiendo ayudarse unas a otras en un sentido moral, puesto que en el material o económico ya lo tenían establecido al fusionar sus capitales líquidos.

Por lo apuntado y con el fin de llevar una clara administración, que permitiera consolidar el principio básico de apoyo mutuo, convinieron las industrias y agricultura socializadas. el endosar al C. R. E. S. todos sus cambiables y valores, que como producto de sus operaciones obtuviesen, cuyo Organismo central se encargaría de su realización, para regular su distribución. De esta forma, se constituyó la uniformidad económica que tenemos, dentro de la diversidad de intereses acumulados por la socialización.

En lo que se refiere a las actividades sobre plaza, hemos observado que si las diferentes colectividades locales hubiesen funcionado independientemente unas de

otras, nunca habrían hecho la cifra de operaciones a que han llegado, por que además de carecer de la prestación gratuita del efectivo, hubieran estado obligadas a desembolsar el total importe de los trabajos hechos y mercancías vendidas, cosa que con una carta de abono y por mediación de este Consejo, se hace la liquidación. La Colectividad vendedora, efectúa su operación y el importe pasa al Haber de su cuenta, disponiendo solamente de una cantidad de efectivo suficiente a cubrir sus nóminas y gastos generales. De otra parte, la Industria compradora, desarrolla un negocio con un desembolso insignificante, con respecto a su total cuantía. En lo concerniente a la prestación de trabajos, se hace de la misma forma, habiendo podido constatar que por este procedimiento, además de estrechar los lazos de solidaridad entre los productores, supeditando el egoísmo individual al colectivo, hemos tenido la ventaja de engrandecer nuestra economía, desarrollando unas actividades superiores en más de un 40 % a lo que nos permitía nuestro capital disponible.

Si nuestro movimiento industrial rebasa los límites del área local, para buscar en el exterior los mercados donde adquirir las primeras materias, es cuando se hace más necesaria la cooperación conjunta, puesto que las cotizaciones actuales, serían inaccesibles a cualquier industria que tuviera que defenderse con sus propios medios.

En defensa de nuestros propios intereses, no debemos permitir que se debilite la ayuda entre sí, ya que perdería vitalidad la socialización, poniendo en peligro su existencia.

Socialización



Estadística de Cultivos de Fincas Rústicas Incautadas

NUM.	DENOMINACIÓN	TAHULLAS 852 METROS CUADRADOS)					
		VIÑA	OLIVOS	CEREALES	PATATAS	VARIOS	MONTE Y YERMO
1	Abadejos	250	25	18			300
2	Acipreses			100	50		
3	Alpañeses	260	30				163
4	Alto	130		402			
5	Amorós	225	275				
6	Atalaya	155	85	200			100
7	Blanca	300		600			100
8	Bodegas	200		380			
9	Brochero		200				
10	Bodegueta	148	70	600			100
11	Buendía	600	40	300	5		1020
12	Buena Vista	300	10				
13	Cabezo	500					150
14	Cabezo Andreu	188	50				500
15	Cabezo Andreu	165	40				
16	Cañas	300	300	200	35		936
17	Cascante	330	190	40			
18	Cerdán	540					
19	Conejo	120		300			
20	Corral Serranos	700	200	250			
21	Corralet	367	200	120			
22	Cura (Puerto)	200	100				
23	Cura (Palencia)	165	200				
24	Chaconero	550					
25	Charco	125		250			
26	Ermita	200	30	450			100
28	Flores	150		450			
29	Fontnegra	590		165		74	200
30	Fuentes	184				190	
31	Galbis	270				8	
32	Galeno	200		300	100		
33	Giralda	60		420			
34	Gloria	250		495			
35	Gorgocil	200	50	300			
36	Gordet	500	200	10	10		
37	Grande (Bellod)	50		160			550
38	Grande (Fillol)	510		30			
39	Hernández	400	200	300			
40	Huerto	400		50			
41	Lagunilla	160	160	400			775
42	Luna	1200	1200	50			6192
43	Marqués	250	20				
44	Matador	580	80	130	10		
45	Matías	200	40	650			
46/47	Meca	300		300			
48	Mojón	740	400				1200
49	Molino Monjas	70					
50	Molino Viento	300		80	20		
51	Monteagud	370	100	62			130
52	Moret	480		180			
53	Bulilla	300				700	
54	Motor Fuentes						
55	Motor Prado Villa						
56	Motor S. Matilde	150	5				
57	Motor S. Rita	95					
SUMA Y SIGUE		15.977	4.500	8.742	230	972	12.516

NUM.	DENOMINACIÓN	TAHULLAS 852 METROS CUADRADOS					
		VINA	OLIVOS	CEREALES	PATATAS	VIARIOS	MONTE Y YERMO
	SUMA ANTERIOR	15977	4500	8742	230	972	12516
58	Motor Virtudes			100	60	50	
59	Nazario			120	30		
60	Nueva (Rubio)	150	200	150			
61	Nueva (García)	120	90	220	20		
62	Ojuelos	140		100	10		
63	Oliveras	500	60	400			
64	Olma	240		250		40	
65	Pájaro	150		425			
66	Padre	140	300	300	160		
67	Palencia (Lorenzo)	200		200			
68	Palencia (Catalá)	130	30	100			
69	Palencia	50		100			
70	Pedruscales	50	300	30			
71	Peñas	630	800	100			100
72	Pino (Boquera)	300	100				
73	Pino (Quebradas)	200		70			
74	Pinos	300	500	200			
75	Piscina					60	
76	Plaza	75	300				400
77	Poutpurri	200	80	50			
78	Puntal	260			100		
80	Quebradas	190	50	130			
81	Quita-Pesares	180	257	90	70		
82	Rafael San	100	80	270			
83	Regajo			176	100		
84	Respingo	350	50				
85	Rincón	700	50	200			800
86	Rincón Moro	200	50				
87	Ritas	600	300				
88	Roch	150		150			
89	Rodriguillo	250	170	400			
90	Rodriguillo	250	190	400			
91	Saladar	100	100	1000	200		
92	S. Josefa	400		20			
93	Serrata	1000	350				6100
94	Silverio Don	500					
95	Tormos	400	220	200			8000
96	Torre Albarizas	250		750			
97	Usaldón	600	200	160	40		
98	Ventica Nueva	300		400			
99	Ventica Vieja	200	40	550			
100	Vereda y Cuesta	280	65	900			
101	Villa Virtudes			160			
102	Zafra	200		500			
103	Zaque	400		50			
104	Zaricejo	300	100	600	20		400
105	Arena	61					
106	Confesonario	80	70				
108	Collado	200	100	100			
109	Paloma	200		70			
110	Torba	150	400				
111	Alpañés	250		50			
112	Vieja Corbi	200					
113	Jabonera	100	100				
	TOTAL	28.953	10.202	18.983	1.040	1.122	28.316

NOTA.—De los terrenos comprendidos entre Montes y Yermos, hay que adjudicar a a Montes 26.000 tahullas y 2.316 a yermo.
Se hace observar igualmente que las tierras comprendidas en la casilla de CEREALES, hay que deducir el 30% de las mismas que son barbechos.

Estados comparativos de mano de obra y producción

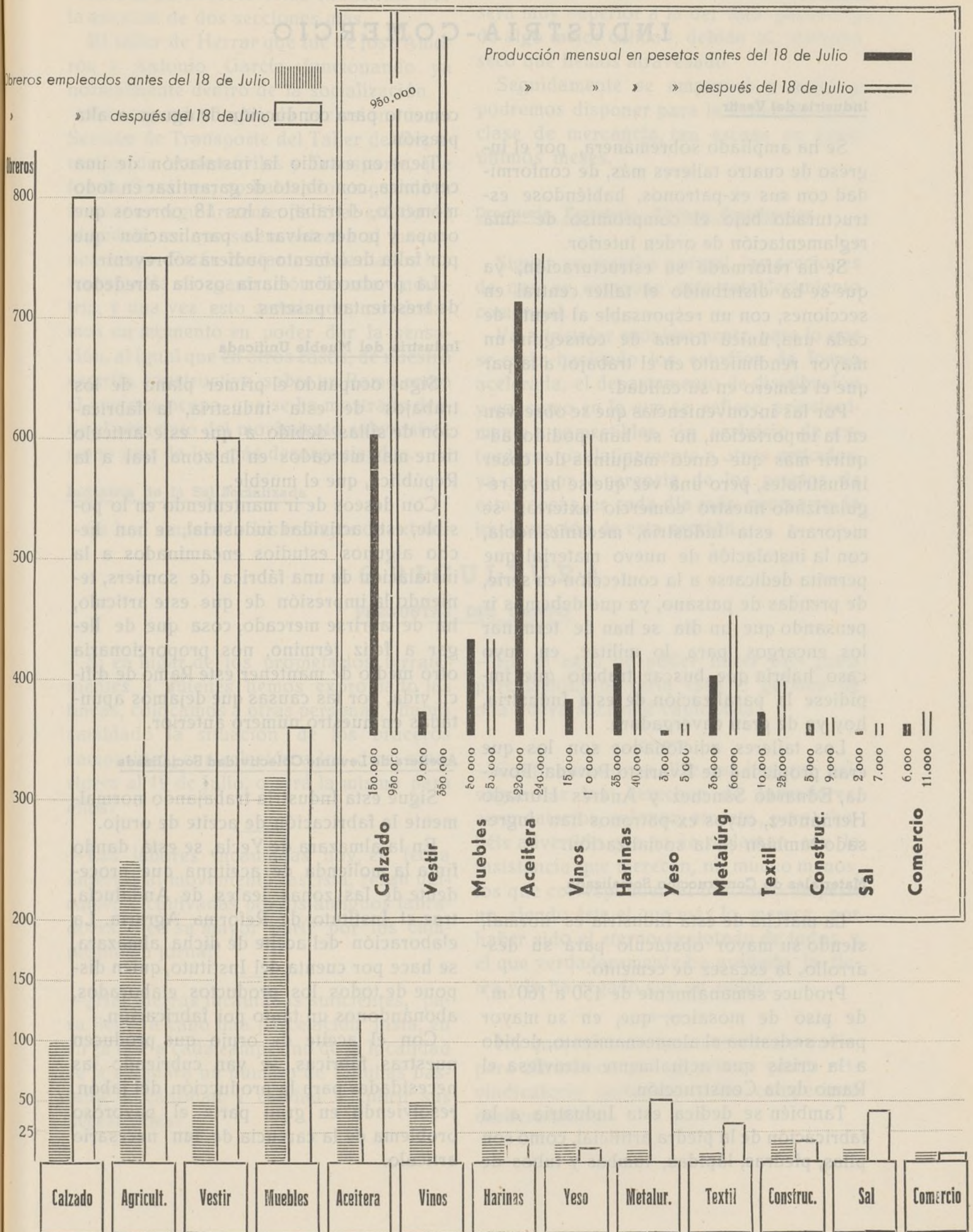

Información Industrial y Agrícola

INDUSTRIA-COMERCIO

Industria del Vestir

Se ha ampliado sobremanera, por el ingreso de cuatro talleres más, de conformidad con sus ex-patronos, habiéndose estructurado bajo el compromiso de una reglamentación de orden interior.

Se ha reformado su estructuración, ya que se ha distribuido el taller central en secciones, con un responsable al frente de cada una, única forma de conseguir un mayor rendimiento en el trabajo, a la par que el esmero en su calidad.

Por las inconveniencias que se observan en la importación, no se han podido adquirir más que cinco máquinas de coser industriales, pero una vez que se haya regularizado nuestro comercio exterior, se mejorará esta Industria, mecanizándola, con la instalación de nuevo material que permita dedicarse a la confección en serie, de prendas de paisano, ya que debemos ir pensando que un día se han de terminar los encargos para lo militar, en cuyo caso habría que buscar trabajo que impidiese la paralización de esta Industria, hoy ya de gran envergadura.

Los talleres adicionales son los que eran propiedad de Evaristo Poveda Poveda, Eduardo Sánchez y Andrés Hurtado Hernández, cuyos ex-patronos han ingresado también en la socialización.

Materiales de Construcción Socializada

La marcha de esta Industria es normal, siendo su mayor obstáculo para su desarrollo, la escasez de cemento.

Produce semanalmente de 150 a 160 m.² de piso de mosaico, que, en su mayor parte se destina al almacenamiento, debido a la crisis que actualmente atraviesa el Ramo de la Construcción.

También se dedica esta Industria a la fabricación de la piedra artificial, como son pilas, piedras, lápidas, tumbas y tubos de

cemento para conducción de aguas a alta presión.

Tiene en estudio la instalación de una cerámica, con objeto de garantizar en todo momento, el trabajo a los 18 obreros que ocupa y poder salvar la paralización que por falta de cemento pudiera sobrevenir.

La producción diaria oscila alrededor de trescientas pesetas.

Industria del Mueble Unificada

Sigue ocupando el primer plano de los trabajos de esta industria, la fabricación de sillas, debido a que este artículo tiene mas mercados en la zona leal a la República, que el mueble.

Con deseos de ir manteniendo en lo posible, esta actividad industrial, se han hecho algunos estudios encaminados a la instalación de una fábrica de somiers, teniendo la impresión de que este artículo, ha de abrirse mercado, cosa que de llegar a feliz término, nos proporcionaría otro medio de mantener este Ramo de difícil vida, por las causas que dejamos apuntadas en nuestro número anterior.

Aceitera de Levante Colectividad Socializada

Sigue esta Industria trabajando normalmente la fabricación de aceite de orujo.

En la almazara de Yecla, se está dando fin a la molienda de aceituna que procede de las zonas leales de Andalucía, trae el Instituto de Reforma Agraria. La elaboración del aceite de dicha almazara, se hace por cuenta del Instituto, quien dispone de todos los productos elaborados, abonándonos un tanto por fabricación.

Con el aceite de orujo que producen nuestras fábricas, se van cubriendo las necesidades para la producción del jabón, resolviendo en gran parte el pavoroso problema de la carencia de tan necesario artículo.

Industrias Metalúrgicas Socializadas

Se han aumentado estas Industrias por la anexión de dos secciones más.

El taller de Herrar que fué de José Amorós y Antonio García, funcionando ya normalmente dentro de la socialización.

En segundo lugar, la inclusión como Sección de Transporte del Taller de Reparación de Automóviles y Transporte, que fué de Gosálvez, no habiendo empezado a funcionar regularmente, dado al estado de abandono en que se encontraba al hacernos cargo. Están bastante adelantados los trabajos de reorganización de esta Industria, y una vez esto terminado, no dudamos un momento en poder dar la sensación, al igual que en otros casos, de nuestro espíritu constructivo, sobre un Ramo como el que nos ocupa, que se ha mostrado desde el principio del movimiento subversivo, como uno de los más desorganizados.

Industria de la Sal Socializada

Se han empezado los trabajos de extrac-

ción de sal de las balsas, cuya producción a deducir por las primeras observaciones, será muy superior a la del año pasado y de algo mejor calidad, debido al invierno seco que hemos atravesado.

Seguidamente se empezará a moler, y podremos disponer para la venta de esta clase de mercancía, tan escasa en estos últimos meses.

Droguería, Ferretería, Abonos Socializados

Siguen su marcha normal, las secciones de que se compone este establecimiento comercial.

Va a instalar próximamente, para lo que se están haciendo los estudios de forma acelerada, el departamento de distribución y consumo en lo que se refiere principalmente a comestibles, sin perjuicio de extenderse paulatinamente a otros artículos, ya que por la carencia de los precios de estas cosas, es cada día más necesaria la implantación de esta sección.

A G R I C U L T U R A

PREGUNTAS DEL CAMPO

—Si en lugar de los propietarios terratenientes a quienes hemos expropiado las fincas, colocamos a otras personas, ¿habrá cambiado la situación de los braceros campesinos, con relación a los días anteriores al 19 de Julio, o será la misma para ellos?

—Las labores incautadas hoy, en fecha anterior al movimiento fascista, ¿eran únicamente cultivadas por los antiguos labradores, o en su mayor parte por los campesinos a jornal?

—¿Hay tierras incautadas suficientes, para llevar a cabo una parcelación justa, en la que a cada campesino de la localidad se le asignara un número de tahullas bastante en cantidad y calidad a cubrir sus necesidades?

—En el caso de poder hacer una justa parcelación, ¿no sería esto el germen de una nueva sociedad capitalista?

—Continuamente se dice que hay que salvaguardar los derechos de labradores, arrendatarios, colonos, etc. etc., pero, ¿habéis advertido que no se reclaman con la insistencia que merecen, ni mucho menos, los que corresponden al bracero campesino, siendo éste el que más lo merece, por haber sido el eterno explotado de todos y el que verdaderamente ha arañado la tierra y la ha regado con su sudor?

No queremos usurpar derechos a nadie, pero afirmamos que el primer plano reivindicatorio pertenece a los campesinos desheredados.

O R I E N T A C I O N E S

La Estadística

Entre los muchos defectos encontrados al hacernos cargo de los bienes que fueron administrados por la burguesía, uno de los más señalados, es la carencia absoluta de datos estadísticos.

El individualismo, característico del régimen capitalista en todos los países, en donde cada empresa actúa de forma personalísima, sin meditar si sus determinaciones perjudican la economía general, sino que lo único que persigue es su propio enriquecimiento, se ha acusado con más gruesos caracteres, entre las clases adineradas españolas, que siempre han dado pruebas de una mayor incapacidad.

La demostración de que los industriales y terratenientes de nuestra nación, les faltó visión para la cosa económica, la tenemos en que jamás se preocuparon, en contra a lo que hacían en los demás países, de hacer estadísticas, tanto de los fabricados industriales como de los productos agrícolas. Y es que el carácter del burgués español, no admitía las iniciativas encaminadas a nuevas modalidades que le sacaran de sus «casillas». Vivía muy bien en su «torre de marfil» sin percibirse que el progreso marchaba imprimiendo nuevos rumbos a la sociedad.

Hoy, al pasar a poder de los obreros los medios de producción, nuestro primer deber, es rectificar, en lo que sea posible, las cosas defectuosas, máxime cuando la nueva estructuración de la economía lo exige.

Fundamentándonos en que nuestra economía ha de responder a las necesidades

de la colectividad, estamos obligados a controlar la producción, con el fin de disminuirla o reformarla en unos casos, o en incrementarla en otros, si así es que conviene al interés general. La única forma de llevar a efecto este control, es por medio de estadísticas, que nos marquen de un año para otro, si debemos seguir o corregir los trabajos y cultivos.

La estadística es el guía que nos evitará seguir en errores, y por tanto, para la riqueza socializada, es importantísima, con el fin de no tener que organizar por tanteo, ya la producción como el consumo, puesto que estaríamos continuamente expuestos a incurrir en graves equivocaciones, perjudiciales para la nueva sociedad.

Sepamos en cada momento lo que producimos y consumimos, por medio de tablas estadísticas y constantemente estaremos en posesión de los datos necesarios para mejorar nuestras industrias y acoplar las tierras a cultivos de mayor producción, dando, una vez más, la sensación de capacidad del obrero.

La estadística, es una de las mejores armas defensivas de la socialización. Incrementémosla y observaremos rápidamente las bondades que nos ofrece.

Cuanto más exactas sean nuestras estadísticas, más reales serán nuestros cálculos, le prestaremos un mayor servicio a la economía nacional, y nuestros pasos hacia el porvenir de la nueva sociedad, serán más firmes.

He aquí la gran importancia de los datos estadísticos.