AÑO XIX.—NUM. 4.648 CUATRO EDICIONES—MADRID Y PROVINCIAS—**DIEZ CENTIMOS**—EXTRANJERO: VEINTICINCO CÉNTIMOS SABADO 29 AGOSTO 1925

DIRECCIÓN Y REDACCIÓN
TAMAYO, NUM. 7.

PRECIOS DE SUSCRIPCIÓN:
Madrid y provincias: **DOS** pesetas al mes

Teléfono número 2.271
Apartado de Correos, 430

EL MUNDO

DIARIO INDEPENDIENTE DE LA TARDE
FUNDADO EN EL AÑO 1907 POR SANTIAGO MATAIX

GERENCIA Y TALLERES
TAMAYO, NUM. 7.

TODA LA CORRESPONDENCIA AL GERENTE

NO SE DEVUELVEN LOS ORIGINALES

Dirección telegráfica: DIAMUNDO

Entre la guerra y la paz en Marruecos

En la zona francesa

FEZ 29.—Las columnas francesas han efectuado su unión al Norte del territorio de los branes, terminando de este modo las operaciones militares propiamente dichas, fijadas por el Mando en esta región.

Diversas fracciones de los beniurriaguel y los branes han entablado negociaciones para someterse.

Las fracciones de la tribu de los branes, todavía insumisas, continúan replegándose hacia el Norte.

Las tropas francesas han ocupado casi en su totalidad el territorio correspondiente a esta tribu, después de dos días de maniobra, estableciendo un perfecto enlace entre todos los puestos.

La artillería y la aviación siguen bombardeando Yebel Mesaud y Yebel Medjicuna.

En el sector del Oeste se observa gran actividad del enemigo, especialmente en las inmediaciones de Xauen, donde han llegado nuevos contingentes de Beniurriaguel, con artillería y abundantes municiones.

Noticias de Tánger.—En espera del avance.—Muerte de un jefe rebelde. Nuevas jarcas.—La propaganda de Abd-el-Krim.

TANGER 29.—Las principales tribus situadas en el frente Norte francés aguardan el avance de las tropas para someterse, librándose así del régimen terrorista a que están sometidas por la presión de las jarcas rifeñas.

En la cabila de Branes, cerca del poblado de Kolen, después de la batalla de los franceses, se encontraron numerosos cadáveres, y entre ellos el de un jefe llamado Mansur El Najai, del que se sabe que era el principal agitador.

Este jefe fué el más decidido ayudante de los franceses en todas las operaciones que precedieron al levantamiento.

Frente a Uazan se nota extraordinaria agitación por el esfuerzo que de la línea hacen los rifeños.

El hermano de Abd-el-Krim, jefe de dicho sector, ha organizado nuevas jarcas.

Continúa Abd-el-Krim su propaganda por la retaguardia de las líneas francesas, en la que le auxilia el antiguo notable de la tribu de Beniurriaguel, Ali Ben Abd-el-Selan, que se pasó al enemigo apenas surgieron las primeras dificultades entre franceses e indígenas.

Este lugarteniente amenaza a las cabilas con terribles represalias en el caso de que no se sometan.

Información por vía de Larache.—Contra los branes.—Excitaciones rifeñas.—Un propagandista del cabecilla rebelde.

LARACHE 29.—El Cuerpo de ejército que manda el general Boichut inició ayer una nueva ofensiva hacia el Este, con objeto de descongestionar la cabila de Branes y castigar a los rebeldes de la misma.

La columna encontró resistencia; pero ocupó los objetivos que se le habían señalado.

Continuó la operación ayer mañana en condiciones desfavorables para las tropas francesas, y según las últimas noticias sigue el avance por el territorio de la cabila.

Las operaciones en la cabila de Branes comenzaron de madrugada, iniciadas por dos columnas: una, que salió del Sur del poblado de Mesila y marchó hacia el Noroeste, sin que los Regulares rifeños, que hacían guardia en aquel territorio, opusieran resistencia, y cuyo objetivo, que era Suk-el-Had, fué conseguido fácilmente.

La otra columna batió a los rebeldes, que se habían fortificado en el Yebel Amsef, a 1.589 metros de altura, y que fué abandonado, porque las tropas francesas batieron los flancos y hacían un rápido movimiento que iba a cortar la retirada a los sublevados.

Tomaron parte en la operación numerosos carros de asalto, que vencieron las dificultades del terreno y maniobraron con eficacia.

Durante la primera fase de la ofensiva de las operaciones en la cabila de Branes, la aviación hizo observaciones y realizó bombardeos.

En las noticias dadas por los pilotos figura una afirmando que se advertía un éxodo de hombres y ganados hacia el Norte después de atravesar el río Martícha.

Reinaba fuerte temporal de viento, y la aviación dejó de prestar apoyo a las columnas, cuando éstas emprendieron el avance a fondo.

Cooperó a la operación una tercera columna, compuesta por mejalas.

En el sector del Oeste, un grupo móvil llevó convoy a la posición de Bu Ganus, encontrando resistencia.

En la operación se ensayó un balón, para rectificar el tiro de la artillería.

En el sector del centro no hubo movimiento de columnas.

Se observa que los contingentes rebeldes se dirigen hacia Frech, al Este.

En la cabila de Tsoul se advierte el regreso de nuevas familias de disidentes, y se calcula en unas dos mil seiscientas las que han vuelto a sus aduares.

Al Norte de Kifan celebraron una reunión jefes rifeños, con objeto de hacer propaganda entre las cabilas, y sobre todo en la de Branes, aconsejándole que durante la actual ofensiva francesa resista los ataques y que sus pobladores no se muevan de sus aduares.

Si los pobladores de Branes no aceptasen las órdenes que les dan los caides reunidos, se enviarán contingentes de fuerzas regulares rifeñas para saquear y someter por el terror a los habitantes.

Se asegura que Abd-el-Krim utiliza como propagandista contra Francia en los territorios de Tsul y Branes, al notable de la cabila de Beniurriaguel (zona francesa) Alí Ben Abd-el-Selan, que había estado al servicio de Francia; pero que encontraba dificultades para su gestión política entre las autoridades francesas.

Unido al jefe rebelde fué proclamado caid de caídes y encargado de combatir la influencia de Francia, representada por la acción política del caid Butcha Ben Bagdadi, bajá de Fez.

El representante de Abd-el-Krim procura actualmente que las fracciones de las cabilas de Tsul y de Branes, que han vuelto a someterse, no entreguen a las autoridades francesas a los emisarios de Abd-el-Krim.

Una orden de Lyautey.

LARACHE 29.—El mariscal Lyautey ha dado la siguiente orden general al Ejército:

«El residente general, comandante en jefe, ha sido llamado a Francia por el Gobierno para conferenciar sobre la actual situación de Marruecos.

El mariscal Petain, inspector general del Ejército, toma desde esta fecha la dirección general de las operaciones militares y el mando de las tropas de Marruecos.»

El mariscal Lyautey, antes de embarcar para Francia, celebró una conferencia con el mariscal Petain, que había regresado a Rabat, procedente de Fez, donde había presidido un Consejo de generales.

Asimismo, el mariscal Lyautey fué recibido en audiencia íntima por el Sultán Muley Yusef.

En la zona española

Parte oficial.

Anoche fué facilitado el siguiente parte:

«En la región oriental se confirma el gran número de bajas que el enemigo ha tenido a consecuencia de los bombardeos a Alhucemas.

En la mañana de hoy se ha bombardeado el poblado de Bujelma de Beni-Bu-Ayast (Beniurriaguel), con mucha eficacia, pues la mayor parte de las bombas han caído dentro de las casas.

Sin más novedad en la zona del Protectorado.»

Una conferencia.

En el ministerio de la Guerra celebraron ayer mañana una entrevista, que duró próximamente una hora, el presidente del Directorio y el jefe de la Oficina de Marruecos, señor Aguirre de Cárcer.

Los corresponsales de guerra.

Interrogado el jefe del Gabinete de Prensa por los periodistas acerca de si se proporcionarían facilidades para la información a los corresponsales de guerra en Marruecos, respondió el teniente coronel La Iglesia que el Directorio tiene previsto el caso y ha dado ya las órdenes oportunas para que, con motivo de las operaciones que hayan de efectuarse, se permita y facilite a los corresponsales españoles y extranjeros el cumplimiento de su importante misión, y para ello irán acompañados por oficiales que los asesoren en caso necesario.

La marcha del presidente.

El oficial a las órdenes del presidente, capitán de Infantería duque de Hornachuelos, manifestó ayer tarde, en nombre del general, a los periodistas que el alto comisario sale para Marruecos mañana, domingo.

Emprenderá el viaje en automóvil, lo que le impide manifestar la hora de su salida a las muchas personas que han mostrado interés por conocerla para ir a despedirle.

Cuado llegó ayer tarde al palacio de la Castellana el presidente del Directorio, dijo a los periodistas:

—Ya están ustedes enterados de que el domingo salgo en automóvil para Africa.

Al preguntársele si se dirigiría a Málaga o a Algeciras, exclamó el general:

—¡Ah, eso quién sabe!

Terminado anoche el Consejo de Directorio, los periodistas intentaron de nuevo conocer el puerto en que embarcará para Africa el alto comisario, quien al escuchar otra vez la pregunta, interrogó a su vez:

—¿Y si no salgo por ningún puerto? ¿Y si voy por vía aérea?... Hasta ahora no he decidido nada sobre ésto.

De Melilla.—Daños en poblados rebeldes.—Fuego contra el enemigo.—Heridos en servicio.—Otras noticias.

MELILLA 29.—Se sabe que los bombardeos de estos días causaron daños en los poblados de la costa que va desde Sidi Dris a Batel, de la cabila de Bocoya.

Una bomba cayó en una cueva de un poblado próximo a Axdir y mató a 45 hombres que se habían refugiado allí huyendo del bombardeo.

Otra cayó en un poblado de la cabila de Tensaman y causó 20 bajas, entre ellas ocho muertos.

Los bombardeos produjeron destrozos en todos los caseríos y originaron incendios, que obligan a las familias indígenas a refugiarse en las huertas; pero en ellas fueron perseguidas por los aviones, que causaron muchas bajas.

Estuvieron en la Comandancia general, para cumplimentar al general Sanjurjo, todos los jefes que tienen mando de tropas en la columna del general Fernández Pérez.

Costeados por la primera media brigada de Cazadores, se han cantado en la capilla castrense solemnes funerales por el alma del comandante Monasterio.

Presidió el religioso acto el general Sanjurjo, y asistieron numerosos generales, jefes y oficiales.

La aviación bombardeó el zoco Kebir, causando muchos daños.

También se bombardeó el poblado Dar Buylan, haciendo muchas bajas a los rifeños, que fortificaban las orillas del río Buylan, en su desembocadura.

Continúa el temporal de Levante.

Los buques han reforzado amarras, entre ellos los de guerra «Almirante Lobo», «Arieta», «Mad Tuarga», un remolcador, el torpedero 16, el cañonero «Dato» y varias barcazas.

Desde las posiciones de Tizzi Azza principal, Tifaruin, Lain, Ziditín, puesto número 1 y tienda de Buhafora, se hizo de nuevo nutrido fuego contra el enemigo, que fué ahuyentado.

Estuvieron en Zauia de Muley Kerker el coronel jefe de Intervenciones, señor Goded; el delegado del gran visir, Abd-el-Kader; el santón de Puntilla, y varios jefes y oficiales de Intervención de Beni-Buyari, con objeto de asistir al arreglo de la deuda de sangre que hay desde hace años entre dos familias: de Muley Kerker y Zauia de Rabat.

El arreglo se hizo gracias al comandante Heredia, que trabajó en ello mucho tiempo.

La ceremonia se hizo de la siguiente manera:

El autor de la muerte que comenzó las querellas se adelantó hasta el lugar donde se hallaba la familia ofendida y solicitó el perdón, que le fué concedido en seguida, entregando la cantidad estipulada.

Después se corrió la pólvora, y el coronel Goded, en nombre del comandante general, hizo un regalo a cada una de las familias.

Estando de servicio se hirieron los soldados Eduardo Gómez, Zoilo Mariblanca, Zacarías Rode Macías, y Luis Sánchez.

Un poco de todo

El tiempo.

Las temperaturas máximas últimamente observadas han sido: de 36 grados, en Sevilla y Córdoba, y 34, en Cáceres, y las mínimas, de 10 grados, en Burgos y Cuenca, y 11, en Zamora, Soria, Vitoria y Teruel.

La máxima de ayer en Madrid fué de 30,8, y la mínima, de 18.

Tiempo probable para hoy: Toda España, buen tiempo. Aumento de la temperatura.

La Bolsa o la vida.

Francos, 32,80.—Libras, 33,77.—Francos suizos, 134,90, no oficial.—Liras, 26,25, ídem.—Dólares, 6,95.—Libras cable, 33,76. Belgas, 31,60, no oficial.—Pesos argentinos, 2,795, ídem.—Florines, 2,81, ídem.—Escudos portugueses, 0,35 ídem.—Coronas checas, 20,70, ídem. — Pesos chilenos, 0,80, ídem.

El III Congreso internacional de ciudades.

El III Congreso internacional de ciudades, que se celebrará en París del 28 de septiembre al 4 de octubre próximos, ha recibido ya la adhesión de las capitales y ciudades importantes de 25 países, calculándose que unos 600 delegados tomarán parte en las deliberaciones.

Se efectuarán visitas y excursiones de interés municipal, organizadas al efecto por la Unión de Ayuntamientos de Francia.

El Gobierno francés, el departamento del Sena y el Municipio de París, así como la Exposición internacional de Artes decorativas, reservan a los congresistas varios actos en su honor.

La contribución.

El día 31 del corriente mes termina en esta capital la cobranza voluntaria de las contribuciones territorial, industrial y demás impuestos que se satisfagan por recibo correspondientes al primer trimestre del año económico de 1925-26.

Los contribuyentes que por cualquier causa no tuvieran conocimiento de la presencia del recaudador en su domicilio al intentar éste efectuar dicha cobranza voluntaria, podrán verificar el pago en el domicilio oficial del recaudador de su zona, advirtiéndose que desde el presente trimestre los recibos por urbana deberán pagarse en la zona correspondiente al distrito en que radiquen las fincas.

Los días 29, 30 y 31 estarán abiertas las oficinas de recaudación por la mañana y por la tarde, a las horas reglamentarias.

LEA USTED NUESTRO FOLLETIN EN CUARTA PLANA: «LOS CUARENTA Y SIETE CAPITANES»

Política extranjera

De la deuda francoamericana.

WASHINGTON 29.—El senador Borah, hablando de las deudas interaliadas, ha dicho que el acuerdo francobritánico relativo a las deudas no tiene, en manera alguna, que servir de base para las negociaciones francoamericanas.

El problema de la deuda de Francia a los Estados Unidos es completamente distinto, y debe ser resuelto aparte, según los principios que los Estados Unidos han expuesto ya repetidas veces.

Cinco proposiciones americanas.

WASHINGTON 29.—Se asegura que los técnicos americanos están elaborando en estos momentos cinco proposiciones diferentes, que serán sometidas a la Comisión francesa, para la amortización de la deuda.

Se tiene la impresión de que, en todo caso, los Estados Unidos insisten en que Francia reembolse el principal de la deuda, que asciende a 3.350 millones de dólares, más los intereses compuestos de esta cantidad.

Y Caillaux va a América.

PARIS 29.—Puede considerarse seguro que Caillaux tome la dirección de la Delegación financiera que saldrá de Francia el 16 de septiembre con destino a los Estados Unidos.

La entrevista que acaba de celebrar en Londres el ministro de Hacienda hacen necesario el envío de esa Delegación, y, después de los resultados obtenidos por M. Caillaux, es lo más indicado que sea él personalmente quien la presida.

La nota alemana.

PARIS 29.—La nota de Alemania remitida ayer a M. Briand por el embajador de Alemania en París dice especialmente:

«El Gobierno alemán tiene el honor de acusar recibo a la nota francesa del 24 de agosto.

El Gobierno alemán se felicita de las sugestiones comunicadas verbalmente por S. E. el embajador de Francia en Berlín, de que los técnicos jurídicos de Francia y de la Gran Bretaña se reunirán lo más pronto que sea posible, para que se depare a los peritos alemanes oportunidad de informarse del punto de vista de los Gobiernos aliados en lo referente a la parte jurídica y técnica de los problemas a discutir.»

La conferencia de juristas.

PARIS 29.—Parece confirmarse que la conferencia de juristas, encargados de trabajar en el establecimiento de las bases jurídicas del pacto de garantía, se inaugurará el lunes próximo, en Londres.

Los comunistas quieren entrar en la Opera.

PARIS 29.—La Policía había adoptado severas medidas, a última hora de la tarde, para oponerse a que se provocaran desórdenes con motivo de la manifestación anunciada por los comunistas contra los periódicos parisinos que habían aprobado la actitud de los Goiernos de Polonia, Bulgaria y Rumania, con motivo de los recientes acontecimientos.

El recorrido que se habían trazado era:

Gare Saint Lázaro, Lafayette, Reaumur, Montmartre, para ir luego a la plaza de la Opera.

Se notaron, en efecto, algunas agrupaciones sueltas, que no promovieron desorden alguno; pero en la Opera, un grupo de un centenar de comunistas escaló las escaleras de la fachada y llegó a penetrar en el edificio.

Un piquete de agentes de Seguridad consiguió desalojarlos, después de un reñido encuentro, en el que ha resultado herido de un garrotazo un inspector y varios agentes, de menos gravedad.

Se han practicado 50 detenciones, entre ellas las de tres mujeres.

Ayuntamiento de Madrid

Festejos en Colmenar Viejo

Grupo de lindas muchachas colmenareñas, momentos antes de comenzar la verbena en la plaza de la Constitución.

El ferrocarril a Colmenar.

La Compañía Madrileña de Urbanización, explotadora del Ferrocarril de Colmenar Viejo, ha determinado evidentemente gran parte del desarrollo comercial de esta cercana villa.

Atentos los señores Soria al mejoramiento del tráfico, anteayer, miércoles, se han verificado las pruebas para sustituir en las máquinas el combustible de carbón por el aceite Diesel, evitándose las molestias de la carbonilla, dándole mayor rapidez a los transportes e intensificándose el tráfico.

Al propio tiempo, la Compañía ha adquirido doce vagones de acero, que con los seis últimamente adquiridos permitirán un aumento considerable en el acarreo de piedra en polvo, granulada, alasto y adoquines, que constituye hoy una de las principales fuentes de riqueza de Colmenar Viejo.

Toros de bandera.—Los de Vicente Martínez.

A fin de continuar nuestras informaciones acerca de las ganaderías de reses bravas que tienen sus dehesas en el término de Colmenar Viejo, hemos procurado entrevistarnos con don Julián Fernández, propietario, con su hermano don Pedro, de esta importantísima vacada; pero nuestro intento no ha pasado de tal, ya que el señor Fernández no ha podido facilitarnos los datos pedidos; pero como los periodistas somos un poco milagrosos, he aquí, lectores, un poco de la brillante historia de las reses de don Vicente Martínez, de Colmenar Viejo.

Recorriendo nuestra colección, en estos últimos años, nos encontramos con varios toros, más de medio centenar, que pusieron a gran altura el hierro y la divisa de Martínez. Y como el relato de las hazañas de cada uno de ellos sería interminable, vamos a referirnos tan sólo a unos cuantos.

«Ventero», que tomó seis puyazos, derribó seis veces y mató a los seis caballos, a pesar de lo duramente que lo castigaron, en particular el piquero famoso Catalino. Tocóle a Camará, que lo mató recibiendo, lo cual indica cómo su nobleza corrió pareja con su suavidad. 18 de agosto de 1918.

«Rondador». Se lidió en Madrid, el 5 de abril de 1920, en la corrida de Beneficencia, muriendo a manos de Gallito, que cortó la oreja, último galardón que recibió este gran torero que días más tarde moría en Talavera.

«Regatero». En la corrida de la Prensa, el 12 de julio de 1921, murió a manos de Juan Belmonte, que también cortó la oreja, última de su gloriosa etapa hasta su retirada.

«Frascuelo». Un novillo colorao, lidiado en Valencia y muerto por Pacorro, después de tomar diez puyazos y matar siete caballos.

«Traficante». Un novillo de apenas 15 arrobas, que murió en la plaza de Aranjuez, a manos de Pablo Lalanda, dándosele dos vueltas al ruedo en medio de una gran ovación.

«Gamito». En la corrida concurso de ganaderías, del 30 de mayo de 1911, llevóse para la divisa de su raza el premio de 5.000 pesetas.

No queremos terminar sin mencionar al famoso «Diano», hermosísimo semental de Ibarra, de Sevilla, fundador de la cruza que constituye esta ganadería famosísima.

Los vendedores de postales

—¡Tenemos las mejores vistas del pueblo!

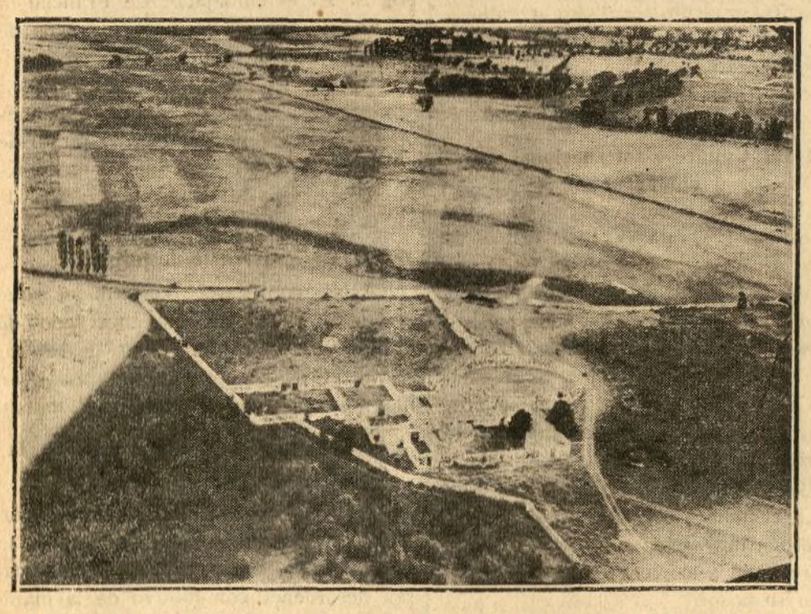

El Soto, finca de los herederos de don Vicente Martínez, donde se hacen las tientas de esta vacada. Vista tomada desde un aeroplano, por don Emilio Paredes.

MARTIN

Una reprise y un debut.

En la compañía de Martín, que con tanto acierto dirige el primer actor y director Luis Bori, se presentó anoche con el torerillo de «Las corsarias», el conocido actor Faustino Bretaño, a quien el público dispensó una cariñosa acogida.

Continúan en el cartel las celebradas obras «La hora tonta» y «El apuro de Pura», gran éxito de la compañía.

La «tournée» de Vilches.

El próximo día 14 saldrán en automóvil para Salamanca el aplaudido y notable actor Ernesto Vilches y la bella actriz Irene López Heredia, que harán allí una breve temporada de ocho días.

Después marcharán a San Sebastián, donde actuarán, regresando a Madrid el día 1 de octubre para debutar en el nuevo teatro de la Infanta Beatriz, en la primera quincena del mes, con la admirable comedia de Oscar Wilde, «El marido ideal».

Los ilustres actores cuentan, además, con obras de gran importancia, entre ellas el drama sueco titulado «El doctor Clemaunt», que ha sido uno de los grandes éxitos de la anterior temporada en París.

La obra es una creación ibseniana de enorme fuerza dramática.

En Salamanca darán también a conocer «Los caballitos de madera», que ha sido un gran éxito en su temporada de América.

Ramper, herido.

Anoche, en el teatro Tamberlik, de Vigo, el artista Ramper, que celebraba su función de beneficio, se cayó desde el proscenio al patio de butacas.

Al caer tropezó con una mampara de cristales, que se rompió, incrustándosele los pedazos en un hombro, del que le salió abundante sangre.

Luis Esteso y algunos espectadores acudieron en auxilio del lesionado, conduciéndole a su cuarto.

El médico que le practicó la primera cura encontró al artista en estado bastante satisfactorio.

La gente maleante hace de las suyas

En el número 57 de la calle de Ayala, piso bajo, penetraron unos ladrones, aprovechando la ausencia del dueño de la casa, y se llevaron 140 pesetas que había en uno de los muebles.

Inocencio Mateos Paniagua, que es el propietario, presentó la correspondiente denuncia en el Juzgado de guardia.

En la Corredera Alta, número 4, tiene establecida una tienda de bisutería y compostura de relojes Ramón Raigosa Vázquez; éste se quedó un poco dormido, y en ese momento le robaron cuatro relojes que tenía para componer.

En el Juzgado de guardia compareció ayer el muchacho de once años de edad José Díaz Caballero, que presta sus servicios como demandadero en un café establecido en la calle de Alcalá.

La causa de que este muchacho compareciera ante el juez es el haber presentado una denuncia el encargado del café donde trabaja, en la que dice que había dado al chico dos billetes de 25 pesetas cada uno para que fuera a cambiarlos, y que a los pocos momentos regresó diciendo que no había podido cambiar más que uno, y que el otro se lo arrebató un individuo que le salió al paso en la calle del Prado, hecho lo cual se dió a la fuga.

Las fiestas de Gijón

La Feria de Muestras.

GIJON.—Con motivo de la entrada en la Feria de Muestras del carro de asalto, invento del comandante de Artillería don Víctor Ladeta Doménech y del capitán don Carlos Ruiz de Toledo, construído en la fábrica de Trubia, se celebró anoche una verbena, que resultó muy brillante.

Se encuentra en ésta el agregado comercial de la Embajada norteamericana, para informar a su Gobierno acerca de la Feria de Muestras.

Manifestó que era la más completa de las que ha visto en Europa.

El ministro plenipotenciario de Méjico en España ha visitado los templos, algunos monumentos y varias fábricas.

En la calle de Alfonso XII.

Un automóvil choca contra una columna y resultan heridas dos personas

Por la calle de Alfonso XII marchaba el automóvil del servicio público número 12.049, que conduce Sandalio Martín, domiciliado en la calle de la Legua, número 8.

El coche iba ocupado por el soldado Antonio González, de veintidós años, que habita en la calle de la Cabeza, 12, y por Juan Ruipérez, de la misma edad que el anterior, que habita en Mesón de Paredes, 86.

A mediados de la calle, el chófer hizo una falsa maniobra, precipitando el coche contra una de las columnas del tranvía.

Varios transeuntes que presenciaron el accidente acudieron al lugar del hecho, trasladando a los dos ocupantes a la Casa de Socorro del distrito, donde fueron curados por los médicos de guardia, que le apreciaron a Antonio González contusiones en el hombro derecho, la fractura de la clavícula del mismo lado y erosiones en ambos brazos; a Juan Ruipérez, erosiones en la pierna derecha, siendo calificado de grave el estado de Antonio, y de pronóstico reservado el de Juan.

El chófer fué detenido y puesto a disposición del juez de guardia.

Noticias de Barcelona

Aviones franceses a Marruecos.—El mariscal Lyautey no hace escala en el puerto.—La muerte de Dolores Bernabeu.—Dos sucesos.

BARCELONA.—Aterrizó un gran avión de guerra francés, mandado por el teniente de navío M. Brexmeyer, y tripulado por un piloto y tres mecánicos.

Desplaza cinco toneladas. Salió esta mañana de Marsella y mañana se elevará con rumbo a Alicante.

También han pasado otros cinco aviones de guerra franceses, que sin aterrizar han continuado su viaje a Marruecos.

El buque «Anfa», en el que el mariscal Lyautey se dirige a Francia, no se ha detenido en Barcelona, como se suponía.

Varios periodistas permanecieron en el puerto hasta las cuatro de la tarde, y en vista de que el buque no llegaba, aunque tenía anunciada su llegada a las tres y media, se retiraron.

La muerte de Dolores Bernabéu, pese a la impresión a que el Juzgado instructor de la causa parece haber llegado de que se trata de un suicidio, coincidente con un homicidio por imprudencia temeraria, va apasionando al público a medida que los días transcurren y no se aclara debidamente lo que en el asunto hay de misterioso.

Los diarios dedican cada vez más atención al extraño suceso.

A Margarita Cardell le han sustraído de su domicilio de la calle de Cabañas, durante la estancia de ella en el hospital, ropas y alhajas por valor de 1.500 pesetas.

Sospecha que los autores del hurto sean unos realquilados que han abandonado el piso.

Esta madrugada han chocado dos automóviles en la calle de Sans, esquina a la del Norte.

Uno de ellos iba conducido por Jaime Torras, que resultó con heridas leves. En cambio, al pasajero de este «auto», Domingo Nadregat, de treinta y un años, se le apreciaron heridas, que fueron calificadas de muy graves.

El chófer del otro automóvil se dió a la fuga, y los agentes de la autoridad que salieron en su persecución hicieron varios disparos para que se detuviera, lo que al fin lograron.

Este conductor, llamado José Navas, resultó herido por arma de fuego, con orificio de entrada por la región escapular izquierda y de salida por el segundo espacio intercostal.

Conducidos los heridos al dispensario más próximo, después de ser asistidos, Torras y Navas, pasaron al hospital Clínico, en el que, en vista de la gravedad de ambos, se les administró la Extremaunción.

Huelga de cargadores.—Sanción a un guardia de Seguridad.—Detención de dos timadores.

BARCELONA.—El gobernador civil manifestó a los periodistas que se han declarado en huelga 150 cargadores por haberse negado el patrono a concederles aumento de un real.

Una Comisión de ellos visitó al general Miláns del Bosch, y éste les envió a la Delegación regia de Trabajo.

También manifestó el gobernador que había impuesto una sanción al guardia de Seguridad número 983 por haberse excedido en el cumplimiento de su deber al reprender a una señorita extranjera que había encendido un cigarrillo a la puerta del teatro Cómico.

Esta mañana un oficial de Seguridad y dos guardias de la Policía urbana detuvieron en la calle de Mallorca, frente al mercado del Porvenir, a los conocidos timadores Antonio Sucarret, de cincuenta y tres años, y Vicente Fernández Castellanos, de veintinueve.

La detención se efectuó a petición de doña Juana Perfage, a quien el 23 del corriente le timaron aquéllos en la calle de Aribáu 250 pesetas por el procedimiento del «donativo».

Intento de fuga.—Detenido por amenazas.—Otras noticias.

BARCELONA.—El Juzgado del distrito de la Lonja ha estado en la cárcel para practicar varias diligencias relacionadas con el intento de fuga de unos detenidos como autores del atraco al editor señor Maucci.

Para depurar las responsabilidades del expediente instruído por este escalo se nombrará un juez especial.

LAS GALERADAS CORRESPONDIENTES A LOS ARTICULOS DE ESTE DIARIO HAN SIDO VISADAS POR LA CENSURA

Por haber amenazado de muerte con un revólver a varios individuos de una barraca de la calle de Vallespín, ha sido detenido y encarcelado Rafael García Nicolás, a quien se le ocupó un revólver con cinco cápsulas, sin licencia ni guía para su uso.

En la última sesión del Congreso de Sindicatos libres continuó la discusión del tema «El trabajo a destajo», introduciéndose en el dictamen de la ponencia algunas modificaciones, con las cuales quedó aquél aprobado.

Puesto a discusión el tema de la jornada legal, la ponencia mostróse intransigente en este asunto, y la asamblea se manifestó en absoluto conforme, dispuesta a no tolerar se altere la jornada legal de ocho horas, como no sea en casos excepcionales.

Ha comenzado también la discusión de ponencias relativas al trabajo de las mujeres y de los niños y a la participación del trabajo en la dirección de la contrata y en los beneficios.

Por el Gobierno civil se ha dado traslado al Ayuntamiento de un oficio del ministerio de Estado participando que dentro de breves días llegará a esta ciudad, en misión científica, un grupo de 75 alemanes, miembros del Instituto Geológico Technische Noschsule Karlsruhe, presidido por el doctor Fochringer.

Los expedicionarios, después de visitar varias industrias barcelonesas, marcharán a Madrid, Almadén, Granada, Sevilla y otras poblaciones.

La actuación del Directorio

El Consejo de ayer.—Autorización para una propaganda.

Al acudir ayer tarde a la Presidencia el jefe del Gobierno dijo a los periodistas:

—Ahí tenemos muchos expedientes y asuntos para dejarlos ultimados.

Después anunció:

—Será largo el Consejo de hoy.

Efectivamente, la reunión se prolongó tres horas.

Cuando a las nueve y media salió el presidente se dirigió a los informadores en estos términos:

—Mucha expectación, ¿eh? Pues, en realidad, no hay nada de importancia. Muchos asuntos que han traído el subsecretario de Fomento y el de Marina y que han sido aprobados. Y yo he dado cuenta de dos o tres cosillas. Luego hemos tratado de un asunto, acerca del cual aparecerá la correspondiente disposición en la «Gaceta» de mañana. Aludo a una Real orden ya anunciada oficiosamente hace un rato.

Al solicitar detalles los periodistas, el presidente hizo estas manifestaciones:

—Sí; es un asunto muy bonito. Se trata de una autorización para que en los locales donde están instaladas las oficinas de Correos y Telégrafos se fijen carteles y anuncios artísticos.

El producto de esa publicidad se destinará íntegro a mejorar esos locales. Será algo así como un concurso entre las oficinas de Comunicaciones a ver cuál de ellas logra sobresalir en detalles de instalación y en condiciones higiénicas. Ya sabemos que esto no es una inciativa que envuelva la salvación de la patria, sino que representa algo pueril; pero entre el fárrago de problemas y asuntos importantes que solicitan nuestra actividad no está mal intercalar uno de aquella índole.

Correos y Telégrafos.

Anoche se anunció oficiosamente a los informadores de la Presidencia que en fecha próxima se publicará una Real orden de interés, relacionada con los locales y oficinas de Correos y Telégrafos.

La pesca fluvial.

Se facilitó anoche a los periodistas la siguiente nota oficiosa:

«El Rey habló esta mañana con el presidente, con verdadero interés y conocimiento, de la necesidad de proteger la pesca fluvial (salmón, trucha, etc.), que fué gran riqueza española y va desapareciendo.

A este fin se ha encomendado la redacción de una Memoria a persona competente, y cuando sea presentada se tomarán las convenientes medidas para llevar a cabo esa iniciativa del Monarca, que en sus viajes estudia constantemente las necesidades nacionales.»

Un demente intenta suicidarse arrojándose por la ventanilla de un tren

En el correo de Extremadura venía, en dirección a la corte, el maestro de escuela Francisco Rodríguez Andripen, de treinta y seis años, que viajaba en compañía de un hermano suyo.

Al llegar entre las estaciones de Mascaraque y Mora de Toledo, aprovechando un descuido, se arrojó a la vía.

Fué recogido y conducido a la estación de Mora, donde quedó hospitalizado.

Al parecer, se trata de un demente.

Ayuntamiento de Madrid

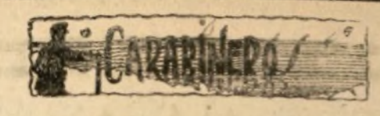

Licencias temporales.

Por la Dirección general del Cuerpo se le ha concedido a los señores siguientes:

Algeciras.—Cabos Bernardo Calzado Notario, 28 días; Miguel Cano Muñoz, 28 ídem; Antonio Vázquez Santiago, 28 ídem, y carabineros Manuel Alarcón Rodríguez, 28 ídem; José Martín Mercado, 28 ídem y Andrés Rodríguez Bejarano, 20 ídem.

Alicante.—Cabo Luis Barragán Garrido, 28 días, y carabineros José Iborra Pérez, 28 ídem; Joaquín Pérez Mulet, 20 ídem; Francisco Gilo Torres, 28 ídem; Joaquín Garrido Angel, 28 ídem; José Crespo Ivars, 28 ídem, y José Valeriano Pérez, 28 ídem.

Almería. — Cabo Antonio Rodulfo Sánchez, 28 días, y carabineros Teodoro Prados Medina, 28 ídem; Juan Muñoz García, 28 ídem; José Ros Martín, 28 ídem, y Rafael Alonso Fernández, 28 ídem.

Asturias.—Cabo José Ochoa Castañeira, 28 días, y carabineros Juan Pérez Tur, 28 ídem, y Fructuoso Pérez Rodríguez, 28 ídem.

Badajoz.—Cabo Cipriano Simón Barras, 28 días, y carabineros Saturnino Hernández Alvarez, 21 ídem; Diego Fernández Vidarte, 28 ídem, y Manuel Moreno Toscano, 28 ídem.

Baleares.—Cabo Valeriano Bonilla Vázquez, 28 días, y carabineros Ignacio López Arnáiz, 28 ídem; Salvador Moreno Acuña, 28 ídem; Manuel Navarro Monleón, 28 ídem; Antonio Galán Fuentes, 28 ídem; Domingo Fernández González, 28 ídem, y José Barroso Ramos, 28 ídem.

Barcelona.—Carabineros Marcelino Marqueño Sosa, 28 días; Juan Marcos Holgado, 15 ídem; Vicente Serrano Fernández, 28 ídem; Germán Susira Laplaza, 28 ídem; Juan Rodríguez García, 28 ídem; Tomás Nicolás Martín, 28 ídem, y Mariano Briojos Fernández, 28 ídem.

Cáceres.—Sargento Abelardo Calvo Casillas, 28 días, y carabineros José García Gutiérrez Ballesteros, 15 ídem, y Vicente Monroy Igual, 28 ídem.

Cádiz.— Carabineros José Cordón Sánchez, 28 días; Benjamín Marugán Gilpérez, 28 ídem; José Romero Sánchez, 28 ídem, y Enrique Corbalán Menéndez, 28 ídem.

Castellón.— Carabineros Vicente Bruño Domingo, 28 días, y Agustín Mateo Fernández, 28 ídem.

Coruña.—Carabineros Jesús Ruiz Vivar, 28 días, y Crisógono Cabreros Rodríguez, 24 ídem.

Estepona.— Carabineros Antonio Anaya Ruiz, 28 días; Francisco Becerra Coca, 28 ídem; Gonzalo Rubio Rubio, 28 ídem, y Juan Mates Torres, 28 ídem.

Gerona. — Carabineros Liborio Esteban Maqueda, 28 días, y Gabino González Fuentes, 28 ídem.

Granada.— Carabineros Mariano González Vázquez, 28 días, y José Pardo Amador, 28 ídem.

Guipúzcoa.—Carabineros don Luis Bauzá Martínez, 28 días; Ruñno González González, 28 ídem; Manuel Villoria Centeno, 28 ídem; Francisco Trigo Gómez, 28 ídem, y Constantino Pérez Alonso, 28 ídem.

Huelva.—Carabineros José Jodar Rubiños, 28 días; Antonio Carmona Liranzo, 20 ídem; Silverio Tabares Ripado, 28 ídem; Manuel Ortiz Ocaña, 15 ídem, y José Carrero Jiménez, 28 ídem.

Huesca. — Carabineros Eugenio García Domínguez, 28 días; Marcos Solano Blanzaco, 28 ídem; Rafael García Sánchez, 28 ídem; Juan Cintero Gómez, 28 ídem; Esteban García Palacios, 28 ídem, y Laureano Peñuelo del Toro, 28 ídem.

Lérida.—Carabineros Fermín Moya Vicente, 28 días; José Clemente Mur, 28 ídem, y Vicente Domenech Fabregat, 28 ídem.

Lugo.—Sargento Félix Sacristán Martín, 28 días, y carabinero don Carlos Zanuy Orduña, 28 ídem.

Madrid.—Cabos Antonio Plaza Mozo, 28 días; Benjamín Alarcón Sanz, 28 ídem; José Martínez Sellés, 28 ídem; José Martín Jiménez, 28 ídem, y carabineros Juan García Alemán, 28 ídem; Luciano Romance Torrado, 28 ídem; don José Guerra Jerez, 15 ídem; Manuel Calvo Rodríguez, 28 ídem, y Rafael Castro Moreno, 28 ídem.

Málaga.—Cabo Agustín Díaz Laguna, 15 días, y carabineros Enrique Cuenca Hinojosa, 20 ídem; Enrique Rivas Millán, 28 ídem; Antonio Domingo Castellar, 28 ídem; Francisco Fernández Ales, 28 ídem, y Antonio Algarra Martín, 28 ídem.

Murcia.—Carabineros Rodrigo Gutiérrez Sánchez, 28 días; Domingo Hernández García, 28 ídem; Emilio Carrillo Yepes, 28 ídem; don Antonio Peralta Díaz, 28 ídem, y don Eduardo López Peralta, 28 ídem.

Navarra. — Carabineros Emilio de Inés Sevillano, 28 ídem; Melquiades Bernabé Izquierdo, 28 ídem; Lucas Monleón Benito, 28 ídem; Antolín López Guerra, 28 ídem, y Juan Barroso Jiménez, 28 ídem.

Orense.—Cabo José Jiménez de Castro, 28 días, y carabineros Román Alamo Martínez, 28 ídem; Fernando López Barajas, 28 ídem, y Félix Montero Vázquez, 28 ídem.

Pontevedra.—Sargento Mar don Leonardo Cervera Buxedas, ocho días, y carabineros Antonio Salguero Galán, 28 ídem; Antonio Salvador Ruiz, 28 ídem, y Juan Ramiro García, 25 ídem.

Salamanca. — Carabineros Adolfo Vidal Herrero, 28 días; Andrés Castaño Prieto, 20 ídem, y Jesús Calvo Conde, 28 ídem.

Santander.—Cabos Segundo Roa García, 28 días; Manuel Pérez Cerezo, 28 ídem, y carabineros Gonzalo Alonso Pinto, 28 ídem; Gabriel Escolante Lucio, 28 ídem, y Nicolás Alonso González, 28 ídem.

Sevilla.—Carabineros Joaquín Onteniente Candelas, 28 días; Alfonso Aguilera Andréu, 28 ídem, y Enrique Figueroa Alvarez, 28 ídem.

Tarragona. — Sargentos Jaime Crespo Ivars, 28 días; Antonio González Zabala, 28 ídem, y José Díaz Sánchez, 28 ídem.

Valencia. — Cabo Antonio Vargas Sánchez, 28 días, y carabineros Aurelio Luján Latorre, 28 ídem; Vicente Martínez Iborra, 28 ídem; Rufino García Carbajal, 28 ídem, y Agustín Pérez Martínez, 28 ídem.

Vizcaya.—Cabo Rafael Abajo Casas, 15 días, y carabineros Andrés Benítez Sánchez, 28 ídem; Higinio Pérez Calvo, 28 ídem, y Aquilino Arconada Ruifernández, 28 ídem.

Zamora.— Carabineros Miguel Martínez Blanco, 15 días; José Blanco Andrés, 25 ídem, y Martín Losada González, 15 ídem.

Colegios.—Carabinero Quiliano Villa García, 28 días.

Algeciras.—Carabineros Toribio González Sánchez, 28 días, y don Francisco Puig Fernández, 28 ídem.

SUCESOS

Da una bofetada a su madre e intenta agredirla con una navaja.

En el número 7 de la calle de Carmona habita Soledad García Calvo, de cuarenta años, y en otro cuarto de la misma casa vive un hijo de ésta, llamado Santiago Alvarez García, de veintiún años.

Soledad reprendió a su hijo por una falta que había cometido, y éste contestó a su madre, dándole una bofetada y después intentó agredirla con una navaja, cosa que se pudo evitar por la oportuna intervención de varios vecinos.

Por apearse en marcha.

Francisco Antelo, de treinta y tres años, sufre lesiones de carácter grave, que se produjo al caerse por apearse en marcha de un tranvía.

Destinos.

Coroneles don Luis del Valle Martín, disponible en la primera región, al sexto tercio, de subinspector.

Don Manuel Gómez García, subinspector del sexto tercio, al cuarto, con igual cargo.

Tenientes coroneles don Joaquín Fernández Trujillo, disponible en la primera región, a la Comandancia de Huesca.

Don Angel Casares Martos, ascendido, de la Dirección general, a la Comandancia de Logroño.

La ley de bases navales

CADIZ. — Se han reunido las autoridades de Marina con los alcaldes de Cádiz, San Fernando y Puerto Real, dándose cuenta de la instancia elevada al Gobierno pidiéndole el cumplimiento de la ley de bases navales de 1915 respecto al dragado del río Guadalete.

EN CARABANCHEL

Concejales destituídos

El gobernador civil ha destituído a los concejales del Ayuntamiento de Carabanchel Bajo don José María Matías, don Dionisio Moreno, don Angel Alonso, don Francisco Andújar y don Jacinto Zamora.

Para sustituirles han sido propuestos los señores don Alejandro Sánchez, don Juan Julio Amor, don Antonio Puentesaja, don Claudio Hernández y don Ramón Aniler.

El alcalde de Málaga se hará célebre

MALAGA.—El alcalde ha firmado hoy la nómina de los empleados del Municipio para que puedan asistir a las corridas de toros, que comienzan mañana.

La Asamblea arrocera de Alcira

En la Asamblea arrocera de Alcira se aprobaron las siguientes conclusiones, que han sido elevadas al Gobierno:

Primera. Señalar en 45 pesetas los 100 kilos de arroz, como precio mínimo.

Segunda. Que siendo la región arrocera una de las más castigadas por la usura, que procura ir eliminando por medio de sus Pósitos, sería de suma conveniencia que la disposición del Directorio de 6 de junio último concediendo préstamos sobre el trigo se hiciera extensiva a las cosechas de arroz.

Tercera. Declarar haber visto con la natural complacencia la política del Gobierno con relación al arroz, concediendo la libre salida y circulación sin trabas de ningún género, política que ha resultado no solamente beneficiosa para estos agricultores, sino para la economía nacional en conjunto, ya que durante todo ese tiempo se cotizó el arroz a precios inferiores a los de tasa, cosa que no acontece en las épocas de restricciones.

Cuarta. Que vistos los graves defectos de la vigente legislación sobre plantaciones de arroz, acometa el Gobierno la redacción de un nuevo reglamento, evitando las trabas e inconvenientes con que ahora se encuentran cuantos pretenden intensificar la producción de este importante artículo de consumo, y que en dicha ordenación sean oídas las entidades arroceras.

Quinta. Que en el caso de déficit en la producción triguera, y antes de recurrir al extranjero, determinando con ello la emigración de los capitales, se autorice por el Estado la entrada de un 20 por 100 de harinas de arroz en las de panificación.

GOBIERNO CIVIL

El gobernador, al recibir a los periodistas, manifestó que, bajo su intervención, se había solucionado un pequeño conflicto originado entre patronos y obreros del Sindicato metalúrgico.

NOTICIAS

En el vecino pueblo de Leganés han contraído solemnes nupcias la bellísima y distinguida señorita Pilar Pastor, hija del conocido propietario don Manuel, y nuestro buen amigo don Pedro González.

Actuaron de padrinos la madre de la desposada y un hermano del novio.

A la ceremonia puede decirse que concurrió casi todo el vecindario de Leganés, donde el nuevo matrimonio cuenta con generales simpatías.

Los asistentes a la boda fueron invitados con un banquete, terminado el cual, los contrayentes, a quienes deseamos una eterna luna de miel, salieron de viaje para recorrer España y algunas poblaciones de Francia.

LAS GALERADAS CORRESPONDIENTES A LOS ARTICULOS DE ESTE DIARIO HAN SIDO VISADAS POR LA CENSURA

La cartelera de hoy

CENTRO.—Compañía Aurora Redondo-Valeriano León.—A las seis y cuarenta y cinco (butaca, 2,50): ¡Mujercita mía!.—A las diez y media (butaca, 2,50): El Niño de Oro (reposición).

COMICO.—Compañía Loreto-Chicote. A las diez y cuarto, «Unas palabras» por Loreto y Chicote, y Las ilusiones de la Patro (tres actos, estreno).

PAVON. — Compañía Luna-Peña.—A las seis y media, Sangre de reyes.—A las diez y media, El novio de la Consuelo.

MARTIN.—A las seis y media, El regalo de boda y La hora tonta.—A las diez y media, Las corsarias y El apuro de Pura.

FUENCARRAL. — Compañía Arias-Povedano.—A las seis y media, Pan y toros.—A las diez y media, Benamor (reestreno).

PARDIÑAS. — A las siete y media (sección sencilla): La reina mora.—A las diez y media (sección sencilla): En la cruz de Mayo (reestreno).—A las once y cuarenta y cinco (sección sencilla): Capuyito de rosa fina, Apaga y vámonos.—Butacas, una peseta; entrada general, 0,20.

EL CISNE.—Día de moda.—A las seis y media y diez y media, Costa brava (¡éxito extraordinario!).

CIRCO DE PRICE.—A las diez y media, Grandiosa y extraordinaria función por la gran compañía de circo ecuestre (éxito clamoroso).

CINEMA ARGÜELLES.—A las seis y a las diez y cuarto de la noche: La pequeña loba (Mabel Taliaferro), La momia (gran risa), Hollywood (30 estrellas de la pantalla en escena).—El lunes, Los millones de Fatty.

JARDIN DEL CINEMA GOYA.—A las diez y cuarto, La sirena, Noticiario Fox, La ley del intercambio, Gente bien (Douglas Mac-Lean).

TALLERES GRAFICOS «EL MUNDO».— TAMAYO, 7. MADRID

Ultima hora

(Servicio por cable de la Agencia Americana)

LA DIRECCION DEL BANCO DEL BRASIL

RIO JANEIRO 29.— Ha sido elegido director del Banco del Brasil el notable financiero y hombre público don Mario Brant.—Agencia Americana.

COMUNISTAS EXPULSADOS

MEJICO 29.—Las autoridades de Veracruz han ordenado la expulsión del territorio mejicano de ocho comunistas que se dedicaban a una intensa propaganda subversiva.—Agencia Americana.

EL SANEAMIENTO DE BUENOS AIRES

BUENOS AIRES 29.—En las obras de saneamiento y provisión de agua de Buenos Aires se invertirán 36 millones de pesos.—Agencia Americana.

LOS DEPOSITOS DE ORO

BUENOS AIRES 29.—El ministro de Hacienda ha declarado que el decreto que autoriza a las Legaciones de Argentina en el exterior para recibir depósitos de oro, ha dado excelentes resultados, contribuyendo a aumentar el numerario de circulación. Agencia Americana.

EL FUTBOL Y EL BARRCELONA

BUENOS AIRES 29.— El diario «La Nación» concede mucho espacio a las gestiones que se realizan para que venga a esta capital a jugar varios partidos el famoso equipo Barcelona F. C.

Añade el citado periódico que las gestiones probablemente se verán coronadas por el éxito.—Agencia Americana.

La colonia escolar de Cercedilla.

La segunda colonia de altura de este año ha comenzado a desenvolverse en circunstancias harto favorables al género de vida que la colonia ha de llevar a cabo, según los propósitos de su director, señor Cubillo.

En medio de un tiempo espléndido, los niños practican todas las actividades educadoras—juegos, paseos, cantos, lecciones ocasionales—, sin perder el contacto directo con la privilegiada Naturaleza de la Sierra.

Por las mañanas, realizado el aseo, desayunan, escribiendo a continuación el diario de lo ocurrido el día anterior. Tras el diario, alguna conversación de los profesores con los niños sobre temas de interpretación naturalista, y seguidamente, a jugar en las inmediaciones de la colonia.

Todo ello en plena libertad, al aire libre, sin la menor presión de sus profesores, pero siempre vigilados ante cualquier peligro.

Después del reposo que sigue a la comida se verifica alguna excursión a los más pintorescos lugares próximos a Cercedilla. Hasta ahora se han practicado excursiones a las Dehesas, Pradera de Navarrolaque y Fuente de los Tres Amigos.

En lo sucesivo, además de continuar estas excursiones cortas, habrán de realizarse, una vez por semana, otras, en las que se invierta el día entero, a Siete Picos, Fuenfría, Navacerrada, Pañalara y Monasterio del Paular.

Tan vasto plan de vida y cultura física, hasta ahora no desarrollado por ninguna de las colonias anteriores, tímidamente recogidas en los alrededores de los edificios, servirá para fortalecer y adiestrar a los pequeños, completando los efectos restauradores de una alimentación abundante y sana y de un descanso convenientemente distribuído.

Banda Municipal de Madrid.

Programa del concierto que celebrará en Rosales el domingo, a las nueve y media de la noche:

Primera parte.—Sardana de «Garín». Bretón.

«Carnaval» (scenes mignones).—Schuman.

1. Preámbulo.—2. Pierrot.—3. Vals noble.—4. Eusebius.—5. Florestán.—6. Coquitte (mazurka).—7. Papillons.—8. Reconnenssance.—9. Pantalón y Colombina.—10. Repetición del primero.

Gran fantasía de «La Walkyria».—Wagner.

Segunda parte.—Pasodoble de «Los voluntarios».—Jiménez.

«Melodía y momento musical».—Schubert.

Selección de «Benamor».—Luna.

Compañía Trasatlántica

El vapor «Reina María Cristina», de esta Compañía, realizará una expedición a Puerto-Rico New York, saliendo, salvo contingencias, de Barcelona el día 14 de septiembre, de Valencia el 15, de Málaga el 17 (facultativa) y de Cádiz el 19, directo para Canarias (facultativa) y Puerto Rico, de donde seguirá a New York, admitiendo pasaje y carga para ambos destinos.

Política de última hora

El presidente del Directorio acudió esta mañana a Palacio a las diez y media, despachando con Su Majestad el Rey durante una hora.

Al entrar en el Regio Alcázar saludó el presidente al general López Pozas.

■ ■ ■

En el ministerio de la Guerra despacharon con el presidente del Directorio los subsecretarios de Gobernación, Estado, Gracia y Justicia y Hacienda, y el director general de Comunicaciones.

Conferenciaron con el general Primo de Rivera los vocales del Directorio generales Hermosa y Muslera.

También le visitó el general Soriano, jefe de los servicios de Aviación, y por la tarde estuvo a verle el gobernador civil de Madrid.

■ ■ ■

Aunque se había dicho que era probable saliese hoy de Madrid con dirección a Bilbao Su Majestad el Rey, el Soberano no saldrá hoy, siendo probable que emprenda mañana dicho viaje.

El Soberano tuvo hoy varias audiencias, figurando el general Soriano, que habló con el Soberano de asuntos de Aviación, sin que —según manifestación hecha a los periodistas—, hubiese nada noticiable.

También estuvo conferenciando con el Soberano el general Andrade, jefe de la Sección de Ingenieros del ministerio de la Guerra.

En audiencia fueron recibidos por Su Majestad los duques de Terranova y Medina de las Torres.

Causa por malversación de fondos

BILBAO.—Hoy se ha visto en la Audiencia la causa seguida contra el antiguo director de la Central Interurbana de Bilbao don Miguel Ardanaz por malversación de fondos.

La cantidad distraída asciende a 134.000 pesetas.

El fiscal pidió dos años, ocho meses y un día de prisión e indemnización; el defensor solicitó la absolución.

Ayuntamiento de Madrid

PALACE HOTEL

Ochocientas habitaciones y teléfonos, 800 cuartos de baño. Majestuoso edificio que puede rivalizar en confort, lujo y comodidades con los mejores del mundo

HOTELES
BAJO LA MISMA ADMINISTRACIÓN

MADRID	HOTEL RITZ
	HOTEL DE PARÍS
SAN SEBASTIÁN	CONTINENTAL PALACE HOTEL
SANTANDER	HOTEL REAL
PARÍS	CLARIDGE'S HOTEL
NICE	HOTEL NEGRESCO
BRUXELLES	PALACE HOTEL
	HOTEL ASTORIA
DINANT	CHATEAU D'ARDENNES

LIBRERIA ESPAÑOLA Y EXTRANJERA
DE
FRANCISCO BELTRAN
Príncipe, 16.—MADRID
TELEFONO 21-74 M.

Todos los libros nuevos se hallan en esta casa.

Notable surtido en obras españolas y extranjeras antiguas y modernas

Suscripciones a obras y periódicos nacionales y extranjeros

Devocionarios.—Encuadernaciones.—Libros de arte. Libros para regalos.—Libros para niños.—Periódicos de modas.—Revistas ilustradas.—Diarios extranjeros

Artículos piel, encuadernaciones artísticas y de lujo
Remesas a provincias y extranjero

Esta casa se encarga de la administración de toda clase de publicaciones y de cualquier comisión relacionada con el ramo de librería
Pídanse catálogos, que se envían gratis
En esta librería se admiten suscripciones para EL MUNDO

Bodegas Franco-Españolas
(LOGROÑO)

Sucursal en Madrid: San Agustín, 6

LOS VINOS MAS PUROS DE RIOJA.—LAS MARCAS MAS ACREDITADAS.—CLARET.—ROYAL.—EXCELSO.—CHABLIS.—DIAMANTE.—

DESCONFIAD DE LAS IMITACIONES QUE PUEDEN OCASIONAR TRASTORNOS GÁSTRICOS

De venta en todas partes

Las mejores conservas vegetales son las de
La Rivera
Marca
M. Madinaveitia

Dulces.
Almíbares.
Mermeladas.

Calahorra - Logroño - Madrid

Sociedad de
Altos Hornos
de Vizcaya (Bilbao)

Fábricas en Baracaldo y Sestao

Lingotes al cok, de calidad superior, para fundiciones y hornos Martin Siemens.
Aceros Bessemer y Siemens-Martin, en las dimensiones usuales, para el comercio y construcciones.
Carriles vignoles, pesados y ligeros, para ferrocarriles, minas y otras industrias.
Carriles Phoenis o Broca, para tranvías eléctricos.
Viguerías para toda clase de construcciones.
Chapas gruesas y finas.
Construcciones de vigas armadas para puentes y edificios.
Fabricación especial de hoja de lata.
Cubas y baños galvanizados.
Laterías para fábricas de conservas.
Envases de hoja de lata para diversas aplicaciones.

Dirigir toda la correspondencia a
ALTOS HORNOS DE VIZCAYA
BILBAO

J. CARRASCO O FOTOGRABADO

Compañía Trasatlántica
SERVICIOS DIRECTOS

Línea a Cuba Méjico.
El vapor «Alfonso XIII» saldrá de Bilbao el 10 de julio, de Santander el 19, de Gijón el 20, de Coruña el 21, para Habana y Veracruz.

Línea a Puerto Rico, Cuba, Venezuela - Colombia y Pacífico.
El vapor «Manuel Calvo» saldrá de Barcelona el día 10 de julio, de Valencia el 11, de Málaga el 13, de Cádiz el 15, para Las Palmas, Santa Cruz de Tenerife, Santa Cruz de La Palma, Puerto Rico, Habana, La Guayra, Puerto Cabello, Curaçao, Sabanilla, Colón, y por el Canal de Panamá para Guayaquil, Callao, Mollendo, Arica, Iquique, Antofagasta y Valparaíso.

Línea a Filipinas y puertos de China y Japón.
El vapor «C. López y López» saldrá de Coruña para Vigo, Lisboa, Cádiz, Cartagena, Valencia y de Barcelona el 7, para Port Said, Suez, Colombo, Singapore, Manila, Hong-Kong, Shanghai, Nagasaki, Kobe y Yokohama.

Línea a la Argentina.
El vapor «Reina Victoria Eugenia» saldrá de Barcelona el día 4 de julio, de Málaga el 5 y de Cádiz el 7, para Santa Cruz de Tenerife, Montevideo y B. Aires.
Coincidiendo con la salida de dicho vapor, llega a Cádiz el «San Carlos», que sale de Bilbao y Santander el día último de cada mes, de Coruña el día 1, de Villagarcía el 2 y de Vigo el con pasaje y carga para la Argentina.

Línea de Nueva York, Cuba y Méjico.
El vapor «Montevideo» saldrá de Barcelona el día 15 de julio, para Valencia, el 26, de Málaga el 28 y de Cádiz el 30 para New-York, Habana y Veracruz.

Línea de Fernando Póo.
El vapor «Montevideo» saldrá de Barcelona el día 25 de julio, de Valencia Alicante y Cádiz, de donde saldrá el 20 para Las Palmas, Santa Cruz de Tenerife, Santa Cruz de la Palma, demas escalas intermedias y Fernando Póo.
Este servicio tiene enlace en Cádiz con otro vapor de la Compañía, que admite carga y pasaje para los puertos del Norte y Noroeste de España para todos los de escala de esta línea.

Avisos importantes.
Rebajas a familias y en pasajes de ida y vuelta.—Precios convencionales por camarotes especiales.—Los vapores tienen instalada telegrafía sin hilos y aparatos para señales submarinas, estando dotados de los más modernos adelantos, tanto para la seguridad de los viajeros como para su confort y agrado.—Todos los vapores tienen médico y capellán.
Las comodidades y trato de que disfruta el pasaje de tercera, se mantienen a la altura tradicional de la Compañía.
Rebajas en los fletes de exportación.—La Compañía hace rebajas de 30 por 100 en los fletes de determinados artículos, de acuerdo con las vigentes disposiciones para el servicio de comunicaciones marítimas.

Servicios combinados.
Esta Compañía tiene establecida una red de servicios combinados para los principales puertos, servidos por líneas regulares, que le permite admitir pasajeros y carga para:
Liverpool y puertos del Mar Báltico y Mar del Norte.—Zanzíbar, Mozambique y Capetown.—Puertos del Asia Menor, Golfo Pérsico, India, Sumatra, Java y Cochinchina.—Australia y Nueva Zelanda.—Ilo-Ilo, Cebú, Port-Arthur y Vladivostock.—Nueva Orleans, Savannah, Charleston, Georgetown, Baltimore, Filadelfia, Boston, Quebec y Monreal.—Puertos de América central y Norteamérica en el Pacífico, de Panamá a San Francisco de California.—Punta Arenas, Coronel y Valparaíso, por el Estrecho de Magallanes.

Servicios comerciales.
La sección que para estos servicios tiene establecida la Compañía, se encargará del transporte y exhibición en Ultramar de los muestrarios que le sean entregados a dicho objeto, y de la colocación de los artículos, cuya venta, como ensayo, deseen hacer los exportadores.

Viajes extraordinarios.
Días 23, de Barcelona; 24, de Valencia; 26, de Málaga, y 28, de Cádiz, saldrá para Nueva York y Puerto Rico el vapor «Reina María Cristina».

AGENCIA AMERICANA
Sede social: 128, Avenida Río Branco (Río Janeiro)

INFORMACIONES CABLEGRAFICAS PARA LA PRENSA.—SUCURSALES EN EUROPA Y AMERICA.-SE ADMITEN SUSCRIPCIONES Y ANUNCIOS PARA LOS PERIODICOS DEL BRASIL

Director en España: Alfredo Rivera
PUERTA DEL SOL, 3.—TELEFONO 131 M.

DIRECCION TELEGRAFICA: AMERICANA — ESTAFETA 12

Anúnciese en este periódico

Folletón de EL MUNDO (39

Los 47 Capitanes

Novela trágica de Tamenaga Shunsuy

bastante lejos para no oír, y contó lo que había sucedido en casa del caballero Roca-Grande. Al escucharlo el caballero Mil-Riberas, dijo:

—Comprendo perfectamente su intención. Y para mí eso es, en verdad, una deliciosa noticia. Venía de Yedo expresamente para consultar con vos sobre su extraña conducta. Ahora lo comprendo, y creo que el día del ataque no está muy lejano.

—Es también mi opinión. Ayer tarde discutí durante varias horas sobre esa cuestión con el digno caballero Alguacil, y logré al fin convencerlo. ¿De qué modo me aconsejáis que devuelva esos documentos?

—Nada es más fácil—dijo el caballero Mil-Riberas—. Iréis a ver a los conjurados que están en esta ciudad, y yo me ocuparé de los de Yedo. Os daré noticias mías lo más pronto posible. Cuando Kirá sepa que los documentos se han devuelto, creerá que la conjuración está destruída. ¡Qué hombre maravilloso es el Primer Consejero! Por mi parte, aunque me haya sentido varias veces desalentado, nunca he dudado de su prudencia y de su lealtad.

Al cabo de un mes llegó de Yedo un paquete, a la recepción del cual los caballeros Alguacil y Hacha hicieron una visita al caballero Roca-Grande. Al ver que el número de los papeles había considerablemente disminuído, éste dijo:

—Estos son sobre quienes se puede contar. Cuando la hora sea llegada, obraremos como un solo hombre. Han sido probados tres veces, como el oro refinado. Sin ocuparnos de las suertes, cumpliremos nuestro propósito. No dudéis de mí; soy partidario del ataque. Sabéis ahora lo que llevo dentro del corazón. Sin embargo, llamaré vuestra atención sobre un punto: sed prudentes más que nunca. Recordad la palabra de Iyeyasu: «Después de una victoria, atad los cordones de vuestro casco.»

Les enseñó entonces el plano de la residencia del caballero Kirá, y discutió con ellos.

Los caballeros Hacha y Alguacil estaban tan animados y contentos, que les parecía que subían al cielo.

XXXV

El piadoso engaño.

Cuando el caballero Roca-Grande hubo restituído los juramentos escritos, y cuando se hubo asegurado de las intenciones de sus partidarios, se sintió dispuesto para ejecutar sus proyectos. Sabiendo que los miembros del clan que se encontraban en Yedo empezaban a dar muestras de impaciencia, y temiendo que comprometieran las cosas por una acción mal combinada, resolvió mandarles un representante para calmarlos y vigilarlos. Con ese propósito hizo llamar al caballero Alguacil, y le habló en estos términos:

—He reflexionado sobre las noticias traídas de Yedo por el caballero Mil-Riberas, y desearía mucho visitar a nuestros compañeros. Pero, por ahora, tal cosa no es posible. Por otra parte, mi presencia en medio de ellos despertaría las sospechas del caballero Kirá, y arruinaría nuestro proyecto. Por lo tanto, deseo que toméis mi sitio. ¿Cuándo estaréis dispuesto para marchar?

El caballero Alguacil se inclinó y contestó:

—Os ofrezco desde el fondo de mi corazón mis más sinceros agradecimientos por haberme escogido, yo, hombre de juicio inferior y de poca prudencia, para representaros en esa importante misión. Nada me sería más agradable que marchar en seguida; pero tengo que pediros un favor. Mi vieja madre, mi mujer y mi niño están en mi casa de Pueblo del Medio, cerca de Akó. Si voy a Yedo, no puedo esperar volver. Por eso quisiera ver una vez más mi querida madre y mi familia, para decirles un último adiós. Pues aunque no pueda decírselo en propios términos, por lo menos puedo con el pensamiento. ¿Os será posible hacerme tan grande favor? Tardaré, a lo sumo, uno o dos días.

El caballero Roca-Grande meneó la cabeza y contestó:

—Cada uno piensa en su madre, y más que los demás, vos, que siempre habéis sido un hijo respetuoso y cariñoso. Accedo a vuestra petición con el mayor gusto. No faltéis de ir a vuestro hogar, y no olvidéis el adiós. Un retraso de algunos días será sin consecuencia, pues el caballero Mil-Riberas habrá calmado un poco las aprensiones de nuestros hermanos de Yedo. Presentad mis respetos a vuestra honorable madre y a vuestra honorable familia. El perfume del ciruelo florido pasa pronto. Aprovechad lo mejor posible aquellos deliciosos momentos.

El caballero Alguacil tenía lágrimas en los ojos cuando respetuosamente se despidió. Comprendía que el caballero Roca-Grande le concedía una dicha que a él mismo se rehusaba.

Compró algunos presentes, de los cuales hizo un paquete que llevaría al hombro, vistió su más hermoso traje, se puso su sobretodo de paño rayado, y emprendió el camino. El viaje duró día y medio. A medida que se acercaba a su casa, sus pensamientos le llevaban al tiempo de su prosperidad, cuando era un gran «Samurai», con una pensión de trescientos «kokus» de arroz.

—¡Ah!—exclamó—. Podía yo entonces abrigar a mi madre en una hermosa residencia, y ahora, todo cuanto puedo ofrecerle es esa modesta vivienda. Mi pecho está hinchado de dolor.

Se detuvo y contempló la humide morada, de la cual podía verse el techo blanco a través de las ramas de los pinos. Las lágrimas brotaron de sus ojos; pero reprimió su emoción y tomó un aire indiferente, diciéndose a sí mismo:

—Es preciso que mi madre no vea mi porte desgraciado.

Al acercarse a la habitación oyó a su mujer, la señora Estofa, que cantaba, y conoció, al ruido del agua cabrilleante, que estaba lavando ropa. Se adelantó sin ruido más allá del cerco de cañas, se detuvo y se puso a contemplarla sin que ella hubiese reparado en su presencia.

La señora Estofa llevaba su niño sobre la espalda. Sus mangas estaban atadas con ese cordón que las señoras llevan para remangar sus vestidos, y que llaman «tasuke». Estaba sentada sobre un tacón, detrás de un remojadero bajo. Mientras fregaba fuertemente la prenda que lavaba, y mientras la hundía en

Los derechos de propiedad de esta obra pertenecen a la Librería BELTRAN (Príncipe, 16, Madrid).

Ayuntamiento de Madrid