

897



EL SIGLO MÉDICO

SEMANA MÉDICA ESPAÑOLA

REVISTA TECNICA Y PROFESIONAL DE LAS CIENCIAS MEDICAS
Fundada en 1 de enero de 1854

PUBLICACIONES REFUNDIDAS

«Boletín de Medicina» (1834-1854) - «Gaceta Médica» (1844-1854)
«Genio Médico-Quirúrgico» - «La Correspondencia Médica» (1865)
«Revista de Sanidad Civil» - «Revista Clínica de Madrid»



1854 * AÑO NOVENTA Y DOS * 1946

Oficinas de Redacción y Administración:
MADRID, CALLE DE LOPEZ DE HOYOS, 11 - TELEFONO 63535

Precios de suscripción:

España, América y Portugal: 50 pesetas al semestre.
Para los demás países: 100 pesetas al semestre
Número corriente: 6 pesetas (del año en curso).
Número atrasado: De año distinto, 15 pesetas.

EDITOR RESPONSABLE:

Excmo. Sr. Dr. F. Javier Cortezo-Collantes
Propietario y Director de EL SIGLO MÉDICO.
Fundador de SEMANA MÉDICA ESPAÑOLA.

Madrid y sábado día 19 de octubre de 1946

NÚMERO 4.722



*Neuralgias • Odontalgias • Estados piréticos dolorosos.
Insomnio debido al dolor • Dolores post-operatorios.
Dismenorrea.*

Cibalgina

Analgésico • Sedante • Antipirético

Comprimidos • Líquido • Ampollas • Supositorios



CIBA Sociedad Anónima de Productos Químicos

TIROIDES LEO



En tabletas biológica-
mente estandariza-
das y valoradas de
manera que cada
tableta:

N.º 1 equivale a 0,1 mg. de tiroxina
N.º 2 — 0,2 — —
N.º 4 — 0,4 — —

Actividad
terapéutica
siempre
constante.

Conservación
indefinida.



COMERCIAL IBERO DANESA S.A.
LABORATORIO LEOBYL

Apartado 439 - MADRID

Sarriá, 7 - BARCELONA

Ayuntamiento de Madrid

EL SIGLO MÉDICO

SEMANA MEDICA ESPAÑOLA

REVISTA TECNICA Y PROFESIONAL DE CIENCIAS MEDICAS

Con la colaboración científica médica nacional y divulgación de la extranjera y de especialidades.

Programa científico:

PROGRESSI SUMUS, PROGREDIMUS, PROGREDIEMUR

SUMARIO DE ESTE NUMERO.—SECCIÓN CIENTÍFICA: COLABORACIONES: *Indicaciones de tratamiento en el cáncer de la próstata*, por el Dr. Pedro Cifuentes. DIVULGACIONES NACIONALES: *Hipoalimentación y enfermedad*, por el Dr. Echalecu y Canino. DIVULGACIONES DEL EXTERIOR: *Lo que se sabe y lo que se dice de la clitocybina* (II), por F. J. Cortezo Collantes. BIBLIOGRAFÍAS. REGISTRO DE SUMARIOS.

COLABORACIONES

Indicaciones de tratamiento en el cáncer de la próstata

por el

Dr. PEDRO CIFUENTES

Cirujano urólogo del Hospital de la Princesa.

Existe un evidente desacuerdo en lo referente al tratamiento del cáncer de la próstata, causando ello una falta de normas o criterios que sirva de base firme para una más reglada terapéutica. Y antes de llegar al tratamiento, ese desacuerdo existe también entre los autores al estudiar la anatomía patológica y establecer el punto de origen o de iniciación de la lesión en dicho órgano. Para unos, el comienzo del cáncer es en las glándulas prostáticas propiamente dichas con independencia del adenoma; para otros tiene siempre su origen en el tejido adenomatoso, el cual sufre una verdadera degeneración cancerosa.

Los dos grupos apoyan sus afirmaciones en demostraciones histológicas, y esto aumenta la confusión. Es seguro que los dos tengan razón y que, como dice MARION, el origen del cáncer prostático es indistintamente por el adenoma o por la glándula prostática; la parte primitivamente indemne llega también a ser invadida. Las observaciones clínicas, no obstante, parecen demostrar que en la mayoría de los casos el principio de la neoplasia es en el elemento glandular de la próstata, o sea excéntricamente al adenoma. He visto cánceres de próstatas coexistiendo con adenomas puros sin invasión neoplásica, y casos también en que el adenoma presentaba, al ser enucleado, focos cancerosos de segura propagación del carcinoma próstatoglandular.

Es ya muy general entre médicos y enfermos el temor ante una hipertrofia de la próstata, de que se trate o degenera en una neoplasia maligna. En varios casos por mí observados de enfermos operados de prostatectomía por adenoma, y que pasados algunos años murieron de un proceso canceroso extraurinario, sin conexión alguna con la anterior afección prostática, existía la obsesión en la familia y aun en los médicos de cabecera en relacionar una afección con otra. Tal ocurrió en el caso de un distinguido compañero por mí operado de prostatectomía y que pocos años después padeció una neoplasia rectal alta que ocasionó su muerte después de haber producido metástasis hepáticas.

Es innegable que mientras el cáncer de la próstata, como, en general, toda lesión cancerosa, no pueda ser totalmente dominado con medios incruentos, el único tratamiento radical sería la prostatectomía extracapsular con o sin vesiculectomía. Pero esta operación, por radical que pretenda ser, no tiene actualmente una general aceptación.

Su gravedad es grande. En la primera estadística publicada por YOUNG se llegó a una mortalidad de más de 30 por 100. En la más reciente del mismo autor, esa mortalidad postoperatoria descendió al 8 por 100. La curación la estima en un 53 por 100 de los operados.

Yo soy el primero en admirar esos resultados

tan halagüeños y sorprendentes; pero ello contrasta con la opinión y resultados obtenidos por otros muchos cirujanos que ya constituyen grupo numeroso. Entre ellos, KOLMER, en 26 operados de cáncer tuvo siete muertes postoperatorias (27 por 100). El máximo de prolongación de vida después de la operación fué de tres años y medio. Los resultados no fueron, pues, muy beneficiosos. MORSON, de Londres, abandonó totalmente la operación de cáncer prostático en vista de los resultados tan desfavorables que obtuvo. De mí he de decir que así como soy entusiasta de la operación en los adenomas, por haber obtenido favorables resultados en ya numerosa estadística, en lo referente al cáncer prostático sólo intervine dos veces, hace ya años, por vía perineal, con fatal resultado; por lo que, siendo como soy hombre impresionable, desistí de intentar más intervenciones de esta índole. También puse en práctica el método de MARION, por vía hipogástrica, no quedando satisfecho del mismo por considerar y haber comprobado que la extirpación extracapsular por vía hipogástrica es muy difícil o casi es imposible en la mayoría de los casos. Por esto, y ante la coincidencia de mi opinión con la muy autorizada de otros urólogos, no soy partidario de la operación de prostatectomía en el cáncer de la próstata.

Yo reconozco que en el estado actual del tratamiento del cáncer, y mientras no llegue el método curativo radical e incruento que todos deseáramos, el único tratamiento radical hoy existente para muchas formas cancerosas es la extirpación. Pero esa extirpación requiere para su aplicación y éxito que la lesión sea lo más circunscrita posible, y para actuar sobre una lesión muy circunscrita es condición imprescindible hacer un diagnóstico muy precoz, de la misma. Si el cáncer de la próstata fuese muy precozmente diagnosticado, la operación podría ser practicada con más seguridad y éxito; pero ese diagnóstico precoz es uno de los grandes escollos urológicos, digan lo que quieran los optimistas. Autores como YOUNG, de tanta autoridad en cirugía próstatoperineal, afirma que el diagnóstico es muy difícil en gran número de casos entre cáncer, prostatitis crónica y nódulos tuberculosos de la próstata, al principio de la afección, con lo que también coinciden VILDBOLZ y MARION.

Esta dificultad diagnóstica objetiva, unida a la falta o flaqueza de síntomas funcionales en el principio del cáncer prostático, es la causa de que cuando lo diagnosticamos sea ya de gran extensión y con adherencias que inmovilizan la glándula, condiciones ya incompatibles con una fácil extirpación. Muchos de los casos que como precoces se operan por prostatectomía extracapsular con éxito operatorio, y que se agregan a las estadísticas, dejan una impresión de duda, a pesar

de la buena fe de los operadores, referente a si se trata de un cáncer precoz o de una prostatitis crónica coincidente con un adenoma. Y esa duda es muy lógica teniendo en cuenta que el examen histológico también produce múltiples disconformidades de interpretación.

Los datos obtenidos por palpación, el tacto con beniqué (CHEVASSU) y el tacto con cistoscopio (YOUNG) pueden facilitar el diagnóstico, pero no su precocidad. El medio más eficaz para conseguir esto podría ser la punción aspiratriz y biopsia de los pequeños fragmentos obtenidos de los nódulos sospechosos, práctica utilizada por BARRINGER, FERGUSON y VIETHEN; pero no en todos los casos podrá ser fácil su aplicación.

Así, pues, puede asegurarse que en la práctica el cáncer de la próstata llega a nuestra observación en condiciones muy poco favorables para un tratamiento quirúrgico. De ahí la poca aceptación que actualmente tiene la operación entre los urólogos y cirujanos. En Francia, como es sabido, MARION aconseja la prostatectomía hipogástrica extracapsular, operación no bien reglada y en muchos casos difícilmente practicable. En general, los urólogos franceses son hoy unánimes en no aceptar la operación, y aconsejan unos la aplicación de radium y otros la resección del cuello vesical (PERRIN, CHAPPELLAUBEAU, FEY, LEPOUTRE, etcétera), practicando esta resección, algunos por vía transuretral y otros a vejiga abierta con asa de bisturí eléctrico (GOUVERNEUR y LEPOUTRE).

NITCH, en el Congreso de Urología de Viena, en 1936, afirmaba que la resección transuretral, seguida de aplicación de radium, había de constituir el tratamiento de elección en el cáncer de la próstata. DARGET considera que la prostatectomía en el cáncer debe ser absolutamente rechazada, y se declara partidario de la resección transuretral cuando hay residuo de importancia y aplicaciones de radium por vía perineal, practicando ésta por vía tranvesical y perineal, combinadas, en los casos de tumores limitados y no infectados.

La operación de prostatectomía en el cáncer prostático siempre es operación grave; pero lo será más en los casos que no puedan ser considerados como incipientes o precoces. La supervivencia que produce, según las estadísticas, no es muy superior a la que otros medios proporcionan, y no debemos olvidar que, en general, la marcha de esta afección, salvo excepcionales casos, es lenta en su evolución. Si los cirujanos más hábiles y entusiastas del tratamiento quirúrgico, a pesar de haber conseguido disminuir la mortalidad operatoria, no consiguen más que un 55 por 100 de curaciones, este resultado no es muy halagador y convincente ante las posibilidades de recidivas o metástasis en plazos variables. Ante la gravedad del tratamiento quirúrgico, y teniendo en cuenta que la supervivencia puede ser bastante larga con

medios no operatorios y la misma supervivencia obtenida con grave riesgo en la intervención, lógico es que la mayoría de los urólogos se declaran partidarios de la abstención operatoria.

Numerosos autores aconsejan hoy el tratamiento con la resección transuretral del cuello vesical. Este método, aplicado en el cáncer prostático, se comprende ha de ir seguido de excelente éxito si existe retención urinaria; así es que sus efectos favorables serán más ostensibles cuando el enfermo tenga un marcado residuo o esté en retención completa. En muchos casos de cáncer prostático la retención no se observa al principio de su evolución, y sólo existen pequeños residuos que no ocasionan molestias al enfermo; en otros casos la retención es más acentuada, y es en éstos en los que el efecto paliativo de la resección transuretral será de buenos resultados. A estos efectos de la resección otros autores agregan la acción modificadora o curativa del radium, tratamiento que, sin ser muy convincente, puede acarrear, no obstante, algunos peligros.

Los modernos estudios sobre las hormonas han permitido observar efectos beneficiosos de la hormona femenina (foliculina) sobre las neoplasias malignas de la próstata, basados en los estudios y trabajos de HUGGINS, ROTHMAN, GUTMAN y otros, explicados por la acción que las hormonas tienen en la producción de fosfatasas, asuntos ya conocidos y sobre los que no es el momento repetir sus detalles. Ello motivó el que hace pocos años se introdujera en la terapéutica del cáncer prostático el uso de las hormonas sintéticas o estilbenos, que DOLDZ había ya aconsejado para sustituir a la hormona natural.

Sobre este asunto me ocupé el pasado año en un trabajo que como nota previa expuse de mis primeros resultados obtenidos en un grupo de diez enfermos tratados con estilbenos.

Actualmente ese grupo ha aumentado a 26 casos. Este grupo de casos sólo se refiere al por mí observado en el espacio de tiempo comprendido desde enero de 1944 hasta la fecha, enfermos en los que he podido aplicar el tratamiento con estilbenos. Mi impresión sobre los resultados obtenidos en estos enfermos es la siguiente:

El estado general mejora en todos, aumentando el apetito y apareciendo en ellos una sensación de bienestar que se traduce por franco optimismo y elevación de la moral.

Los dolores miccionales se amortiguan considerablemente, haciéndose más fácil la micción en el 80 por 100 de los casos.

De estos 26 enfermos sólo dos casos se presentaron a mí con retención completa de orina. Con el uso de sonda permanente unos días y las inyecciones de estilbenos, esa retención fué disminuyendo hasta quedar en uno un residuo de 10 ó 15 gramos y en el otro un residuo de 40 gramos bien soportado. En otro, aun habiendo mejorado

el estado general, se presentó a los dos meses de tratamiento la retención completa persistente, al cual he aconsejado la resección, habiéndole perdido de vista a raíz de esto.

La consistencia de la próstata mejoró en 18 casos de los 26. En uno de ellos, al que se le hubo de operar de cistostomía antes de tratamiento por haber fracasado la resección, la próstata, que era extraordinariamente dura, adquirió una consistencia casi normal, sin dolores, enfermo al que convendría practicar otra nueva resección para cerrar después el orificio de cistostomía.

En general, la consistencia mejora, y en algunos casos desaparece la dureza leñosa, siendo sustituida por una consistencia remitente o semifibrosa, pero que dista mucho de la primitivamente observada.

En otro enfermo de setenta y dos años que solicitó mi asistencia a causa de retención completa, apreciamos una próstata aplanada, fija y leñosa, que anteriormente no había ocasionado ningún síntoma, y en él existían estrecheces uretrales que sólo permitieron el paso de una sonda olivar del número 7, la que permitió poder proseguir un tratamiento de dilatación gradual. Ante la dureza de la próstata, agregamos la aplicación de estilbenos en dosis diaria de tres miligramos. Alcanzando un calibre de 18, CHARRIERE aún continuaba la retención, que obligaba a dejar por la noche la sonda permanente, pues el enfermo era opuesto a operarse. Insistiendo con este tratamiento, se consiguió a los dos meses que el enfermo orinase, y la próstata adquirió una consistencia casi normal, que contrastaba extraordinariamente con la primitivamente observada.

En ocho casos no he apreciado modificación alguna de esa consistencia, sosteniéndose la dureza en el mismo estado. En otro que actualmente reingresó en mi clínica por presentar intensos dolores a causa de metastasis ósea en la región sacra, ha sido operado hace pocos días de orquidectomía subalbuginea por el método de Huggins, con muy favorable resultado paliativo.

En otro he visto sombras sospechosas en la radiografía de una metástasis en hueso iliaco. En otro, aun después de tres meses de tratamiento, apareció una retención acentuada casi completa.

Otro enfermo, en el curso del tratamiento, apareció con síntomas de cálculo vesical, que probablemente ya existía latente en la vejiga. Al exacerbarse la cistitis al principio del tratamiento fué diagnosticado el cálculo, y ante las dificultades de litotricia, por tratarse de próstata muy grande y dura, se le hizo talla y extracción del cálculo, no actuándose sobre el cuello vesical por haberse opuesto a ello el enfermo, el cual quedó sin molestias y sin residuo vesical. Este caso es uno de los en que la dureza de la próstata apenas se ha modificado.

En dos casos extirpé el adenoma coexistente

por vía hipogástrica, en los cuales había acentuada retención, y el curso postoperatorio fué normal, completa cicatrización y orinan normalmente. En uno de ellos, el adenoma, al análisis, dió resultado positivo de degeneración neoplásica.

Gran número de autores americanos, entre ellos BUMPUS, HUGGINS y MESSEY, preconizan la operación de orquidectomía en el tratamiento del cáncer de la próstata.

Algunos prefieren solamente esa operación; pero la mayoría agregan a ella el uso de los estilbenos.

Para otros, la verdadera indicación de la orquidectomía sería solamente el carcinoma con metástasis. La acción sobre los dolores de estas metástasis es muy beneficiosa. Si a la orquidectomía se agrega la resección transuretral, los accidentes de retención urinaria reaparecen más difícilmente.

Otro grupo de autores (WATTENBERG, ROSE, MOORE, etc.) son partidarios del tratamiento exclusivo con los estilbenos, y dicen que con la orquidectomía no han obtenido efectos más beneficiosos que con los estrógenos, y reservan la orquidectomía para los casos en que los estrógenos no produjeron una muy ostensible mejoría.

La desorientación existente en este asunto salta a la vista con la lectura de los trabajos publicados sobre este tema. Desde luego, el acuerdo más evidente entre los urólogos es que la operación de prostatectomía radical sólo es posible en un número muy restringido y casi excepcional de casos. La tendencia actual es la adopción de tratamiento a base de estilbenos asociado o no a la orquidectomía. Con ello se obtienen visibles y convenientes mejorías en un 70 por 100 de los casos. Hasta ahora no ha sido posible afirmar por ningún autor que pueda obtenerse la curación completa; todos coinciden en que los efectos son beneficiosamente paliativos, mejorando los síntomas y retrasando la marcha de la neoplasia. Si el tratamiento por estilbenos se suspende, los síntomas resurgen pasado algún tiempo. Igualmente ocurre pasado algún plazo de efectuada la orquidectomía, pues si con ésta se suspende la producción de andrógenos por el testículo, la elaboración extragenital de andrógenos puede establecerse por otras glándulas y se presenta una recaída de la afección cancerosa.

Cuando el cáncer prostático va acompañado de retención de orina, el uso de la sonda se impone, pero no es aconsejable su persistencia. La operación de cistostomía, si ante una retención completa tiene un éxito momentáneo, es intervención que sacrifica a los enfermos a un martirio ulterior muy desagradable, y lógico es que ante los resultados que con la resección transuretral se obtienen deba ser recomendado este tratamiento; con el solo uso de los estilbenos mejora en muchos casos la retención; pero existiendo un residuo

persistente con marcada disuria, es una clara indicación la actuación sobre el cuello vesical.

He de hacer hincapié en que, siendo como soy cirujano, no soy sistemático enemigo de la operación quirúrgica en el cáncer de la próstata. Reconozco que sería el ideal la extirpación total extracapsular, mientras el cáncer no pueda ser radicalmente curado con otros medios menos cruentos. Lo que influye en mi ánimo para ser escéptico o poco partidario de esa intervención es la dificultad de un diagnóstico precoz, que es lo necesario para el éxito de esa operatoria, no del éxito inmediato, sino del ulterior. Admiro las estadísticas publicadas por algunos urólogos; pero cabe en mí la duda de si todos los casos que ellos juzgan como cánceres lo fueron en realidad, o se trataba en muchos casos de adenomas con focos esclerosados, de antiguas prostatitis. Carecemos de claros síntomas objetivos para ese diagnóstico precoz, y esa dificultad es señalada también por los entusiastas de la operación. No estoy sólo en mi falta de entusiasmo por la prostatectomía en el cáncer prostático, pues en ello me acompañan ilustres urólogos, no sólo compatriotas, sino numerosos extranjeros (americanos, ingleses y franceses) con los que comparto ese escepticismo. La hemorragia al cateterismo o espontánea, que se dieron por algunos como síntoma muy sospechoso de cáncer, no tiene valor alguno, y debemos declarar no disponemos de signos diagnósticos de valor precoz.

La aceptación que actualmente tiene la resección transuretral del cuello vesical en el cáncer prostático es muy lógica, considerando que los enfermos mejoran su micción. Su éxito paliativo es, pues, el aplicarla cuando el canceroso es retencionista. Es el mismo éxito que otros urólogos obtienen con la actuación sobre el cuello por vía transvesical hipogástrica, y al actuar por esta vía alta, es lo mismo hacer resección diatérmica del cuello, que, como yo he hecho algunas veces, practicar la enucleación del adenoma. El resultado es el mismo: favorecer la micción combatiendo o modificando la disectasia al quedar el cuello vesical extirpado parcial o totalmente.

El problema, o parte del problema, está actualmente en comparar los beneficios de curación o supervivencia obtenidos con la intervención operatoria o con los modernos tratamientos hormonales asociados o no a medios físicos (radium), para determinar si ante supervivencias análogas merece o no someter al enfermo a la gravedad mayor del tratamiento operatorio sin una garantía de mayor supervivencia.

Indudable es que el resultado obtenido hasta ahora con los estilbenos permite asegurar un efecto muy beneficioso en la evolución de esta afección. Sus efectos paliativos son de evidente mejoría de estado local y general. Debemos reconocer, no obstante, que curaciones totales o defini-

tivas no son observadas, y que aunque con magníficos resultados paliativos y retardatarios de la evolución cancerosa, existe todavía una desorientación en lo referente a pauta y dosis en el tratamiento.

La intolerancia de éste es rara, y el fenómeno más ostensible de ella es la ginecomastia, trastorno molesto, pero no grave, y que cede al suspender o disminuir la dosis de estilbenos. Es variable, según los casos, la cantidad de estilbenos necesaria para obtener la regresión de los síntomas, necesitándose en algunos enfermos llegar a 300 miligramos por lo menos, y en cambio mejorando considerablemente otros al llegar a la cantidad de 60 y de 100. Al parecer, y así se deduce por lo que en un caso he observado, la orquidectomía agregada al tratamiento de estilbenos favorece la mejoría y la rapidez de su aparición.

Como conclusión, creo que el criterio tera-

péutico a seguir debe ser el siguiente: Si fuese posible un diagnóstico precoz e indudable del cáncer antes de su expansión capsular y establecimiento de adherencias, la próstatectomía sería la indicación.

Si el cáncer está ya extendido, fijando toda la glándula, el tratamiento hoy de elección es la aplicación de estrógenos o estilbenos, con o sin orquidectomía (según los casos). Si con la neoplasia coexiste retención, a ese tratamiento se agregará la resección del cuello bien transuretral o a vejiga abierta, pudiéndose también practicar al emplear esta última vía la enucleación del adenoma si coexiste en período de no infiltración neoplástica, como he tenido ocasión de observar en algún caso. Parece que en estos casos de retención tiene hoy más partidarios la resección transuretral y que, desde luego, es lógico sea preferible por suponer menor actuación cruenta.

Divulgaciones nacionales

HIPOALIMENTACIÓN Y ENFERMEDAD

por el

Doctor ECHALECU Y CANINO

Los médicos nos habíamos dado cuenta hacía mucho tiempo de los peligros que entrañaba una hipoadalimentación tan continuada. Los dos sectores más amplios de la población—la clase media y la trabajadora—, sus sueldos y sus jornales no tienen poder adquisitivo para obtener los alimentos más indispensables, a los que los especuladores y agiotistas se han empeñado en ponerles precios astronómicos, creándose fortunas colosales de un modo vertiginoso a costa del hambre y de la necesidad de la mayor parte de la población. La codicia se ha desbordado saltando los diques de la ética, y un egoísmo feroz se ha despertado ante el instinto de defensa y de conservación.

El Gobierno se ha dado cuenta del peligro, y a toda costa trata de romper el círculo vicioso que se ha engendrado, tomando enérgicas medidas, que, si se llevan a efecto a rajatabla, terminarán con la carestía de la vida, que en gran parte es artificial y provocada y sostenida por esa legión de intermediarios, que debían desaparecer de un modo total y definitivo.

No es ninguna cosa nueva, y de todo el mundo es sabido, que alimentación insuficiente acarrea una desnutrición, disminuyendo con esto la resistencia a las infecciones. Como ejemplo tenemos el hambre que ha seguido a todas las guerras, desencadenándose violentas epidemias de tifus, de peste y de otras enfermedades infecciosas.

Hoy ya sabemos que para que el mecanismo de la inmunidad funcione son necesarios ciertos productos biológicos, como son las proteínas y las vitaminas; pero éstos los aportamos al organismo humano mediante la alimentación. Entre las principales proteínas tenemos la ovoalbúmina o clara de huevo, la caseína de la leche, las globulinas, que se encuentran en la sangre de los animales; la edestina, en las semillas; la miosina, en la carne, etc., y las vitaminas que se encuentran en los vegetales y en el hígado, en el cerebro, en la carne, etc., de los animales. Si pensamos en el precio de los huevos, en la leche aguada y en la carne, que no se encuentra nada más que a precio de «estraperlo»—inasequible a la mayor parte de los españoles—, las reservas de proteínas se deben estar agotando, y de ahí que las enfermedades infecciosas hagan estragos por la falta de defensa, por mucho que quiera hacer la sanidad y los médicos. Antes, una gripe, con tres pastillas de aspirina, duraba dos días; hoy dura quince y deja al enfermo afectado en gran manera.

Desde hace mucho tiempo nosotros estamos viendo individuos con hipotensiones y espasmos vasculares en las extremidades, en el cerebro, y cuya etología u origen no es sino carencial, o sea por falta de alimentación.

En otros nos ha chocado la elevación de la tensión mínima y violentos dolores en las piernas,

que mejoraban con ácido nicotínico y levadura de cerveza, y cuya causa también la achacamos a la insuficiente alimentación; pero un grupo muy numeroso, constituido por mujeres la mayor parte, que cuando llegan a nosotros se sientan derrengadas y nos dicen que no saben lo que tienen, pero que se encuentran muy mal, no pueden con su alma; interrogándolas pacientemente, encontramos en todas hormigueos en las piernas y en los brazos, a veces se les duermen; otras sienten los pies y las manos como acorchados, no tienen sensibilidad, se muerden o pellizcan, porque no sienten nada, además orinan mucho, muchas veces al día, algunas veces no pueden contener las ganas de orinar, y la orina apenas tiene color; duermen mal, sueñan mucho y cosas desagradables; se despiertan siempre como cansadas, como si no hubieran dormido, y, además, el marido y la fa-

milia les han notado que tienen muy mal genio, una irritabilidad que por la cosa más insignificante se molestan, se excitan y se exaltan. Para hacer el diagnóstico sólo hay que preguntar cuántos son de familia y cuánto gana el marido. La mujer da la mayor parte de la comida al marido, que es el que trabaja; luego a los hijos, y la que come lo que sea, o la que no come, es la mujer, que además tiene que romperse la cabeza todas las mañanas en el mercado a ver qué compra con las 12 ó 15 pesetas del jornal.

Dejando a un lado el aspecto médico y pasando al económico, la hipoalimentación da lugar a que aumente el número de enfermedades del tipo que sea, y los enfermos producen un gasto y, además, no trabajan.

(Del diario *Ya*.)

Divulgaciones del exterior

Lo que se sabe y lo que se dice de la clitocybina

por

F. JAVIER CORTEZO-COLLANTES

(Según la Memoria de Juan Heribert, publicada en *Science et Vie* y facilitada a EL SIGLO MÉDICO por el señor agregado de Prensa de la Embajada de Francia en España.)

II

LA CLITOCYBINA Y EL BACILO DE KOCH

El bacilo de Koch es uno de los pocos microbios patógenos contra los cuales la ciencia parece desarmada hasta el presente.

Los descubrimientos sucesivos de las sulfamidas y de la penicilina han enriquecido el arsenal de la terapéutica con medios eficaces para combatir la mayoría de los microbios que hasta hoy aparecían invencibles. Desgraciadamente, ni las

sulfamidas ni la penicilina se han mostrado eficaces contra el bacilo de Koch, que hoy día, como consecuencia de la guerra y las circunstancias de la postguerra, causa aún mayores desastres que antes. La tuberculosis resulta, por tanto, con el cáncer, los más grandes azotes de la Humanidad, a quienes debe dominar la Medicina moderna. Para combatir ambas enfermedades se emplean medios constantemente modificados, de los cuales la eficacia depende, por lo general, de la precocidad en su aplicación.

Betabión
fortísimo

E. Merck

En la terapéutica por la vitamina B₁ hay
casos pertinaces

en los que sólo se logra éxito con dosis que sobrepasan mucho a las usuales hasta ahora.

Para facilitar el empleo de altas dosis de vitamina B₁, además de las tabletas de 3 mg. y las ampollas de 5 y 25 mg. ("fuerte"), el Betabión se prepara ahora, con el nombre de

Betabión fortísimo,

en ampollas de 100 mg.: cajas de 3 ampollas.

Por ello, el profesor HOLLANDE, una vez descubiertas las propiedades bacteriostáticas de la clitocybina, pensó inmediatamente ensayar su aplicación contra el bacilo de Koch.

El profesor HOLLANDE es un eminente especialista de la terapéutica antituberculosa, habiéndose dedicado a su estudio en gran número de trabajos anteriores. Su primera comunicación a este respecto data del año 1907, pero bastante antes había debutado HOLLANDE en la bacteriología. Desde la edad de doce años, siendo discípulo del Liceo de Chambéry, demostró mayor predilección por estudiar con los microscopios de su padre, que era catedrático de Ciencias, que aplicarse al latín y al griego, lo que no dejó de proporcionarle serios disgustos.

Desde el año 1912 a 1922 el profesor HOLLANDE se dedicó a la micrografía, después a la zoología y a la parasitología en Nancy y Strasburgo, ocupando desde 1922 la cátedra de microbiología de la Facultad de Farmacia de Montpellier.

bre medio gelosado de Sauton, se obtiene, a pesar de esta concentración enorme de bacilos, un círculo estéril de ocho a nueve centímetros de diámetro.

Estas primeras experiencias de resultado positivo decidieron a pasar los ensayos *in vivo*, es decir, sobre animales tuberculosos. Parecía legítimo concebir de este estudio grandes esperanzas, pero era evidente también que ello estaría erizado de dificultades.

En la aplicación de la famosa fórmula de éxito, según TAYLOR (10 por 100 de inspiración más 90 por 100 de transpiración), la idea inicial del profesor HOLLANDE había proporcionado el primer elemento, quedando por cumplir un encarnizado trabajo.

CLITOCYBINA BRUTA Y CLITOCYBINA PURIFICADA

El primer escollo se presenta en cuanto se intenta inyectar el extracto acuoso de clitocybina bruta a un cobaya tuberculoso: no tarda en pre-



Figura 1.^a—Un círculo de brujas en Vercors.

Une el profesor HOLLANDE a su gran cultura y personalidad científica un carácter modesto y sencillo que le ha granjeado las generales simpatías. El profesor HOLLANDE es conocido por sus estudios sobre la estructura de las células, pero más que nada por sus trabajos sobre el bacilo de la tuberculosis.

Los primeros ensayos del profesor HOLLANDE acerca de la acción de la clitocybina sobre el bacilo de Koch fueron hechos siguiendo los métodos de Fleming, poniendo en seguida en evidencia la eficacia considerable del nuevo antibiótico, que se mostró notablemente más activo contra el bacilo de Koch que contra el estafilococo dorado, toda vez que era precisa una concentración cinco veces mayor de clitocybina para obtener iguales resultados sobre el estafilococo que sobre el bacilo de Koch. En siembras de bacilos tuberculosos a razón de 800 millones por centímetro cúbico so-

sentarse en el punto de inyección un gran edema y un prurito intenso. Es interesante señalar que la penicilina ligeramente alterada produce iguales efectos. Estos síntomas llevan aparejada sufusión sanguínea y ulceración.

A fuerza de rascarse el animal, termina por causar una herida supurante. Algún tiempo después muere a consecuencia de esta única inyección. Es, por tanto, que el extracto acuoso inyectado contenía, además de la clitocybina propiamente dicha, una sustancia tóxica que se imponía eliminar.

Este resultado no tenía nada de extraño, si se recuerda que el clitocybo no es comestible más que cocido; crudo da lugar a intoxicaciones que son probablemente debidas al mismo principio químico que causa la muerte del cobaya inyectado.

¿Cómo separar la clitocybina de este principio tóxico?

Cuantos hayan estudiado el bacilo de Koch saben que la característica fisiológica esencial de este microbio es estar rodeado de una cubierta cérea espesa, que constituye aproximadamente el



Figura 2.^a—Una zona de hierba muerta, en la que se distingue los clitocybas que llamaron la atención del profesor Hollande.

tercio de su peso total y está compuesta de una mezcla de grasas y ceras de las que unas son indiferentes y otras particulares del microbio, como las a base de ácido tuberculoesteárico o tiótico. Precisamente al inercia química y la impermeabi-

por el contrario, desprovisto de esta propiedad, se tiene, por tanto, un medio de separar ambas substancias.

En efecto, la experiencia ha demostrado que la clitocybina tratada por el éter sulfúrico, que es un solutor de las grasas y, por consiguiente, de los productos liposolubles, y después redisuelta en agua, pierde toda su toxicidad.

Injectada así a dosis masivas y repetidas a un cobaya, ya no produce ni prurito ni edema ni ulceración. Esta clitocybina, purificada, podrá, pues, utilizarse sin inconveniente en las experiencias sobre cobayas tuberculosos.

LA CLITOCYBINA Y LA TUBERCULOSIS DEL COBAYA

Uno de los primeros ensayos del profesor HOLLANDE fué realizado de la siguiente manera:

Se inoculó un lote de cobayas con bacilos especialmente virulentos y en número de alrededor de 10.000 por cobaya. Pasado un tiempo suficiente para conseguir que la enfermedad llegue a un estadio avanzado (veinticinco días), uno de los animales fué sometido a tratamiento con la clitocybina, dejando a los demás del lote como testigos. El tratamiento duró veintisiete días, a razón de dos inyecciones por día, y el animal fué sacrificado diez días después de la primera inyección, al mismo tiempo que el único de los cobayas testigos que aún no había muerto.

El cobaya tratado había aumentado de peso un



Figura 3.^a—Clitocyba Cándida.



Figura 4.^a—Clitocyba gigantea.

lidad física de esta capa cerograsosa, es la que hace al bacilo de Koch insensible a todas las substancias que se le han opuesto hasta el presente.

Para que la clitocybina sea capaz de penetrar esta coraza precisa en ella una propiedad de disolverse en las grasas y ceras que la componen, es decir, ser liposoluble. Si el producto tóxico unido a la clitocybina en el extracto bruto está,

8 por 100, después de haber perdido un 28 por 100 durante el período precedente al tratamiento.

Veamos algunos resultados que se manifestaron en la autopsia comparativa: El cobaya testigo presentó las características habituales de la tuberculosis de los cobayas: ganglios caseosos, bazo y pulmones hipertrofiados y con lesiones llenas de tejido caseoso.

El cobaya tratado tenía, por el contrario, los ganglios poco caseosos, el bazo y los pulmones normales de tamaño y presentaban algunas lesiones, pero su aspecto, su tamaño y la presencia de un grueso reborde gris alrededor de las lesiones, manifestaba que la evolución de la enfermedad había cesado a causa del tratamiento y que un proceso de defensa inhabitual comenzaba a manifestarse.

Tratándose de una información divulgatoria ésta que hacemos, conviene pasar la vista a grandes rasgos por el desenvolvimiento habitual de la tuberculosis en los tejidos.

Es bien conocido que el terreno de elección del bacilo de Koch es el tejido pulmonar, siendo, por tanto, la evolución del proceso pulmonar lo que interesa en primer término.

Para explicar esta predilección del bacilo tuberculoso, CALMETTE decía que el predominio de las localizaciones pulmonares resultaba porque en el tejido conjuntivo que circunscribe los alvéolos y los pequeños bronquios, los lagos linfáticos y los capilares sanguíneos, son lugar de una circulación más lenta que en cualquier otro órgano. Añadamos que el movimiento continuo que agita los pulmones favorece igualmente la actividad de los bacilos tuberculosos.

El bacilo de Koch penetra de hábito en el tejido pulmonar por las vías aéreas, siendo inmediatamente atacado por los leucocitos, que pretenden fagocitarle; pero siendo el bacilo más fuerte que los leucocitos, éstos resultan obligados, para aumentar su poder fagocitario, a fusionarse en gran número, constituyendo una célula gigante que va a constituir el nudo del folículo tuberculoso o tubérculo, nudosidad grisácea al principio del tamaño de una cabeza de alfiler. Además de la célula gigante, el folículo o nódulo tuberculoso comprende una corona de leucocitos poli y mononucleares, en el interior de los cuales, y entre ellos, se encuentran igualmente bacilos de Koch y, en la periferia, linfocitos.

Esta formación concéntrica constituye un dispositivo estratégico destinado a circunscribir la acción de los bacilos en un espacio limitado, lo que se produce si, por ejemplo, el nódulo se torna fibroso y duro, se calcifica. Pero, en general, la evolución de la enfermedad continúa, fusionándose tubérculos vecinos, y algún tiempo después comienza la caseificación de la masa nodular. La caseificación, que no es más que una degeneración de las células gigantes por efecto de los bacilos de Koch que en ella se contienen, da al tejido esa consistencia de queso blando a que debe su nombre. Puede llegar al reblandecimiento completo del tejido, del cual, por evacuación, se origina la caverna, o, por el contrario, en casos de curación, se organiza un tejido de esclerosis que rodea los tubérculos y los va reemplazando progresivamente.

Se comprende así que la ausencia del *caseum* o su presencia en pequeña cantidad en las lesiones tuberculosas del cobaya tratado por la clitocybina, se hayan podido interpretar como índice de una detención en la evolución de las lesiones en el estadio que precede a la caseificación.

Veamos ahora, aparte de los datos de la autopsia sumaria, lo que resulta del examen al micros-



Figura 5.^a—Acción de la clitocybina sobre el bacilo tífico. Los cuadros de papel secante embebidos de extractos del sombrero, el pie y las laminillas de clitocybo. En la periferia de los círculos estériles se observa proliferación microbiana densa, debida acaso a efectos de estimulación por dosis débiles de clitocybina.

copio de los tejidos de los órganos enfermos del animal tratado por la clitocybina.

LA LISIS DE LOS BACILOS POR LA CLITOCYBINA

El tejido pulmonar del cobaya tuberculoso tratado con clitocybina presenta un aspecto muy diferente del que encontramos de ordinario. No es precisa en este lugar una descripción detallada, que no tendría interés más que para los especialistas de Histopatología tuberculosa, pero cabe decir que las células están mucho menos alteradas que en las lesiones tuberculosas habituales del cobaya. La cromatina nucleal es todavía bien visible.

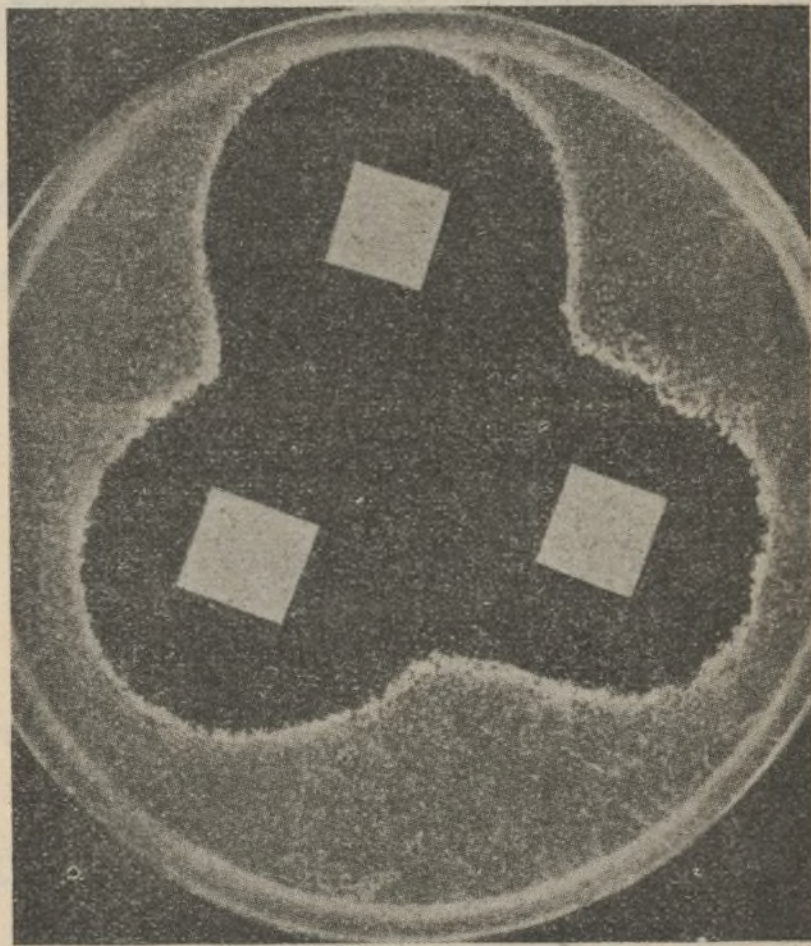
En la evolución habitual de la enfermedad, los leucocitos se muestran impotentes para fagocitar a los bacilos. Se incorporan en número limitado, no pueden diferirlos y sucumben antes de haber llegado a injerir en su protoplasma más que algunos bacilos.

Aquí, por el contrario, se encuentran frecuen-

temente leucocitos en los que el protoplasma está atiborrado de bacilos tuberculosos, lo que prueba que la clitocybina les impie sucumbir por la in-



Figura 6.^a—Acción de la clitocybina sobre el bacilo de Koch: B) Placa casi esterilizada totalmente por la clitocybina. C) Medio muy abundantemente sembrado de bacilos de Koch (800.000.000 por centímetro cúbico; grupos de colonias microbianas se observan penetrados).

gestión de los primeros bacilos digeridos. Los bacilos que se contienen en estos leucocitos están en vía de destrucción, presentando deformaciones que manifiestan su alteración grande.

Se encuentra igualmente gran número de bacilos alterados fuera de las células, que presentan

también deformaciones diversas. Los bacilos sufren modificaciones importantes en sus funciones fisiológicas aun antes de ser presa de los leucocitos. En fin, las lesiones tuberculosas de los cobayas tratados con clitocybina contienen paquetes y cadenas de bacilos aglutinados, con más o menos marcadas alteraciones. A veces estos paquetes no constituyen más que una masa amorfa en la que apenas se distinguen uno o dos cuerpos microbianos no lisificados todavía.

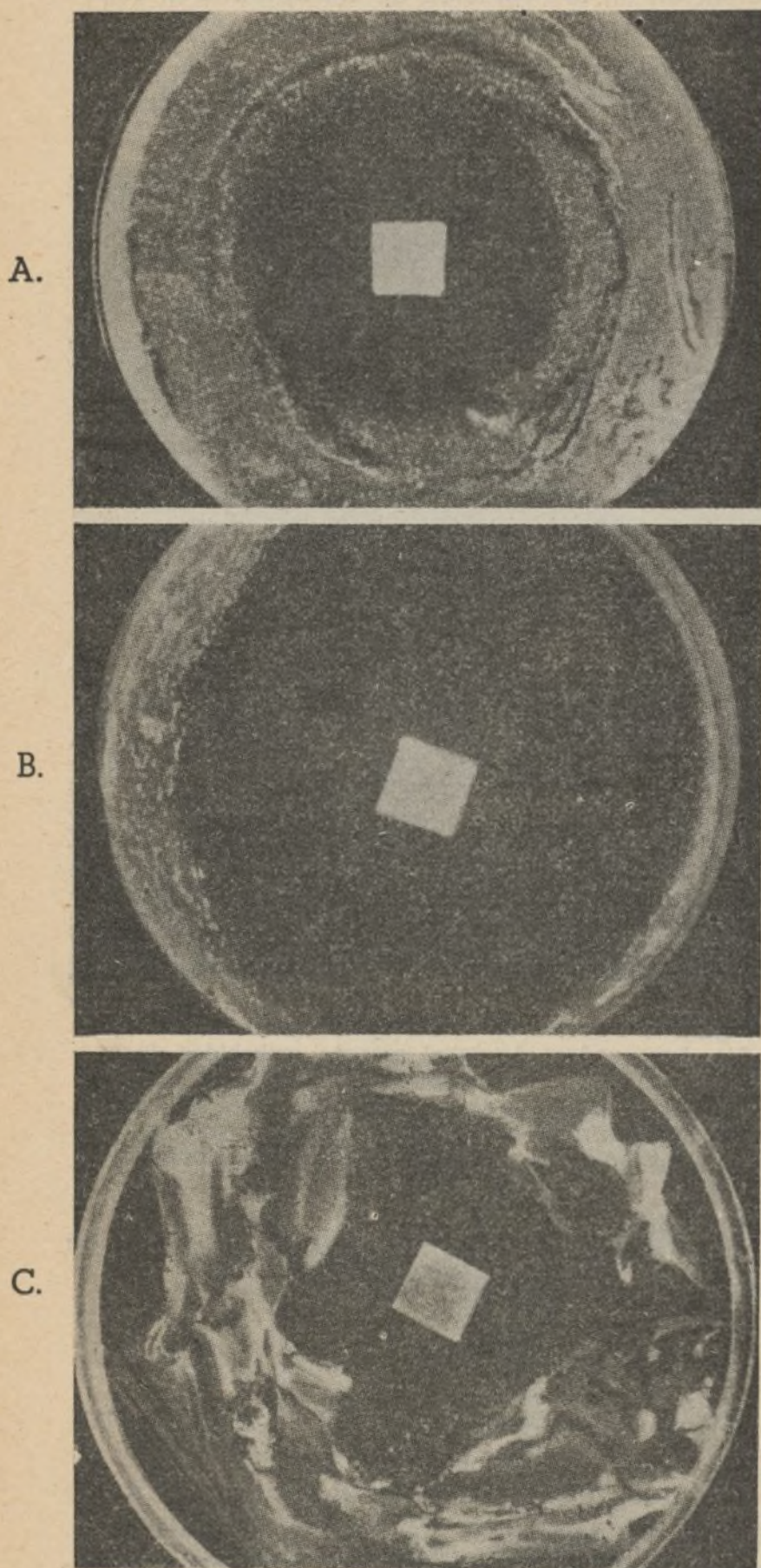
La clitocybina provoca, pues, la lisis de los bacilos intra y extracelulares en las lesiones tuberculosas, resultado que se subraya por no haberse nunca conseguido obtener. En las experiencias *in vitro*, es decir, sobre medio no vivo, se ha comprobado la detención del desenvolvimiento de los microbios, pero no su destrucción total. Es probable que la clitocybina ejerza sobre ellos un efecto tal, que su invulnerabilidad habitual a las defensas que el organismo les opone resulte anulada.

El profesor HOLLANDE sugiere que esta invulnerabilidad de los bacilos de Koch se debe, más que a su envoltura cérea, a una acción antidiastásica que resultaría anulada por la clitocybina.

Por tanto, parece permitido suponer que el bacilo de Koch está vencido, lo que no quiere decir que la tuberculosis resulte vencida al propio tiempo, pues hay todavía mucha distancia que recorrer.

PROBLEMAS QUE SE PRESENTAN

Por demostrativos que sean los exámenes microscópicos de que hemos hablado, no permiten, en efecto, afirmar que la tuberculosis esté vencida ni que se tenga seguridad de vencerla.

El profesor HOLLANDE dijo en la Academia de Ciencias de París: «Algunos ensayos de tratamiento sobre cobaya tuberculoso que hemos realizado demuestran la ausencia de bacilos en las lesiones, la lisis total de los bacilos. La inyección en el cobaya sano de los productos de tales lesiones, luego de un tratamiento intensivo, demostrará si por la clitocybina se puede llegar a la esterilización completa.

Se ha realizado una experiencia fundamentada en este principio. Se inoculó un cobaya y se le trató con clitocybina durante doce días, sacrificándole dos días después de terminar el tratamiento. Las lesiones producidas por los bacilos en quince días que estuvo inoculado el cobaya resultaron manifiestas, pero desprovistas de bacilos totalmente. Productos de estas lesiones se inyectaron a otro cobaya en perfecto estado de salud, pero este animal no sobrevivió más que diecisiete días y murió, con pérdida de un 17 por 100 de su peso. La autopsia no manifestó ninguna lesión pulmonar ni del bazo y de los ganglios. Si se supone que no fué la tuberculosis lo que



OPTALIDON

ANALGÉSICO IDEAL

SUPRIME EL DOLOR SIN EFECTOS SECUNDARIOS

SOBRES CON 2 gg. (Dosis eficaz)

DE VENTA EN LAS FARMACIAS

PRODUCTOS SANDOZ

OFICINA CIENTÍFICA

Plaza de Isabel II, 5 - MADRID - Teléfono 27501 - Apartado 1.036

TOS, BRONQUITIS, CATARROS

JARABE

HISPANOFEDRINA

EFEDRINA ESPAÑOLA



COMPOSICIÓN

EFEDRINA CLORHIDRATO • DIONINA • SULFO-
GUAYACOLATO POTÁSICO • ESCIPIENTE
AROMATIZADO DE SABOR AGRADABLE

INDICACIONES

TOS • DISNEA • BRONQUITIS • ENFISEMA
BRONQUITIS ASMÁTICA • TOS FERINA • ETC



TELÉFONO 55386

APARTADO 9030

CENSURA SANITARIA Nº 5427

MADRID

Fco NAVACERRADA 62

F. ALLUÉ

Mesas de operación y curas

Sillones americanos

Sillones y tornos para dentistas

Vitrinas

Estufas de desinfección

Muebles y útiles para consultorios médicos

**Especializado en construcción bajo modelo,
y reparación y niquelado de instrumental de cirugía**

Calle de Roma, 29⁽⁷⁷⁾ - MADRID - Teléfono 61403

mató al cobaya, ¿cuál fué la causa de su muerte? ¿La toxicidad de los productos inyectados sería debida a los bacilos o a su lisis? Esta pregunta no tiene aún respuesta y están en prácticas experiencias para resolver el problema.

Aún quedan más papeletas que resolver. En efecto, aun cuando se consiguiera el medio de hacer inofensivos para otro animal los productos de un cobaya tuberculoso, queda el problema capital de la cicatrización de las lesiones. Hay que establecer en qué medida las lesiones de un animal tratado con clitocybina, una vez desembarazado de los bacilos causantes, son susceptibles de evolucionar hacia la cicatrización, es decir, hacia la curación. La clitocybina, hasta ahora, no ha permitido más que detener las lesiones causadas por los bacilos. Queda su reparación. El proceso habitual de cicatrización no comienza sino luego del estadio de la caseificación, y la clitocybina modifica esto profundamente. ¿Las lesiones podrán, no obstante, cicatrizar de modo espontáneo siguiendo distinto proceso? ¿Será, por el contrario, preciso establecer un segundo tratamiento capaz de provocar o de ayudar la cicatrización después de la esterilización causada por la clitocybina? La experimentación sistemática sobre animales deberá responder a estas preguntas en un próximo porvenir.

Otros mil problemas se plantean todavía, y se concibe, por tanto, que sólo un trabajo largo y minucioso permitirá resolverlos científicamente.

Se comprende que hasta que sean resueltos la conciencia médica impide practicar experiencias en el hombre.

Los resultados de las primeras experiencias del profesor HOLLANDE han sido a menudo mal in-



Figura 7.a—Fagocitosis masiva y lisis intracelular de los bacilos en los pulmones de un cobaya tratado con clitocybina: 1. Leucocito polinuclear con protoplasma atiborrado de bacilos. 2. Leucocito mononuclear con protoplasma con bacilos en estado de digestión avanzada.

terpretadas por el gran público y en especial por los enfermos. Se ha dado lugar a incidentes lamentables, debidos más que nada a titulares sensacionales, bajo las que gran parte de la prensa no científica publicó informaciones relativas a es-

tas experiencias, dejando creer que la tuberculosis estaba a punto de ser vencida y aun que estaba vencida ya. El profesor HOLLANDE ha insistido siempre sobre la paciencia que deben aún tener los enfermos hasta que sea posible aplicarles el tratamiento, y la necesidad de continuar todavía usando los medios establecidos en la terapéutica antituberculosa. Hace pocos meses declaraba HOLLANDE que no podía dejar de divulgar

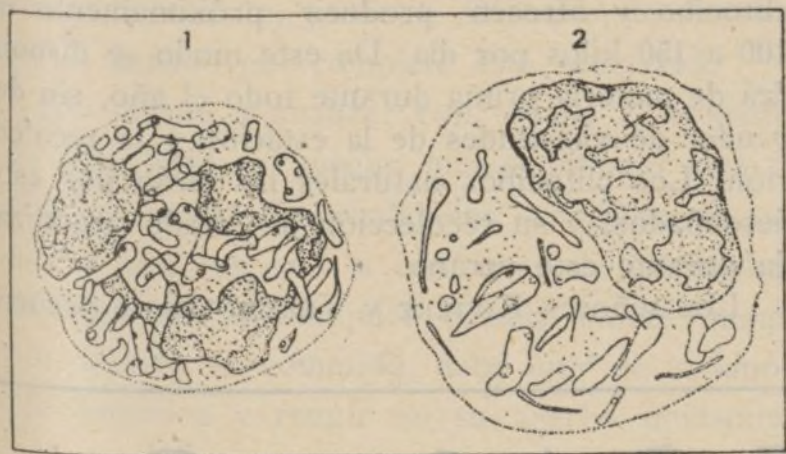

Figura 8.a—Lisis de bacilos en cadena.

su descubrimiento, aun cuando temiera la avalancha de esperanzas prematuras que podía suscitar entre los desdichados enfermos. Los resultados obtenidos autorizan grandes esperanzas. El fruto existe, pero hay que dejarle madurar. No olvidemos que la penicilina, descubierta en 1929, no fué utilizada en grande hasta 1942.

Es permitido esperar que en este caso no será tan largo el período de prueba, aunque se necesiten, según HOLLANDE, un mínimo de dos o tres años antes de poder afirmar que será vencida la tuberculosis. Esta enfermedad es de evolución lenta e impone este carácter suyo a todos los estudios sobre ella. De momento es imposible acceder a los ofrecimientos de enfermos que desean servir de cobayas voluntarios. Precisa dejar al profesor HOLLANDE y a sus colaboradores el tiempo de realizar la encarnizada labor que permita poner en marcha la utilización de la clitocybina en terapéutica, y precisa, sobre todo, poner a su disposición el máximo de medios para activar este resultado.

LOS MEDIOS PUESTOS EN PRÁCTICA

Hace algunos meses que aún trabajaba el profesor HOLLANDE solo en su laboratorio, teniendo a su esposa como único ayudante, y aun ésta absorbida por otras funciones que más la incumbían. El equipo, que no se completaba más que por un ayudante técnico, se encontró, como es lógico, cualquiera que fuera su buena voluntad, frente a una labor desproporcionada con su capacidad de trabajo, a más de estar considerablemente im-

pedido, por la pobreza de los medios materiales de que disponía. Por último, las cantidades de materia prima de que disponía el profesor HOLLANDE eran mínimas. Había, pues, derecho a temer que, una vez más, un magnífico descubrimiento no pudiera hacerse eficaz en su país de origen y fuera explotado en el extranjero antes que en Francia.

Parece ser que esta vez las autoridades competentes se han dado cuenta de su responsabilidad y están decididas a colaborar para que la falta de medios materiales no frene el desenvolvimien-



Figura 9.^a—El profesor Hollande.

to de los trabajos del promotor HOLLANDE. Seis ayudantes y un material científico considerable han sido puestos a su disposición. Se ha fundado en Montpellier un centro de cría de animales de laboratorio. La administración de la Prefectura se ha mostrado generosa, posibilitando una primera impulsión a las investigaciones. El Centro Nacional de Investigación Científica ha concedido créditos para estos trabajos. Las iniciativas privadas aportan su ayuda, y un gran diario del Mediodía de Francia ha organizado una suscripción, que rindió más de 6.000.000 al profesor HOLLANDE. Hasta se señalan gestos emocionantes, como el de los estudiantes, que decidieron hacer periódicamente colectas entre ellos a fin de contribuir a pagar los gastos de abastecimiento de clitocibos y servir de ejemplo a sus compatriotas.

Los esfuerzos conjugados de los organismos oficiales y del público están permitiendo así impulsar las investigaciones a fondo, sin que ningún obstáculo de orden material deje de vencerse.

LOS TRABAJOS EN CURSO

Una organización racional de investigaciones ha sido montada, y en el momento actual el equipo de Montpellier no es él solo a realizar estudios con clitocybina, sino que trabaja en estrecha correspondencia con otros tres centros de investigación que se han creado: en Grenoble, dirigido por el profesor NOVECOURT; en París, por RIVIERE, y en Bruselas, por el profesor VERMEULEN.

Los profesores HOLLANDE y NOVECOURT se han consagrado particularmente a resolver el problema del cultivo artificial de clitocibos, pues la cantidad de que se disponía era insuficiente. Este champiñón no se encuentra en la Naturaleza más que en el mes de septiembre y en lugares difícilmente accesibles, situados en la altura de las montañas. El cultivo en matraces se está llevando a efecto, y un centro de producción artificial de clitocibos ha sido instalado en el Instituto de Química de Montpellier. Se utiliza la zanahoria o el nabo como soporte, con aditamento de medios sintéticos apropiados. El champiñón se desarrolla rápidamente, y el contenido de clitocybina ha sido doblado por la adición de metabólicos especiales.

Además, los cultivadores habituales de champiñones han emprendido también el cultivo del clitocibo y ofrecen producir próximamente de 100 a 150 kilos por día. De este modo se dispondrá de materia prima durante todo el año, sin depender de vicisitudes de la estación y la recolección. Los clitocibos naturales no serán por esto desdeñados, y su recolección ha estado organizada durante este verano.

Los señores RIVIERE y VERMEULEN se preocu-



VERISCAL "C"

Gluconato de cal 10 % y Vitamina - C1.000 U. I.

En ampollas separadas y cajas de 10 amp. de cada clase

Para inyección intramuscular o intravenosa

Puede administrarse indistintamente, mezclando el contenido de las dos ampollas o por separado.

CAJAS de 2, 5 y 10 cc.

«Publ. Med. Garsi».

pan más especialmente del aislamiento y definición química de la clitocybina, teniendo por meta el establecimiento de su fórmula de constitución, que permitirá en su día realizar la síntesis química. El profesor HOLLANDE ha podido obtener clitocybina en solución acuosa, prácticamente pura, eliminando, sin alterarla, los pigmentos, proteínas y sustancias diversas que la acompañan. La concentración de esta solución permitirá obtener clitocybina químicamente pura en forma de polvo.

Los objetivos inmediatos que se han asignado al profesor HOLLANDE y sus colaboradores son, por tanto, y en resumen: 1.º El cultivo del clitocibo en amplia escala, para disponer de mate-

ria prima en gran cantidad y poder profundizar y extender las experiencias en curso sobre los animales. 2.º La purificación y el aislamiento del principio químico de la clitocybina, a fin de estudiar científicamente sus propiedades físicas, químicas y biológicas. En el momento actual, estas dos finalidades están en buenas vías de ser logradas, y los sabios franceses podrán en breve consagrarse al estudio sistemático de la acción de la clitocybina sobre la tuberculosis animal. Si ello diera los resultados que parece ser discreto esperar, y solamente cuando ello esté definitivamente establecido, será posible experimentar la aplicación de la clitocybina a la tuberculosis humana.

BIBLIOGRAFIA

Parasitología general, por el profesor Olympio da Fonseca. Un tomo de 148 págs., con 70 grabados, traducido por el Dr. Eliseo de Buen. E. Morata, Madrid, 1946. Precio, 25 pesetas.

Los estudios parasitológicos, cada día de importancia más destacada, no están sobrados en España de textos donde nutrirse. Faltaba, sobre todo, una obra de carácter general que sirviera de introducción o base para el conocimiento de todas y cada una de las partes que integran esta rama de la Medicina. Con la recentísima aparición en castellano de la obra del ilustre parasitólogo brasileño, profesor Olympio de Fonseca, se ha llenado por completo esta necesidad.

No vamos a analizar con detalle el contenido de este libro, ni mucho menos intentar una crítica de fondo. Sus cualidades específicas se oponen a ello, ya que si una obra de iniciación o introducción a cualquier ciencia quiere cumplir con acierto su cometido, debe huir de la hipótesis polémica y reunir en su acerbo únicamente

los hechos indiscutidos y consagrados, que constituyen el fundamento o base de su doctrina. Esto se cumple de un modo estricto y perfecto en el trabajo que nos ocupa. Al acabar la lectura de sus páginas, de apretada doctrina, competentemente traducida por el Dr. Eliseo de Buen, todos los conceptos que forman los cimientos de la Parasitología quedan perfectamente aclarados para el lector, dejando su ánimo bien dispuesto para asimilar fácilmente todos los conocimientos especialidades sobre esta ciencia.

La presentación material de este libro corresponde a la digna y brillante tradición de Javier Morata, que sabe anteponer el anhelo de perfección bibliográfica a las legítimas aspiraciones comerciales.

Únicamente nos resta, como final de esta nota, decir que esta obra es de obligado conocimiento para todos los clínicos que quieran dar un contenido doctrinal y lógico a sus conceptos de aplicación inmediata.

Dr. Tomé Bona.

REGISTRO DE SUMARIOS

EL SIGLO MEDICO - SEMANA MEDICA ESPAÑOLA

RESUMEN SUMARIO DEL NUMERO ANTERIOR

(12 de octubre de 1946.)

La vitamina P en terapéutica dermatológica, por A. Carreras y J. A. Salvá Miquel.

La Botánica y los médicos, por F. J. Blanco Juste.

Lo que se sabe y lo que se dice de la clitocybina, por F. J. Cortezo.

Benito Pérez Galdós y la Medicina (IX), por F. J. Cortezo Collantes.

AVANCE SUMARIO DEL NUMERO PROXIMO

(26 de octubre de 1946.)

Síndrome de Groenbland y Strandberg, por J. Arjona.

La sífilis cardiobascular, por D. Durán Arrom.

Temas y problemas sanitarios, por Fernán Pérez.

Idearium de «Ich».

BRITISH MEDICAL JOURNAL

(Londres, 21 de septiembre de 1946.)

Spurling, Shone y Vaughan.—Ictericia por suero homólogo.

Fitzgibbon.—Actividad postoperatoria.

Trenchard.—Inhabilidad para el trabajo en climas tropicales.

Black, Fourman y Trinder.—Las heces en el sprúe.

Mackenzie.—Organización de la Oficina Internacional de Sanidad.

MEDICINA

(Madrid, octubre de 1946.)

Enriquez, García Morato, Juanes y Aznar.—Hipoclorhidrias. Hernani.—Inervación simpática de los vasos linfáticos.

D'Ors y Arias.—Interpretación psicosomática de la dipsomanía.

Pérez Arias, Domínguez Guitarte, Asensio y Cuesta.—Apendicitis anómala y penicilina.

Bedoya.—Fundamentos de radiología obstétrica.

Alemaný.—La tuberculina considerada como antígeno.

MINERVA MEDICA

(Turín, 14 de julio de 1946.)

Rocallo.—Vitamina P.

Angelini.—Investigación de la leptospira ictero-hemorrhagiae en la medula ósea.

Moratti.—Broncoespiroquetosis de Castellani con absceso gangrenado de pulmón.

FARMACOTERAPIA ACTUAL

(Madrid, septiembre de 1946.)

Jalón.—Respuestas farmacológicas de la vena porta.

Meesen.—Cuproterapia.

Soriano.—El electrochoque en las enfermedades mentales.

Peixira y Botella.—El glicerofosfato sódico en la sedación del útero químicamente excitado.

Garrido.—Nefrosis lipoidea.

González del Rey.—Las sulfamidas en las septicemias colibacilares.

Viñuelas.—Cardiomegalia mixedematosa tratada con tiroides.



SICUNANTIGEN



Suspensiones microbianas desecadas para reacciones serodiagnósticas de aglutinación en porta-objetos

Proceder científico, sencillo y práctico para el diagnóstico de los procesos tíficos, salmonellosis, fiebre de Malta y tifus exantemático

Información. Apartado 5.039 - MADRID

EL SIGLO MÉDICO

SEMANA MEDICA ESPANOLA

19 de octubre de 1946

SECCIÓN PROFESIONAL

PROGRAMA

Problemas sanitarios.—Unión y solidaridad de los médicos.—Fraternidad, mutuo auxilio.—Seguros, previsión y socorros.—Expansión de cultura paramédica, humanística, histórica y literaria.

SUMARIO DE ESTE NUMERO.—SECCIÓN PROFESIONAL: BOLETÍN DE LA SEMANA, por Decio Carlán. INFORMATARIO PROFESIONAL, SECCIÓN OFICIAL.

BOLETIN DE LA SEMANA

La importancia y extensión de las disposiciones oficiales de esta semana merman considerablemente el espacio para nuestros habituales comentarios y artículos de solaz y entretenimiento para médicos. Nos vemos, pues, obligados en este número a suprimir gran parte de nuestras acostumbradas secciones en atención al interés y necesidad de su más pronto conocimiento de las disposiciones aludidas por nuestros queridos compañeros los médicos de Asistencia Pública Municipal y los médicos de entidades de Asistencia médico-farmacéutica.

Al margen de esto, si queremos hacer un comentario al fundado rumor que viene circulando por los centros periodísticos médicos de las conversaciones tenidas, más o menos oficiosamente, con la finalidad de organizar un magno Congreso de Sanidad Municipal.

Nos damos cuenta de la buena voluntad y deseo del señor Osorio Bolaños y cuantos en este afán le secundan, pero queremos decir, con nuestra habitual franqueza, que el empeño que se persigue no cuenta con nuestra simpatía, porque le consideramos indiscreto y peligroso.

Las circunstancias especialísimas que tienen bloqueada la vida nacional, acuciando con problemas de inmediata necesidad de resolución a las clases gubernamentales y directivas, no hacen propicio el momento para un Congreso en el que seguramente habían de florecer nuevos problemas, como en todas las ocasiones semejantes.

Los sanitarios municipales tienen aún en vías de completa solución muchos asuntos de gran interés para ellos, y no sería discreto sumar a esto nuevos problemas que fatigarían la atención de los gobernantes.

Otra cosa pensamos de que se multiplique la organización de cursos, cursillos, jornadas y como se les quiera llamar, exclusivamente dedicados al perfeccionamiento de la cultura médica, a la enseñanza de los temas médicos y sanitarios

de más actualidad, a la práctica de los conocimientos teóricos adquiridos..., pero mucho tememos que si el propósito a que nos referimos llegara a cuajar, toda la organización del Congreso vendría dedicada a plataforma de unos cuantos que hincharan, descoyuntaran y desarticulaban problemas profesionales, con el gravísimo riesgo de enturbiar la buena fe y la buena voluntad con que hasta ahora venimos contando en las altas esferas directivas de la nación.

Este es nuestro parecer y éste es nuestro consejo. No porque creamos que se ha conseguido, ni mucho menos, cuanto debe ser nuestro programa de dignificación y organización de las clases sanitarias municipales. No, no es esto, y bien lo saben nuestros queridos compañeros; nosotros hemos estado, estamos y estaremos siempre dispuestos a toda labor que a ello conduzca. Pero hay que darse cuenta de los momentos y las circunstancias, y, lo repetimos, sería una equivocación y un grave riesgo para la clase llevar adelante el propósito del Congreso conforme a los rumores recogidos.

El mismo señor Bolaños, que tanto ha trabajado por el beneficio de sus compañeros, y en ocasiones con provecho y triunfo, ¿cree estar seguro de que para él no sería un riesgo la celebración del Congreso? Por lo mismo que está en condiciones de ser útil aún a sus compañeros, debe meditar sobre la oportunidad del momento.

* * *

Durante la semana pasada hemos tenido en Madrid al profesor inglés doctor Mac Intosh, que, invitado por el Consejo Superior de Investigaciones Científicas, ha dado el miércoles en el Hospital Provincial una conferencia sobre los nuevos procedimientos de anestesia, con demostraciones prácticas sobre enfermos.

La anestesia ha sido en estos últimos años campo de verdadera revolución, y ello hace que

el interés de las clases médicas y quirúrgicas se haya acrecentado con la visita de nuestro ilustre huésped, que en estas materias es una singularísima figura mundial.

Gran número de médicos españoles está yendo a Inglaterra y a los Estados Unidos, con especial afán de estudiar los modernos métodos anestésicos, y este verano hemos podido escuchar conferencias muy interesantes, como la que recordamos del doctor Vega, en la Casa de Salud Valdecilla. No todos los médicos españoles son del corte de los que el simpático periodista señor Casares viene glosando en su artículo publicado en el diario *Madrid*. Toda la gracia y la intención del ágil cronista del popular diario madrileño tiene un gran fundamento de verdad, pero junto a ella está el sincero afán de aprender, del que muchos médicos jóvenes están dando un alto ejemplo en estos días.

* * *

La Sociedad de Cirugía de Madrid ha celebrado su sesión inaugural de curso el jueves, día 10, siendo presidido el acto por la autoridad sanitaria e interviniendo en la sesión los doctores De la Villa, Rementería y Sánchez Vega. Esta sim-

pática Academia merece especial señalamiento y aplauso por el tesón con que viene laborando en pro de sus fines culturales y por la perfecta organización que sus directivos, con generoso empeño, han conseguido dar a sus actividades.

* * *

Una disposición del Gobierno ha tenido general aplauso entre las clases médicas españolas, y ha sido ésta la que encarga de la cátedra de Patología Médica de la Facultad de Medicina de Madrid al doctor don Jesús del Cañizo, que a sus grandes condiciones para el magisterio, tan bien demostradas, une el tradicional recuerdo de su inolvidable padre, maestro de tantas generaciones de médicos en la Facultad de San Carlos.

* * *

Ha sido firmada ya la Orden ministerial convocando oposiciones libres a las vacantes de médicos de Asistencia Pública Domiciliaria. Se espera que las vacantes alcanzarán un número aproximado de 1.500 y que los opositores tal vez pasen de 5.000.

Las oposiciones se convocarán en febrero, para celebrarse en el mes de mayo próximo.

DECIO CARLAN.

Informatorio profesional

EL Dr. ALONSO CANALEJAS Y LAS OPOSICIONES DEL HOSPITAL DE LA PRINCESA

El ilustre radiólogo don Manuel Alonso Canalejas ha ganado por oposición la plaza de médico director de los Servicios de Electrorradiología del Hospital de la Princesa, de la Beneficencia General.

Es un nuevo triunfo en la carrera del doctor Canalejas, jefe de los Servicios de Electrorradiología de la Escuela Nacional de Puericultura, tesorero de la Academia Médico-Quirúrgica Española y de la Radiología y Electrología Médicas, jefe de Fisioterapia en la Casa de Salud Valdecilla y capitán médico en la guerra de liberación.

EL SIGLO MÉDICO felicita a nuestro estimado compañero y celebra que el querido Hospital de la Princesa cuente con este nuevo y firme valor entre sus distinguidos profesores.

MEDICOS BRITANICOS Y SUIZOS SE REUNEN EN BASILEA

Setenta de los más destacados médicos de la Gran Bretaña se encuentran en Basilea participando en la primera Conferencia Médica Anglosuiza. En relación con esta Conferencia, la Academia de Ciencias Médicas suiza había enviado invitaciones a todas las universidades y escuelas de Medicina de la Gran Bretaña.

SECCION OFICIAL

DECRETO de 27 de septiembre de 1946 por el que se promueve al empleo de Inspector médico de segunda clase al Coronel médico don Eduardo Sánchez Vega Malo.

Por existir vacante en la escala de Inspectores médicos de segunda clase desde el día 21 de septiembre, y en consideración a los servicios y circunstancias del Coronel médico don Eduardo Sánchez Vega Malo, a propuesta del Ministro del Ejército y de acuerdo con el Consejo de Ministros,

Vengo en promoverle al empleo de Inspector médico de segunda clase, con la antigüedad de aquel día, destinándole a la Jefatura de los Servicios de Sanidad Militar del Ejército.

Así lo dispongo por el presente Decreto, dado en El Pardo a 27 de septiembre de 1946.—Francisco Franco.—El Ministro del Ejército, Fidel Dávila Arrondo. (B. O. del E. de 13-X-1946.)

ORDEN de 7 de octubre de 1946 por la que se aclara la de 14 de enero último sobre confección de plantillas de los Cuerpos de Médicos de la Beneficencia Provincial, en cuanto se refiere al acoplamiento del personal de las nuevas categorías.

Ilmos. Sres.: Atendiendo a consultas elevadas a este Ministerio por las Diputaciones Provinciales, referen-

tes a la interpretación a dar a la Orden de 14 de enero último, para confección de las plantillas de los Cuerpos de Médicos de la Beneficencia Provincial, y muy particularmente por lo que se refiere al acoplamiento del personal a las nuevas categorías por aquella Orden establecidas, y al confusionismo a que ha dado lugar la denominación de la de Médicos de Guardia, habida cuenta de que en muchas Diputaciones estos Médicos de Guardia son temporeros y no forman parte integrante del Cuerpo de Médicos de la Beneficencia Provincial,

Este Ministerio ha tenido a bien disponer:

1.º Se sustituye la denominación de la categoría de Médicos de Guardia, establecida en las plantillas de los Cuerpos de Médicos de la Beneficencia Provincial por el apartado segundo de la Orden de 14 de enero último, por la de Médicos de Entrada.

2.º Las categorías a que se refiere la mencionada Orden se entenderán categorías administrativas en dichos Cuerpos, a los efectos de regulación de sueldos y ascensos de los Médicos constitutivos de los mismos, sin que presupongan relación de dependencia jerárquica, y siendo también independientes de la función que los Médicos del Cuerpo desempeñen, quienes serán Jefes de los Servicios que tengan a su cargo.

3.º Las Diputaciones Provinciales enviarán las nuevas plantillas del Cuerpo de Médicos de la Beneficencia Provincial a las Direcciones Generales de Sanidad y de Administración Local, en duplicado ejemplar, haciendo constar en las mismas nombre del Médico, fecha de nacimiento, antigüedad en el servicio, cargo que desempeñe, sueldos y gratificaciones que disfrute.

4.º También comunicarán las Diputaciones Provinciales a las Direcciones Generales de Sanidad y de Administración Local cualquier alteración que sufra la plantilla del Cuerpo de Médicos de la Beneficencia Provincial por ascenso, jubilación, excedencia o defunción del personal, así como el resultado de los concursos-oposiciones que se convoquen para cubrir plazas vacantes o de nueva creación, con los antecedentes y circunstancias personales que se expresan en el apartado tercero, a los efectos de inclusión en el escalafón de los Médicos de nuevo ingreso.

5.º La proporción de las categorías del Cuerpo de Médicos de la Beneficencia Provincial será, como mínimo, la siguiente: 25 por 100 de Profesores de sala, 50 por 100 de Jefes clínicos y 25 por 100 de Médicos de entrada.

Lo digo a VV. II. para su conocimiento y efectos consiguientes.

Dios guarde a VV. II. muchos años.

Madrid, 7 de octubre de 1946.—Pérez González.

Ilmos. Sres. Directores generales de Sanidad y de Administración Local.

(B. O. del E. de 14-X-1946.)

ORDEN de 7 de octubre de 1946 por la que se dispone se convoque concurso-oposición para la provisión de doce plazas de Médicos maternólogos del Estado.

Ilmo. Sr.: Vacantes en la plantilla de Médicos maternólogos del Estado doce plazas, dotadas cada una de ellas con el haber anual de 5.000 pesetas.

Este Ministerio ha tenido a bien disponer que por esa Dirección General se convoque concurso-oposición entre Médicos españoles para la provisión de dichas vacantes y con arreglo a las normas que por la misma se estimen más adecuadas y en consonancia con las disposiciones vigentes en la materia.

Lo digo a V. I. para su conocimiento y efectos consiguientes.

Dios guarde a V. I. muchos años.

Madrid, 7 de octubre de 1946.—Pérez González.

Ilmo. Sr. Director general de Sanidad.

(B. O. del E. de 14-X-1946.)

ORDEN de 7 de octubre de 1946 por la que se crean los Servicios de Hematología y Hemoterapia en los Institutos de Sanidad de las provincias que se indican.

Ilmo. Sr.: Creadas por Orden de este Ministerio de 11 de enero de 1945 las Secciones de Hematología y Hemoterapia, dependientes de las Jefaturas Provinciales de Sanidad que en la citada disposición se mencionaban, y en la parte técnica del Instituto Español de Hematología y Hemoterapia, que tan prácticos resultados vienen dando, porque ellas atienden todas las demandas que se les hace por los distintos Servicios hospitalarios, así como del público en general, se hace preciso extender su radio de acción a otras provincias y localidades que, por su censo de población e industrias allí establecidas, reclaman la creación de estas Secciones para su funcionamiento en un futuro muy próximo.

Por lo expuesto, este Ministerio ha tenido por conveniente disponer:

1.º Dependientes de las Jefaturas Provinciales de Sanidad se crean los siguientes Servicios de Hematología y Hemoterapia: Albacete, Alicante, Alava (Victoria), Mérida (Badajoz), Cádiz, Jaén, Villanueva del Arzobispo (Jaén), Las Palmas, La Bañeza (León), Málaga, Murcia, Cartagena (Murcia), Oviedo, Santa Cruz de Tenerife, Tarragona, Santa Cruz de la Palma, Vizcaya (Bilbao).

2.º Por el Instituto Español de Hematología se dispondrá lo conveniente para facilitar a las respectivas Jefaturas Provinciales de Sanidad las técnicas y material indispensable con cargo a los presupuestos de los Institutos de Higiene para su mejor instalación y funcionamiento.

3.º Se autoriza a la Dirección General de Sanidad para que convoque cursillos de capacitación del personal médico y auxiliar que se precise.

Dios guarde a V. I. muchos años.

Madrid, 7 de octubre de 1946.—Pérez González.

Ilmo. Sr. Director general de Sanidad.

(B. O. del E. de 14-X-1946.)

ORDEN de 10 de octubre de 1946 por la que se aprueba el concurso de antigüedad o de prelación en el Escalafón del Cuerpo Médico de Asistencia Pública Domiciliaria.

En cumplimiento de lo dispuesto por Orden de este Ministerio de 6 de febrero último (*Boletín Oficial del Estado* de 12 de marzo siguiente), ha sido convocado

por esa Dirección General, con fecha 13 de mayo del corriente año (*Boletín Oficial del Estado* del 22), un concurso de antigüedad o de prelación en el Escalafón del Cuerpo Médico de Asistencia Pública Domiciliaria para proveer en propiedad las plazas cuya relación nominal figura en la convocatoria y en Orden circular complementaria de esa Dirección General, de fecha 18 de junio último (*Boletín Oficial del Estado* del 24), cuyo anuncio tuvo lugar para la provisión entre Médicos pertenecientes al Escalafón del Cuerpo.

Y con el fin de procurar la normalidad en los Servicios propios de las plazas afectadas por la convocatoria, atendidas las peticiones formuladas en forma reglamentaria por los aspirantes que han tomado parte en el concurso, y habiéndose observado las prescripciones legales del mismo,

Este Ministerio ha tenido a bien disponer:

1.º Queda aprobado el concurso de antigüedad o de prelación en el Escalafón del Cuerpo Médico de Asistencia Pública Domiciliaria convocado por la Dirección General de Sanidad, con fecha 13 de mayo último, para proveer en propiedad las plazas comprendidas en la convocatoria, adjudicándose los respectivos nombramientos en la siguiente forma:

1.ª EXCEDENTES VOLUNTARIOS

522. Don Isaac Bueno Guerra. Aranda de Duero (Burgos), distrito 3, 2.ª categoría.
 2.411. Don Fernando Rodríguez Muñoz. Cuenca, distrito 3, 1.ª
 3.581. Don Eugenio Basanta Silva. Gernade (Lugo), dto. único, 2.ª
 5.882. Don José García González. Realejo Bajo (Santa Cruz de Tenerife), dto. único, 2.ª
 7.306. Don Miguel Sánchez Serra. Solivella (Tarragona), dto. único, 3.ª
 8.168. Don Francisco Bezos Bezos. Osuna (Sevilla), dto. 5, 1.ª
 10.774. Don José Penichet Uberos. Castellón, distrito 9, 1.ª
 12.183. Don Ramón Imaz Arróspide. Eibar (Guipúzcoa), dto. 4, 1.ª
 12.824. Don Antonio Silva Alhamar. Breña Baja (Santa Cruz de Tenerife), dto. único, 3.ª
 13.089. Don Antonio Quintana Pérez. Villamor de los Escuderos (Zamora), dto. único, 4.ª
 15.099. Don Julián del Arco López. Guadalajara, distrito 2, 1.ª
 15.538. Don Salustiano González Piñeiro. Ferreras de Abajo y agregado (Zamora), dto. único, 3.ª

2.º LOS AFECTADOS POR LAS DISPOSICIONES DEL NÚMERO 10 DE LA ORDEN MINISTERIAL DE 31 DE DICIEMBRE DE 1945

Concursantes que han solicitado únicamente la plaza que tenían en propiedad antes del concurso anterior, y en la que han continuado con carácter interino en virtud de la Orden ministerial citada.

298. Don Agustín Barrasa Méndez. Villanueva del Campillo (Ávila), dto. único, 4.ª
 759. Don Antonio Carracedo Fernández. Villalonga (Valencia), dto. 2, 3.ª
 847. Don Francisco Compán Miranda. Almería, distrito 6, región 15, 1.ª

1.505. Don Clemente Hernández Mateos. Alcubilla de Nogales (Zamora), dto. único, 3.ª

2.016. Don Manuel Gómez Garriga. Roquetas (Tarragona), dto. 2, 2.ª

2.225. Don Fabián Álvarez Inestal. Villaseco de los Gamitos y agregados (Salamanca), dto. único, 3.ª

3.977. Don Antonio Espejo Aguilar. Chipiona (Cádiz), dto. 2, 2.ª

5.365. Don Arturo García Sánchez. Aldea del Cano (Cáceres), dto. único, 3.ª

5.791. Don Angel Moro Arranz. Carrión de Calatrava (Ciudad Real), dto. 1, 3.ª

5.794. Don Arturo Orozco Jiménez. Portillo (Toledo), dto. único, 3.ª

6.128. Don Niceno Amador Blázquez Fernández-Barranquero. Fernán Caballero (Ciudad Real), distrito 1, 3.ª

6.221. Don Baldomero Álvarez Formoso. Pereiro de Aguiar (Orense), dto. 2, 2.ª

6.381. Don Bernardo Gasqué Pérez-Aznar. Moralzarbal (Madrid), dto. único, 5.ª

6.686. Don Manuel Enciso Pérez. Baños de Río Tobía y agregado (Logroño), dto. único, 5.ª

7.7662. Don Francisco Olmo Toral. Ubeda (Jaén), distrito 5, 1.ª

7.790. Don José Muñoz Carrasco. Trebujena (Cádiz), dto. 1, 3.ª

8.472. Don Antonio Aberturas Peydró. Paredes de Sigüenza (Guadalajara), dto. único, 3.ª

9.224. Don Cosme Jesús Sánchez Sánchez. Maranchón (Guadalajara), dto. único, 3.ª

9.479. Don Esteban Herrero Hernández. San Bartolomé de Béjar y agregado (Ávila), dto. único, 3.ª

9.647. Don Emilio Camba García. Sober (Lugo), distrito 2, 2.ª

10.151. Don Ignacio Arredondo Hortal. Zújar (Granada), dto. 3, 2.ª

10.443. Don Venancio Gutiérrez Nieto. Narros de Saldueña (Ávila), dto. único, 4.ª

10.463. Don Miguel Herrero Calvo. Guarrate (Zamora), dto. único, 4.ª

10.596. Don Luis Charro Martín. Romancos y agregado (Guadalajara), dto. único, 4.ª

10.709. Don Joaquín Calatayud Sanjuán. Salinas (Alicante), dto. único, 4.ª

10.991. Don José Casal Alende. Tierga (Zaragoza), dto. único, 5.ª

11.974. Don Leopoldo Gallego López. Verges y agregados (Gerona), dto. único, 2.ª

12.680. Don José Heras Hercilla. Almarza y agregados (Soria), dto. único, 2.ª

12.873. Don Sebastián Roca Fava. Darnius (Gerona), dto. único, 4.ª

14.767. Don Santiago García Hernández. Quijorna (Madrid), dto. único, 4.ª

15.560. Don Felipe Manuel García Cimadevila. Corgo (Lugo), dto. 1, 2.ª

16.235. Don Pascual Jiménez Sánchez. Villamayor de Santiago (Cuenca), dto. 3, 3.ª

16.353. Don Aurelio García Duque. Castilruiz (Soria), dto. único, 4.ª

3.º EXCEDENTES FORZOSOS

En este grupo no ha sido adjudicada ninguna plaza por no haber sido presentadas instancias con la pre-

ferencia correspondiente a este grupo ajustadas a las normas de la convocatoria.

4.º DERECHO DE CONSORTE

- 12.080. Don Bernardo Rodrigo Molíns. Jaén, distrito 10, 1.^a
 12.361. Don Santiago Lloret Lloret. Altea (Alicante), dto. 2, 3.^a
 13.440. Don Francisco Fábregas Mur. Barbastro (Huesca), dto. 1, 3.^a

5.º LOS QUE SOLICITEN UNA SOLA PLAZA PERTENECIENTE A MUNICIPIOS DE CENSO INFERIOR A 2.000 HABITANTES

- 1.128. Don Leopoldo González Delgado. Villanueva de Gómez (Avila), dto. único, 4.^a
 1.281. Don Antonio Penella Murt. Albalate de Cinca (Huesca), dto. único, 3.^a
 1.515. Don José Carrero Blázquez. Martínez (Avila), dto. único, 3.^a
 1.565. Don Vicente García González. Torrecilla de la Abadesa (Valladolid), dto. único, 3.^a
 1.709. Don Hermenegildo Botana Salgado. Cornago (Logroño), dto. único, 2.^a
 1.774. Don José María García Martínez. Tobed (Zaragoza), dto. único, 4.^a
 1.937. Don José María Ribó Mayol. Agullana y agregado (Gerona), dto. único, 4.^a
 2.060. Alejandro Uhden Darder. Báguena (Teruel), distrito único, 3.^a
 2.450. Don José Santana Acosta. Bermellar (Salamanca), dto. único, 4.^a
 2.940. Don Constantino Hernández García. Domingo Pérez (Toledo), dto. único, 4.^a
 3.365. Don Leopoldo Maestre Calles. Espeja (Salamanca), dto. único, 3.^a
 3.511. Don Arturo Juanes Iglesias. Villares de la Reina y agregado (Salamanca), dto. único, 4.^a
 3.599. Don Luis Mateos Mateos. San Juan del Monte (Burgos), dto. único, 4.^a
 3.601. Don Eladio Centeno Valbuena. Tiedra y agregado (Valladolid), dto. único, 3.^a
 3.870. Don Eladio Llorente Ayestarán. Magaz de Pisuerga (Palencia), dto. único, 4.^a
 3.876. Don Vicente Pintado Milán. Coreses (Zamora), dto. único, 3.^a
 4.047. Don César Fernández de la Fuente. Recuerda y agregados (Soria), dto. único, 2.^a
 4.172. Don Primitivo Martín Rabadán. Aguarón (Zaragoza), dto. único, 3.^a
 4.231. Don Aurelio Carnicer Gumiel. La Fresneda (Teruel), dto. único, 4.^a
 4.251. Don Eloy Huete Magán. Torrecilla de la Jara (Toledo), dto. único, 4.^a
 4.273. Don Tomás Peña Ruiz Ogarrio. Busto de Bureba y agregados (Burgos), dto. único, 2.^a
 4.345. Don Manuel de Saralegui Barbeito. Agón y agregados (Zaragoza), dto. único, 3.^a
 4.468. Don José Pérez Fernández. Potries (Valencia), dto. único, 4.^a
 4.613. Don Eutimio Casado Pastor. Caleruega (Burgos), dto. único, 4.^a
 4.635. Don Juan Riera Alfarás. Hostalrich y agregado (Gerona), dto. único, 3.^a
 4.736. Don Juan Eserig Mayor. Mejorada (Toledo), dto. único, 4.^a

- 4.803. Don Juan de la Cruz Bautista Alvarez. Rubielos Bajos y agregados (Cuenca), dto. único, 2.^a
 4.875. Don Pablo Díez Arnanz. Langa de Duero (Soria), dto. único, 3.^a
 4.896. Don José Sahagún Torres. Aldea del Rey y agregados (Avila), dto. único, 3.^a
 4.926. Don Angel Iglesias Pascual. San Juan de la Nava (Avila), dto. único, 4.^a
 4.994. Don Remigio Gallego Gil.—Adanero (Avila), dto. único, 4.^a
 5.027. Don José Pérez García. Boada (Salamanca), distrito único, 3.^a
 5.058. Don Luis Ubago Arizmendi. Zazuar (Burgos), dto. único, 4.^a
 5.086. Don Juan Antonio Gamarra García. Valdestillas (Valladolid), dto. único, 3.^a
 5.099. Don Miguel Torres Domínguez. Martiherro y agregados (Avila), dto. único, 3.^a
 5.119. Don Miguel Civil Jansana. San Quirico de Tarrasa (Barcelona), dto. único, 4.^a
 5.150. Don Amadeo Matéu Ferrer. Altafulla y agregado (Tarragona), dto. único, 3.^a
 5.418. Don José Lázaro Catalán. Utrillas (Teruel), distrito único, 3.^a
 5.449. Don César Rodríguez Sanz. Piña de Esgueva (Valladolid), dto. único, 4.^a
 5.471. Don Alejandro Seco Rodríguez. Salvadiós y agregado (Avila), dto. único, 3.^a
 5.623. Don José Cuffi-Serrat Calvo. Pont de Molins y agregados (Gerona), dto. único, 3.^a
 5.673. Don Isidro Lozano Rodrigo. Bahillo y agregados (Palencia), dto. único, 4.^a
 5.738. Don José Gonzalo Cortés. Santa María de Huerta (Soria), dto. único, 4.^a
 5.757. Don José Girbes González. Setla y Mirarroso y agregado (Alicante), dto. único, 4.^a
 5.828. Don Isaías Mínguez Andrés. Cañada del Hoyo (Cuenca), dto. único, 5.^a
 5.987. Don Abel Eladio Capilla Benedito. Begis y agregado (Castellón), dto. único, 2.^a
 6.057. Don José Jordana Arnalot. Ullastret y agregados (Gerona), dto. único, 3.^a
 6.126. Gregorio Egusquiza Ortiz. Larrabezúa (Vizcaya), dto. único, 3.^a
 6.292. Don José Borrás Lafuente. Alfarp (Valencia), dto. único, 4.^a
 6.363. Don Víctor Práxedes Risueño Suárez. Alameda de Gardón (Salamanca), dto. único, 4.^a
 6.387. Don Pedro Barrios Monroy. Figueroles y agregado (Castellón), dto. único, 2.^a
 6.463. Don Antonio Cid Plá. Cornudella y agregado (Tarragona), dto. único, 3.^a
 6.579. Don Joaquín Amat Mollfulleda. Noves de Segre y agregados (Lérida), dto. único, 3.^a
 6.898. Don Felipe Vázquez Guillén. Sestrica (Zaragoza), dto. único, 3.^a
 7.154. Don Juan Matéu Tubella. Albiñana (Tarragona), dto. único, 4.^a
 7.255. Don Emilio Fuentes Fernández. Aldea Real (Segovia), dto. único, 4.^a
 7.309. Don Ramón Oriol Anguera. Vilabella y agregados (Tarragona), dto. único, 3.^a
 7.381. Don Saturnino Rivera Prieto. Zapardiel de la Cañada y agregado (Avila), dto. único, 3.^a
 7.406. Don José María Regolf Pérez. Real de Montroig (Valencia), dto. único, 4.^a

- 7.782. Don Juan Antonio García García. Beleña y agregado (Salamanca), dto. único, 3.^a
- 7.808. Don Rafael Santamaría Villén. Borobia y agregados (Soria), dto. único, 2.^a
- 7.972. Don Francisco Javier Martín Santos. Mogarraz y agregado (Salamanca), dto. único, 4.^a
- 8.043. Don Antonio Lliso Moreno. El Pobo de Dueñas y agregados (Guadalajara), dto. único, 3.^a
- 8.276. Don Eduardo Aguilar González. Villaprovedo y agregados (Palencia), dto. único, 3.^a
- 8.373. Don Bernardo Pinilla Carnero. Belver de los Montes (Zamora), dto. único, 3.^a
- 8.398. Don José Curto Puigjaner. La Nou de Gayá y agregado (Tarragona), dto. único, 4.^a
- 8.590. Don Vicente Más Cleries. Pantoja (Toledo) distrito único, 3.^a
- 8.631. Don Antonio Blanco Junquera. Camarzana de Tera y agregados (Zamora), dto. único, 3.^a
- 8.742. Don José Blanco González. Escúzar (Granada), dto. único, 1.^a
- 8.759. Don Antonio Neyra Bruquetas. Segurilla (Toledo), dto. único, 4.^a
- 8.789. Don Ramón Rodríguez Galache. Navales y agregado (Salamanca), dto. único, 3.^a
- 8.893. Don Tomás Martín Martín. Congosto de Valdavia (Palencia), dto. único, 4.^a
- 8.930. Don Miguel Montero Alcalá Galiano. Fuente el Saz y agregado (Madrid), dto. único, 3.^a
- 9.069. Don José Ortiz Gómez. El Molar (Madrid), distrito único, 4.^a
- 9.121. Don Manuel Jiménez Aparicio. Belvís de Monroy (Cáceres), dto. único, 3.^a
- 9.207. Don Clemente Bañuls Sornosa. Gátova (Castellón), dto. único, 4.^a
- 9.324. Don José García Santanatalia. Villaverde de Guareña (Salamanca), dto. único, 5.^a
- 9.340. Don Pablo González Rodríguez. Villar de Ciervo (Salamanca), dto. único, 4.^a
- 9.369. Don Gabriel Alonso García. Huerta (Salamanca), dto. único, 5.^a
- 9.435. Don Federico Arangüena. Villafranca, Montes de Oca y agregados (Burgos), dto. único, 2.^a
- 9.494. Don Serafin Largo Portas. Talamanca y agregado (Madrid), dto. único, 4.^a
- 9.495. Don José González Ortega. Rioja (Almería), distrito único, 3.^a
- 9.496. Don Joaquín Huerta Aguado. Dos Aguas (Valencia), dto. único, 4.^a
- 9.607. Don Juan Mazón Mazón. Múgica (Vizcaya), distrito único, 3.^a
- 9.646. Don Eloy Zacarías Ayuso Ayuso. Casarejos y agregados (Soria), dto. único, 3.^a
- 9.753. Don Gabriel Ribó Tapia. Tornabous (Lérida), dto. único, 4.^a
- 9.891. Don Luis Pimentel Gil. Fombellida y agregado (Valladolid), dto. único, 4.^a
- 9.924. Don Enrique Llobot Esteban. Velilla de Ebro (Zaragoza), dto. único, 4.^a
- 10.172. Don Miguel García Castilla. El Gordo (Cáceres), dto. único, 3.^a
- 10.305. Don Alberto Pedrosa Serrano. Montejo de la Sierra y agregados (Madrid), dto. único, 3.^a
- 10.364. Don Luis Gallo Mínguez. Sedano y agregados (Burgos), dto. único, 2.^a
- 10.377. Don Inocencio Díaz Villarejo. Sancti Spiritus y agregado (Badajoz), dto. único, 4.^a
- 10.381. Don Julián Cortes López. Membrillera (Guadalajara), dto. único, 4.^a
- 10.627. Don Joaquín Calvo González. Estivella (Valencia), dto. único, 4.^a
- 10.725. Don Francisco Alonso Hernández. Valenzuela de Calatrava (Ciudad Real), dto. único, 4.^a
- 10.786. Don Froilán González de Paz. Bercianos del Páramo y agregado (León), dto. único, 2.^a
- 10.823. Don Rafael Dufol Aznar. Castiello de Jaca y agregados (Huesca), dto. único, 4.^a
- 10.826. Don Salvador Mayoral Fernández. Santiago del Campo (Cáceres), dto. único, 3.^a
- 10.831. Don Arcadio Roig Gardell. Vilademuls (Gerona), dto. único, 3.^a
- 10.855. Don Julio Clemente Gutiérrez. Calzadilla (Cáceres), dto. único, 4.^a
- 11.047. Don José Manteca Sánchez. Rasines (Santander), dto. único, 3.^a
- 11.138. Don Faustino Rodríguez Sanz. Carrascal del Río y agregados (Segovia), dto. único, 2.^a
- 11.233. Don Manuel Giralt Segura. Montoliú de Cervera (Lérida), dto. único, 4.^a
- 11.385. Don Cándido Lara Valdeiglesias. Canillas de Albaida y agregado (Málaga), dto. único, 2.^a
- 11.400. Don Agustín Pérez San. Solerás y agregado (Lérida), dto. único, 2.^a
- 11.427. Don Luis Bordetas Vicente. Sobradriel (Zaragoza), dto. único, 5.^a
- 11.446. Don Antonio Vázquez Sánchez. Catadáu (Valencia), dto. único, 4.^a
- 11.764. Don Antonio Alberdi Cortavitarte. Udias (Santander), dto. único, 4.^a
- 11.844. Don Lauro Castañeda Castañeda. Becilla de Valderabuey (Valladolid), dto. único, 4.^a
- 12.854. Don Cayo Siro Plaza Díaz. Belinchón (Cuenca), dto. único, 4.^a
- 11.886. Don Narciso Moreno Marqués. Torres de la Alameda (Madrid), dto. único, 4.^a
- 11.889. Don Manuel Aguirre Díez. Alcañices y agregados (Zamora), dto. 2, 3.^a
- 12.023. Don José Pérez de Albéniz Oses. Gumiel del Mercado (Burgos), dto. único, 3.^a
- 12.065. Don Alfonso Martínez Martínez. Blancafort (Tarragona), dto. único, 4.^a
- 12.180. Don Guillermo Gaya Fernández. Candilichera y agregados (Soria), dto. único, 2.^a
- 12.233. Don Eladio Gutiérrez Martínez. Olmedillo de Roa (Burgos), dto. único, 4.^a
- 12.289. Don Luis Millán Ruiz. Cenera de Zalima y agregado (Palencia), dto. único, 3.^a
- 12.343. Don Marcos Castrillo Lucas. Hormilla y agregado (Logroño), dto. único, 4.^a
- 12.493. Don Alfredo Cadroy Matéu. Rubielos de Mora (Teruel), dto. único, 2.^a
- 12.506. Don Juan Sánchez Rico. Escorial de la Sierra (Salamanca), dto. único, 3.^a
- 12.521. Don Andrés Cuesta Jiménez. Montalvos (Albacete), dto. único, 4.^a
- 12.584. Don José Cantalapiedra Bayón. La Aguilera (Burgos), dto. único, 4.^a
- 12.678. Don Enrique Flores Sánchez. Povedilla (Albacete), dto. único, 4.^a
- 12.720. Don Antonio de Pedro Muñoz. Atanzón y agregado (Guadalajara), dto. único, 4.^a
- 12.742. Don Angel Rodríguez Moslares. Bercial y agregado (Segovia), dto. único, 4.^a

12.782. Don Enrique Gutiérrez López. Vilanova de Alpicat (Lérida), dto. único, 3.^a

12.823. Don Miguel Alemany Cervera. Búger (Balears), dto. único, 4.^a

12.854. Don Cayo Siro Plaza Díaz. Belinchón (Cuenca), dto. único, 4.^a

12.859. Don Angel Pelarda Cacho. Olivares de Duero (Valladolid), dto. único, 4.^a

12.896. Don Ramón González González. Villanueva del Conde (Salamanca), dto. único, 4.^a

12.916. Don Antonio Imaz Arróspide. Régil (Guipúzcoa), dto. único, 4.^a

13.052. Don José Macías Oviedo. Ormaiztegui (Guipúzcoa), dto. único, 4.^a

13.076. Don Diocleciano Gutiérrez Martínez. Villavellid (Valladolid), dto. único, 4.^a

13.093. Don Luis Caballero Martín. Aragoneses y agregado (Segovia), dto. único, 4.^a

13.190. Don Hermenegildo del Barrio Cristóbal. Estebanvela y agregado (Segovia), dto. único, 4.^a

13.256. Don José Antonio Delgado Díaz. Saucedilla (Cáceres), dto. único, 4.^a

13.257. Don Luis Palacio Jáuregui. Carcelén (Albacete), dto. único, 3.^a

13.260. Don Mario Pérez Morso. Grajos y agregados (Ávila), dto. único, 3.^a

13.360. Don José Carruana Vázquez. Mudux y agregados (Guadalajara), dto. único, 4.^a

13.366. Don Luis Manzano Seco. Parada de Arriba (Salamanca), dto. único, 4.^a

13.407. Don Albino Díaz Rodríguez. Mancera de Arriba y agregado (Ávila), dto. único, 3.^a

13.427. Don Miguel Escudero Casares. Pozoantiguo (Zamora), dto. único, 4.^a

13.457. Don Graciliano Risueño Santos. Aldea del Obispo y agregado (Salamanca), dto. único, 3.^a

13.458. Don Policarpo Sánchez Becerra. Benaocaz (Cádiz), dto. único, 3.^a

13.462. Don Juan Gallimó Quirgo. Castellnou de Seana (Lérida), dto. único, 4.^a

13.475. Don Federico Lloria Llovera. Castell de Castells y agregado (Alicante), dto. 2, 4.^a

13.585. Don Félix Ibarlucea Carancio. Ledigos y agregados (Palencia), dto. único, 3.^a

13.611. Don Felipe Hernández Sedano. San Miguel de la Ribera (Zamora), dto. único, 4.^a

13.684. Don Antonio Alonso Pagaza. Pesaguero (Santander), dto. único, 3.^a

13.691. Don Ricardo Sesma Ballesteros. Villaveza del Agua y agregado (Zamora), dto. único, 5.^a

13.715. Don Tomás Martínez Lorenzo. Torija y agregados (Guadalajara), dto. único, 3.^a

13.740. Don Casto Rodríguez Otero. Villar de Santos (Orense), dto. único, 3.^a

13.747. Don Manuel Santos Gutiérrez. Andavías y agregado (Zamora), dto. único, 4.^a

13.792. Don Manuel Salazar Arruza. Urcabustáiz (Alava), dto. único, 3.^a

13.801. Don Pedro Antonio Campillo Aranda. Toros y agregados (Teruel), dto. único, 3.^a

13.872. Don Leopoldo Velázquez Bosque. Belmonte de Mezquín y agregado (Teruel), dto. único, 3.^a

13.942. Don Ramón Roca Pou. Paláu de Anglesola (Lérida), dto. único, 4.^a

13.997. Don Enrique Asenjo Ajamil. Cañizar y agregados (Guadalajara), dto. único, 3.^a

14.038. Don Blas Meca Sastre. Novillas (Zaragoza), dto. único, 5.^a

14.057. Don Gregorio Hernández Muñoz. Higuera de las Dueñas (Ávila), dto. único, 3.^a

14.102. Don Mariano de Pablos de las Heras. Riofrío de Aliste y agregados (Zamora), dto. único, 3.^a

14.488. Don Juan José del Rey Haba. Peraleda del Zaucejo (Badajoz), dto. único, 3.^a

14.533. Don Alfonso Gamito Alonso. Saucellé (Salamanca), dto. único, 3.^a

14.576. Don Isaías Zabala Borda. Mendata (Vizcaya), dto. único, 3.^a

14.581. Don Fernando Antonio García Carrasco. Valdunquillo (Valladolid), dto. único, 4.^a

14.629. Don Florencio Bercedo Bercedo. Casarrubuelos (Madrid), dto. único, 4.^a

14.726. Don Santos Fernández-Arias González. Santovenia de Esla (Zamora), dto. único, 5.^a

14.758. Don Eduardo Rodríguez Arévalo. Picón (Ciudad Real), dto. único, 4.^a

14.920. Don Juan Martínez Genzor. Ansó y agregado (Huesca), dto. único, 4.^a

14.956. Don Juan Suárez Ferreiro. Lozoya (Madrid), dto. único, 4.^a

15.038. Don José Español de la Torre. Sayatón (Guadalajara), dto. único, 4.^a

15.048. Don Giraldo Alvarez Fuentes. Hinojosa de San Vicente (Toledo), dto. único, 4.^a

15.026. Don Arturo Gutiérrez Ibáñez. Tardajos de Duero y agregados (Soria), dto. único, 2.^a

15.221. Don César Somoza Domínguez. Palacios de la Sierra (Burgos), dto. único, 2.^a

15.356. Don Francisco Cairo García. Valdenarros y agregados (Huesca), dto. único, 2.^a

15.367. Don Manuel Gómez Ruiz. Orea (Guadalajara), dto. único, 3.^a

15.370. Don Máximo Rueda Rueda. Villanueva de Cameros y agregados (Logroño), dto. único, 4.^a

15.403. Doña María Cruz Pérez Sáenz. Villoslada de Cameros (Logroño), dto. único, 4.^a

15.425. Don Marcelino Gómez Carnero. Villalba de la Lampreana (Zamora), dto. único, 4.^a

15.431. Don José Vázquez Herrera. Geria (Valladolid), dto. único, 4.^a

15.447. Don Saturnino Huerga Fernández. Toral de los Guzmanes (León), dto. único, 4.^a

15.450. Don Juan Carbonell Mallart. Navata y agregados (Gerona), dto. único, 3.^a

15.459. Don Alvaro Urbano Alonso. Valverde de la Vera (Cáceres), dto. único, 4.^a

15.472. Don Rodrigo Gutiérrez Busnadiago. San Mamés de Campos (Palencia), dto. único, 5.^a

15.494. Don Adolfo Andréu Padreny. Sarreal (Tarragona), dto. único, 3.^a

15.519. Don Fernando Rodas Serrano. Lucena del Puerto (Huelva), dto. único, 3.^a

15.523. Don Vidal Pérez Manrique. Capillas y agregado (Palencia), dto. único, 4.^a

15.542. Don Modesto Martín Martínez. Moraleja de Coca (Segovia), dto. único, 4.^a

15.559. Don Joaquín Sánchez López. Villarrodrón (Tarragona), dto. único, 3.^a

15.597. Don Rodrigo Carus Pérez-Peña. Polaciones (Santander), dto. único, 2.^a

15.682. Don Francisco Gómez Gómez. Esparragaleto (Badajoz), dto. único, 4.^a

15.686. Don Gregorio Merino Merino. Villabraz y agregado (León), dto. único, 3.^a

15.712. Don Arturo Ferris Andrés. Fuensanta (Albacete), dto. único, 4.^a

15.852. Don Adrián José María López Heredia. Zarátamo (Vizcaya), dto. único, 5.^a

15.854. Don Alfonso Gráu Vaquer. Bolulla (Alicante), dto. único, 5.^a

15.928. Don Salvador Chaume Aguilar. Sot de Chera (Valencia), dto. único, 5.^a

15.976. Don Santos Muñoz Burón. Villafranca de Ebro (Zaragoza), dto. único, 4.^a

15.999. Don Miguel Vilardell Picas. Borredá y agregados (Barcelona), dto. único, 3.^a

16.027. Don Bernardo Galván Díez. Garciez (Jaén), distrito único, 4.^a

16.062. Don Rafael Albiol Higuier. Villalonga y agregados (Tarragona), dto. único, 3.^a

16.095. Don Julio Finestres Serrano. Albages y agregado (Lérida), dto. único, 3.^a

16.102. Don José Alvarez de Osso. Riudecols (Tarragona), dto. único, 4.^a

16.170. Don Antonio Peñas Vaquero. Fresnedillas de la Oliva (Madrid), dto. único, 5.^a

16.175. Don Gabriel Ortiz Molina. Vinuesa (Soria), dto. único, 2.^a

16.196. Don Carmelo Cantera Palencia. Limpias (Santander), dto. único, 3.^a

16.209. Don Juan Cuadrado Benito. Aldeaseca (Avila), dto. único, 4.^a

16.224. Don Luis Espinosa García. Chulilla (Valencia), dto. único, 4.^a

16.249. Don José Sanz Serrat. Lalueza y agregado (Huesca), dto. único, 3.^a

16.257. Don Dionsio Oñatibia Aurela. Isasondo y agregados (Guipúzcoa), dto. único, 2.^a

16.304. Don Pedro Serramalera Cosp. Aiguamurcia y agregados (Tarragona), dto. único, 3.^a

16.321. Don Angel Carrillo Pont. Moraleja de Enmedio (Madrid), dto. único, 4.^a

16.325. Don Alfonso Martínez Martínez. Casbas y agregados (Huesca), dto. único, 2.^a

16.366. Doña Francisca Casaponsa Suñol. San Sadurní (Gerona), dto. único, 5.^a

16.376. Don Jerónimo Garriga Sansó. Sequeros (Salamanca), dto. único, 3.^a

16.389. Don Lodario Gabela Yáñez. Peranzanes (León), dto. único, 3.^a

16.393. Don José María Serra Sancho. Hinojosa de Jarque y agregados (Teruel), dto. único, 2.^a

16.398. Don Manuel Madrazo Núñez. Cabeza del Caballo y agregado (Salamanca), dto. único, 3.^a

16.400. Don Benjamín López Rodríguez. Alfes y agregado (Lérida), dto. único, 4.^a

16.410. Don Luis Bel Conchello. Zorita del Maestrazgo y agregados (Castellón), dto. único, 2.^a

16.420. Don Antonio Vázquez Domínguez. San Pedro de Ceque (Zamora), dto. único, 5.^a

6.º CONCURSANTES GENERALES

80. Don Andrés Hueso Judez. Vicálvaro (Madrid), distrito 4, sector segundo de Pueblo Nuevo, 1.^a

100. Don Angel Oliván Casao. Herrera de los Navarros y agregado (Zaragoza), dto. único, 2.^a

203. Don Miguel Herrero Pesada. Vitoria (Alava), dto. 5 «Urbano», 1.^a

234. Don Alfredo Martínez García. Alhendín (Granada), dto. único, 1.^a

291. Don Luis Rubira Proupín. Negreira (La Coruña), dto. 2, 2.^a

326. Don Cecilio Fraile Llorente. Valladolid, distrito 14, 1.^a

342. Don José Martí Tebar. Alicante, dto, 4, 1.^a

375. Don Casto Morales Moleón. Baeza (Jaén), distrito 1, 1.^a

411. Don Grato Amor Amor. La Coruña, distrito 9, 1.^a

472. Don José Murillo Herrera. San Juan de Aznalfarache (Sevilla), dto. único, 2.^a

486. Don Santiago Toca Plaza. Valladolid, distrito 15, 1.^a

502. Don Agustín Valverde Sarmen. Olmedo y agregado (Valladolid), dto. 2, 1.^a

575. Don César Fernández Cadenas. Aranjuez (Madrid), dto. «Oriente», 1.^a

576. Don Hipólito Prieto Trueba. Soria, dto, 3, 1.^a

591. Don Lucio Alvarez Fernández. Gijón (Oviedo), dto. 6, 1.^a

657. Don José Alós Isidro. Sueca (Valencia), distrito 4, 1.^a

696. Don Gonzalo Paradela Díaz. Lugo, dto. 4, 1.^a

748. Don Mariano Benito Valle. Córdoba, distrito 17, 1.^a

762. Don Benigno Benito Murciano. Córdoba, distrito 19 «Barriada de Cerro Muriano», 1.^a

826. Don Francisco Rodríguez Alonso. Cella (Teruel), dto. único, 2.^a

849. Don Antonio Jaray Marqueta. Tarazona y agregados (Zaragoza), dto. 3, 2.^a

880. Don Antonino Herrero Escobar. Valencia de Don Juan (León), dto. 2, 1.^a

893. Don Antonio Daza Duque. Alanís de la Sierra (Sevilla), dto. 2, 3.^a

912. Don Orencio Pellicer Labodia. Caspe (Zaragoza), dto. 2, 2.^a

947. Don Vicente Camarena Ortola. Cullera (Valencia), dto. 4, 2.^a

966. Don Gumersindo Nieto Arcos. Orense, distrito 4, 1.^a

970. Don Eduardo Ferreiros Casanova. Orense, distrito 6, 1.^a

1.017. Don Graciano Paramio Gascón. Saelices (Cuenca), dto. único, 3.^a

1.215. Don Pedro López Piña. Albatana (Albacete), dto. único, 3.^a

1.221. Don Francisco Gilpérez Gutiérrez. Alcira (Valencia), dto. 1, 1.^a

1.272. Don Eusebio Navarro Pablos. Daroca (Zaragoza), dto. 1, 2.^a

1.273. Don José Eusebio Chamón Vega. Chinchón (Madrid), dto. 1, 1.^a

1.275. Don Francisco Casado Osorio. Almería, distrito 3 «Región 6.^a», 1.^a

1.298. Don Antonio Velázquez Jiménez. San Esteban del Valle (Avila), dto. único, 2.^a

1.329. Don Agustín Novo Martín. Villanueva de Córdoba (Córdoba), dto. 3, 1.^a

1.384. Don Joaquín Jiménez Fernández. Ciudad Rodrigo (Salamanca), dto. 2, 2.^a

1.412. Don Víctor García Medina. Guecho (Vizcaya), dto. «Santa María», 1.^a

- 1.418. Don Rafael García Trujillo. Manlleu (Barcelona), dto. 2, 3.^a
- 1.474. Don Vicente Gisbert Perpiñá. Alcira (Valencia), dto. 2, 1.^a
- 1.481. Don Antonio Blanco Escribá. Mahón (Balears), dto. 1, 1.^a
- 1.497. Don Eloy José Amestoy Berdonces. Haro (Logroño), dto. 3, 1.^a
- 1.513. Don José Castel Vidal. Almazora (Castellón), dto. 2, 1.^a
- 1.537. Don Rafael Pérez Vázquez. Cuenca, distrito 4, 1.^a
- 1.616. Don Jacinto Lafuente Vallejo. Espeja de San Marcelino y agregado (Soria), dto. único, 2.^a
- 1.639. Don Manuel Mosquera Asunsolo. Túy (Pontevedra), dto. «Sur», 1.^a
- 1.715. Don Fernando Pérez Rodríguez. Jabugo (Huelva), dto. 2 «El Repilado y Los Romeros», 1.^a
- 1.729. Don Rafael Pazos Berdugo. Oropesa (Toledo), dto. 2, 2.^a
- 1.739. Don Jesús Castillo García. Almería, distrito 7 «Región 17», 1.^a
- 1.777. Don Diego Benítez Gambín. Alhama de Granada (Granada), dto. 2, 1.^a
- 1.828. Don Cándido Torres Ordax. Cuadros y agregados (León), dto. único, 2.^a
- 1.855. Don Clemente Serna Serna. Suria (Barcelona), dto. 1, 3.^a
- 1.856. Don Ramiro Serres Miarnáu. Balsareny (Barcelona), dto. único, 3.^a
- 1.876. Don Pedro Martínez de Villa y Corcin. Gálvez (Toledo), dto. 2, 3.^a
- 1.881. Don Francisco Ruiz Miguel. Lezo (Guipúzcoa), dto. único, 3.^a
- 1.913. Don Joaquín Rodríguez Américo. Níjar (Almería), dto. 1, 2.^a
- 1.921. Don Mariano Ortega Cerón. Puente Genil (Córdoba), dto. 4, 1.^a
- 1.948. Don Juan Gregorio Ruiz Illescas. Calatayud (Zaragoza), dto. 1, 1.^a
- 1.950. Don Valentín Gómez Palacios. Valle de Valdebezana (Burgos), dto. único, 2.^a
- 1.958. Don Antonio Dopazo Pérez. Amorebieta (Vizcaya), dto. 2, 1.^a
- 1.968. Don Manuel Martínez Montes. Alcalá de Guadaira (Sevilla), dto. 4, 1.^a
- 2.006. Don Vicente Martín Pérez. Tudela de Duero (Valladolid), dto. 1, 2.^a
- 2.040. Don José Manuel Bonifacio Saiz. Murcia, distrito 23 rural «Valladolises», 1.^a
- 2.048. Don Benjamín Usón Bandrés. Sos del Rey Católico (Zaragoza), dto. 2 «Barrio de Sofuentes», 2.^a
- 2.065. Don Aquilino Cuesta Jiménez. Iniesta (Cuenca), dto. 2, 2.^a
- 2.114. Don Alfonso González Calzada. Arévalo (Ávila), dto. 1, 2.^a
- 2.134. Don Pelayo Servando Villarreal Sánchez. Puerto de Santa María (Cádiz), dto. 5, 1.^a
- 2.152. Don José Álvarez Sierra. Los Navalmorales (Toledo), dto. 2, 2.^a
- 2.158. Don Miguel Fernández Alves. Collado Villalba (Madrid), dto. 1, 4.^a
- 2.160. Don Alberto Santoyo González. Valdáliga (Santander), dto. 2, 2.^a
- 2.170. Don Rafael Olivares Bel. Alcira (Valencia), dto. 6, 1.^a
- 2.183. Don Tomás Sesé Ferreira. Argamasilla de Calatrava (Ciudad Real), dto. 2, 3.^a
- 2.269. Don Rafael Ortiz Rojas. Lécera (Zaragoza), dto. único, 3.^a
- 2.292. Don Angel Pardo Luque. Retamar de Llerena (Badajoz), dto. único, 4.^a
- 2.302. Don Manuel Fernández Piñeiro. Sanlúcar de Barrameda (Cádiz), dto. 4, 1.^a
- 2.354. Don José María Sanz Peiró. Onteniente (Valencia), dto. 1, 2.^a
- 2.360. Don José Carrasco Flores. Miajadas (Cáceres), dto. 1, 2.^a
- 2.367. Don Manuel Rafael de la Sierra Menezo. Arnedillo (Logroño), dto. único, 4.^a
- 2.369. Don Justo Rabinal Ibáñez. Alagón (Zaragoza), dto. 3, 3.^a
- 2.385. Don Ricardo Vidal Muñoz. Puebla Larga (Valencia), dto. 2, 3.^a
- 2.390. Don Manuel Manzanera Cuenca. Almansa (Albacete), dto. 1, 2.^a
- 2.393. Don Francisco Fernández Polo. La Línea de la Concepción (Cádiz), dto. 7, 1.^a
- 2.434. Don Santiago Sarasola Sarasola. Legorreta y agregado (Guipúzcoa), dto. único, 2.^a
- 2.438. Don Pedro Tejada Torres. Villaluenga (Toledo), dto. único, 3.^a
- 2.439. Don Francisco Arturo Sánchez Pérez. Almendralejo (Badajoz), dto. 4, 1.^a
- 2.454. Don Joaquín García Peinado. Ricla (Zaragoza), dto. 2, 3.^a
- 2.523. Don Jesús Senín Ruiz. El Ronquillo (Sevilla), dto. único, 3.^a
- 2.679. Don Enrique Avellaneda Sánchez. Tomelloso (Ciudad Real), dto. 2, 1.^a
- 2.682. Don Francisco Plaza Pizarro. Alcuéscar (Cáceres), dto. 2, 3.^a
- 2.700. Don Amable Ruiz Ruiz. Vegaquemada (León), dto. único, 2.^a
- 2.725. Don Miguel Madroñero Pascual. El Villar de Arnedo (Logroño), dto. único, 4.^a
- 2.730. Don Rogelio Buendía Manzano. Elche (Alicante), dto. 3, 1.^a
- 2.741. Don Amós García Sánchez. Almería, distrito 8, región 18, 1.^a
- 2.745. Don Máximo Sánchez Entralla. Priego de Córdoba (Córdoba), dto. 1, 1.^a
- 2.751. Don Santiago Cortes Oliveros. Tomelloso (Ciudad Real), dto. 3, 1.^a
- 2.768. Don Arturo Arias García. Sádaba y agregado (Zaragoza), dto. único, 3.^a
- 2.773. Don Joaquín Gutiérrez Martínez. Astudillo (Palencia), dto. único, 3.^a
- 2.789. Don Valentín Martín Calderón. Mocejón (Toledo), dto. único, 3.^a
- 2.831. Don Enrique Amat Puig. Camarillas y agregados (Teruel), dto. único, 2.^a
- 2.918. Don Julio Bosch López. Alginet (Valencia), distrito 2, 2.^a
- 2.927. Don Manuel Mas Gilabert. Ciempozuelos (Madrid), dto. «Consuelo», 2.^a
- 2.931. Don Adolfo Mediavilla Garrido. Carabaña (Madrid), dto. 2, 3.^a
- 2.990. Don Luis Domínguez Carrillo. Mira (Cuenca), dto. único, 2.^a
- 2.999. Don José Méndez Pérez. Algemesí (Valencia), dto. 3, 2.^a

- 3.005. Don Demetrio Fernández Medina. Villanueva del Campo (Zamora), dto. 1, 3.^a
- 3.020. Don José Martín Pérez. Torrejoncillo (Cáceres), dto. 2, 3.^a
- 3.054. Don Pedro González Prada. Verín (Orense), dto. 1, 1.^a
- 3.226. Don Manuel Benito Marín. Alcira (Valencia), dto. 7, 1.^a
- 3.228. Don Miguel Pereiro Cuesta. Rois (La Coruña), dto. 2, 2.^a
- 3.248. Don Eloy García Martín. La Línea de la Concepción (Cádiz), dto. 8, 1.^a
- 3.257. Don José Soler Roig. Valls (Tarragona), distrito 2, 1.^a
- 3.325. Don Antonio Fuertes Gómez. Cañiza (Pontevedra), dto. Norte, 1.^a
- 3.379. Don José Fernández Rodríguez. Utrera (Sevilla), dto. 5, 1.^a
- 3.475. Don Rafael Galiana Cerdá. Onteniente (Valencia), dto. 3, 2.^a
- 3.507. Don Eduardo Crespo Hoces. Atarfe (Granada), dto. 2, 1.^a
- 3.509. Don Francisco Martínez Solaz. Torredembarra (Tarragona), dto. único, 3.^a
- 3.515. Don Leoncio Ramón Fernández García. Manzanares (Ciudad Real), dto. 3, 1.^a
- 3.521. Don Bernardo Almaraz Marcos. Peleas de Arriba y agregado (Zamora), dto. único, 4.^a
- 3.531. Don Francisco Prieto Martínez. Truchas (León), dto. único, 2.^a
- 3.586. Don José Segura Gisbert. Chelva (Valencia), dto. 2, 2.^a
- 3.608. Don Vicente Miguel Guillém. Albal y agregado (Valencia), dto. 2, 3.^a
- 3.680. Don Andrés Romero Muñoz. Cúllar Vega y agregados (Granada), dto. único, 2.^a
- 3.721. Don Facundo Domínguez Martínez. Villajoyosa (Alicante), dto. 1, 2.^a
- 3.900. D. José Romero Pazos. Vimianzo (La Coruña), dto. 3, 2.^a
- 3.932. Don Paulino Gutiérrez Vadillo. Salteras (Sevilla), dto. único, 3.^a
- 3.960. Don Fructuoso José Macipe Induráin. Aínsa y agregados (Huesca), dto. único, 2.^a
- 3.962. Don Saturnino Taboada Roca. Culleredo (La Coruña), dto. 2, 2.^a
- 3.973. Don Juan Lambea García. Cartagena (Murcia), dto. 7 rural, 1.^a
- 4.001. Don Mariano Loaysa Fernández. Mora (Toledo), dto. 2, 1.^a
- 4.039. Don Blas Moreno Moreno. Cuenca y agregados, dto. 5, 1.^a
- 4.068. Don Manuel Núñez Martínez. Cañaveras y agregados (Cuenca), dto. único, 2.^a
- 4.078. Don José María Rodríguez del Valle Fernández. Villa de Arico (Santa Cruz de Tenerife), distrito único, 2.^a
- 4.129. Don José Montolio Extrems. Sueca (Valencia), dto. 3, 1.^a
- 4.131. Don Antonio Galiana Ramírez. Churriana de la Vega (Granada), dto. único, 2.^a
- 4.145. Don Pedro Sicilia Pérez. Los Navalucillos (Toledo), dto. único, 2.^a
- 4.198. Don Enrique Tintorero Gómez. Nerva (Huelva), dto. 3, 1.^a
- 4.221. Don Desiderio García García. Vara del Rey (Cuenca), dto. único, 2.^a
- 4.227. Don Angel Fernández Valladares. Cistierna (León), dto. 2, 3.^a
- 4.235. Don Laureano Vázquez Vázquez. Priego y agregados (Cuenca), dto. 2, 2.^a
- 4.267. Don Adolfo Senso Gómez. Montánchez (Cáceres), dto. 1, 1.^a
- 4.268. Don Rafael Lluzar Rodrigo. Mogente (Valencia), dto. 2, 2.^a
- 4.310. Don Ramiro Goñi Argarate. Oyarzun (Guipúzcoa), dto. 2, 3.^a
- 4.315. Don Francisco Chirona Peris. Barrax (Albacete), dto. único, 2.^a
- 4.371. Don Enrique Catalá Trilles. La Puebla (Balears), dto. 2, 2.^a
- 4.424. Don Eulogio García Alcántara. Pilas (Sevilla), dto. 2, 2.^a
- 4.448. Don Rafael Arteseros Rigal. Quesa (Valencia), dto. único, 4.^a
- 4.484. Don Fernando González del Rosal. La Robla (León), dto. único, 2.^a
- 4.524. Don Emiliano Gómez Lahoz. Azuara (Zaragoza), dto. 2, 3.^a
- 4.533. Don Cayo Muñiz Balbuena. Navalacruz (Ávila), dto. único, 3.^a
- 4.577. Don Agustín Borrás Pamies. Valls (Tarragona), dto. 3 «Picamoixons», 1.^a
- 4.603. Don Antonino Luis Tejada Gonzalo. Palenzuela (Palencia), dto. único, 3.^a
- 4.611. Don Manuel Alonso Fernández. Salvatierra de Miño (Pontevedra), dto. 2, 1.^a
- 4.621. Don José Beaus Mora. Villar del Arzobispo y agregado (Valencia), dto. 2, 3.^a
- 4.649. Don Alejandro Arcenegui Avecilla. Puebla de Cazalla (Sevilla), dto. 2, 2.^a
- 4.651. Don Silvino Valcárcel Garijo. La Yunta y agregado (Guadalajara), dto. único, 3.^a
- 4.668. Don Patricio del Brío Tejedor. Roa de Duero y agregado (Burgos), dto. 1, 3.^a
- 4.689. Don Francisco Prados Suárez. Murcia, distrito 19 «Los Martines», 1.^a
- 4.758. Don Enrique Salgado Benavides. Valdevimbre (León), dto. único, 2.^a
- 4.857. Don Enrique García Pellicer. Tabernes de Valldigna (Valencia), dto. 2, 2.^a
- 4.870. Don Alberto Berdejo Arigo. Ramales de la Victoria (Santander), dto. único, 2.^a
- 4.890. Don Antonio Garrido Ruiz. Canjáyar (Almería), dto. 2, 1.^a
- 4.899. Don Félix López Blanco. Larrodrigo (Salamanca), dto. único, 4.^a
- 4.906. Don Bernardo Alvarez Martín. Paredes de Nava (Palencia), dto. único, 3.^a
- 4.929. Don Luis Antón Agustín. Benicarló (Castellón), dto. 2, 2.^a
- 4.962. Don Cristóbal Urrea Acosta. Purchena (Almería), dto. único, 1.^a
- 4.966. Don José San Miguel Tarazona. San Juan de Alicante (Alicante), dto. único, 3.^a
- 4.983. Don Bernardo Gualix Arbiol. Robres y agregado (Huesca), dto. único, 4.^a
- 4.999. Don Fernando Martínez Iglesias. Estrada (Pontevedra), dto. 6, 1.^a
- 5.036. Don Emilio Aguilera Márquez. Peligros y agregados (Granada), dto. único, 2.^a

- 5.049. Don Miguel Vives Ordinas. Puigpuñent (Balears), dto. único, 3.^a
- 5.066. Don Antonio Pastor Domínguez. Bocairente (Valencia), dto. 2, 3.^a
- 5.110. Don José María Aparicio Frías. Lerma y agregados (Burgos), dto. 2, 2.^a
- 5.133. Don Salvador Gil Monzón. Las Palmas, distrito 13, 1.^a
- 5.147. Don Oscar de la Fuente Zameza. Orduña (Vizcaya), dto. único, 2.^a
- 5.167. Don Juan Ramiro Urrutia Goitiz. Llodio (Alava), dto. 2, 3.^a
- 5.214. Don Pedro Rovira Sáinz. Caldas de Reyes (Pontevedra), dto. 2, 1.^a
- 5.228. Don Francisco Jiménez Bravo. Puebla de los Infantes (Sevilla), dto. 1, 2.^a
- 5.239. Don Cecilio Moreno Bravo. Valdeolmillos (Palencia), dto. único, 5.^a
- 5.264. Don Alfredo Madruga López. Santa Pola (Alicante), dto. 1, 3.^a
- 5.267. Don Juan Bruses Majó. Begudá (Gerona), distrito único, 3.^a
- 5.391. Don Francisco Madero Berros. Arriate (Málaga), dto. único, 2.^a
- 5.398. Don Alejandro Urbina Martínez. Viniegra de Abajo (Logroño), dto. único, 5.^a
- 5.417. Don Juan Bautista Toribio Estela. Buñola (Balears), dto. único, 3.^a
- 5.470. Don Francisco del Río Santaló. Puente deume (La Coruña), dto. 1, 2.^a
- 5.492. Don José Luis Ugarte Lizundia. Bériz (Vizcaya), dto. 2, 3.^a
- 5.639. Don Eugenio Escobar Navarro. Montblanch (Tarragona), dto. 1, 2.^a
- 5.664. Don Andrés Rodríguez Escañuela. Itrabo (Granada), dto. único, 2.^a
- 5.691. Don Elías Llamas Santos. Casaseca de Campeán (Zamora), dto. único, 5.^a
- 5.699. Don Benito García López. La Estrada (Pontevedra), dto. 2, 1.^a
- 5.714. Don Francisco de Puellas Espinosa de los Monteros. Alcalá de los Gazules (Cádiz), dto. 1, 2.^a
- 5.735. Don Angel Arroyo Martín. Navalcarnero y agregado (Madrid), dto. 1, 2.^a
- 5.759. Don Salvador Sansano Izquierdo. Valdeganga (Albacete), dto. único, 3.^a
- 5.764. Don Francisco Gutiérrez Muro. Santa Cruz del Retamar (Toledo), dto. 2, 3.^a
- 5.795. Don Juan Server Ivorra. Muro de Alcoy y agregados (Alicante), dto. 2, 3.^a
- 5.854. Don Jaime Pons Cerdá. Muro (Balears), distrito único, 2.^a
- 5.899. Don José María Blanco Repiso. Tabanera de Cerrato (Palencia), dto. único, 3.^a
- 5.999. Don Juan Pérez Meléndez. Sanlúcar de Barrameda (Cádiz), dto. 6, 1.^a
- 6.011. Don Victoriano Piño Martínez. El Rosal (Pontevedra), dto. 2, 1.^a
- 6.012. Don Antonio Rubio Casero. Algemesí (Valencia), dto. 4, 2.^a
- 6.024. Don Antonio Valverde Blanco. Ribadesella (Oviedo), dto. 3, 2.^a
- 6.029. Don José Tagarro Martínez. Torredelcampo (Jaén), dto. 4, 1.^a
- 6.042. Don Carlos Parente del Riego. Mugaridos (La Coruña), dto. 1, 2.^a
- 6.087. Don Antonio Feliú Cardona. Benisa y agregado (Alicante), dto. 2, 2.^a
- 6.136. Don Joaquín García y Gómez Cordobés. Alcañiz (Teruel), dto. 1, 2.^a
- 6.187. Don Buenaventura Alvarez Duque. Fuente el Olmo de Iscar (Segovia), dto. único, 3.^a
- 6.188. Don Francisco Iznola Casquete. Herencia (Ciudad Real), dto. 1, 2.^a
- 6.193. Don Angel Antonio Curieses del Agua. Mahón (Balears), dto. 4, 1.^a
- 6.261. Don Julián Gil Pérez. Deva (Guipúzcoa), distrito «Iciar», 2.^a
- 6.263. Don Basilio Moreira Chamadoira. Cotovad (Pontevedra), dto. 1, 2.^a
- 6.284. Don Carlos Vázquez Agramunt. Villalpando (Zamora), dto. 2, 2.^a
- 6.295. Don José Rodríguez Valcárcel. Ribadumia (Pontevedra), dto. único, 2.^a
- 6.350. Don Miguel Rodilla Martín. Cabra (Córdoba), dto. 2, 1.^a
- 6.352. Don Leopoldo Río-Miranda Fleitás. Valencia de Mombuey (Badajoz), dto. único, 3.^a
- 6.408. Don Anastasio Bravo Ortega. Tarancón (Cuenca), dto. 3, 2.^a
- 6.427. Don Francisco Flores Flores. Aguilas (Murcia), dto. 4, 1.^a
- 6.460. Don Antonio Samprieto Modrego. El Puig (Valencia), dto. 2, 3.^a
- 6.477. Don José Muñoz Silva. Villamanrique de la Condesa (Sevilla), dto. 2, 2.^a
- 6.495. Don Julio Saavedra Saavedra. San Vicente de Alcántara (Badajoz), dto. 3, 3.^a
- 6.499. Don Camilo González Moreno-Conde. Ayamonte (Huelva), dto. 3, 2.^a
- 6.534. Don Angel Martín Real. Cañizares (Cuenca), dto. único, 2.^a
- 6.644. Don José Paredes Campillo. Orihuela (Alicante), dto. 6, 1.^a
- 6.769. Don Severo Barros Tejo. Vedra (La Coruña), dto. 2, 2.^a
- 6.784. Don Ildefonso Arias Herrero. Villamanín (León), dto. 1, 2.^a
- 6.812. Don Angel Jiménez Fernández. Sanlúcar de Barrameda (Cádiz), dto. 7, 1.^a
- 6.819. Don Eustaquio Lozano Guardiola. Jumilla (Murcia), dto. 5 «Rural», 1.^a
- 6.822. Don Eusebio Figueroa Illera. El Escorial de Abaio (Madrid), dto. 1, 3.^a
- 6.859. Don Fernando de Andrés Andrés. Moyuela y agregados (Zaragoza), dto. único, 2.^a
- 6.879. Don José Martín Morera. Montroig y agregado (Tarragona) dto. 2, 3.^a
- 6.899. Don Tomás Rey González. Flix (Tarragona), dto. 1, 3.^a
- 6.917. Don Manuel Zoppetti Judez. Fuentes de Ebro y agregado (Zaragoza), dto. 2, 3.^a
- 6.924. Don Sergio Lucas Taixes. Vilaseca de Solcina (Tarragona), dto. 2, 3.^a
- 6.952. Don Raimundo Alonso Lahora. Valencia de Alcántara (Cáceres), dto. «El Pino», 1.^a
- 6.971. Don Luis Gil Sastre. Fraga (Huesca), distrito 2, 2.^a
- 6.981. Don Dativo Díaz Bernardo Suárez. Corvera de Asturias (Oviedo), dto. único, 3.^a
- 6.989. Don Joaquín Ibáñez García. Carratraca (Málaga), dto. único, 1.^a

- 7.004. Don Francisco Hernández Guzmán. Oya (Pontevedra), dto. único, 1.^a
- 7.007. Don Eduardo Vallejo Bohórquez. Teror (Las Palmas), dto. 2, 2.^a
- 7.021. Don Luis Piraces Cadena. Ribera Baja y agregados (Alava), dto. único, 3.^a
- 7.093. Don Juan Vila Lamich. Cabra del Campo (Tarragona), dto. único, 4.^a
- 7.095. Don Vicente Abenia Pérez. Quinto de Ebro (Zaragoza), dto. 2, 3.^a
- 7.120. Don Eustaquio Zapatero Martín. Cestona (Guipúzcoa), dto. 2, 2.^a
- 7.137. Don Alfredo Medina Corbalán. Fuenteguiñal (Salamanca), dto. 1, 2.^a
- 7.182. Don Ignacio de Lloréns Mauri. Bagá y agregados (Barcelona), dto. único, 3.^a
- 7.210. Don Pedro Muñiz Sánchez. Ponga (Oviedo), distrito único, 1.^a
- 7.286. Don Manuel Soffi Heredia. Magallón y agregados (Zaragoza), dto. 1, 3.^a
- 7.318. Don Froilán Guerra Salado. Santa Inés (Palencia), dto. único, 4.^a
- 7.362. Don Félix Sánchez Chacón. Santa Elena (Jaén), dto. 2, 3.^a
- 7.368. Don Julio Bueso Sanz. La Guardia (Jaén), distrito único, 2.^a
- 7.424. Don Atalo Argüello Alonso. Dalias (Almería), dto. 1, 1.^a
- 7.459. Don Luis Robles Fernández. San Martín de Valdeiglesias (Madrid), dto. «Plaza», 2.^a
- 7.487. Don Alejandro Dalmáu Coll. Vilafant y agregados (Gerona), dto. único, 3.^a
- 7.534. Don José Fernández-Ramos Nombiela. Beracazón (Sevilla), dto. 2, 2.^a
- 7.551. Don Joaquín Vila Servet. Castellón de Rugat y agregado (Valencia), dto. único, 3.^a
- 7.576. Don Pablo Hurtado Miguel. Barcheta y agregado (Valencia), dto. único, 3.^a
- 7.577. Doña Loreto Tapia Rosón. Lorenzana (Lugo), dto. único, 2.^a
- 7.583. Don Luis Villarejo Guerrero. Chimeneas (Granada), dto. único, 1.^a
- 7.611. Don José Enrique Martínez Mosquera. Miño (La Coruña), dto. 2, 3.^a
- 7.673. Don Francisco Morant Llinares. Ateca (Zaragoza), dto. 2, 2.^a
- 7.751. Don Jesús Sánchez Arce. Moya y agregados (Cuenca), dto. único, 2.^a
- 7.757. Don Rafael Navarro Mira. Novelda (Alicante), dto. 2, 2.^a
- 7.760. Don Francisco Domínguez Sierra. Puente-Caldelas (Pontevedra), dto. 2, 1.^a
- 7.821. Don Jacobo Martínez Pereiro. La Rinconada (Sevilla), dto. 1, 2.^a
- 7.841. Don Ambrosio Lanciego Martínez. Peñaflor (Sevilla), dto. único, 3.^a
- 7.862. Don Victoriano Torres Cañamares. Garciñarro y agregados (Cuenca), dto. único, 2.^a
- 7.864. Don Andrés Serralta Suñe. Artesa de Segre (Lérida), dto. único, 2.^a
- 7.873. Don Juan Bernabéu Ferrándiz. Pego (Alicante), dto. 1, 2.^a
- 7.884. Don José González Hernanz. Honrubia de la Cuesta (Segovia), dto. único, 5.^a
- 7.908. Don Vicente Arcelus Larrañaga. Oñate (Guipúzcoa), dto. 3, 1.^a
- 7.911. Don Matías Blanco Palencia. Carbonero el Mayor (Segovia), dto. 2, 3.^a
- 7.912. Don César García Cerezo. Cabana (La Coruña), dto. 2, 2.^a
- 7.919. Don Antonio Martín Sánchez. Villa de Güimir (Santa Cruz de Tenerife), dto. «Sur», 1.^a
- 7.967. Don Clemente Sánchez Gallego. Daimiel (Ciudad Real), dto. 3, 1.^a
- 8.027. Don Ernesto Balbuena García. Minas de Río Tinto (Huelva), dto. 2, 2.^a
- 8.109. Don Carlos de la Rosa Ramírez. Alhaurín de la Torre (Málaga), dto. único, 1.^a
- 8.144. Don Gonzalo Martín Barrales. Ledesma (Salamanca), dto. 2, 2.^a
- 8.173. Don José María Zubiaga Ozámiz. Vidania y agregados (Guipúzcoa), dto. único, 2.^a
- 8.230. Don Saturnino Alonso Sánchez. Valderrey (León), dto. único, 2.^a
- 8.342. Don Pedro José Jaime Bujosa. Alcudia (Balears), dto. único, 3.^a
- 8.351. Don José Almecija Ramírez. Hornachuelos (Córdoba), dto. 2, 2.^a
- 8.401. Don Miguel Martínez Alonso. San Lorenzo de la Parrilla y agregado (Cuenca), dto. único, 3.^a
- 8.411. Don Francisco Méndez Escudero. Villardeciervos y agregados (Zamora), dto. único, 2.^a
- 8.443. Don Ricardo de la Muela García. Casares (Málaga), dto. 2, 1.^a
- 8.501. Don Ramón Iglesia Dorado. Trabada (Lugo), dto. único, 2.^a
- 8.598. Don Bernardo Murillo Herrera. Alhama de Granada (Granada), dto. 3, 1.^a
- 8.622. Don Hilario Ojeda Ojeda. Villamanrique (Ciudad Real), dto. único, 3.^a
- 8.630. Don Martín Jiménez Ortega. Bailén (Jaén), distrito 3, 2.^a
- 8.672. Don Miguel Alcalá Torres. Migelturra (Ciudad Real), dto. 1, 2.^a



BARACHOL

Contra la sarna, aplicando la pomada en las manos.

Evita enormes molestias y gastos.

(Censura sanitaria núm. 1.122.)

- 8.684. Don José Rojo Moreira. Palas de Rey (Lugo), dto. 2, 1.^a
- 8.703. Don Francisco Farré Morell. Tamarite de Litera (Huesca), dto. único, 2.^a
- 8.769. Don Braulio Tamayo Rubio. Miguelturra (Ciudad Real), dto. 2, 2.^a
- 8.795. Don José Villamor Ruiz. Orihuela (Alicante), dto. 5, 1.^a
- 8.817. Don José León Alvarez. Peñaflores de Hornija (Valladolid), dto. único, 4.^a
- 8.819. Don Francisco Rodríguez Rodríguez. Rivadedeva (Oviedo), dto. único, 2.^a
- 8.831. Don Mariano Arranz Téllez. Valdevarnés y agregado (Segovia), dto. único, 5.^a
- 8.841. Don Pedro Daniel Jarabo Torrijos. Castell de Cabra y agregados (Teruel), dto. único, 2.^a
- 8.867. Don José Guillén Carbayo. Aliseda (Cáceres), dto. 2, 3.^a
- 8.895. Don Manuel López Pereira. Valle de Tobalina (Burgos), dto. 1, 3.^a
- 8.933. Don Domingo Gallego García. Las Cabezas de San Juan (Sevilla), dto. 2, 2.^a
- 8.966. Don Ricardo Vicente González. Lebrija (Sevilla), dto. 3, 2.^a
- 8.974. Don José Martín Pérez. Guijo de Avila (Avila), dto. único, 5.^a
- 8.994. Don Eloy García Castaño. Fuente del Maestre (Badajoz), dto. 2, 2.^a
- 9.027. Don Julio Sánchez-Vizcaino del Río. Nava del Barco y agregado (Avila), dto. único, 3.^a
- 9.033. Don Manuel Ramos Franco. Posadas (Córdoba), dto. 2, 2.^a
- 9.084. Don Enrique Pérez-Peñamaría Suárez. Albatera (Alicante), dto. único, 3.^a
- 9.092. Don José María Gómez Fernández de Retana. Agaete (Las Palmas), dto. único, 2.^a
- 9.093. Don Lucas Pérez del Cerro. Cimanos del Tejar (León), dto. único, 2.^a
- 9.126. Don Antonio Fernández del Río. Palomeque (Toledo), dto. único, 5.^a
- 9.150. Don Antonio Fernández Diéguez. La Merca (Orense), dto. único, 1.^a
- 9.152. Don José Pastor Gadea. Mazarrón (Murcia), dto. 2, 2.^a
- 9.160. Don Manuel Toresano García. Lepe (Huelva), dto. 1, 2.^a
- 9.174. Don Manuel Ozón Martí. Valdoviño (La Coruña), dto. 2, 2.^a
- 9.178. Don Avelino Argüelles Montero. Castrelo de Miño (Orense), dto. 1, 1.^a
- 9.184. Don Celso Fernández López. Santa Cruz de Tenerife, dto. 8, «Barrio de Taganana», 1.^a
- 9.187. Don Juan José López Bermúdez. Dumbria (La Coruña), dto. 2, 2.^a
- 9.249. Don Antonio León Jiménez. Abengibre (Albacete), dto. único, 4.^a
- 9.265. Don Nemesio Martínez González. Yanguas y agregado (Segovia), dto. único, 3.^a
- 9.272. Don Félix Zorita Gómez. Cangas de Onís (Oviedo), dto. 3, «Margolles», 1.^a
- 9.282. Don Félix González Hourmat. San Martín y Mudrián (Segovia), dto. único, 4.^a
- 9.285. Don Gonzalo Mingo González. Salorino (Cáceres), dto. 1, «Oeste», 3.^a
- 9.323. Don Isidoro Rivera Gracia. Fuenteguinaldo (Salamanca), dto. 2, 2.^a
- 9.329. Don Dionisio Velasco de Castro. Arquillos (Zamora), dto. único, 5.^a
- 9.342. Don Angel Pérez Silva. Moraleja y agregado (Cáceres), dto. «Sur», 3.^a
- 9.345. Don Pedro Mulas González. Casas del Conde (Salamanca), dto. único, 5.^a
- 9.363. Don Ramón García-Inés Domínguez. Pradoluengo (Burgos), dto. 2, 3.^a
- 9.374. Don Manuel Moreno Gallardo. Los Corrales (Sevilla), dto. único, 3.^a
- 9.379. Don José Olías y Palacio. Alia (Cáceres), distrito 2, 3.^a
- 9.387. Don Antonio García-Bermejo García-Gil. Guadálmez (Ciudad Real), dto. único, 3.^a
- 9.406. Don José Díaz Riestra. Alosno (Huelva), distrito 2, 2.^a
- 9.419. Don Felipe Miedes Remón. Atea (Zaragoza), dto. único, 4.^a
- 9.484. Don Blas Gragera Martín. Villaverde del Río (Sevilla), dto. único, 3.^a
- 9.505. Don José Roncaño Gómez. Baleira (Lugo), distrito 1, 1.^a
- 9.536. Don Francisco Martínez Sanz. El Pedroso (Sevilla), dto. 1, 2.^a
- 9.540. Don Jacinto Higuera Cuadros. Almodovar del Río (Córdoba), dto. 1, 2.^a
- 9.551. Don Felipe Mañueco Ruiz. Arenas de San Juan (Ciudad Real), dto. único, 2.^a
- 9.588. Don Zacarías Cordero Sellés. Almensilla (Sevilla), dto. único, 3.^a
- 9.596. Don Rafael Meseguer Gil. San Lorenzo de la Muga y agregado (Gerona), dto. único, 5.^a
- 9.632. Don José Nieto Herrejón. Santillana de Campos y agregado (Palencia), dto. único, 4.^a
- 9.650. Don Bernardo Castela Villarejo. Villagatón (León), dto. único, 2.^a
- 9.653. Don José Luis Resines Tolosana. Lorca (Murcia), dto. 15, «Rural», 1.^a
- 9.656. Don Pedro Servera Nebot. Son Servera (Baleares), dto. único, 3.^a
- 9.664. Don Antonio Bauza Roca. Artá (Baleares), distrito 2, 3.^a
- 9.666. Don Clodoaldo Casado Ortega. Campo de Cuéllar (Segovia), dto. único, 4.^a
- 9.676. Don Julio Tagarro González. Luarca (Oviedo), dto. «Posadas», 1.^a
- 9.694. Don Luis Moneo Matos. Carrión de Calatrava (Ciudad Real), dto. 2, 3.^a
- 9.716. Don Teodoro Ferrer López. Senes y agregados (Almería), dto. único, 2.^a
- 9.746. Don Salvio Márquez Matabosch. Alcalá de Gurrea y agregados (Huesca), dto. única, 2.^a
- 9.757. Don Antonio Alemany Vall. Arona (Santa Cruz de Tenerife), dto. único, 1.^a
- 9.784. Don Francisco Videllet González. Tossá de Mar (Gerona), dto. único, 3.^a
- 9.788. Don Pedro Blasco Echagüe. Aytona (Sevilla), dto. único, 3.^a
- 9.793. Don Eugenio Pampols Solé. Herrera del Duque (Badajoz), dto. 2, 2.^a
- 9.793 bis. Don José Ruiz Rico. Trigueros del Valle (Valladolid), dto. único, 4.^a
- 9.815. Don Marcos Garrido González. El Cerro (Salamanca), dto. único, 3.^a
- 9.819. Don Benito García Caldevilla. Mijares (Avila), dto. único, 2.^a

- 9.836. Don Fructuoso Guzmán Sánchez. Villares de Yeltes (Salamanca), dto. único, 4.^a
- 9.867. Don Juan Saura Fargas. Villa Carlos (Balears), dto. único, 3.^a
- 9.876. Don Julio González Teijeiro. Muras (Lugo), distrito único, 2.^a
- 9.884. Don Víctor Manuel González Baeta. Medina de las Torres (Badajoz), dto. 1, 3.^a
- 9.886. Don Constancio Fernández Fernández. Peñíscola (Castellón), dto. único, 3.^a
- 9.888. Don Arturo Gallego de la Torre. Miajadas (Cáceres), dto. 3, 2.^a
- 9.894. Don Jerónimo Peralta Villar. Alora (Málaga), dto. 4, 1.^a
- 9.924. Don Gabriel García-Armero Sánchez. Abegondo (La Coruña), dto. 1, 2.^a
- 9.945. Don Enrique González Gallego. Torremocha (Cáceres), dto. 1, 3.^a
- 9.973. Don Manuel Roy Hernández. Alhaurín el Grande (Málaga), dto. 3, 1.^a
- 9.975. Don Eliseo Cadarso Gutiérrez. Ezcaray y agregado (Logroño), dto. 2, 3.^a
- 9.989. Don Adhemar López Mecho. Calles (Valencia), dto. único, 3.^a
- 10.002. Don Antonio Ortolá Abad. Pego (Alicante), dto. 2, 2.^a
- 10.006. Don Joaquín Sanchís Cambra. Fuente la Higuera (Valencia), dto. 1, 3.^a
- 10.016. Don José Ruano Megías. Chinchilla (Albacete), dto. 2, 2.^a
- 10.045. Don Manuel Maceda López. Paradela (Lugo), dto. único, 2.^a
- 10.112. Don Heriberto Vela Carrión. Quero (Toledo), dto. único, 3.^a
- 10.130. Don José Goyanes Alvarez. Cabañas (La Coruña), dto. único, 2.^a
- 10.140. Don Juan Ignacio Jiménez Aranda. Calatorao (Zaragoza), dto. 1, 3.^a
- 10.158. Don Ponciano Sariñena Díaz. Candasnos (Huesca), dto. único, 4.^a
- 10.177. Don Miguel López Mora. Lucena (Córdoba), dto. 5, «Aldea de Jauja», 1.^a
- 10.203. Don Luis Galvache Arroyo. La Luisiana (Sevilla), dto. 1, 2.^a
- 10.207. Don Juan Antonio Ruipérez Viñueras. Alhama de Murcia (Murcia), dto. 2, 2.^a
- 10.216. Don José Castilla López. Moclán y agregados (Granada), dto. 1, 2.^a
- 10.231. Don Julián Dionisio Marín Moreno. Villar de la Encina y agregado (Cuenca), dto. único, 3.^a
- 10.253. Don Juan San Eustaquio Miguel. Villarrobledo (Albacete), 4, 2.^a
- 10.259. Don Fernando López Carvajal. El Saucejo (Sevilla), dto. 2, 2.^a
- 10.343. Don Pascual Ayuso Yanguas. Badolatosa (Sevilla), dto. único, 1.^a
- 10.425. Don Rafael Esteban Díez. Guarromán (Jaén), dto. 2, 2.^a
- 10.438. Don Ramón Díaz Muñoz. Zarza la Mayor (Cáceres), dto. 1, 3.^a
- 10.443. Don Leandro Garrido Lagd. Zarza de Tajo (Cuenca), dto. único, 4.^a
- 10.454. Don Bernardo Francisco Montes Sanagustín. Cañete y agregado (Cuenca), dto. único, 3.^a
- 10.476. Don Guillermo de Labra Lloyd-Thomas. Luque (Córdoba), dto. 1, 2.^a
- 10.477. Don Pablo de la Varga Salcedo. Arcos de la Frontera (Cádiz), dto. 4, 1.^a
- 10.506. Don Pío Somoza Otero. Lalín (Pontevedra), dto. 3, 1.^a
- 10.507. Don José García Costas. Moeche (La Coruña), dto. único, 2.^a
- 10.522. Don Manuel Felipe Serrano Torres. Burguillo del Cerro (Badajoz), dto. 3, 2.^a
- 10.536. Don Joaquín Eraso Gonzalo. Villafranca de Bonany (Balears), dto. único, 3.^a
- 10.550. Don José Rodríguez Fernández. Lalín (Pontevedra), dto. 2, 1.^a
- 10.575. Don Francisco Gil Pardo. Vilaboa (Pontevedra), dto. «Sur», 2.^a
- 10.598. Don Ramón Roca Planells. Fermentera (Balears), dto. único, 2.^a
- 10.600. Don Eduardo Herrero Rebollo. San Cebrián de los Campos (Palencia), dto. único, 4.^a
- 10.607. Don Miguel García Evangelista. Moclán y agregados (Granada), dto. 2, 2.^a
- 10.613. Don Aurelio Morillo Martín. Llerena (Badajoz), dto. 2, 1.^a
- 10.614. Don Fernando Díaz-Regañón López. Camarena (Toledo), dto. 2, 3.^a
- 10.615. Don Tomás Alcubilla Brogeras. Curial (Valladolid), dto. único, 5.^a
- 10.642. Don Manuel Martínez del Mármol. Montefrío (Granada), dto. 4, 1.^a
- 10.653. Don Manuel Rubira Fariña. Boiro (La Coruña), dto. 3, 2.^a
- 10.680. Don Jesús Romo Aldama. Santa Eufemia (Córdoba), dto. único, 2.^a
- 10.699. Don Eduardo Carrascosa del Amo. Sorihuela del Guadalimar (Jaén), dto. 1, 2.^a
- 10.720. Don Argimiro Cabañas Alvarez. Manfarracinos (Zamora), dto. único, 4.^a
- 10.722. Don Rafael Lorente Mir. Turis (Valencia), dto. 2, 3.^a
- 10.736. Don Secundido Vilanova García. Campo Lameiro (Pontevedra), dto. Sur, 2.^a
- 10.742. Don Antonio Llanás Amengual. Capdepera (Balears), dto. único, 3.^a
- 10.744. Don Mateo García Vaquero del Río. Aldealpozo y agregados (Soria), dto. único, 3.^a
- 10.776. Don Daniel Palacios López. La Unión (Murcia), dto. 3, 1.^a
- 10.780. Don Luis Ramallal Rumbo. Trazo (La Coruña), dto. 2, 3.^a
- 10.784. Don Agustín Amérigo Molina. Zurgena (Almería), dto. único, 2.^a
- 10.787. Don Arcadio Goyanes Fernández. Boñar (León), dto. 2, 5.^a
- 10.801. Don Mariano Piris Sara. Higuera la Real (Badajoz), dto. 1, 3.^a
- 10.809. Don José Luis Folache González. Herrera (Sevilla), dto. 2, 2.^a
- 10.843. Don Manuel Chazarra Quesada. Benferri (Alicante), dto. único, 4.^a
- 10.937. Don José Luis Ugedo Jiménez. Orgaz con Arigostas (Toledo), dto. 2, 2.^a
- 10.953. Don Serafín Carbón Mosteiro. Carnota (La Coruña), dto. 1, 2.^a
- 10.995. Don Miguel González García. Torrejón de la Calzada (Madrid), dto. único, 4.^a
- 11.003. Don Maximino Jesús Magariños Rodríguez. Fonsagrada (Lugo), dto. 4, 1.^a

- 11.041. Don Fernando Echagüe Cerrajería. Realejo Alto (Santa Cruz de Tenerife), dto. único, 1.^a
- 11.060. Don Dionisio Martín Martín. El Burgo (Málaga), dto. único, 2.^a
- 11.080. Don Agustín Navarro Bort. Bélgida (Valencia), dto. único, 4.^a
- 11.107. Don Cirilo Pérez Crespo. Ares (La Coruña), dto. 2, 2.^a
- 11.119. Don Severo Lauzurica Ortiz de Orruño. Añón y agregados (Zaragoza), dto. único, 4.^a
- 11.187. Don Fernando Beonga Gutiérrez. Calcena y agregado (Zaragoza), dto. único, 3.^a
- 11.196. Don Juan Serrano Mariana. Valdecollenas de Abajo y agregados (Cuenca), dto. único, 2.^a
- 11.301. Don Manuel Quero Malo. Moral de Calatrava (Ciudad Real), dto. 1, 2.^a
- 11.355. Don José Ferrer Vivó. Moyá y agregados (Barcelona), dto. 2, 3.^a
- 11.381. Don Gregorio Garmendía Otegui. Ataún (Guipúzcoa), dto. 2, 2.^a
- 11.413. Don Francisco Macías Macías. Chucena (Huelva), dto. único, 3.^a
- 11.452. Don Antonio Gonzalo Casas Córdova. Villaciervos y agregado (Soria), dto. único, 2.^a
- 11.458. Don Alfonso Borrego Valle. Galera (Granada), dto. 2, 2.^a
- 11.466. Don Carlos Velasco de Prado. Algarrobo (Málaga), dto. único, 1.^a
- 11.510. Don Ovidio Ortigas Pascual. Autol (Logroño), dto. 2, 4.^a
- 11.548. Don Ramón García Garrido. La Victoria (Córdoba), dto. único, 2.^a
- 11.563. Don Pedro Gudín García. Cospeito (Lugo), distrito 2, 2.^a
- 11.571. Don Javier Carreiro López. Pereiro de Aguiar (Orense), dto. 1, 2.^a
- 11.601. Don Luis Murciano de las Cuevas. Aceuchal (Badajoz), dto. 2, 2.^a
- 11.678. Don Domingo Macías Martín. Moya (Las Palmas), dto. 2, 2.^a
- 11.687. Don Julián García García. San Esteban de Nogales (León), dto. único, 4.^a
- 11.698. Don Emilio de Sola Argumosa. Peñarrubia (Santander), dto. único, 3.^a
- 11.760. Don Víctor López Chávez Lamamié de Clairac. Cantagallo (Salamanca), dto. único, 5.^a
- 11.771. Don Juan José García Cabreros. Casares (Málaga), dto. 1, 1.^a
- 11.779. Don Eulogio Gutiérrez de Diego. Coruña del Conde y agregado (Burgos), dto. único, 3.^a
- 11.789. Don Felipe Pérez Fernández. Luyego (León), dto. único, 2.^a
- 11.791. Don Alfredo Somoza Camiña. Riosa (Oviedo), dto. único, 1.^a
- 11.814. Don José Manuel Álvarez Rico. Frades (La Coruña), dto. único, 2.^a
- 11.828. Don Federico Cuadrado Llorente. Villarrubia de Santiago (Toledo), dto. 2, 2.^a
- 11.829. Don Manuel Madrigal Tapioles. Villanueva del Duque (Córdoba), dto. 1, 2.^a
- 11.856. Don Pedro Jorquera Zamora. Pulpí (Almería), dto. único, 3.^a
- 11.871. Don Rafael Matéu Martorell. Calviá (Baleares), dto. 2 «Capdella», 3.^a
- 11.979. Don Ramón Berrones Obando. Santaella (Córdoba), dto. 3 «Aldea de la Guijarrosa», 1.^a
- 12.004. Don Florencio Aranda Iturriez. Pipaona de Ocón y agregados (Logroño), dto. único, 4.^a
- 12.009. Don Francisco Robles González. Monda (Málaga), dto. único, 2.^a
- 12.103. Don Justiniano Alonso del Agua. Las Regueras (Oviedo), dto. único, 2.^a
- 12.120. Don José Raimundo Baamonde Illade. Jové (Lugo), dto. único, 3.^a
- 12.167. Don José Díaz Guerra. Lumbreras de Cameros (Logroño), dto. único, 4.^a
- 12.200. Don Manuel Martínez García. Bullas (Murcia), dto. 3, 2.^a
- 12.218. Don Eduardo Álvarez Macedo. Puebla del Maestre (Badajoz), dto. 1, 3.^a
- 12.253. Don Rafael Magallón Montaña. Cebreros (Ávila), dto. 1, 2.^a
- 12.274. Don Fermín Portillo Pérez. Aguasal y agregado (Valladolid), dto. único, 4.^a
- 12.276. Don Francisco García Blanco. Berlanga (Badajoz), dto. 3, 2.^a
- 12.290. Don Secundino Vidal Portela. Taramundi (Oviedo), dto. único, 1.^a
- 12.299. Don José María Rodríguez Villasante. Narón (La Coruña), dto. 3, 2.^a
- 12.316. Don Miguel García Quintana. Fuenteovejuna (Córdoba), dto. 4, 1.^a
- 12.318. Don Alfonso García-Caro Pacheco. Dos Barrios (Toledo), dto. 2, 3.^a
- 12.353. Don Antonio Mena Rincón. Segura de León (Badajoz), dto. 2, 2.^a
- 12.367. Don Aniceto Lasarte Fernández de Ullivarri. Fuentestrún y agregados (Soria), dto. único, 3.^a
- 12.393. Don Mariano Torres Fernández-Cuartero. Jerez de los Caballeros (Badajoz), dto. 5, 1.^a
- 12.396. Don Alfonso Madina Pérez. Galdámez (Vizcaya), dto. «San Esteban», 2.^a
- 12.400. Don Antonio Cubero Sánchez. Belalcázar. (Córdoba), dto. 2, 2.^a
- 12.424. Don Ignacio Sánchez del Campo Echenique. Carboneras (Jaén), dto. único, 4.^a
- 12.428. Don José Bugallo Sineiro. Grove (Pontevedra), dto. «Sur», 2.^a
- 12.430. Don Faustino Calláu Sanz. Espluga de Francolí y agregado (Tarragona), dto. 2, 2.^a
- 12.485. Don Ricardo Reboredo Álvarez. Touro (La Coruña), dto. 1, 2.^a
- 12.508. Don Rufino Francisco Serna Romero. Fuentealbilla (Albacete), dto. único, 2.^a
- 12.509. Don Antonio Rodríguez García. Berlanga (Badajoz), dto. 1, 2.^a
- 12.523. Don Alejandro Rosario Márquez. Gádor (Almería), dto. 1, 2.^a
- 12.555. Don Walterio Díaz Luque. El Paso (Santa Cruz de Tenerife), dto. único, 2.^a
- 12.594. Don José del Castillo Sánchez. Cogollos de Guadix y agregado (Granada), dto. único, 1.^a
- 12.603. Don Gonzalo Conde Ves. Triacastela (Lugo), dto. único, 2.^a
- 12.635. Don Pablo Gómez Horrillo. Solana de los Barros (Badajoz), dto. único, 4.^a
- 12.670. Don Andrés Gómez Aranda. Monterde y agregado (Zaragoza), dto. único, 3.^a
- 12.679. Don Telesforo Julián Sánchez García. Carpio de Tajo (Toledo), dto. 2, 2.^a
- 12.717. Don Pedro Macías Dumas. Alozaina (Málaga), dto. único, 1.^a

- 12.724. Don Ramiro Fernández Modino. Salinas de Pisuergra y agregados (Palencia), dto. único, 2.^a
- 12.741. Don Julián Macías Gorrón. Hornachos. (Badajoz), dto. 3. 4.^a
- 12.769. Don Eumenio Ancoechea Cibeira. Turón (Granada), dto. único, 3.^a
- 12.783. Don Federico Sánchez-Arjona Galán. Barbate (Cádiz), dto. «Aldea Zahara de los Atunes», 2.^a
- 12.800. Don Francisco Fuentes Fuentes. Lorca (Murcia), dto. 16, 1.^a
- 12.886. Don Esteban Rabadán Tapia. Urdá (Toledo), dto. 2, 3.^a
- 12.907. Don Rafael Sanz Sols. Anna y Estubeny (Valencia), dto. único, 2.^a
- 13.011. Don José Emilio Bacariza Mallo. Mestanza (Ciudad Real), dto. 2, 2.^a
- 13.046. Don Pedro Aguilar Córdoba. Navalvillar de Pela (Badajoz), dto. 2, 2.^a
- 13.065. Don Andrés Fernández García-Rivero. Cuevas de Almanzora (Almería), dto. 3, 1.^a
- 13.067. Don Máximo Goicoechea Usandizaga Tineo (Oviedo), dto. 4 «Gera», 1.^a
- 13.090. Don Abundio de Celis Valle. Vega de Bur y agregados (Palencia), dto. único, 3.^a
- 13.092. Don Federico Rodríguez-Rubio de Lacanal. Arjona (Jaén), dto. 3, 2.^a
- 13.097. Don Bartolomé Gil Ortiz. Fortuna (Murcia), dto. 2, 2.^a
- 13.137. Don Ricardo Ortega Alvarez. Casasimarro (Cuenca), dto. 1, 3.^a
- 13.150. Don Juan Manuel Pizarro Falla. Antas (Almería), dto. único, 2.^a
- 13.195. Don Telesforo Aparicio Pavón. Herrera de Alcántara (Cáceres), dto. único, 4.^a
- 13.219. Don Luis Osorio Samaniego. Alcanar (Tarragona), dto. 2, 2.^a
- 13.238. Don Juan Martín Vázquez. Cortes de la Frontera (Málaga), dto. 2, 1.^a
- 13.287. Don José Martínez Martínez. Munera (Albacete), dto. 2, 3.^a
- 13.291. Don Salvador Fernández Luna. Toreno y agregado (León), dto. único, 2.^a
- 13.303. Don José Gómez López. Tineo (Oviedo), distrito 5, «Tuña», 1.^a
- 13.319. Don Amalio Jiménez Durán. Navas del Madroño (Cáceres), dto. 2, 3.^a
- 13.323. Don Pelayo Rey Cardama. Torreadrada y agregado (Segovia), dto. único, 3.^a
- 13.334. Don Félix Lamas Quesada. Paderne (Orense), dto. único, 3.^a
- 13.369. Don Luis Lasobras Loscertales. Tivisa (Tarragona), dto. 2, 3.^a
- 13.433. Don Celso Pastor Soto. Alba de los Cardanos y agregados (Palencia), dto. único, 2.^a
- 13.449. Don José Sánchez-Pajares Coello. Villagarcía de la Torre (Badajoz), dto. 2, 2.^a
- 13.461. Don Guillermo Suárez Carballal. Caso (Oviedo), dto. 1, 2.^a
- 13.465. Don Vicente Valero Benavent. Salvacañete y agregado (Cuenca), dto. único, 2.^a
- 13.467. Don José Luis Esteban Murias. Boimorto (La Coruña), dto. 1, 3.^a
- 13.472. Don Francisco Montañés Martín. Boal (Lérida), dto. único, 4.^a
- 13.485. Don Grato Oria del Collado. Somiedo (Oviedo), dto. 2 «Riera», 1.^a
- 13.507. Don Manuel Valdés Rodríguez. Villanueva de San Juan (Sevilla), dto. único, 2.^a
- 13.516. Don Juan Subirá Fernández Aguado. Torremayor (Badajoz), dto. único, 4.^a
- 13.538. Don Francisco Antonio Corral Sánchez. Ontígola con Oreja (Toledo), dto. único, 3.^a
- 13.544. Don Luis Cálvez López-Cózar. Riogordo (Málaga), dto. único, 2.^a
- 13.568. Don Vicente Sande Leis. Puerto del Son (La Coruña), dto. 3, 2.^a
- 13.628. Don Ignacio González Ortega. Castrillo-Tejeriego (Valladolid), dto. único, 5.^a
- 13.644. Don Francisco Perdomo Spínola. San Bartolomé y Tías (Las Palmas), dto. único, 2.^a
- 13.652. Don Baldomero Casal Aboy. Robregordo y agregados (Madrid), dto. único, 3.^a
- 13.654. Don Dionisio Tejada Icardo. Luque (Córdoba), dto. 2, 2.^a
- 13.749. Don Sebastián de Cabo Camps. Arquillos (Jaén), dto. único, 3.^a
- 13.750. Don Francisco Ballesta Ruano. Tejeda (Las Palmas), dto. único, 4.^a
- 13.816. Don Daniel Llombart Torres. La Cenia (Tarragona), dto. 2, 3.^a
- 13.842. Don Francisco Arcos Pérez. Irijo (Orense), distrito 2, 2.^a
- 13.871. Don José Caamaño Rodríguez. Tubilla del Agua y agregados (Burgos), dto. único, 3.^a
- 13.883. Don J. Isidoro Alvarez Argüelles. Cobelo (Pontevedra), dto. 2, 2.^a
- 13.933. Don Jesús Zabala Vitoria. Espinosa de los Monteros (Burgos), dto. 2, 3.^a
- 13.971. Don Manuel Onieva Martínez. Almedinilla (Córdoba), dto. 1, 3.^a
- 13.989. Don Juan Celedonio García Oñate. Pinilla Trasmonte (Burgos), dto. único, 4.^a
- 14.006. Don Gabriel José Jiménez de Córdoba. Cenicientos (Madrid), dto. 1, 3.^a
- 14.092. Don Pascual Murillo Martín. Valle de la Serena (Badajoz), dto. 1, 3.^a
- 14.095. Don Luis Morán Fernández Cañedo. Cózar (Ciudad Real), dto. único, 3.^a
- 14.109. Don Ramón Romero Vilchez. Trevélez (Granada), dto. único, 2.^a
- 14.120. Don Ignacio Garmendía Camino. Cieza (Santander), dto. único, 3.^a
- 14.127. Don Francisco Acebes Anda. La Matanza de Acentejo (Santa Cruz de Tenerife), dto. único, 3.^a
- 14.133. Don Miguel Díaz Arias. Cabañas Raras y agregado (León), dto. único, 3.^a
- 14.139. Don Juan Ignacio Trillo Trillo. Jimena de la Frontera (Cádiz), dto. 2, 3.^a
- 14.160. Don Fernando Torrella Gil. Monforte del Cid (Alicante), dto. 2, 3.^a
- 14.224. Don José García López. Valdemaqueda (Madrid), dto. único, 5.^a
- 14.226. Don Blas Ventura Fernández. Béimez de la Moraleda (Jaén), dto. único, 2.^a
- 14.279. Don Gabriel Torrijos Martínez-Raposo. Campillo de Ranas y agregado (Guadalajara), distrito único, 3.^a
- 14.292. Don Pedro Díez Varela. Zapardiel de la Rivera (Ávila), dto. único, 4.^a
- 14.362. Don Juan Fernández Fernández. Hermigua (Santa Cruz de Tenerife), dto. único, 2.^a

- 14.400. Don Santiago López Malla. Minglanilla (Cuenca), dto. 2, 2.^a
- 14.598. Don Rafael Ruiz Alvarez. Montejaque (Málaga), dto. único, 2.^a
- 14.623. Don Teodosio Castellanos Martín. Alfara (Tarragona), dto. único, 4.^a
- 14.649. Don José Luis Arana Dualde. Ibias (Oviedo), dto. 2, 1.^a
- 14.558. Don Luis Rodríguez González. Sarreaus (Orense), dto. único, 1.^a
- 14.661. Don Francisco Vázquez Treviño. Trasmiras (Orense), dto. único, 2.^a
- 14.671. Don Pedro Escudero Gordillo. Villamiel (Cáceres), dto. único, 3.^a
- 14.722. Don Francisco Velasco Jiménez. Benamejí (Córdoba), dto. 1, 2.^a
- 14.840. Don Julio Ruiz García. Villasilos y agregado (Burgos), dto. único, 4.^a
- 14.919. Don Maximiliano Rodríguez Correa. La Peza (Granada), dto. 2, 1.^a
- 14.924. Don Eugenio Herrero de León. Pedro Muñoz (Ciudad Real), dto. 2, 2.^a
- 14.934. Don José Zaera Gayoso. Castillejo de Mosleón (Segovia), dto. único 4.^a
- 14.952. Don Lorenzo Guardiola Tomás. Balones y agregados (Alicante), dto. único, 3.^a
- 14.959. Don Valeriano Costa Ramos. Puentes de García Rodríguez (La Coruña), dto. 2, 3.^a
- 15.032. Don Jesús Ouro Viña. Monterroso (Lugo), distrito 2, 2.^a
- 15.073. Don José María Brazo Cohucelo. Cútar y agregado (Málaga), dto. único, 1.^a
- 15.088. Don Luis Díaz Alvarez. Comares (Málaga), distrito único, 2.^a
- 15.127. Don Rafael Cercera Martón. Herreruela de Oropesa (Toledo), dto. único, 4.^a
- 15.130. Don Julio Velasco de Castro. Moraleda de Zafayona (Granada), dto. único, 2.^a
- 15.164. Don Antonio García González. Poble de Masaluca (Tarragona), dto. único, 4.^a
- 15.203. Don Tomás Gárate Mendicute. Berantevilla (Alava), dto. único, 3.^a
- 15.222. Don Mariano Carreter Pascual. Arcos de Jalón y agregado (Soria), dto. 1, 5.^a
- 15.225. Don Eugenio Moreno Conde. Quintanavirgo y agregado (Burgos), dto. único, 4.^a
- 15.227. Don Francisco Jiménez Zambrano. Santa Cruz del Comercio y agregados (Granada), dto. único, 1.^a
- 15.259. Don Pascual Sandoval Puerta. Abarán (Murcia), dto. 1, 3.^a
- 15.281. Don Tomás Martínez Lavín. Ruesga (Santander), dto. 1, 3.^a
- 15.313. Don José Luis Bensusan Vidal. Sierra de Yeguas (Málaga), dto. 2, 2.^a
- 15.336. Don Román Martínez Mancebo. Canjáyar (Almería), dto. 2, 1.^a
- 15.381. Don Antonio García Mesa. Alcaracejos (Córdoba), dto. único, 3.^a
- 15.394. Don José Ramón Pérez-Carral Larena. Caso (Oviedo), dto. 2, 2.^a
- 15.400. Don Pedro Martín Marcos. Nava de Francia y agregados (Salamanca), dto. único, 4.^a
- 15.405. Don Jesús Sanz Labajos. Torvizcón (Granada), dto. único, 1.^a

- 15.414. Don José González Sánchez. Lubrín (Almería), dto. 1, 2.^a
- 15.415. Don José López Martínez. San Pablo de los Montes (Toledo), dto. único, 4.^a
- 15.429. Don Manuel de Oña Iribarne. Gergal (Almería), dto. 2, 2.^a
- 15.452. Don Juan Mirat Risueño. Las Aldehuelas y agregados (Soria), dto. único, 2.^a
- 15.464. Don Alfonso López Giráldez. Jubera y agregado (Logroño), dto. único, 4.^a
- 15.525. Don Manuel Pedreira Ríos. Irijoa (La Coruña), dto. único, 2.^a
- 15.526. Don Antonio Alcalá Villalta. Jamilena (Jaén), dto. 2, 2.^a
- 15.534. Don Manuel Mariño Pensado. Serranillos del Valle y agregado (Madrid), dto. único, 3.^a
- 15.552. Don Rafael Merino Terol. Estellenchs (Balears), dto. único, 3.^a
- 15.595. Don Blas Puente de la Maza. Boto (Santander), dto. único, 4.^a
- 15.598. Don Emilio López Rico. Riudarenas (Gerona), dto. único, 4.^a
- 15.605. Don Miguel Madrid García. Añora (Córdoba), dto. 1, 3.^a
- 15.764. Don Emilio Camba Peñuelas. Pedralba de la Pradería y agregados (Zamora), dto. único, 3.^a
- 15.767. Don Francisco Viú Blanch. Trago de Noguera (Lérida), dto. único, 3.^a
- 15.794. Don Francisco Javier Casadevall Fúster. San Gregorio y agregados (Gerona), dto. único, 2.^a
- 15.810. Don Mariano Blanco Fernández. Villarta de los Montes (Badajoz), dto. único, 3.^a
- 15.825. Don Luis Planas de Farnés Riera. Espluga de Francolí y agregado (Tarragona), dto. 1, 3.^a
- 15.862. Don Juan Pérez Sánchez. Cisneros (Palencia), dto. único, 4.^a
- 15.917. Don Julio Rial Carballo. Irijo (Orense), distrito 1, 2.^a
- 15.955. Don Teodoro Díez-Gil Sangrador. Cortes de Arenoso (Castellón), dto. único, 3.^a
- 16.019. Don Teodoro González Marciel. Almogía (Málaga), dto. 2, 2.^a
- 16.056. Don José Larrea Peñalva. Prats de Lluçanés y agregados (Barcelona), dto. 1, 3.^a
- 16.072. Don José Grau Torroda. Prast de Lluçanés y agregados (Barcelona), dto. 2, 3.^a
- 16.098. Don José Garriga March. Sarriá de Ter y agregados (Gerona), dto. único, 3.^a
- 16.174. Don Julio Medina Oreiro. Trebujena (Cádiz), dto. 2, 3.^a
- 16.176. Don Arsenio Fernández Ibáñez. Humanes de Madrid (Madrid), dto. único, 4.^a
- 16.185. Don Pedro Pastor Palencia. Torremormojón (Palencia), dto. único, 4.^a
- 16.187. Don Juan Escobar Nieto. Villanueva del Rey (Córdoba), dto. 2, 3.^a
- 16.227. Don José Gil Navarro. Gaibiel (Castellón), distrito único, 4.^a
- 16.230. Don Abilio Martínez Castellote. Rozas de Puerto Real (Madrid), dto. único, 4.^a
- 16.235. Don Marcelo Pardo Sánchez. San Sebastián de los Ballesteros (Córdoba), dto. único, 3.^a
- 16.246. Don Luis Antón Savadie. Mesegar (Toledo), dto. único, 4.^a
- 16.276. Don Luis Artacho Lagunilla. Zarratón (Logroño), dto. único, 5.^a

16.292. Don Trinidad Rivera Pérez. Vélez-Blanco (Almería), dto. 2, 2.^a

16.296. Don Manuel Corral Razola. Sacedón y agregados (Guadalajara), dto. 2, 3.^a

16.299. Don José Allué Millas. Lascuarre y agregados (Huesca), dto. único, 4.^a

16.300. Don Jerónimo Mota Guil. Laujar (Almería), dto. 2, 2.^a

16.301. Don Justo Yagüe Peña. Villatobas (Toledo), dto. 2, 3.^a

16.311. Don Alberto Manso Arévalo. Arrastaría (Alava), dto. único, 5.^a

16.332. Don Fernando Pardo Pardo. Jorquera (Albacete), dto. único, 3.^a

16.356. Don Julio del Río Alonso. Quintana del Puente (Palencia), dto. único, 5.^a

16.361. Don José de Miguel Caubet. Viella y agregados (Lérida), dto. único, 2.^a

16.374. Don Sebastián Cebecerán Mirada. Viladráu y agregado (Gerona), dto. único, 3.^a

16.375. Don Eutimio Puebla García. Castrillo de Cabrera (León), dto. único, 2.^a

16.395. Don Alfredo Cazorla Mancera. Usanos (Guadalajara), dto. único, 5.^a

16.419. Don Juan Bayod Garrofé. Bascará y agregado (Gerona), dto. único, 4.^a

16.612. Don Oswaldo Gómez Giner. Castillo de Villamalefa (Castellón), dto. único, 4.^a

16.645. Don José Llopis Martín. Castilfrío de la Sierra y agregados (Soria), dto. único, 2.^a

16.878. Don Francisco de Asís Ruiz Mateos Valiente. Puerto Serrano (Cádiz), dto. único, 3.^a

16.896. Don Antonio Santander Martínez. Setenil (Cádiz), dto. 2, 2.^a

16.904. Don Cristóbal Cañete Cárdenas González. Pulgar (Toledo), dto. único, 3.^a

2.º Han sido eliminados del concurso los aspirantes que figuran en la siguiente relación:

I. Por documentación insuficiente, según las normas de la convocatoria:

D. Ricardo Amigo García.

D. Francisco Gómez Fernández.

D. Miguel Oliveros Alvarez.

D. José Pérez-Carral Calderón.

D. José María Ruiz Sandoval.

II. Por no hallarse autorizados para ejercer cargos públicos:

D. Carlos Cambón Cassón.

D. Ramón de Francisco Alvarez.

D. Salvador González Barrio.

D. Manuel Medina García.

D. Diego Sirvent Cerrillo.

D. Fernando Virgos Pintos.

D. Fernando Zuloaga Arrate.

III. Por no pertenecer al Escalafón del Cuerpo Médico de Asistencia Pública Domiciliaria:

D. Antonio Cubero Fierro.

IV. Por no haber transcurrido el primer año en situación de excedencia voluntaria:

D. Manuel Gómez García.

V. Por solicitar plazas que no figuran en la convocatoria:

D. José María Fraguas Arilla.

D. Justo Manuel Gutiérrez Torralbas.

VI. Por haber presentado la instancia fuera del plazo reglamentario:

D. Andrés Miralles Vila.

3.º Quedan desestimadas las instancias de todos los demás solicitantes, por haber correspondido las plazas que solicitan a otros concursantes con mejor derecho, según las bases de la convocatoria o por referirse su petición a plazas eliminadas del concurso.

4.º Queda excluida del concurso la plaza de Villarreal (Alava), distrito único, de tercera categoría.

5.º Se declaran desiertas las plazas que a continuación se relacionan, por no haber correspondido a ninguno de los solicitantes:

PRIMERA CATEGORÍA

Granada: Cástaras y agregados, distrito único.

SEGUNDA CATEGORÍA

Almería: Alhama, dto. 2; Cantoria, dto. 3; Enix, distrito único; Ohanes, dto. único; Padules y agregados, dto. único; Taberno, dto. único; Tahal, dto. único.

Burgos: Cantabrana y agregados, dto. único; Cieruelos de Cervera y agregados, dto. único; Pinilla los Barruecos y agregados, dto. único; Valle de Manzanaedo y agregados, dto. único.

Ciudad Real: Almodóvar del Campo y agregados, distrito 4, Rural (Aldea de San Benito).

Córdoba: Cardena, dto. 2 (Aldea de Azuel).

Coruña (La): Sobrado de los Montes, dto. 1; Toques, dto. único.

Cuenca: Alcantud y agregados, dto. único; Fuentelespino de Moya y agregado, dto. único.

Granada: Almegíjar, dto. único; Charches, distrito único; Gualchos y agregado, dto. Gualchos; Zújar, distrito 1 (Anejo Cuevas del Campo).

Huelva: Hinojos, dto. 2; Santa Ana la Real, distrito único.

Jaén: Hornos, dto. único; Orcera, dto. 2.

León: Posada de Valdeón, dto. único; Valle de Frolledo, dto. único.

Málaga: Arenas, dto. único; Benadalid-Benalauria, distrito único; Guaro, dto. único; Ojén, dto. único.

Orense: Puentevedra y agregado, dto. único.

Oviedo: Allande, dto. 2 «Berducedo».

Palmas (Las): Tegui (Lanzarote), dto. único.

Soria: Almazul y agregado, dto. único; Calatañazor y agregados, dto. único; Gallinero y agregados, distrito único; Laina y agregado, dto. único; Montejo de Licerías y agregados, dto. único; Narros y agregados, dto. único; Villálvaro y agregados, dto. único.

Teruel: El Cuervo y agregado, dto. único.

Toledo: Robledo del Mazo y agregados, dto. único.

TERCERA CATEGORÍA

Albacete: Villa de Ves, dto. único.

Alicante: La Algueña, dto. único; Biar, dto. 2.

Almería: Batares, dto. único; Bedar, dto. único; Betanrique, dto. único; Los Gallardos, dto. único; Lúcar, dto. único; Somontín, dto. único; Velefique y agregados, dto. único.

Avila: Santa Lucía de la Sierra y agregados, distrito único.

Badajoz: Benquerencia de la Serena, dto. 2; Cabeza la Vaca, dto. 1; Salvaleón, dto. 1.

Baleares: Ferrerías (Menorca), dto. único; Mercadal (Menorca), dto. 2 «San Cristóbal».

Burgos: Quintanilla San García y agregado, distrito único; Vallurcanes y agregado, dto. único.

Cáceres: Cabañas del Castillo, dto. único; Cille-ros, dto. 2; Ibahernando, dto. 2; Majadas-Toril, distrito único; Valdefuentes, dto. 2; Villar del Pedroso, dto. Navatrasierra.

Cádiz: Alcalá del Valle, dto. 1; Castellar, dto. único; Torre-Alhaquime, dto. único; Villaluenga del Rosario, dto. único.

Ciudad Real: Caracuel y agregados, dto. único; Fuencaliente y agregado, dto. 2.

Cuenca: Caracenilla y agregados, dto. único; Sisan- te y agregado, dto. 2; Valparaíso de Abajo y agregados, dto. único; Villar del Humo, dto. único.

Gerona: Campellas y agregado, dto. único; Mas- sanet de Cabrenys, dto. único; Rupiá Parlabá y agre- gados, dto. único; Santa Pau, dto. único.

Granada: Alcázar y agregado, dto. único; Busquis- tar, dto. único; Cortes de Baza, dto. Campocámara; Gorafe, dto. único; Jorairatar, dto. único; Lujar, dis- trito único.

Guadalajara: Albendiego y agregados, dto. único; Arbeteta y agregados, dto. único; Gualda y agrega- dos, dto. único; Luzón y agregados, dto. único; Ma- zarete y agregados, dto. único; Montarrón y agre- gados, dto. único; Robledo de Corpes y agregados, distrito único; Setiles y agregado, dto. único; Tore- te y agregados, dto. único; Torremocha del Campo y agregados, dto. único; Torremocha del Pinar, dis- trito único.

Huelva: Alájar, dto. 1; Arroyomolinos de León, distrito 1; Arroyomolinos de León, dto. 2; Bonares, distrito 3; Campofrío, dto. único; Corteconcepción, distrito único; Santa Olalla del Cala, dto. 1; Villa- nueva de las Cruces, dto. único.

Huesca: Bailo y agregados, dto. único; Gavín y agregados, dto. único; Hoz de Barbastro y agrega- dos, dto. único; Jasa y agregados, dto. único.

Jaén: Aldeaquemada, dto. único; Hinojares, dis- trito único.

León: Barjas, dto. único; Noceda del Bierzo, dis- trito único; Oencia, dto. único; Paradaseca, distri- to único; Sobrado, dto. único; Valverde Enrique, dis- trito único; Vegacervera, dto. único.

Lérida: Alos de Balaguer, dto. único; Espot y agre- gados, dto. único; Esterri de Aneu y agregados, dis- trito único; Parroquia de Orto y agregados, dto. úni- co; Salas de Pallás y agregados, dto. único; Sentera- da y agregados, dto. único; Puxent y agregados, dis- trito único.

Madrid: Robledillo de la Jara y agregados, dis- trito único.

Orense: Calvos de Randín, dto. único; Laroco, dis- trito único.

Oviedo: Illano, dto. único; Sobrescovio, dto. único.

Palencia: Fresno del Río y agregados, dto. único; San Martín de los Herreros y agregado, dto. único; Vañes y agregados, dto. único.

Palmas (Las): La Oliva (Fuerteventura), dto. úni- co; Pájara (Fuerteventura), dto. único; San Bartolo- mé de Tirajana, dto. 2; Valleseco (Gran Canaria), distrito único.

Santa Cruz de Tenerife: Candelaria, dto. único; Fasnia, dto. único; Puntagorda, dto. único; Santia- go del Teide, dto. único; Vilaflor, dto. único.

Santander: Miera, dto. único; Los Tojos, distri- to único.

Sevilla: El Madroño, dto. único.

Soria: Arenillas y agregados, dto. único; Beltejar y agregados, dto. único; Brías y agregados, dto. úni- co; El Collado y agregados, dto. único; Fuentecantos y agregados, dto. único; Fuentelmonge y agregado, distrito único; Judes, dto. único; Magaña y agrega- do, dto. único; La Mallona y agregados, dto. único; Miño de San Esteban y agregado, dto. único; Mom- blona y agregados, dto. único; Morcuera y agrega- dos, dto. único; Nepas y agregado, dto. único; Quin- tanas Rubias de Arriba y agregados, dto. único; Val- danzo, dto. único; Valdemaluque, dto. único; Villari- jo y agregados, dto. único.

Tarragona: Perelló, dto. único.

Teruel: Bezas y agregados, dto. único; Formiche Alto y agregados, dto. único; Nogueruela, dto. único; Pancrudo y agregados, dto. único; Portalrubio y agre- gados, dto. único; Puertomingalvo y agregado, dis- trito único.

Zamora: Coomonte y agregado, dto. único; For- nillos de Fermoselle y agregados, dto. único; Quin- tanilla del Olmo y agregados, dto. único; Rabanales y agregados, dto. único; Robleda de Cervantes y agre- gados, dto. único; Trefacio y agregados, dto. único; Viñas y agregados, dto. único.

Zaragoza: Lobera de Onsella y agregados, dto. úni- co; La Puebla de Albortón y agregados, dto. único.

CUARTA CATEGORÍA

Alava: Berguenda y agregados, dto. único; Mar- quínez y agregado, dto. único; Acebedo y agregado, distrito único.

Albacete: Balsa de Ves, dto. único; La Herrera, distrito único.

Alicante: Gorga y agregado, dto. único; Hondón de los Frailes, dto. único; Tibi, dto. único; Vall de Alcalá, dto. único.

Almería: Sierro, dto. único.

Ávila: Fresnedilla, dto. único; Fuentes de Año y agregado, dto. único; Horcajo de la Ribera, dto. úni- co; Hovos del Espino y agregado, dto. único; Mu- ñico, dto. único; Muñosancho, dto. único; San Mar- tín de la Vega del Alberche, dto. único; Sinlabajos y agregado, dto. único.

Badaíoz: Don Alvaro, dto. único; Entrín Bajo y agregado, dto. único; Garbayuela, dto. único; Higue- ra de Llerena, dto. único; Orellana la Sierra, dto. úni- co; Palomas, dto. único; Reina, dto. único; Trasie- rra, dto. único; Trujillanos, dto. único; Valdecaba- lleros, dto. único.

Burgos: Berberana y agregados, dto. único; Ca- rrias y agregados, dto. único; Ibrillos y agregados, distrito único; Neila, dto. único; Pineda Trasmon- te y agregado, dto. único; Santo Domingo de Si- los y agregado, dto. único; Sargentos de la Lora y agregados, dto. único; Valle de Zamanzas y agrega- dos, dto. único; Vilviestre del Pinar, dto. único; Vi- llaescusa de Roa y agregado, dto. único.

Cáceres: Abadía, dto. único; Almaraz, dto. único; Cachorrilla, dto. único; Casas de Don Antonio, dis- trito único; Casas de Miravete, dto. único; Jarilla, distrito único; Millanes, dto. único; Pescueza, dto. úni- co; Robledillo de la Vera, dto. único.

Castellón: Higuera-Pavías, dto. único; Pina de Montalgrao, dto. único; Portell de Morella, dto. único; Puebla de Tornesa, dto. único; Villanueva de Viver, dto. único.

Ciudad Real: Almedina, dto. único; Luciana, distrito único; Saceruela, dto. único; Solana del Pino, distrito único; Valdemanco del Esteras, dto. único.

Córdoba: Los Blázquez, dto. único; La Granjuela, dto. único; El Guijo, dto. único.

Cuenca: Albadalejo del Cuende, dto. único; Alcalá de la Vega y agregado, dto. único; La Almarcha, distrito único; Boniches, dto. único; El Herrumblar, distrito único; Villalpardo, dto. único; Villarta, distrito único.

Gercna: Garrigas y agregado, dto. único; La Pera y agregado, dto. único; San Aniol de Finestrás, distrito único; Ventalló y agregado, dto. único.

Guadalajara: Alarilla y agregados, dto. único; Argecilla, dto. único; Baños de Tojo y agregado, distrito único; Berniches y agregado, dto. único; Campisábalos y agregado, dto. único; Congostrina y agregado, dto. único; Fuentelahiguera y agregado, distrito único; Gárgoles de Abajo y agregado, dto. único; Huertapelayo y agregado, dto. único; Las Inviernas y agregados, dto. único; Poveda de la Sierra y agregado, dto. único; Puebla de Vallés y agregado, distrito único; Renales y agregados, dto. único; Valverde de los Arroyos y agregados, dto. único; Vilhel de Mesa y agregado, dto. único.

Huelva: Castaño del Robledo, dto. único; Granada de Ríotinto, dto. único; Linares de la Sierra, dto. único; San Silvestre de Guzmán, dto. único; Valdelarco, dto. único; Villablanca, dto. único.

Huesca: Agüero y agregado, dto. único; Arbanés y agregados, dto. único; Arcusa y agregados, distrito único; Bergua-Basarán y agregado, dto. único; Estopiñán, dto. único; Fanlo y agregado, dto. único; Laspaúles y agregados, dto. único; Montañana y agregados, dto. único; Perarrúa y agregados, dto. único; Secorún y agregados, dto. único; Tolva y agregados, distrito único; Torres del Obispo y agregados, distrito único; Tramacastilla de Tena y agregado, distrito único; Yebra de Basa y agregados, dto. único.

Jaén: Escañuela, dto. único; Torrequebradilla, distrito único.

Lérida: Basella y agregado, dto. único; Figuerosa, distrito único; Fontllona, dto. único; Ibars y Nogueira, dto. único; Llanera del Arroyo y agregados, distrito único; Llimiana y agregados, dto. único; Omells de Magaya, dto. único; Portella, dto. único; Riner y Llovera, dto. único; Rocafort de Vallbona, dto. único; Torrebeses, dto. único; Vilamitjana y agregados, distrito único.

Logroño: Bergasa y agregados, dto. único; Canillas de Río Tuerto y agregados, dto. único; Laguna de Cameros y agregados, dto. único; Lagunilla y agregados, dto. único; Nieva de Cameros y agregado, distrito único; Pedro y agregado, dto. único.

Madrid: Aldea del Fresno, dto. único; El Boalo, distrito único; Pelayos de la Presa, dto. único; Villamanrique de Tajo, dto. único.

Palencia: Berzosilla y agregados, dto. único; Herrera de Valdecañas, dto. único; Hornillos de Cerrato, dto. único; Membrillar y agregado, dto. único; Valle de Cerrato, dto. único; Vega de Doña Olimpia

y agregado, dto. único; Villalaco y agregados, distrito único; Villarrabé, dto. único.

Palmas (Las): Artenara (Gran Canaria), dto. único; Betancuria (Fuerteventura), dto. único; Famés (Lanzarote), dto. único; Tinajo (Lanzarote), dto. único; Tuinaje (Fuerteventura), dto. único; Yaiza (Lanzarote), dto. único.

Salamanca: Aldeacipreste, dto. único; Guadramiro, dto. único; Montemayor del Río, dto. único; Puebla de Azaba y agregado, dto. único.

Santander: Hazas en Cesto, dto. único; Tudanca, distrito único.

Segovia: Encinas y agregado, dto. único; Moral de Hornúez, dto. único; Navalilla, dto. único; Villeguillo, dto. único.

Soria: Chércoles y agregado, dto. único; Huértiles, dto. único; Montenegro de Cameros, dto. único; Montuenga de Soria y agregado, dto. único; La Poveda y agregados, dto. único.

Tarragona: Cabacés, dto. único; Caseras, dto. único; Conesa, dto. único; Freginals, dto. único; Gratallops y agregado, dto. único; Prat de Compte, distrito único; Vilella Alta y Baja, dto. único; Vilanova de Escornalbou, dto. único.

Teruel: Allepuz, dto. único; Camarena de la Sierra, dto. único; Cascante del Río y agregados, distrito único; Foz-Calanda, dto. único; Fuentes de Rubielos, dto. único; La Portellada, dto. único; Rafales, dto. único; Ródenas y agregado, dto. único; Torre del Compte, dto. único; Torrijas, dto. único; Valdetormo, dto. único; Villastar, dto. único; Vinaçete, dto. único.

Toledo: Alba Real de Tajo, dto. único; Layos, distrito único; Paredes de Escalona, dto. único; Puerto de San Vicente, dto. único; Villamuelas, dto. único.

Valencia: Torre Baja, dto. único.

Valladolid: Bobadilla del Campo, dto. único; Melgar de Abajo, dto. único; Morales de Campos y agregado, dto. único; Salvador de Zapardiel y agregado, distrito único; San Martín de Valvení, dto. único; Villasamir y agregado, dto. único.

Zamora: Cabañas de Sayago, dto. único; Jambriña y agregado, dto. único; Molacillos, dto. único; El Piñero, dto. único; Porto y agregados, dto. único; San Vicente de la Cabeza y agregado, dto. único; Valdescorriel, dto. único.

Zaragoza: Cubel y agregado, dto. único; Mezalocha, dto. único; Pintano y agregados, dto. único.

QUINTA CATEGORÍA

Albacete: Cotillas, dto. único; Golosalvo, dto. único; Villatoya, dto. único; Villavalliente, dto. único.

Alicante: Cuatrecandela, dto. único.

Almería: Alsodux, dto. único.

Avila: Blascomillán, dto. único; Gallegos de Altamirós, dto. único; Gutierre-Muñoz, dto. único; Narillos del Alamo, dto. único; Pascualcobo, dto. único; Santa Cruz de Pinares, dto. único; Villafior y agregado, dto. único; Vinegra de Moraña, dto. único.

Badajoz: Acedera, dto. único; Carmonita, dto. único; Puebla del Prior, dto. único; Torremejía, distrito único.

Barcelona: Castellfullit del Boix, dto. único.

Burgos: Anguix, dto. único; Contreras, dto. único; Fresno del Río Tirón, dto. único; Itero del Castillo, dto. único; Quintanalaranco y agregado, distrito

to único; Quintanavides y agregados, dto. único; Villambistia y agregados, dto. único; Villatuelda y agregado, dto. único.

Cáceres: Benquerencia, dto. único; Campillo de Deleitosa, dto. único; Carbajo, dto. único; Carcaboso, dto. único; Garvín, dto. único; Navalvillar de Ibor, dto. único; Robledillo de Gata, dto. único; Valdehuncar, dto. único.

Castellón: Chodos, dto. único.

Córdoba: Fuente la Lancha, dto. único.

Cuenca: Graja de Iniesta, dto. único; La Hinojosa, dto. único; Las Majadas, dto. único; Salmeroncillos, dto. único.

Gerona: Bassagoda, dto. único; Cantallops, distrito único; Quart, dto. único; Vidrá, dto. único; Vilajuiga, dto. único.

Guadalajara: Aldeanueva de Guadalajara, dto. único; El Cubillo de Uceda, dto. único; Chillarón del Rey y agregados, dto. único; Escamilla, dto. único; Luzaga y agregado, dto. único; Millana, dto. único; La Mierla y agregado, dto. único; Mochales y agregado, dto. único; Moratilla de los Meleros, dto. único; Palmaces de Jadraque y agregado, dto. único; Peralejo de las Truchas, dto. único; Pinilla de Molina y agregado, dto. único; La Toba, dto. único; Tor-desilos, dto. único; Traid y Megina, dto. único; Valdeavellano, dto. único; Valdesaz, dto. único; Valfermoso de Tajuña, dto. único.

Huesca: Colungo y agregado, dto. único; Osso de Cinca, dto. único.

Lérida: Bellmunt de Urgel, dto. único; Bobera, distrito único; Gosol y agregado, dto. único; Montolíu de Lérida, dto. único; Montetornés, dto. único; Pobla de Granadella, dto. único; Santaliña, dto. único.

Logroño: Abalos, dto. único; Berceo, dto. único; Camprovín, dto. único; Canales de la Sierra y agregado, dto. único; Fonzaletche, dto. único; Mansilla de la Sierra, dto. único; Santurde, dto. único; Santurdejo, dto. único; Tirgo, dto. único; Tormantos, distrito único; Villalobar de Rioja, dto. único.

Palencia: Amayuelas de Arriba y de Abajo, distrito único; Renedo de la Vega, dto. único; Rivas de Cantos, dto. único; Santa Cecilia del Alcor y agregado, dto. único; Valoria del Alcor, dto. único; Villacidaler, dto. único; Villaconancio, dto. único.

Palmas (Las): Mogán (Gran Canaria), dto. único.

Salamanca: Garcirrey, dto. único; Horcajo de Montemayor, dto. único; Monsagro, dto. único; Puebla de Yeltes, dto. único; Saelices el Chico, dto. único; Sanchón de la Ribera y agregado, dto. único; Tala, dto. único; Villalba de los Llanos, dto. único.

Santander: Anievas, dto. único.

Segovia: Caballar, dto. único; Corral de Ayllón, distrito único; Paradinas, dto. único; Pradales, distrito único; Remondo, dto. único; Torrecaballeros, distrito único.

Soria: Aguaviva de la Vega, dto. único; Barcones, distrito único; Cigudosa, dto. único; Ciria, dto. único; Iruecha, dto. único; Valdeprado, dto. único.

Teruel: Escorihuela, dto. único; Lechago, dto. único; Martín del Río, dto. único; Torralba de los Sisones, dto. único; Valbona, dto. único.

Toledo: Cardiel de los Montes, dto. único; Casasbuenas, dto. único; Ciruelos, dto. único; Erustes, distrito único; Pepino, dto. único; Retamoso de la Jara, distrito único; Totanés, dto. único; Ugena, dto. úni-

co; Villarejo de Montalbán, dto. único; El Viso de San Juan, dto. único.

Valladolid: Adalia, dto. único; Benafarcés, distrito único; Cervillejo de la Cruz, dto. único; Monasterio de la Vega, dto. único; Palacios de Campos, distrito único; San Pablo de la Moraleja, dto. único; San Vicente del Palacio, dto. único; Villalbarba, distrito único.

Zamora: Abezames, dto. único; El Maderal, distrito único; Matilla de Arzón, dto. único; Mayalde, distrito único; San Marcial, dto. único; Valcabado, distrito único; Villalonso, dto. único; Villardondiego, dto. único.

Zaragoza: Bureta, dto. único; Cabañas del Ebro, distrito único; Campillo de Aragón, dto. único; Embid de Ariza, dto. único; El Frago, dto. único; Orés, distrito único; Santa Eulalia de Gállego, dto. único; Sigues, dto. único; Trasobares, dto. único.

6.º Los nombramientos a que se refiere la presente Orden tienen carácter provisional, con el fin de que los concursantes que se consideren perjudicados puedan presentar reclamación ante este Ministerio, dentro del plazo de quince días, a partir del día siguiente al de la publicación de esta Orden en el *Boletín Oficial del Estado*. Durante el expresado plazo, los concursantes a los cuales no se les hubiere adjudicado plaza podrán solicitar las que les interesen de las comprendidas entre las desiertas en el apartado quinto de la presente Orden. Las reclamaciones y solicitudes tendrán lugar mediante instancia debidamente reintegrada dirigida en el plazo expresado al excelentísimo Sr. Ministro de la Gobernación.

Transcurrido dicho plazo, se resolverán por este Ministerio las reclamaciones y peticiones, y serán publicados los nombramientos definitivos, al objeto de que puedan tomar posesión los titulares de las plazas respectivas.

Lo comunico a V. I. para su conocimiento y efectos oportunos.

Dios guarde a V. I. muchos años.

Madrid, 10 de octubre de 1946.—*Pérez González*.
Ilmo. Sr. Director general de Sanidad.

(B. O. del E. de 14-X-1946.)

ORDEN de 9 de octubre de 1946 por la que se resuelve el concurso voluntario de traslado convocado en 17 de junio último para provisión de vacantes de Médicos puericultores del Estado.

Ilmo. Sr.: Visto el expediente del concurso voluntario de traslado convocado en 17 de junio último entre Médicos puericultores del Estado de los Servicios de Higiene Infantil para proveer diversas plazas vacantes en su plantilla de destinos;

Resultando que, dentro del plazo reglamentario, sólo ha acudido don Gonzalo Gangoiti Varela;

Vistas la Orden de convocatoria, la petición del único aspirante y el informe favorable al efecto emitido por el Consejo Nacional de Sanidad;

Considerando que en la tramitación del presente expediente se han observado todos los requisitos legales prevenidos.

Este Ministerio, de conformidad con lo informado por el Consejo Nacional de Sanidad y lo propuesto por esa Dirección General, ha tenido a bien aprobar

el presente concurso, y, en consecuencia, nombrar Médico puericultor del Estado en los Servicios de Higiene Infantil de Baracaldo a don Gonzalo Gangoiti Varela, con el haber anual de 7.200 pesetas, que percibirá del capítulo primero, artículo primero, grupo sexto, concepto décimo, de la Sección tercera del presupuesto vigente.

Lo digo a V. I. para su conocimiento y efectos consiguientes.

Dios guarde a V. I. muchos años.

Madrid, 9 de octubre de 1946.—P. D., *Pedro F. Valladares*.

Ilmo. Sr. Director general de Sanidad.

(B. O. del E. de 14-X-1946.)

ORDEN de 9 de octubre de 1946 por la que se resuelve el concurso voluntario de traslado convocado en 1 de agosto último para provisión de plazas de Oftalmólogo en los Servicios provinciales de Sanidad.

Ilmo. Sr.: Visto el expediente del concurso voluntario de traslado convocado en 1 de agosto último entre Oftalmólogos de Servicios provinciales de Sanidad en activo servicio o en expectación de destino para proveer diversas vacantes en su plantilla de destinos, así como sus resultas;

Resultando que, dentro del plazo fijado en la convocatoria, han acudido al concurso don Gregorio Díaz y García del Viso, don Luis García Mansilla y de Mesa y don Ramón Moreno Igual;

Vistas la Orden de convocatoria, las peticiones formuladas por los concursantes y el informe al efecto emitido por el Consejo Nacional de Sanidad;

Considerando que en la tramitación del presente expediente se han cumplido todos los requisitos legales prevenidos,

Este Ministerio, de conformidad con lo informado por el Consejo Nacional de Sanidad y lo propuesto por esa Dirección General, ha tenido a bien aprobar el presente concurso, y, en su consecuencia, nombrar Oftalmólogo de los Servicios provinciales de Sanidad de Madrid a don Gregorio Díaz y García del Viso, e ídem íd. de los ídem íd. de Guadalajara a don Luis García Mansilla y de Mesa, con la indemnización

anual cada uno de ellos de 4.000 pesetas, que percibirán del capítulo primero, artículo segundo, grupo sexto, concepto quinto, de la Sección tercera del presupuesto vigente.

Lo digo a V. I. para su conocimiento y efectos consiguientes.

Dios guarde a V. I. muchos años.

Madrid, 9 de octubre de 1946.—P. D., *Pedro F. Valladares*.

Ilmo. Sr. Director general de Sanidad.

(B. O. del E. de 14-X-1946.)

ORDEN de 9 de octubre de 1946 por la que se resuelve el concurso voluntario de traslado convocado en 1 de julio último para provisión de plazas de Médicos puericultores del Estado y Médicos puericultores ayudantes de los Servicios de Higiene Infantil.

Ilmo. Sr.: Visto el expediente del concurso voluntario de traslado convocado en 1 de julio último entre Médicos puericultores del Estado y Médicos puericultores ayudantes de los Servicios de Higiene Infantil en activo servicio o en expectación de destino, para proveer diversas plazas vacantes en su plantilla de destinos;

Resultando que, dentro del plazo fijado en la convocatoria, sólo ha acudido a la misma don Agapito Morante Serna;

Vistas la Orden de convocatoria, la petición del único aspirante y el informe favorable al efecto emitido por el Consejo Nacional de Sanidad;

Considerando que en la tramitación del presente expediente se han observado todos los requisitos legales prevenidos,

Este Ministerio, de conformidad con lo informado por el Consejo Nacional de Sanidad y lo propuesto por esa Dirección General, ha tenido a bien aprobar el presente expediente, y, en consecuencia, nombrar Médico puericultor ayudante de los Servicios de Higiene Infantil a don Agapito Morante Serna.

Lo digo a V. I. para su conocimiento y efectos consiguientes.

Dios guarde a V. I. muchos años.

SANATORIO PEÑA - CASTILLO

(SANTANDER)

SISTEMA NERVIOSO. - APARATO DIGESTIVO. - NUTRICION

ONCE HECTAREAS DE PARQUE. - VARIAS VILLAS

SECCION ESPECIAL PARA TOXICOMANOS

Director: Dr. MORALES.

(Aprobado por la Censura Sanitaria núm. 4.219.)

Madrid, 9 de octubre de 1946.—P. D., *Pedro F. Valladares*.
Ilmo. Sr. Director general de Sanidad.
(B. O. del E. de 14-X-1946.)

ORDEN de 9 de octubre de 1946 por la que se convoca concurso voluntario de traslado entre Médicos jefes de Secciones de Institutos Provinciales de Sanidad, para proveer la vacante de Jefe de Sección de Bacteriología del Instituto de Pontevedra.

Ilmo. Sr.: Vacante en el Instituto Provincial de Sanidad de Pontevedra el cargo de Jefe de la Sección de Bacteriología, cifrado en el correspondiente presupuesto de la Mancomunidad Sanitaria Provincial,

Este Ministerio, de conformidad con lo prevenido en el artículo 45 del Reglamento de Personal de Institutos Provinciales de Sanidad, y con lo propuesto por esa Dirección General, ha tenido a bien convocar a concurso voluntario de traslado entre Médicos jefes de la Sección correspondiente de Institutos Provinciales de Sanidad que aspiren a ocupar la referida vacante, quienes podrán formular sus instancias, dirigidas a esa Dirección General y acompañadas de cuantos documentos justificativos de méritos y servicios deseen alegar, en un plazo que finalizará el día 31 del mes en curso.

Lo digo a V. I. para su conocimiento y efectos consiguientes.

Dios guarde a V. I. muchos años.

Madrid, 9 de octubre de 1946.—P. D., *Pedro F. Valladares*.

Ilmo. Sr. Director general de Sanidad.

(B. O. del E. de 14-X-1946.)

DIRECCIÓN GENERAL DE SANIDAD.—INSPECCIÓN GENERAL DE FARMACIA.—Circular por la que se comunica la creación del partido farmacéutico de San Sebastián de la Gomera (Tenerife), con una plaza de primera categoría de Inspector farmacéutico municipal.

Visto el expediente incoado por el Ayuntamiento de San Sebastián de la Gomera, provincia de Santa Cruz de Tenerife, solicitando la creación de un partido farmacéutico;

Resultando que en la vigente clasificación de partidos farmacéuticos de dicha provincia, cuya aprobación fué publicada en la *Gaceta* correspondiente al 2 de marzo de 1932, no figura el pueblo de San Sebastián de la Gomera;

Resultando que dicho Ayuntamiento, en sesión extraordinaria del día 16 de agosto último, acordó la creación de este partido farmacéutico, a tenor de lo que dispone el artículo 35 del Reglamento del Cuerpo de Inspectores Farmacéuticos Municipales, con una plaza de primera categoría y la dotación de 2.750 pesetas, que figuran en su presupuesto municipal;

Considerando que el Ayuntamiento de San Sebastián de la Gomera cuenta con 6.542 habitantes de derecho en el censo oficial vigente;

Considerando que son favorables los informes emitidos por las autoridades sanitarias competentes;

Vistos los artículos 33, 34, 35 y 41 del Reglamento de 14 de junio de 1935 y la base 24 de la vigente Ley de Sanidad,

Esta Dirección General ha tenido a bien resolver la creación del partido farmacéutico de San Sebastián de la Gomera, provincia de Santa Cruz de Tenerife, asignándole una plaza de Inspector farmacéutico municipal de primera categoría, con la dotación que actualmente le corresponde de 2.750 pesetas anuales.

Lo que se hace público para general conocimiento.

Madrid, 9 de octubre de 1946.—El Director general, *José A. Palanca*.

(B. O. del E. de 15-X-1946.)

ORDEN de 4 de octubre de 1946 por la que se aprueban normas para la regulación de las condiciones de trabajo de los Médicos al servicio de entidades de Asistencia medicofarmacéutica.

Ilmo. Sr.: Visto el proyecto de normas para la regulación de las condiciones de trabajo de los Médicos al servicio de las entidades de Asistencia medicofarmacéutica, elevado por esa Dirección General, con fecha de hoy, una vez concluidos los trabajos de la Comisión nombrada al efecto en virtud de Orden de este Ministerio de 30 de diciembre de 1944, y en uso de las facultades conferidas en la Ley de 16 de octubre de 1942, he acordado:

Primero. Aprobar las expresadas normas de regulación de las condiciones de trabajo de los Médicos al servicio de las entidades de Asistencia medicofarmacéutica, con efectos a partir de 1 de noviembre de 1946.

Segundo. No obstante lo dispuesto en el apartado anterior, se entenderá que continúan prestando servicio en las entidades a que se refieren estas normas los facultativos que viniesen prestándolos en 1 de julio de 1946, cuando hubiesen cesado en dicha prestación con posterioridad a tal fecha, salvo que se hubiera declarado por la Magistratura de Trabajo el despido como justo.

Tercero. Autorizar a la Dirección General de Trabajo para dictar cuantas disposiciones exija la aplicación e interpretación de las mencionadas normas.

Cuarto. Disponer la inserción del citado texto en el *Boletín Oficial del Estado*.

Dios guarde a V. I. muchos años.

Madrid, 4 de octubre de 1946.—*Girón de Velasco*.
Ilmo. Sr. Director general de Trabajo.

Normas para la regulación de las condiciones de trabajo de los Médicos al servicio de entidades de Asistencia medicofarmacéutica.

CAPITULO PRIMERO

Extensión

Artículo 1.º Las presentes normas, de aplicación en todo el territorio nacional, incluso en las plazas de soberanía del Norte de África, regulan las relaciones profesionales de los Médicos con las entidades de Asistencia medicofarmacéutica (mercantiles y mutuales) de quienes dependan.

No afectan las presentes normas a los Médicos que efectúan las prestaciones sanitarias del Seguro Obligatorio de Enfermedad, tanto si dependen de la Caja Nacional como de sus entidades colaboradoras.

Art. 2.º Se excluyen de las presentes normas los Jefes de Servicios sanitarios, los Asesores médicos, así como los Médicos consultores, siempre que la retribución de estos últimos exceda de la remuneración fijada en este Reglamento para los Médicos asistenciales dependientes de la propia Empresa o entidad.

CAPITULO II

Clasificación de los profesionales Médicos.

Art. 3.º Los facultativos a que se refieren las presentes normas se clasifican como sigue:

- a) Médicos asistenciales.
- b) Médicos no asistenciales e Inspectores de enfermos.

Los del grupo a) se dividen en:

- 1.º Médicos generales.
- 2.º Médicos de guardia.
- 3.º Médicos especialistas.

CAPITULO III

Ingresos y provisión de vacantes.

SECCIÓN PRIMERA

Ingresos.

Art. 4.º El ingreso de los Médicos a que se refieren las presentes normas, sin más excepción que la que se determina en el artículo 11, se efectuará por concurso o por concurso-oposición, de acuerdo con las disposiciones vigentes en materia de Sanidad para cada caso.

Los concursos se convocarán con un mes de anticipación como mínimo; los concursos-oposición, con tres meses, como mínimo también, a contar de la fecha de publicación del programa.

Los concursos o concursos-oposición y el programa en su caso, se insertarán en el órgano oficial del Consejo General de Colegios Médicos de España o en el de Odontólogos, en los tabloneros de anuncios de los Colegios profesionales respectivos y de la entidad o Empresa convocante, y en un periódico de gran circulación de la localidad correspondiente.

Art. 5.º Las reglas contenidas en el artículo anterior afectan incluso a los Médicos que prestan servicios profesionales en las entidades a que en las presentes normas se hace referencia, aunque sean copropietarios o accionistas de las mismas.

Art. 6.º No podrán tomar parte en los concursos o concurso-oposición a que se refiere el artículo 4.º:

- 1.º Los Médicos que ya desempeñan plazas de numerario en propiedad en dos Sociedades.
- 2.º Los que tengan en propiedad una plaza de numerario en Sociedades y otra también remunerada en el Seguro de Enfermedad.
- 3.º Los que ostenten un cargo numerario en propiedad en una Sociedad y la jefatura de un Servicio clínico hospitalario.
- 4.º Los que simultaneen plaza de numerario en

propiedad en el Seguro de Enfermedad y la jefatura de un Servicio clínico hospitalario.

5.º Los que ostenten las jefaturas de dos Servicios clínicos hospitalarios.

6.º Los que desempeñen en propiedad un cargo profesional de carácter oficial en el Estado, Provincia o Municipio y una Sociedad.

7.º Los que tengan igualmente un cargo del tipo de los del anterior apartado y uno del Seguro de Enfermedad.

8.º Los que tengan dos cargos en propiedad de tipo profesional, remunerados, en el Estado, Provincia o Municipio.

Art. 7.º Las pruebas del concurso o del concurso-oposición serán juzgadas por un Tribunal constituido por tres facultativos: uno en representación de la Empresa o entidad convocante, otro de la Dirección General de Sanidad, y el tercero, del Colegio profesional de Médicos u Odontólogos, según corresponda.

A estos efectos, la Empresa o entidad convocante interesará con la debida antelación de la Dirección General de Sanidad y del Colegio profesional correspondiente la designación de un facultativo por cada uno de dichos Centros.

Art. 8.º *Baremo para Médicos generales asistenciales.*—Los méritos de los solicitantes se evaluarán por el Tribunal conforme al siguiente cuadro:

	Puntos
Por cada año de ejercicio profesional.....	0,25
Por cada matrícula de honor en la carrera.....	0,20
Por el examen de licenciatura.....	0,25
Título de doctor.....	1
Premio extraordinario en la licenciatura doctorado	2
Alumno interno por oposición.....	0,50
Profesor clínico por oposición.....	2
Auxiliar a cátedra por oposición.....	3
Oposiciones aprobadas al Estado, Provincia o Municipio.....	2 a 6
Oposiciones aprobadas a Centros culturales o Fundaciones de reconocida solvencia científica	1 a 4
Plazas por concurso de ingreso al Estado, Provincia o Municipio.....	1 a 3
Plazas de Centros culturales o Fundaciones de reconocida solvencia científica, por concurso	1 a 2
Publicaciones científicas, libros, monografías, artículos.....	0,10 a 5
Por cada año de servicios profesionales en clínicas o entidades de reconocida solvencia a juicio del Tribunal.....	0,30
Pensiones o cursos de ampliación.....	0,25 a 2
Por servicios profesionales en la entidad convocante, con nombramiento hecho de conformidad con el respectivo Colegio profesional	Hasta 3
Por méritos o circunstancias profesionales no especificados en los apartados anteriores	1 a 3

Art. 9.º *Baremo de Médicos especialistas (Odontólogos inclusive).*—Los méritos de los solicitantes se evaluarán por el Tribunal conforme a lo que a continuación se expresa:

	Puntos	
Por cada año de ejercicio profesional exclusivamente de la especialidad, acreditado por certificado del Colegio profesional o nombramiento oficial.....	0,25	
Matrícula de honor en la especialidad...	0,20	
Título de doctor.....	1	
Alumno interno, por oposición, en la especialidad	1	
Profesor clínico, por oposición, en la especialidad	2	
Auxiliar de cátedra, por oposición, en la especialidad	3	
Premio extraordinario en la licenciatura o doctorado	2	
Diplomado o título universitario de especialista	2	
Oposiciones aprobadas al Estado, Provincia o Municipio de la especialidad.....	2	a 6
Oposiciones aprobadas de la especialidad a Centros culturales o Fundaciones de reconocida solvencia científica.....	1	a 4
Plaza de la especialidad, por concurso de ingreso al Estado, Provincia o Municipio.	1	a 3
Plazas de la especialidad de Centros culturales o Fundaciones de reconocida solvencia científica.....	1	a 2
Publicaciones científicas sobre la especialidad (libros, monografías, artículos)...	0,10	a 5
Por cada año de servicios profesionales de la especialidad en entidades de reconocida solvencia científica.....	0,30	
Pensiones o cursos de ampliación de la especialidad	0,25	a 2
Por servicios profesionales de la especialidad en la entidad convocante, previo nombramiento, de conformidad con el respectivo Colegio profesional.....	Hasta 3	

En caso de empate, se valorarán los méritos puntuados con arreglo al baremo de Médicos generales.

Art. 10. Contra los acuerdos que adopten los Tribunales en cuanto puedan significar interpretación errónea de la valoración de los méritos de los solicitantes, tal como se recogen en los dos artículos anteriores, o incumplimiento de lo dispuesto en el artículo 6.º por parte de los aspirantes, pueden los perjudicados interponer recurso de alzada ante el señor Director general de Trabajo en el término de diez días desde la fecha en que se hubiese notificado el acuerdo.

La Dirección General de Trabajo resolverá dichos recursos, previo informe del Consejo General de Colegios Médicos o de Odontólogos, en su caso, y los demás que estime pertinentes.

La resolución dictada por el Director general de Trabajo causa estado en la vía gubernativa.

Art. 11. Se exceptúa de lo dispuesto en los artículos precedentes, en cuanto a la forma de nombramiento, la designación de los Inspectores de enfermos, que se efectuará libremente por la Empresa o entidad interesada entre los Médicos que estuviesen o hubiesen estado al servicio de entidades de Asistencia médico-farmacéutica o Médicos de Asistencia Pública Domiciliaria que lleven como mínimo diez años de servi-

cio, debidamente acreditado por el Colegio profesional correspondiente.

SECCIÓN SEGUNDA

Provisión de vacantes.

Art. 12. Los destinos de Médicos generales o especialistas vacantes en las Empresas o entidades comprendidas en estas normas, cuyo ingreso se efectúe por concurso o por concurso-oposición, serán provistos previo concurso de antigüedad entre los Médicos de las mismas pertenecientes a igual grupo o especialidad.

Los concursos de referencia serán anunciados, mediante circular por la Empresa o entidad interesada, a todos los facultativos de la misma que pertenezcan al grupo de Medicina general o de la especialidad que estuviese vacante.

Art. 13. Las plazas que resulten vacantes como consecuencia del concurso de antigüedad a que se refiere el artículo anterior, serán provistas conforme a las normas contenidas en la sección primera de este capítulo.

CAPITULO IV

Organización de los servicios médicos.

Art. 14. A los efectos de la prestación de los servicios facultativos de Medicina general, las entidades a que se refiere esta sección dividirán su territorio por términos municipales, y dentro de cada término municipal podrán seguir uno de estos sistemas:

a) Libertad de sus asociados, al tiempo de la inscripción, para elegir cualquier Médico de los que presten sus servicios a la entidad en el término municipal.

b) Libertad de los asociados para elegir un Médico de entre los que presten sus servicios a la entidad, en una determinada zona o distrito del término municipal.

c) Los asociados han de utilizar los servicios facultativos del Médico concretamente asignado a la demarcación donde tengan dichos asociados su domicilio.

El mismo sistema a que se refiere el apartado anterior se aplicará también a los Médicos especialistas cuando haya más de uno de cada especialidad en el término municipal.

Art. 15. En todas las entidades de Asistencia médico-farmacéutica habrá un representante del Cuerpo Médico de la misma, que servirá de enlace entre los facultativos y las entidades de quienes dependan en todo lo que respecta a la aplicación de estas normas.

Art. 16. Las entidades de Asistencia médico-farmacéutica no podrán exigir a los Médicos generales o especialistas que tengan su domicilio en la zona o distrito donde hayan de prestar su servicio facultativo.

Art. 17. Las entidades comprendidas en esta sección remitirán al Colegio profesional respectivo, en el plazo de quince días, a contar de la fecha de publicación del presente Reglamento, o desde su fundación, respecto de las entidades que se establezcan en el futuro, un plano de la población o poblaciones de la jurisdicción del Colegio con la delimitación de cada

distrito o zona, en el que figuren las numeraciones correspondientes a sus Médicos según el escalafón de antigüedad, que a estos efectos confeccionarán todas las entidades de Asistencia medicofarmacéutica, consignando la relación de los facultativos de cada localidad por orden riguroso de nombramiento.

Art. 18. Los distritos o zonas, si existiesen, no podrán ser objeto de división o desmembración mientras el titular o titulares que presten servicios en las mismas no tengan a su cargo un número de familias que exceda el límite que se determina en los artículos 31 y 32 de estas normas, salvo que el facultativo o facultativos afectados renunciaren por escrito a atender un número de familias superior al que tuviesen en un momento determinado, aunque dicho número no llegase al tope reglamentario.

Art. 19. En cualquiera de las divisiones de zona o distrito a que se refiere el artículo anterior, el Médico o Médicos interesados elegirán el sector de zona que debe separarse, el cual será agregado a las zonas o distritos limítrofes, cuando en los mismos el número de familias adscritas a la entidad no excediese del cupo reglamentario.

En otros casos se constituirá un distrito o zona nueva.

Art. 20. Las entidades habrán de tener consultorios convenientemente distribuidos topográficamente para la asistencia de los asociados y sus familias y recepción de avisos de los mismos.

Mediante acuerdo de la entidad con los facultativos, éstos podrán realizar el servicio en su consulta particular, que habrá de reunir las condiciones que se determinan en el artículo siguiente.

Art. 21. Los consultorios estarán dotados del material, instrumental y mobiliario precisos para el perfecto desempeño de la función sanitaria encomendada a los facultativos, debiendo reunir todas las condiciones mínimas de higiene y comodidad adecuadas para las exploraciones y reconocimientos que hayan de practicarse a los asociados y demás beneficiarios.

Art. 22. La recepción de enfermos en las consultas se hará a la hora prefijada, de acuerdo entre el Médico o Médicos interesados y la entidad de la que dependan, sin que pueda excederse de una sesión por día, y siendo la duración máxima que puede asignarse para la recepción de enfermos la de una hora, no verificándose consultas los domingos y días festivos.

Art. 23. La prestación del servicio médico cuando los avisos se efectuasen entre la hora límite de la tarde, los días laborables, y de la mañana, los festivos, hasta la hora límite de la mañana siguiente, corresponderá al servicio médico de guardia, si lo hubiese, no siendo, por consiguiente, obligación de los Médicos generales prestar la asistencia durante dicho período de tiempo.

En los términos rurales y en las pequeñas poblaciones en que no fuese posible establecer el servicio de guardia, podrá convenirse por las entidades de Asistencia medicofarmacéutica con sus facultativos, que los servicios que hayan de prestarse en el período de tiempo de que en el párrafo anterior se ha hecho mención, se efectúen por los propios Médicos de Medicina general, abonándoseles dicho servicio como extraordinario.

Art. 24. El servicio médico de guardia se organizará de modo que cada facultativo no esté sujeto al

servicio más de ocho horas diarias, debiendo otorgársele un día de descanso por cada seis de servicio.

Art. 25. En el carnet o recibo del asociado habrán de figurar el nombre del Médico que le corresponda, y la fecha o fechas a partir de las cuales tienen derecho a las distintas prestaciones.

Art. 26. Para la asistencia a las consultas de los especialistas o para requerir sus servicios domiciliarios, será indispensable el oportuno volante del Médico general, sin más excepciones que las especialidades de Tocología, Odontología y Puericultor de zona, cuyos servicios pueden ser requeridos directamente.

Art. 27. Dadas las características peculiares de la especialidad de Tocología, tienen estos especialistas derecho a un día de descanso completo en la semana, fijado de acuerdo con la entidad de quien dependan.

Art. 28. En las entidades que hayan organizado servicios de Puericultores de zona, cada uno de dichos puericultores atenderá íntegramente, tanto en la consulta como a domicilio, a los niños menores de tres años.

Art. 29. Las entidades a que se refiere esta sección deberán poner a disposición de cada uno de los Cirujanos generales, para las intervenciones que realicen en sanatorios, un ayudante de mano Médico y un anestesista. Igualmente pondrán un Ayudante médico y un anestesista a disposición de todos los demás especialistas quirúrgicos.

Art. 30. Cuando el operador correspondiente no aceptase los Ayudantes designados por la entidad, se le permitirá utilizar los que desee, pero en dicho caso será de cuenta del facultativo el abono de los honorarios que correspondan.

Art. 31. En las entidades comprendidas en esta sección, el número máximo de familias a cargo de los Médicos generales será el de quinientos.

Cada dos socios, cuando no tuvieran beneficiarios con derecho a asistencia médica, se computarán como una familia.

En casos excepcionales, cuando la asistencia sanitaria lo exija, el Ministerio de Trabajo, a instancia del Colegio profesional correspondiente, y previo informe de la Dirección General de Sanidad, podrá acordar la ampliación del tope a que se refiere este artículo.

Art. 32. El número máximo de familias a cargo de un especialista, según las diversas especialidades, será el siguiente:

En el grupo A, que comprende: Cirugía general, Otorrinolaringología, Oftalmología, Tocología, Dermatología y Venereología, Pediatría (no habiendo Puericultores de zona), Radiología y Radioterapia, y Laboratorio, será de *nueve mil familias*.

En el grupo B, que comprende Odontología, Aparato respiratorio y circulatorio, Aparato digestivo (no haciendo Cirugía), Radiología solamente, Dermatología (no haciendo Venéreo), Ginecología y Pediatría (con Puericultor de zona), será de *doce mil familias*.

En el grupo C, que comprende Neuropsiquiatría, Urología, Nutrición y Endocrinología, Traumatología y Ortopedia, será de *quince mil familias*.

Art. 33. En los casos en que el número de visitas exceda del 50 por 100 de la cifra normal, o en caso de epidemia oficialmente declarada, la entidad o el Médico podrán nombrar un Ayudante para éste, de conformidad entre ambos.

Art. 34. Las entidades a que se refiere esta sección organizarán libremente el servicio de Médicos eventuales para sustituir a los numerarios en los casos de enfermedad, licencias, ausencias o cualquier otra circunstancia en que no presten servicio.

Art. 35. Las entidades de Asistencia medicofarmacéutica no podrán influir directa ni indirectamente por mediación de tercero en la elección de Médico por el asegurado, ni en el cambio de aquél, que sólo podrá tener lugar por causa justificada, que el asegurado habrá de hacer constar por escrito debidamente firmado o en el libro de reclamaciones.

Art. 36. A fin de que los facultativos puedan conocer en todo momento el número de asociados que estén a su cargo, las entidades a que se refiere la presente sección llevarán los correspondientes ficheros en que conste el número del carnet o póliza del asociado, nombre, apellidos y domicilio del mismo y de sus beneficiarios, si los tuviere, y cuota o prima mensual que haya de satisfacerse por el asociado a la entidad, en el caso de que la remuneración del facultativo sea a tanto por ciento sobre dicha prima o cuota.

Dentro de la primera quincena de cada mes se entregará al Médico que corresponda las nuevas fichas de alta, reclamándoseles la devolución de aquellas que correspondan a asociados que hayan sido bajas definitivas.

Art. 37. No pueden considerarse como familiares del asociado otros parientes que los que a continuación se indican: cónyuge, ascendientes mayores de sesenta y cinco años y descendientes o hermanos menores de dieciocho años, o que estuviesen incapacitados para el trabajo con carácter permanente, aunque sean mayores de dicha edad, exigiéndose en todo caso que los parientes de referencia vivan en el domicilio del asociado y a expensas del mismo.

CAPITULO V

Deberes y derechos. Incompatibilidades.

Art. 38. Los facultativos comprendidos en estas normas habrán de prestar su asistencia profesional del modo más perfecto posible, no sólo aplicando sus conocimientos científicos con la máxima escrupulosidad y atención, sino cuidando, además, de que en el trato con los enfermos y sus parientes se manifiesten íntegramente las virtudes que la Deontología impone y que por el propio interés de los facultativos y el prestigio de la clase habrán de cuidar en alto grado en todo momento.

Lo dispuesto en el apartado anterior ha de entenderse que no puede perjudicar en ningún momento a la necesidad de mantener el principio de su autoridad científica y profesional por lo que respecta a las medidas terapéuticas, profilácticas e higiénicas que los enfermos a que asistan habrán de observar sin pretexto alguno.

Art. 39. El personal médico acudirá con la máxima puntualidad a las consultas, y en ningún caso, salvo causa justificada, después de haber transcurrido la hora fijada para la recepción de enfermos.

Art. 40. Los Médicos generales visitarán, asistirán y tratarán cuantas enfermedades no sean claramente consideradas por sus características o sintomatología excepcional de la competencia de los Médicos especialistas, no requiriendo a éstos, sobre todo en servicios

a domicilio, para aquellos casos totalmente normales en su evolución y síntomas.

Se exceptúan de lo dispuesto anteriormente todos los casos quirúrgicos de cualquier especialidad, y los embarazos, partos, abortos, radiología, laboratorio, así como las afecciones de la infancia de niños menores de tres años, en las entidades que tengan establecido el servicio de Puericultores de zona.

Art. 41. Los Médicos especialistas podrán servir, ya en su propia consulta, ya a domicilio, de asesores de los Médicos generales en aquellos casos en que no se requiera un tratamiento especial a seguir, haciéndose cargo por completo de la asistencia del paciente, si el caso, por la técnica especializada del tratamiento, correspondiese a la esfera de la competencia del especialista, e igualmente habrán de hacerse cargo los Médicos especialistas de los casos quirúrgicos, cualquiera que sea la especialidad a que correspondan, y asimismo de embarazos, partos, abortos, e igualmente los Puericultores de zona, donde los hubiese, del tratamiento íntegro de los niños menores de tres años y de su vigilancia dietética.

Art. 42. Los Médicos asistenciales, tanto los de Medicina general como los especialistas, prescribirán a los asociados y beneficiarios de los mismos los medicamentos que precisen con arreglo a la extensión que alcance la póliza del asociado, procediendo a este respecto con la economía compatible con la eficacia de la medicación, sin que las entidades o Empresas puedan ejercer presión de ninguna clase sobre los facultativos para restringir la libertad de recetar aquellos remedios que estimasen más adecuados, dentro de los límites a que se ha hecho alusión.

Art. 43. Los facultativos comprendidos en estas normas están obligados a dar los oportunos partes con arreglo a las disposiciones vigentes en materia de Sanidad, sobre declaración oficial de enfermedades, y a observar cuantas disposiciones les afecten en orden de profilaxis y medicina preventiva, siendo personalmente responsables del incumplimiento de estos deberes.

Art. 44. La actuación de los Médicos generales tendrá lugar en el domicilio de los enfermos o en el consultorio.

Las visitas domiciliarias se efectuarán cuando por motivos que dependan solamente de la enfermedad que aqueje al asociado o beneficiarios no puedan éstos trasladarse al consultorio a la hora previamente fijada. Las visitas domiciliarias habrán de solicitarse antes de las nueve de la mañana o de las cuatro de la tarde, según que haya de ser efectuada por la mañana o por la tarde, exigiéndose para solicitar dichas visitas que se entregue al Médico el carnet, póliza o cartilla con el recibo o cupón del mes corriente.

Los domingos y días festivos sólo pueden solicitarse las visitas antes de las nueve de la mañana.

Únicamente pueden solicitarse las visitas domiciliarias fuera de dichas horas cuando se trate de servicios urgentes.

Art. 45. Las entidades y Empresas a que el presente Reglamento se refiere formalizarán con sus Médicos, Odontólogos inclusive, que habrán de estar necesariamente colegiados, un contrato en el que, con arreglo a las condiciones que en las presentes normas se comprenden, se concreten claramente los deberes y derechos que al facultativo corresponden. Dicho

contrato, suscrito por ambas partes, habrá de extenderse por triplicado, quedando un ejemplar en poder de la entidad o Empresa interesada, otro en poder del facultativo y el tercero se remitirá al Colegio profesional correspondiente para constancia y archivo.

Art. 46. Cuando las entidades no efectúen previo reconocimiento médico de los aspirantes a asociados y de los beneficiarios de los mismos, los facultativos no tendrán obligación de prestar asistencia en las enfermedades contraídas con anterioridad al ingreso del asociado en la entidad hasta que hayan transcurrido tres meses desde la fecha en que el asociado se hubiese inscrito.

Por el contrario, cuando las entidades de Asistencia medicofarmacéutica efectúen los reconocimientos previos a que se contrae el apartado anterior, no puede ser negada bajo ningún pretexto la asistencia reglamentaria que se reclame, salvo que en la póliza o documento anexo se haya hecho exclusión de alguna enfermedad o dolencia.

Art. 47. Con independencia de lo indicado en el artículo anterior, en ningún caso podrá ser negada la asistencia por cuenta de la entidad en intervenciones quirúrgicas de urgencia, sea cual fuere la causa determinante de la urgencia de la operación.

Art. 48. Corresponde a los médicos la facultad de fijar libremente los días en que deben visitar a cada enfermo, tanto a domicilio como en consulta, según el diagnóstico de cada uno, no pudiendo ningún asociado reclamar más de una asistencia diaria, salvo caso de urgencia. Esto, no obstante, el Médico podrá duplicar la asistencia si lo creyese preciso.

Art. 49. En los servicios prestados por los Médicos de los consultorios tienen derecho a exigir a los asociados las pólizas, carnets y recibo o recibos por los que se acredite que los asociados se hallan al corriente en el abono de las cuotas o primas reglamentarias.

Art. 50. Los Médicos a que las presentes normas se refieren podrán ejercer simultáneamente su profesión al servicio de varias Empresas o entidades cuando el número de familias a que se haya de prestar asistencia no exceda de los topes señalados en este Reglamento, sin perjuicio de las prohibiciones establecidas para el futuro en el artículo 6.º

Art. 51. Será requisito indispensable para tomar posesión de cualquier plaza en propiedad de una entidad de Asistencia medicofarmacéutica no desempeñar ningún cargo retribuido en localidad distinta a aquella en que radique la vacante que se le ha adjudicado.

Art. 52. Ningún Médico podrá ejercer simultáneamente la Medicina general y una o más especialidades, ni dos o más especialidades al mismo tiempo, ya sea al servicio de una sola entidad o de varias.

La prohibición relativa al ejercicio simultáneo de dos especialidades no afecta a la prestación de servicios de Tocología y Ginecología al mismo tiempo.

Art. 53. Ninguna entidad podrá declarar incompatibilidad para sus Médicos derivada del ejercicio profesional libre u oficial.

Art. 54. Los cargos de Jefes de Servicios Sanitarios, Asesores Médicos, Médicos consultores e Inspectores de enfermos son incompatibles con los servicios asistenciales, dentro de la propia entidad o Empresa de la que dependan.

Art. 55. El pago de los honorarios que corresponden a los facultativos, con arreglo a lo que se dispone en el capítulo VI de estas normas, se efectuará dentro de los cinco primeros días del mes siguiente al que correspondan sus servicios.

Cuando la mayoría de los facultativos de una provincia comprendidos en las presentes normas lo acordasen, el cobro se efectuará a través del Colegio profesional correspondiente en funciones de habilitado, percibiendo el 1 por 100 del importe de las nóminas, cuyo premio se distribuirá a partes iguales entre el Colegio provincial y los Consejos generales correspondientes; el primero, para atender a los gastos propios de la habilitación, y los segundos, para sus fines benéficos culturales.

CAPITULO VI

Retribuciones.

Art. 56. La remuneración de los Médicos de Medicina general podrá efectuarse de alguna de las siguientes formas:

- a) Por acto médico.
- b) A tanto fijo por familia.
- c) A tanto por ciento de la prima.
- d) A sueldo fijo.

Los facultativos que actualmente se hallen al servicio de las entidades de Asistencia medicofarmacéutica continuarán cobrando sus retribuciones por el mismo sistema que hasta la fecha de publicación de este Reglamento.

En los concursos o concursos-oposición que en adelante se convoquen se concretará el sistema de retribución a que han de someterse los aspirantes.

Art. 57. El pago por *acto médico* se efectuará con arreglo a la siguiente tarifa:

- A) Visita en consulta a la hora fijada, 5 pesetas.
- B) Visita a domicilio de ocho de la mañana a ocho de la noche, 10 pesetas.
- C) Visita a domicilio urgente en domingo o festivo oficial, 15 pesetas.
- D) Visita a domicilio de ocho de la noche a ocho de la mañana, 25 pesetas.
- E) Visita a domicilio coincidente (varios enfermos en la misma visita), aparte el primero, cada uno más, 5 pesetas.

F) Curas, inyecciones, vacunaciones, certificaciones o planes terapéuticos escritos a petición del enfermo o de sus parientes, aparte la visita, 5 pesetas.

G) Parto normal (si se emplea matrona, los honorarios de ésta a cargo de la Sociedad), 150 pesetas.

H) Cuando un asegurado desee que el Médico que le asiste celebre una consulta con un compañero que no sea de la entidad, dicho Médico asistente tendrá derecho a percibir por ello los honorarios extraordinarios correspondientes, los que serán abonados por anticipado, si así lo cree pertinente el Médico.

Art. 58. La remuneración a *tanto fijo* se efectuará con arreglo a la escala que se consigna a continuación:

- a) Entidades que no tengan más de las cinco especialidades obligatorias según la Comisaría de Asistencia Medicofarmacéutica, 5,50 pesetas.
- b) Entidades con más de cinco especialidades obligatorias según la Comisaría de Asistencia Medicofarmacéutica, 5 pesetas.

*Una actividad consagrada
a una especialización*

ANEMIAS REFRACTARIAS A LOS EXTRACTOS HEPATICOS USUALES

Gracias a la obtención del extracto de hígado proteolizado pueden tratarse un grupo de anemias hipercrómicas que eran absolutamente refractarias a los extractos hepáticos corrientes, tales como las anemias que se observan en el embarazo, en el sprue y en las deficiencias nutritivas estudiadas en los trópicos, o anemia de Willy-Evans, etc. que demuestran que, además del principio antianémico conocido, existen otros en el hígado fresco indispensables para la hematopoyesis.

Su digestión enzimática hace que el HEPAVITAL PROTEOLIZADO alcance una eficacia antianémica muy superior a la conseguida por otro cualquier procedimiento, reuniendo también este preparado una mayor riqueza de aminoácidos y complejo vitamínico B.



HEPAVITAL

PROTEOLIZADO

Fascos de granulado conteniendo el principio antianémico, complejo B y aminoácidos, de 1.000 gramos de hígado fresco.

ALTER-MADRID

Ayuntamiento de Madrid

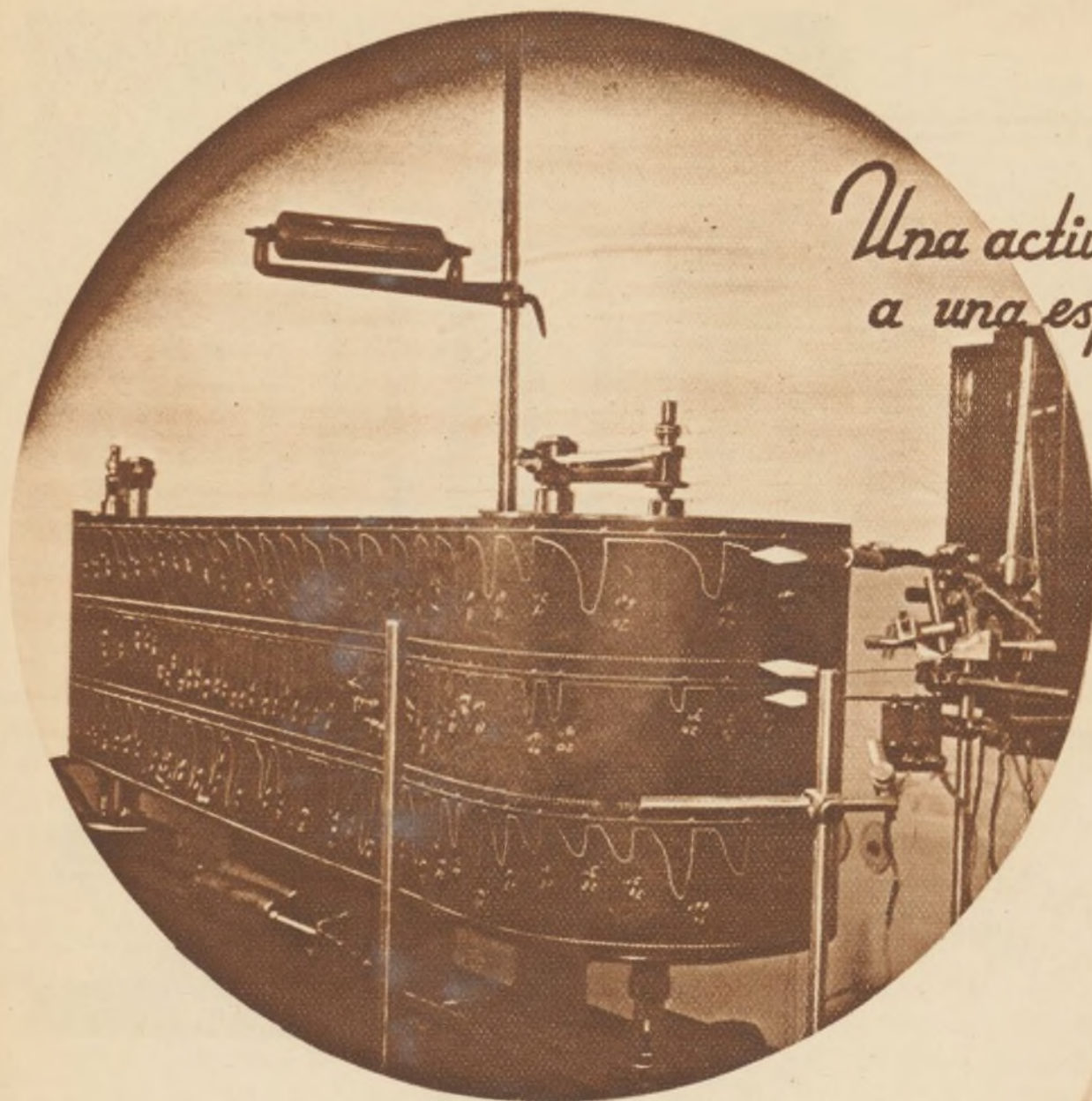

*Una actividad consagrada
a una especialización*

A N I M O A C I D O S - C O M P L E J O B ELEMENTOS INDISPENSABLES PARA LA NUTRICION

El B-Complex, es un complemento indispensable de la alimentación de todos aquellos casos en que por un mayor consumo energético del organismo, crecimiento, embarazo, etc., aumentan las necesidades en vitaminas y aminoácidos. De estos últimos se encuentran presentes en este producto todos aquellos que no son sintetizados por el organismo, siendo por tanto preciso su aporte exógeno (triptófano, histidina, etc., etc.).

Está especialmente indicado en la Gestación, Lactancia, Trastornos digestivos, Astenia, Polineuritis, Estados depresivos, Forunculosis, Eczemas, Enfermedades cutáneas alérgica, etc.

B-COMPLEX

Se presenta en frascos de granulado conteniendo todos los aminoácidos indispensables para el organismo asociados al complejo vitamínico B, etc., etc.



ALTER - MADRID

A. G. MARTORELL, S. A. - MADRID

Ayuntamiento de Madrid

STUDIO
ALTER

Art. 59. La remuneración *a tanto por ciento sobre la prima* será con arreglo a la siguiente escala:

a) Entidades que no tengan más de las cinco especialidades según la Comisaría de Asistencia Médico-farmacéutica, 25 por 100.

b) Entidades con más de las cinco especialidades obligatorias según la Comisaría de Asistencia Médico-farmacéutica, 20 por 100.

Art. 60. La remuneración *a sueldo fijo* será:

a) Entidades que no tengan más de las cinco especialidades obligatorias según la Comisaría de Asistencia Médico-farmacéutica, 1.650 pesetas.

b) Entidades con más de las cinco especialidades según la Comisaría de Asistencia Médico-farmacéutica, 1.500 pesetas.

El número máximo de familias asignables a un Médico que cobre los honorarios a sueldo fijo será el de 300.

Art. 61. Las entidades y Empresas, por lo que respecta a los servicios que han de prestarse en poblaciones superiores a diez mil habitantes, cuando estuviese establecido el sistema de libertad del asociado para elegir cualquier Médico de los que presten servicio a la entidad en el término municipal, habrán de abonar a los facultativos un plus de un 20 por 100 sobre el tipo reglamentario de remuneración, reduciéndose en este caso en un 20 por 100 el número máximo de familias a que pueda asistir, de conformidad con los artículos 31 y 32 de estas normas.

Art. 62. En ningún caso la remuneración de los Médicos generales puede ser inferior a la que le correspondiese por la asistencia a cien familias como mínimo, excepto en los casos de creación forzosa de una nueva zona o distrito.

A este respecto no podrán crearse nuevas zonas entre tanto las anteriormente existentes no excedan del número máximo de familias a que se contrae el artículo 31 de este Reglamento.

Art. 63. Los servicios de carácter extraordinario se abonarán en todo caso por acto médico, con arreglo a lo dispuesto en el artículo 57, siempre que dichos servicios estuviesen comprendidos en la póliza que hubiese suscrito el asociado.

Art. 64. A los efectos a que el presente capítulo se refiere, se considerarán como servicios extraordinarios:

1.º Todo servicio médico requerido fuera de las horas límites de recogida de avisos, o en consulta después de la hora fijada para la recepción de enfermos, salvo que los servicios de referencia fuesen prestados por los Médicos de guardia.

2.º Toda visita efectuada fuera de los límites fijados para la zona o distrito correspondiente.

3.º Certificaciones, planes, terapéuticas o informes emitidos por escrito, solicitados por el enfermo o sus parientes.

4.º Inyecciones y curas urgentes efectuadas por el Médico de Medicina general de la zona donde no haya Practicante.

Art. 65. Cuando las pólizas o cartillas pasen por traslado del socio a otra zona, sea cual fuera la fecha del mes en que se produzca el cambio, seguirá devengando los honorarios el Médico de la zona o distrito de procedencia hasta el mes siguiente, a partir del cual se asignarán los honorarios o retribución correspondiente al facultativo de la nueva zona a donde se hubiere efectuado el traslado.

Art. 66. A los efectos de remuneración, los Médicos especialistas se clasificarán en los tres grupos a que se refiere el artículo 32 de estas normas.

Art. 67. Para la retribución de los especialistas se tendrán en cuenta las escalas señaladas en el artículo 32, cobrando los incluidos en la escala A) la cantidad de 125 pesetas por cada quinientos socios o fracción; los de la escala B), 100 pesetas por cada quinientos socios o fracción, y los de la escala C), 75 pesetas también por cada quinientos socios o fracción. A los debidos efectos se computarán para las escalas antes citadas dos socios individuales como una familia.

Art. 68. La remuneración *a tanto por ciento sobre la prima* de los Médicos especialistas se efectuará con arreglo a la siguiente escala: Cada especialista del grupo A) del artículo 32: 1 por 100 de la prima total; cada especialista del grupo B) del artículo 32, 0,80 por ciento de la prima total, y cada especialista del grupo C) del artículo 32, 0,60 por 100 de la prima total.

Art. 69. Si los especialistas se contratasen a sueldo fijo, cobrarán el correspondiente al número máximo de familias que les correspondiesen según los cupos fijados en las escalas señaladas en el artículo 32 por cada especialidad.

Si el contrato fuese por acto médico, cobrarán con arreglo a la siguiente tarifa:

Visita en la consulta, 15 pesetas.

Visita a domicilio, 25 pesetas.

Urgente, 30 pesetas.

De noche, 50 pesetas.

Varios enfermos en una visita, a cada uno más, aparte del primero, 10 pesetas.

Además, y en cada especialidad, se confeccionará una tarifa que comprenda las intervenciones y técnicas de exploración especializada, que, establecida de acuerdo entre la entidad y el facultativo, será aprobada por el Colegio profesional correspondiente.

Art. 70. La remuneración de los especialistas respecto de los socios que acudan a su consulta y que tengan su residencia a más de 50 kilómetros de la localidad donde reside el facultativo, se reducirá en un 50 por 100, siempre que la póliza suscrita equivalga al 50 por 100 del valor de la póliza normal.

Art. 71. Cuando, además del Cirujano operador, exista el Cirujano de zona, ambos cobrarán por la escala segunda.

Art. 72. Cuando el Tocólogo ejerza simultáneamente la Ginecología, cobrará la retribución que le corresponda por Tocología, aumentada en un 20 por 100.

En el caso de que ejerza las especialidades, simultáneamente, a que se refiere el párrafo anterior, el número de familias que pueden estar a su cargo, según el artículo 33, se reducirá en un 25 por 100.

Art. 73. El ayudante de mano de un Cirujano o del especialista quirúrgico cobrará, con cargo a la entidad, el 20 por 100 de los honorarios de dichos facultativos.

Art. 74. Los Radiólogos, Odontólogos y Analistas, cuando trabajen en instalaciones propiedad de la entidad, percibirán el haber que les corresponda con arreglo a las escalas antes reseñadas. Si trabajasen con instalaciones propiedad del facultativo, percibirán la indemnización correspondiente que se estableciese de acuerdo con la Sociedad, y con la aprobación

del Colegio provincial a que pertenezca el facultativo.

Art. 75. La retribución mínima de los Médicos de guardia con servicio de ocho horas, seis días por cada siete—el séptimo de descanso—, será de 1.500 pesetas mensuales.

Art. 76. Los Inspectores de enfermos cobrarán con arreglo a la tarifa de *acto médico* de los facultativos de Medicina general.

Art. 77. Los Médicos que efectúen los reconocimientos de los aspirantes a socios de las entidades y el de su parientes con derecho a la asistencia, percibirán sus honorarios por *acto médico igualmente*.

CAPITULO VII

Licencias y excedencias.

SECCIÓN PRIMERA

Licencias

Art. 78. El personal facultativo comprendido en este Reglamento podrá disfrutar de licencia por los siguientes motivos:

- 1.º Por vacación anual.
- 2.º Por enfermedad.
- 3.º Por asuntos propios.

Art. 79. La vacación anual será disfrutada obligatoriamente por todos los facultativos y tendrá un mes de duración, percibiendo durante dicho período de tiempo íntegramente la retribución que le corresponde.

Esta vacación se disfrutará en el período de tiempo que libremente conviniesen la entidad o Empresa con los facultativos, procurando establecer a estos efectos los correspondientes turnos.

Caso de no llegar a un acuerdo el facultativo y la Empresa, acudirán a la intervención de Colegio provincial, y si aun con esto no se consiguiese, se establecerá por la Magistratura del Trabajo la fecha en que deben comenzar a disfrutar las vacaciones.

Art. 80. Las licencias por enfermedad durarán, como máximo, cuatro meses, percibiendo los interesados la remuneración íntegra durante los dos primeros meses de enfermedad, la mitad de la remuneración durante el tercer mes y sin retribución alguna durante el cuarto.

Dichos cuatro meses podrán ser computados de una vez o fraccionadamente dentro del término de un año, contado desde la fecha de la baja a igual fecha del año anterior.

Art. 81. Por asuntos propios los facultativos pueden obtener licencia sin sueldo de una duración máxima de un año, no pudiendo solicitarse estas licencias mientras no haya transcurrido un año desde la fecha en que el facultativo haya comenzado a prestar sus servicios a la Empresa o entidad de quien dependan.

Art. 82. A los efectos de la asistencia retribuida, se entenderá que la remuneración de los facultativos que perciban sus honorarios por *acto médico*, es el promedio de lo que hayan percibido durante los doce meses últimos.

Art. 83. Cuando se trate de licencias para asuntos propios, siempre que su duración exceda de setenta y dos horas, habrán de solicitarse de la Dirección de la Empresa o entidad.

Si la duración de la ausencia no excede de setenta y dos horas, siempre que esta licencia no se produzca más de una vez al año, basta comunicar con la antelación prudencial tal licencia, a fin de que se designe el facultativo que eventualmente haya de sustituirle.

SECCIÓN SEGUNDA

Excedencias

Art. 84. Los facultativos a que se refieren las presentes normas pasan a la situación de excedencia por los siguientes motivos:

- 1) Por enfermedad.
- 2) Voluntaria.
- 3) Por reducción de servicios.

Art. 85. La excedencia forzosa por enfermedad comienza una vez transcurridos cuatro meses de la baja por este motivo, computados del modo que se expresa en el artículo 80, y tendrá una duración máxima de dos años, durante cuyo período de tiempo habrá de reservarse al facultativo la plaza correspondiente. Transcurridos dichos dos años de excedencia, pasa a ser baja definitiva en la entidad o Empresa a que estuviere afecto.

Art. 86. Los facultativos que lleven dos años como mínimo al servicio de una entidad o Empresa, pueden solicitar la excedencia voluntaria por un período que no puede ser inferior a un año ni superior a cuatro.

Art. 87. Los facultativos declarados excedentes no tienen derecho a reserva de plaza y si únicamente a ocupar la primera vacante que se produzca dentro del grupo o especialidad a que pertenezca, no computándoseles a ningún efecto el tiempo que hubiesen pasado en situación de excedencia.

Art. 88. Cuando con la debida autorización de la Delegación de Trabajo, de conformidad con el Decreto de 26 de enero de 1944, se suprimiese un Servicio por alguna entidad o Empresa, fundándose en que su sostenimiento no resultase económico, los facultativos que desempeñasen las funciones en dicho servicio quedarán en situación de excedencia forzosa, debiendo ser nuevamente nombrados si dicho servicio se restableciese, y teniendo en otro caso preferencia para ocupar las vacantes que pudieran producirse del propio grupo o especialidad en la entidad de la que dependían.

CAPITULO VIII

Premios, faltas y sanciones.

Art. 89. Las entidades o Empresas podrán premiar la conducta sobresaliente de su personal facultativo cuando, por sus actos de laboriosidad, lealtad o abnegación denoten un afán indudable de excederse en el cumplimiento de su deber.

FÓRMULA

Extracto galega officinalis.....	0,07	grs.
Extracto gossypium herbaceum.....	0,06	»
Nucleinato sódico.....	0,03	»
Acido fosfórico.....	0,02	»
Acido nicotínico.....	0,0001	»

MADREZAL

EL MAS ENERGICO
GALACTÓGENO
LABORATORIOS O. F. E.

Apdo. 4042 - Madrid. (4)

(Censura Sanitaria 5947)

Dichos premios podrán consistir en distinciones honoríficas, gratificaciones en metálico, aumento de vacaciones, viajes de estudios subvencionados y cualesquiera otras semejantes.

Art. 90. Las faltas en que puedan estar incursos los facultativos al servicio de entidades o Empresas se clasifican en:

- 1) Leves.
- 2) Graves.
- 3) Muy graves.

Art. 91. Se entenderán por faltas *leves*: las de puntualidad, las que se refieren al trato social con los enfermos y sus parientes y cualesquiera otras de análoga entidad.

Son *graves*: las de negligencia o de ética profesional, siempre que no ocasionen perjuicios irreparables. La tercera falta leve cometida durante un semestre se sancionará como falta grave.

Son faltas *muy graves*: las de negligencia o de ética profesional que impliquen perjuicios irreparables, y las de abandono de servicio en todo caso. La tercera falta grave cometida en un semestre se sancionará como «muy grave».

Art. 92. Las faltas a que se refiere el artículo anterior no podrán afectar en nada ni en ningún caso, directa ni indirectamente, a la forma, modo o curso de los tratamientos terapéuticos, ni a los resultados de los mismos.

Art. 93. Las faltas leves, debidamente comprobadas, se sancionarán con amonestación verbal o escrita.

Las faltas graves pueden ser sancionadas con multa hasta de la séptima parte de la retribución de un mes, o suspensión de empleo y sueldo por un plazo máximo de tres meses.

Las faltas muy graves se sancionarán con la separación definitiva del servicio y pérdida de toda clase de derechos, a excepción de las de carácter pasivo establecidas en un Montepío o entidad análoga.

Art. 94. Corresponde al director o gerente de la Empresa o entidad a la que los facultativos presten sus servicios la potestad de imponer las sanciones por faltas leves, graves o muy graves, sin otra excepción que la de la separación definitiva del servicio, que se reserva a la Magistratura del Trabajo, ante la cual habrá de formular la Dirección o Gerencia las correspondientes propuestas.

No será necesaria la previa instrucción de expedientes en los casos de faltas leves, excepto cuando se trate de la tercer falta leve a que se refiere el artículo 91, en que habrá de instruirse también expediente. Igualmente se instruirá expediente en las faltas graves o muy graves.

En el expediente que, en su caso, haya de sustanciarse, se oirá no sólo al interesado, sino, además, al representante de los facultativos a que se refiere el artículo 15, debiendo darse por concluso el expediente en el término máximo de dos meses.

No obstante lo dispuesto en el primer párrafo de este artículo, la Dirección o Gerencia podrá disponer la suspensión de empleo y sueldo del correspondiente facultativo, como medida previa, al que se le impute una falta muy grave.

Las sanciones graves que imponga la Empresa o entidad a los facultativos serán recurribles ante la Magistratura del Trabajo en el término de diez días.

Tanto en el caso de recurso como en el de propuesta de separación definitiva del servicio, la Ma-

gistratura del Trabajo resolverá por auto, dentro del plazo de diez días, a la vista del expediente instruido por la Empresa o entidad, y con audiencia de ésta y del interesado, quienes podrán aportar las pruebas que a su derecho convengan.

La resolución que dicte la Magistratura cuando entienda que las reclamaciones contra las sanciones impuestas por la Empresa o entidad por falta grave, son irrecurribles; las que pronuncie respecto de las propuestas de separación definitiva del servicio pueden ser objeto de recurso de casación, cuando corresponda.

Art. 95. Las sanciones que los Colegios profesionales respectivos puedan imponer a sus colegiados son independientes en absoluto de las que se establecen por las presentes normas.

Art. 96. Las Delegaciones de Trabajo podrán sancionar a las entidades o Empresas que infrinjan las presentes normas, con multas de quinientas a cinco mil pesetas, o proponer a la Dirección General que eleve su cuantía hasta veinticinco mil pesetas en caso de reincidencia, o cuando así lo aconseje la naturaleza o circunstancia de la falta de los infractores.

En estos casos, la Dirección General de Trabajo, además de imponer la sanción económica, podrá proponer al ministro del ramo el cese de los jefes, directores, gerentes o miembros del Consejo de Administración responsables de la conducta de la entidad o Empresa, y el Gobierno, a propuesta del ministro de Trabajo, acordar la inhabilitación temporal o definitiva para ocupar aquellos cargos u otros directivos semejantes o de jefatura en cualquier Empresa.

CAPITULO IX

Jubilaciones.

Art. 97. Se establecen dos clases de jubilaciones:

- 1) Por invalidez para el trabajo profesional.
- 2) Por edad.

La jubilación por *invalidez* tendrá lugar una vez que, habiendo sido alta en la enfermedad, haya quedado el facultativo en situación de incapacidad permanente y total para trabajos profesionales, o una vez que haya transcurrido el tiempo de excedencia forzosa por enfermedad y sea baja definitiva en el servicio activo.

La jubilación por *edad* será voluntaria, a petición del médico, al llegar éste a la edad fijada por Previsión Sanitaria Nacional para percibo del Subsidio de Vejez.

Podrá ser forzosa cuando, a petición de la entidad, se demuestre en informe emitido por tres facultativos, designados por la entidad, Colegio de Médicos y el interesado, respectivamente, que sus facultades físicas no le permiten las actividades profesionales del cargo que desempeña.

Art. 98. En el término de seis meses, a contar de la fecha de la puesta en vigor de estas normas, se estudiará por una Comisión nombrada por el Ministerio de Trabajo e integrada por el representante de las entidades o Empresas, de los Consejos Generales de Colegios Médicos y de Odontólogos y de Previsión Sanitaria Nacional, la cuantía de la aportación que las entidades y el personal facultativo han de hacer a Previsión Sanitaria Nacional para el establecimiento de las jubilaciones a que se refiere el artículo anterior.

Disposiciones adicionales

1.^a *Plus de Cargas familiares.*—En atención a las cargas de familia de los facultativos a que se refieren la presentes normas, disfrutarán aquéllos de un plus por dicho concepto, en la cuantía y forma de distribución establecidas en la Orden general relativa a dicho Plus de Cargas familiares, de fecha 29 de marzo de 1946.

2.^a *Respecto a las condiciones más beneficiosas.*—Por ser generales y mínimas las condiciones en que los facultativos comprendidos en estas normas han de prestar sus servicios, se entenderá que subsisten en su plenitud las condiciones y derechos más favorables que pudieran existir cuando, examinadas en su conjunto, resulten superiores a las que en este Reglamento se establecen y concretamente las que tengan repercusión económica inmediata.

Disposiciones transitorias

1.^a Las entidades de Asistencia Médicofarmacéutica que al tiempo de la publicación de estas normas tengan médicos supernumerarios legalmente designados, no podrán efectuar concursos para cubrir las plazas de numerarios hasta tanto no hayan alcanzado esta categoría los supernumerarios de referencia, a los que se reconoce el derecho a ocupar, por orden riguroso de antigüedad, las vacantes de numerarios que se produzcan, ya sean en el grupo de Medicina general o en el de su especialidad. Se considerarán a estos efectos como supernumerarios aquellos profesionales que con anterioridad a la promulgación de estas normas figurasen como tales en la Comisaría de Asistencia Sanitaria.

Para que los supernumerarios a que se refiere el párrafo anterior puedan conservar sus derechos, será preciso que se comprometan formalmente por escrito, en el término de dos meses, desde la fecha de publicación de este Reglamento, a desempeñar eventualmente las funciones de los numerarios, con arreglo al artículo 34 de estas normas, a cuyo fin las entidades afectadas no podrán ejercer la facultad de designación de dichos eventuales mientras los supernumerarios de cada grupo no rehusen expresa o tácitamente al desempeño de su sustitución.

Tanto los supernumerarios, mientras ejerzan sus funciones de eventuales, como los eventuales propiamente dichos, tienen derecho, mientras desempeñen sus

servicios, a la misma retribución que los facultativos a que el presente Reglamento se refiere, teniendo asimismo derecho a ausentarse de su residencia el mismo período de tiempo que éstos, de acuerdo con la entidad de que dependan.

2.^a Los expedientes de jubilación que pudieran producirse hasta tanto que se dicten las normas correspondientes por Previsión Sanitaria Nacional y Comisión designada en el artículo 98, se dejarán en suspenso para aplicarles la norma que en su día se apruebe y recibiendo los emolumentos a partir de la fecha en que se produjo la baja.

Madrid, 4 de octubre de 1946.—El director general de Trabajo, *Agustín Miranda*.

(B. O. del E. de 15-X-1946.)

DIRECCIÓN GENERAL DE SANIDAD.—*Convocando cursillos de Hematología y Hemoterapia, en cumplimiento de la Orden ministerial de 7 del actual.*

Cumpliendo esta Dirección General de Sanidad lo dispuesto en la Orden del Ministerio de la Gobernación de fecha 7 del mes en curso, referente a la organización de prácticas a desarrollar en el Instituto Español de Hematología y Hemoterapia para capacitar al personal que haya de integrar las Secciones que se crean en las Jefaturas provinciales de Sanidad que en la citada Orden ministerial se especifican, se convoca a un primer cursillo de los que comprenderá la etapa de noviembre de 1946 a junio de 1947, con arreglo a la siguiente distribución:

1.º Diez plazas para médicos del Cuerpo de Sanidad Nacional, dependientes de las Jefaturas de Albacete, Alicante, Alava, Badajoz, Cádiz, Jaén, Las Palmas, León y Málaga, y fechas del 2 al 16 de noviembre próximo.

2.º Siete plazas, en iguales condiciones que las anteriores, para Murcia, Cartagena (Murcia), Oviedo, Santa Cruz de la Palma, Santa Cruz de Tenerife, Tarragona y Vizcaya (Bilbao), y fechas del 2 al 16 de enero de 1947.

3.º Cincuenta plazas para médicos libres, con la distribución de fechas que se detallan:

Del 1 al 15 de febrero de 1947. Del 1 al 15 de marzo. Del 1 al 15 de abril. Del 1 al 15 de mayo. Del 1 al 15 de junio.

4.º Todos los aspirantes deberán solicitarlo por instancia dirigida al director del Instituto Español de Hematología y Hemoterapia (General Oraá, 15, Madrid), en la que hagan constar el cargo que desempeñan y la fecha del cursillo en que deseen tomar parte para los comprendidos en el apartado tercero, y satisfacer la cantidad de cien pesetas como derechos de matrícula.

5.º Cubiertos los cupos de los cinco cursillos que se anuncian para los médicos no pertenecientes al Cuerpo de Sanidad Nacional, se devolverán a los interesados los documentos que envíen como justificantes de sus méritos.

Madrid, 8 de octubre de 1946.—El director general, *José A. Palanca*.

(B. O. del E. de 14-X-1946.)

≡ A N Á L I S I S ≡

de ORINAS, en comparación con la normal.

SANGRE, ESPUTOS, EXUDADOS, etc.

Dr. E. ORTEGA, sucesor del Dr. CALDERON

Análisis de aguas mineromedicinales, etc.

FUNDADO EN CARRETAS, 14, EN 1866

Carmen, 12 - MADRID - Teléf. 16388

(Aprobado por la Censura Sanitaria, núm. 4.218)

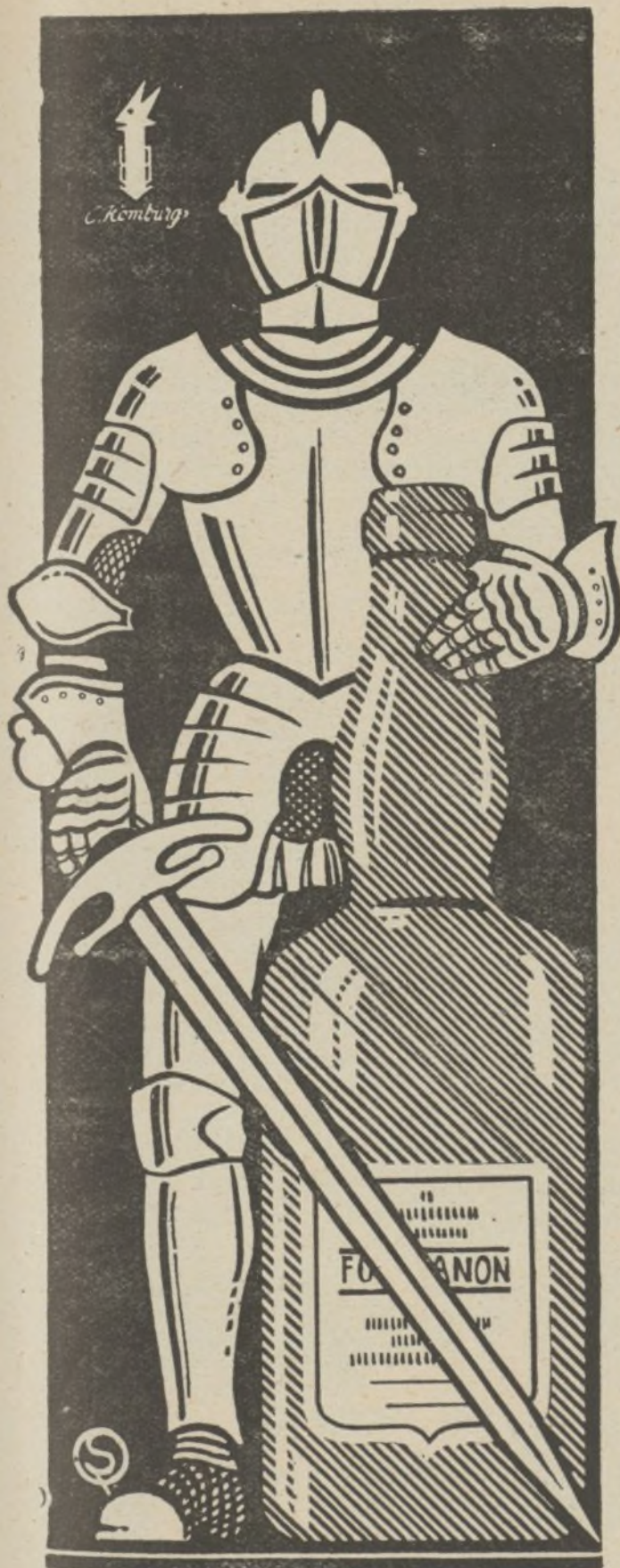

Fuerza

Fosvitanón
Komburg

Temple

Resistencia

Depositarlo para España: GUSTAVO REDER, Zorrilla, 17, MADRID

(C. S. núm. 4.219)



Jornadas Médicas Españolas

JUNTA RECTORA CENTRAL

COMISARÍA DE ORGANIZACIÓN

Libro de Actas

de las

Jornadas Médicas en Sevilla

Se hace saber a cuantos participaron en las Jornadas Médicas de Sevilla que han sido repartidos ya el primero y segundo tomos del Libro de Actas, habiéndose enviado POR SEGUNDA VEZ a los señores que no lo recogieron en el primer envío de los meses de agosto y septiembre.

Esta Comisaría suspende todo nuevo envío por carecer de direcciones y nombres, aparte de los ya remitidos. Si algún señor con derecho a recibirlo no lo hubiera todavía, deberá solicitarlo por carta a esta Comisaría, enviando su nombre y dirección, así como haciendo constar la condición por que lo reclama.

El próximo volumen contendrá las Secciones de Oftalmología, Dermatología y Urología, y formará el fascículo primero del tercer tomo que se está editando.

Madrid, 15 de octubre de 1946.

EL COMISARIO,
F. J. Cortezo Collantes.

PRODUCTOS
FARMACÉUTICOS



Laboratorio
Quimioterápico del Ebro
VERGÉS & OLIVERES, S. A.
TORTOSA

- = CITRONITRINA
- = CALCIO «GEVE»
SIMPLE
- = CALCIO «GEVE»
CON VITAMINA D
- = SULFOLAPINA
- = TÓNICO «GEVE»
- = LINITUL
- = EUBORAL
- = POMADAS
OFTÁLMICAS «GEVE»
- = POMADAS
DORADA VERGÉS

Doctor:

Sírvase Vd. pedirnos literatura y muestras para ensayos clínicos.



Una excelente
preparación de kola:

Tónico GEVE

Estimula la actividad cardíaca
y aumenta la tensión arterial

Granulado a base de nuez de kola
y glicerofosfatos con pepsina

FORMA DE ADMINISTRACIÓN:

Tónico GEVE puede tomarse solo o disuelto en vino, agua o leche, antes o después de las comidas. Igualmente puede tomarse mezclado con nata o con yoghurt, a los que comunica un sabor muy agradable

DOSIS (Salvo prescripción facultativa)

Una cucharadita de las de café, bien llena, dos o tres veces al día.



LINITUL GEVE

Compresas de tul engrasado y esterilizado a 120°

Impiden las adherencias del apósito a las heridas y llagas. El levantamiento de la cura se hace, por tanto, cómodamente y con toda facilidad. Evita el DOLOR y las HEMORRAGIAS, dejando los tejidos en las mejores condiciones para que verifiquen rápidamente el trabajo de cicatrización.

El apósito ideal, tanto en las curas de alta como de pequeña cirugía