



NUEVOS TIEMPOS



TONIO
GERRA

RAS
ERIA

Pro-
junta-
a Re-

CASA CALERO

Sucesor, F. LOPEZ VALENCIA

ENCUADERNACION Y ARTICULOS DE PIEL

BARBARA DE BRAGANZA, 9 — TELEFONO 34369

MADRID

Sucursal: Antigua CASA CAMARA — Papelería - Imprenta - Litografía

Objetos de escritorio — Encuadernación — Accesorios para multicopistas.

ROSALIA DE CASTRO, 11

TELEFONO 15944

Precios especiales a las organizaciones de la U. G. T. y Partido Socialista

ENVIOS A PROVINCIAS

**LAS COSAS QUE HACIAN
LAS HADAS...**

...las cosas que se hacían solas en los cuentos de nuestra niñez, ahora las hace, como por manos de hadas,
LA ELECTRICIDAD

Le interesa a usted conocer todas las aplicaciones que tiene la electricidad en los menesteres del hogar y de la oficina, porque cada una de ellas representa más economía o mayor comodidad. Sin perder tiempo, puede usted conocerlas todas, tan sólo con visitar la exposición completa que tiene instalada



UNION ELÉCTRICA MADRILEÑA

En Madrid:
Avenida Conde de Peñalver, 23
(Gran Vía)

PUBLICIDAD
ANTONIO
CABREZA

LA EXPOSICION DE MUEBLES NUEVOS M. MALDONADO, CONSTRUCTOR

VARIEDAD

SOLIDEZ

Inmenso surtido en camas de hierro y bronce - Mobiliario para oficinas - Material escolar

DESPACHOS - COMEDORES - DORMITORIOS - TAPICERIA MODERNA (gran confort)

PRECIOS DE VERDADERA ECONOMIA

Talleres: CONDE-DUQUE, 48
Teléfono 42096

MADRID

Despacho: LEGANITOS, 4
Teléfono 15294

REVISTA QUINCENAL DE ESTU-
DIOS SOCIALISTAS MUNICIPALES

TIEMPOS NUEVOS

Director:
ANDRÉS SABORIT COLOMER

Redacción: ROLLO, 2 - Teléfono 27942

El antiguo "Hospicio"

Datos sobre su origen

CON este nombre se conoce en Madrid al edificio que fué hasta hace pocos años establecimiento benéfico titulado Hospicio de San Fernando, situado en la calle de Fuencarral, cerca de la glorieta de Bilbao.

Debió su origen a la Congregación del Santo Nombre de María, que lo fundó en 1668 en un pequeño local de la calle de Santa Isabel. En un principio fué particular, y luego, en virtud de las limosnas que dió Felipe V y algunas otras, se hizo general. Posteriormente se redujo a provincial, en virtud de la ley de Beneficencia.

En 1674 lo tomó a su cargo la reina gobernadora doña María Ana de Austria, y en el mismo año fué trasladado a la calle de Fuencarral, a unas casas propias de la Hermandad, que en 1722 fueron demolidas para principiar el edificio que ahora existe, y que se concluyó en 1799, a expensas de los caudales suministrados para ello por la Colecturía general de Expolios, después de haber sufrido la obra diferentes vicisitudes por haber cesado las limosnas y rentas con que se contaba y más particularmente por la muerte de su protector D. Gaspar de Molina y Oviedo, cardenal de la S. R. I., comisario de Cruzada y gobernador del Consejo.

La fachada, que va reproducida en la cubierta, es considerada justamente como la obra culminante de Pedro Ribera, cuya fecundidad y maestría se revelaron en una copiosa labor desarrollada principalmente en Madrid.

Pero ninguna de sus obras ha sido en todos los tiempos tan celebrada, a la par que discutida, como el Hospicio. De esto último es buena prueba el siguiente párrafo de Madoz (1):

Hállase en el centro (de la fachada principal) la portada construída en el mismo siglo (el XVIII) por el corruptor D. Pedro de Ribera, quien mostró en ella, como en todas, su mal gusto, siendo sin duda la peor que de su género hay en Madrid; pues en ésta, además de lo ridículo y caprichoso de su forma, se ve la extravagante idea de que la cubre un manto que se figura de tela.

Pocas críticas más apasionadas se han hecho del arte barroco, que tantas mereció a los escritores de las postrimerías del siglo XVIII y primera mitad del XIX.

La restauración del "Hospicio"

En nuestros días ha estado a punto de desaparecer esta joya arquitectónica.

Resuelta por la Diputación la evacuación del edificio y construcción de un nuevo Hospicio, procedió a fines

(1) MADDOZ: Diccionario X, página 866.

del año 1922 al derribo de las construcciones, con escasa preocupación por la suerte que pudiera correr la obra de Pedro de Ribera. Fué preciso que los amantes del arte levantasen la voz en defensa de aquélla para que la piqueta demoledora se detuviese al llegar a las partes del edificio cuyo valor artístico era evidente; pero sólo como aplazamiento de los propósitos destructivos, pues lo más que se concedía a los defensores del monumento era que se desmontaría cuidadosamente la portada para su traslado a otro edificio o lugar, a pesar de que las opiniones más autorizadas aseguraban que la puerta no soportaría sin gravísimos daños el desarme y traslado, y que, además, no era sólo la portada, sino toda la fachada, y aun la iglesia, no desprovista de interés, las que merecían ser conservadas.

En estos términos se hallaba planteada la cuestión cuando surgió la salvadora iniciativa del Ayuntamiento de Madrid, que en un rasgo digno de su gloriosa historia y de los prestigios, no siempre reconocidos, que tiene conquistados en el orden cultural, se ofreció a comprar el edificio para salvarlo de la ruina, y así lo realizó tras breve tramitación del asunto, que terminó en la adquisición de toda la propiedad que había sido Hospicio de San Fernando, comprendida entre las calles de Fuencarral, Beneficencia, Florida y Barceló.

Con la mayor actividad se procedió a subdividir los terrenos resultantes, cruzándolos con dos calles, una amplísima, la de Barceló, y otra prolongada de la de Larra, las cuales determinan dos grandes manzanas y otras dos de menor superficie, hallándose comprendida en una de las primeras la parte conservada del edificio, que ha quedado aislada en todos sentidos y rodeada de jardines.

Encargado de la restauración de las construcciones respetadas por los derribos, me preocupó sobre todo el decidir la clase de revoco o revestimiento a adoptar para los paramentos de fachadas, a fin de devolver a éstas, en lo posible, su primitivo aspecto y carácter; teniendo la fortuna de encontrar vestigios suficientes del revoco del siglo XVIII, que, cual ocurre en muchos otros edificios de la misma época, se conservaba más o menos mutilado debajo de los enlucidos más modernos, debido

a la gran adherencia de aquél con las fábricas, que hacía, sin duda, se desistiese de arrancarlo en su totalidad, limitándose a un simple «picado a punta de paleta» cuando se trataba de revocar de nuevo.

El tal revoco, tan frecuente en edificios de los siglos XVII y XVIII, sobre todo en este último, que casi constituye un dato cierto para fijar su edad cuando otros no existen, era una imitación de ladrillo muy cuidadosamente hecha con estuco de cal y más frecuentemente de yeso, sobre la cual se grababan con punta acerada las dos finas estrías que limitaban los tendeles y juntas, dejando éstos en blanco y pintando de sepia las estrías y de rojo los frentes de los fingidos ladrillos.

De este modo se cubrían los entrepaños existentes entre otros elementos arquitecturales, como las guarniciones de hue-

cos, pilastras, impostas o cornisas. Pero cuando los muros eran sólo de ladrillo, sin abultado alguno, se acudía a un tipo de decoración muy interesante, que puede aún verse en numerosos edificios (1), consistente en dibujos simplemente perfilados o ligeramente sombreados a la sepia sobre el color blanco del fondo, de un efecto muy decorativo.

De este recurso me he valido para resolver el problema que ofrecía el tratar todos los muros exteriores, a excepción de la fachada principal, con un revoco uniforme, sin accidente alguno que rompiese la monotonía y sin acudir a las imitaciones de piedra, que me había proscrito rigurosamente no sólo por fidelidad arqueológica, sino para que toda la obra nueva se mantuviese en un plano de sencillez y discreción que dejase a la hermosa fachada de la calle de Fuencarral destacar como única digna de atraer la atención y que ni remotamente pudiesen sospecharse en las restantes propósitos de malsana emulación.

Por cierto que la restauración de esta fachada confirmó lo que habíamos supuesto acerca del estado de la piedra, pues resultó ser tan deleznable la superficie de ésta, a causa de la conocida acción del tiempo sobre



Patio interior del antiguo "Hospicio".

(1) Convento de Valverde, cerca de Fuencarral; otro en la calle de Roma, de Alcalá de Henares; casa frente a San Juan de la Penitencia, en Toledo, etcétera, etc.

Importancia de la estadística en la vida moderna

ALTAMENTE controvertido ha sido el origen de la sociedad humana, pues mientras filósofos griegos y romanos sostuvieron que el hombre en sus primitivos tiempos ha vivido en estado completamente salvaje, cual las fieras en sus selvas, sin noción del derecho, del deber ni de la familia, por el contrario, otros, como Platón y Aristóteles, afirman que el hombre ha vivido en todo momento en sociedad, lo que ha traído como consecuencia de ello la formación de la sociedad familia y el origen de la propiedad común — la explotada por agrupaciones de la tribu — y la particular — que fué subdividiéndose entre las familias —, una y otra adquiridas por la ocupación, pues que en los albores de la formación de la Humanidad la tierra pertenecía al que la explotaba, prueba de ello lo que aconteció a Abraham con su sobrino Lot al regreso de Egipto, que por diferencias entre sus siervos y pastores unos partieron hacia la parte de la Sodomía y los otros hacia Canaán, ocupando el territorio que tuvieron por conveniente, por hallarse libre, y he aquí cómo la comunidad negativa de la tierra se transforma en derecho de propiedad por la ocupación, el trabajo, el cultivo y el pastoreo.

Núcleo rural en su origen, estas agrupaciones que traen como consecuencia la formación de ranchos — construcciones de ramaje con techumbre de paja y barro —, por las necesidades de sus moradores vienen a formar posteriormente el arrabal, sobreviniendo a su vez la transformación de los productos de la tierra, que trae como consecuencia de ello la formación de la industria y el comercio; por eso, al arraigarse el hombre en la tierra y edificar en ella nace la ciudad con su fuerza propulsora, centro de energía, actuando como un vigoroso instrumento del impulso humano en la incesante labor de crear civilizaciones; y al verificar los estudios respecto de aquél, nace rudimentariamente el método estadístico.

De diversos estudios verificados con relación al territorio y población, se ha comprobado, de una manera plena, que la densidad de población es proporcional a la fertilidad de las tierras en que aquélla se encuentra asentada, pues al contar sus habitantes con los medios indispensables para su subsistencia, signo, por consecuencia, de grandeza y poderío, necesariamente tiene que aumentar la densidad de su población, hecho éste que se viene repitiendo constantemente desde la existencia de los primitivos pobladores del mundo, los arios, o descendientes de Jafet, hijo tercero de Noé, que al ocupar los terrenos más fértiles del Asia, por la gran procreación de esta raza, sigue siendo una de las más predominantes de la India y de muchas regiones de Europa.

Los problemas de la ciudad moderna son complejisi-

mós, pues que no basta que su representación municipal asegure la vida fisiológica de sus ciudadanos, sino que tiene que actuar para que, mediante la educación y cultura, haga de la ciudad el centro de las grandes reacciones de la solidaridad; que suscite a su vez la cooperación social; que todos sus ciudadanos sean protegidos contra las enfermedades, mediante adecuada política sanitaria; que las imposiciones sean equitativas; que se establezcan centros en los que se facilite instrucción adecuada; que se les proteja contra la explotación de comerciantes y propietarios; que la habitación reúna condiciones de ventilación y salubridad, con alquileres moderados; que se hallen debidamente atendidos los servicios de limpieza, alcantarillado, pavimentado y alumbrado de sus calles; que lo sean al propio tiempo los relativos a previsión frente a la miseria y el desamparo causados por la muerte, la enfermedad, el paro forzoso y otras calamidades.

Para realizar tan arduos cometidos, en armonía con el estado de cultura y adelanto que en la actualidad alcanza la sociedad actual, en que los progresos del vapor, de la electricidad, de la aviación y de la radio suprimen de día en día las distancias; en que las ideas y los trabajos de expansión mundial se desarrollan, y se transforman con marcas diversas; en que para la realización de los estudios del ser humano, en relación con la población, es cada día más vivo el interés que por todos los países se viene prestando a estas cuestiones en su aspecto demográfico, siendo una de las bases principales para estos estudios el empadronamiento vecinal, documento determinante del

La Diputación Provincial de Madrid, presidida por el Sr. Nogueras, ha concedido 2.000 pesetas de subvención a una revista titulada **Radical** hecha por significados lerrouxistas, muerta apenas nacida y fallecida sin liquidar todas sus cuentas, según costumbre en ciertos núcleos políticos. Así administran el presupuesto provincial los gestores de la mayoría lerrouxista: haciendo **regalitos** metálicos a publicaciones de su misma comunión política y colocando amigos que no valen para trabajar, aunque sí para cobrar. ¿Y esos señores son los que llamaban enchufistas a los socialistas? ¿Dónde están ahora los **literatos** que injuriaban a los hombres de nuestro partido? Muchos de ellos, enchufados en los puestos que les crearon, a costa del erario nacional.

buen régimen administrativo y del orden social, pues que él es el verdadero registro de los habitantes de toda población, el cual constituye a su vez documento público y fehaciente a todos los efectos administrativos y sociales en considerable número de casos, toda vez que viene a formar, por decirlo así, el verdadero libro de la contabilidad demográfica, en el que se halla reflejado el ser humano desde su nacimiento hasta la muerte; pues que en él deben figurar los antecedentes relativos a todos y cada uno de los residentes en el término municipal, con especificación del sexo, edad, naturaleza, estado civil, profesión, medios de vida y residencia; reflejándose a su vez en aquel documento la natalidad ocurrida durante los cinco años que tiene de vigencia con arreglo a la ley, cuanto tiene relación con la nupcialidad, la mortalidad, la inmigración y la emigración a otros Municipios y al extranjero, con lo cual en todo momento que se crea necesario puede ser conocido el número de habitantes del Municipio, altas y bajas ocurridas por distintas causas, clasificaciones de edad, estado, residencia, etc., servicio éste que debe ser uno de los mejor cuidados de las Municipalidades, toda vez que él nos ofrece ancho campo para considerable número de estudios que, a la par, pueden ser base para la reorganización de las haciendas locales.

Aun cuando por muy sabida sea vulgar, es una verdad cada día más confirmada por los hombres dedicados al estudio de las ciencias sociales y económicoadministrativas que sin formaciones estadísticas en las que se contengan cuantos antecedentes sean precisos relacionados con la población, y, de igual modo, los relativos a la riqueza, producción y consumo, no puede existir una buena administración, pues que al realizar el estudio de su hacienda y el de sus exigencias económicas, al carecer de aquellos antecedentes preliminares necesarios para poder conocer sus disponibilidades económicas con que dotar sus presupuestos, necesariamente habrá de caminar a ciegas y realizar un trabajo en extremo deficiente, que no responde a las reali-

dades de disponibilidad de su vecindario. Sed ricos y gastad sin orden ni gobierno, y pronto os advertirán la escasez de vuestro peculio y el desacierto con que habéis procedido; no estudiéis los medios de conservar y fomentar vuestra riqueza, y no tardarán en gastarse vuestros veneros, con lo cual tendréis que lamentar vuestra desidia y vuestra ignorancia. El oro en sus yacimientos no es riqueza; el saber por sí mismo no es saber; el saber y la riqueza surgen de la actividad, de la energía, de la voluntad, del entusiasmo, de la fe del hombre, que respondiendo a su conciencia y a su dignidad, sin las resultantes de estas manifestaciones tan poderosas y trascendentales el mundo sería inercia.

La moderna organización de toda buena administración pública de miras elevadas, de amplios horizontes, con aspiraciones reformadoras, no podrá realizar sus fines si prescinde de la estadística, por ser la que ha de procurar las materias primeras, y si pretendiese desligarse de ella y prescindir de su asistencia, moveríase en el vacío.

Los estudios que nos ofrece la moderna demografía demuestran que ésta se halla en íntima relación con el florecimiento y prosperidad de las poblaciones que para sus estudios la tienen en preferente lugar; por el contrario, en aquellas en que su formación es incipiente o se halla preterida su vivir y desenvolvimiento es premioso, difícil y revelador de general atraso al no preocuparse de efectuar estudios en armonía con los interesantes problemas morales, sociales, económicos e industriales de la urbe, no contentándose con vivir al día utilizando imposiciones anticuadas, sino que, por el contrario, tiene que utilizar las provechosas enseñanzas que ofrecen todas las ordenadas informaciones estadísticas, pues que ellas son el resultado de las disponibilidades de la población.

ANTONIO SABORIDO

Jefe de los servicios municipales
de Estadística.

Madrid, abril de 1934.

JUAN GUSSONI

ESCULTOR
CANTERO
MARMOLISTA

Carretera de Andalucía, número 1
VILLAVERDE (MADRID)

TIEMPOS NUEVOS

REVISTA QUINCENAL DE ESTUDIOS
SOCIALISTAS MUNICIPALES
Y PROVINCIALES

ROLLO, 2. TELÉFONO 27942

Precios de suscripción:

Trimestre.....	7,50 pesetas.
Semestre.....	14 —
Año.....	24 —
Número suelto.....	1,50 —

Sociedad Española

P U R I C E L L I

Manuel Silvela, número I

M A D R I D

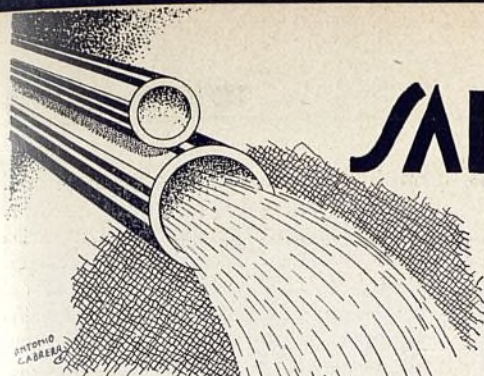

SALUBRIDAD E HIGIENE

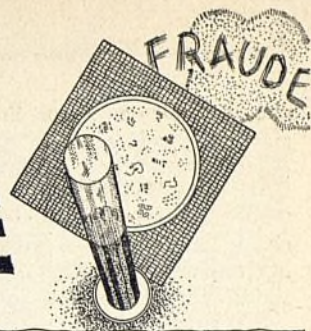

Tratamiento de las basuras urbanas

Vertido marítimo y sus inconvenientes

REUERIDO por la Dirección de la revista TIEMPOS NUEVOS para aportar mi modesta colaboración técnica a la ardua y patriótica labor que se ha impuesto de extender por el ámbito municipal español los conocimientos indispensables a quienes rigen, o aspiren a regir, la vida colectiva de los pueblos, voy a comenzar con una serie breve de artículos, en los que reuniré lo más interesante del problema vasto y complejo del destino final y tratamiento de las basuras urbanas, procurando vulgarizar su exposición para ponerla al alcance de todas las inteligencias.

Téngase en cuenta que este problema tiene tres aspectos esenciales: el higiénico, el técnico y el económico, y que aunque en pura teoría el predominio del primero es lo que debería servir de norma a las Municipalidades para acometer sin vacilaciones el problema, y a eso hemos de tender todos cuantos nos hemos impuesto la cruzada en pro del progreso de la ingeniería sanitaria, la influencia recíproca de unos sobre otros, variable según el clima, las costumbres, el estado moral y social determinan una resultante, que es la que en definitiva aconseja el sistema a seguir.

Podemos, sin inconveniente alguno, sentar por anticipado dos premisas, que son:

1.^a Que no existe aún una solución que posea de un modo absoluto ventajas indiscutibles sobre las demás que permita aconsejar su empleo sin un previo y detenido estudio de las circunstancias locales.

2.^a Que es un error *a priori* creer que el tratamiento de las basuras pue-

de constituir una fuente de ingresos para una ciudad.

Los métodos de destrucción de basuras pueden clasificarse en tres grandes grupos:

- 1.^o Vertido simple, bien sea en el mar o en vertedero corriente.
- 2.^o Utilización agrícola de las basuras.
- 3.^o Incineración de las mismas.

El primer grupo es el más primitivo, desde luego, y el que ha venido empleándose desde que se comenzó la recogida de basuras en las poblaciones.

En las poblaciones marítimas parece que el procedimiento de arrojar basuras en pleno mar es el que mejor satisface las exigencias de los tres órdenes citados: higiénico, técnico y económico; y, sin embargo, no es así.

El aspecto técnico, desde luego, no tiene nada que achacar a este sistema, pues pueden acoplarse perfectamente los medios de trasvase de los camiones de recogida a los remolcadores de vertido, sin que exista problema alguno por resolver. No ocurre lo mismo con los otros dos aspectos, pues el procedimiento es demasiado caro, por la necesidad del trasvase, por un lado, y, sobre todo, por los largos recorridos a efectuar por los remolcadores, si se quiere evitar que las corrientes marinas lancen a la playa una parte de los detritos. Como es lógico, no viene compensado con ingresos o beneficios de ninguna clase y hace, por tanto, prohibitivo el sistema para la mayor parte de las ciudades. Así ha podido observarse que poblaciones como Niza, Marsella y Nueva York hayan abandonado el sistema o lo emplean cada vez menos; así tenemos también en España el caso de Barcelona, en la que la contrata de extracción de basuras tiene obligación de verterlas en el mar, lo cual, sin embargo, no se cum-



Barcazas de transporte de basuras en Londres.

ple, probablemente por la carestía del sistema, y además por las quejas que repetidamente han interesado la Comandancia de Marina y la Junta de Obras del Puerto, como consecuencia de la enorme cantidad de detritos que iba a parar a dicho puerto, constituyendo un peligro sanitario.

En cuanto al inconveniente sanitario del sistema, se presenta el que acabamos de citar, debido a la difícil vigilancia de que el vertido se haga en zonas que por su situación con respecto a las corrientes y por su distancia a las playas eviten la acumulación de basuras en la costa.

Por otra parte, existe otro inconveniente no despreciable, y es que, en caso de mal tiempo persistente, las basuras han de acumularse en un depósito establecido en la costa, ya que los barcos no pueden salir al mar, y ello complica más el problema. No obstante, es muy posible que en algunos casos determinados en que la configuración de la costa se preste a que el vertido pueda hacerse no lejos de la misma, sin temor a que los detritos vuelvan a la población, y previa una organización racional y una adaptación del material de arrastre y transporte, pueda emplearse dicho sistema.

Vertido en vertedero: Sus inconvenientes y clases

Este ha venido siendo hasta ahora el sistema casi únicamente empleado, y por la forma anómala y desordenada

en que se ha efectuado ha sido, y es, objeto de violentos ataques por parte de los higienistas.

No precisa gran esfuerzo reconocer la razón que les asiste al contemplar el espectáculo que suelen ofrecer la mayor parte de las poblaciones españolas, cuyas inmediaciones se hallan convertidas en estercoleros de más o



Vertedero lateral al canal para relleno del terreno (Londres).

menos importancia, donde sin precaución de ninguna clase se vierten las basuras públicas, las cuales, como es lógico, entran pronto en putrefacción y alimentan un ejército de ratas y una nube de moscas que invaden al vecindario inmediato, y son, por tanto, eficaces agentes de transmisión de enfermedades más o menos importantes. Y es que, además, el peligro higiénico de esos basureros no se limita al momento del vertido, en el cual las materias pulverulentas están sometidas a la acción del viento y son transportadas a sitios bastante lejanos, sino que contaminan zonas que durante

mucho tiempo después siguen presentando inconvenientes, pues generalmente los terrenos donde están enclavados suelen estar próximos a las poblaciones, y, naturalmente, cuando éstas crecen pasan a constituir parte integrante de su recinto y han de servir de asiento a edificios o calles, para construir los cuales precisa efectuar excavaciones y remover, por tanto, toda esa capa orgánica que en ellos se ha creado. A esto hay que agregar que si el terreno subyacente al vertedero está fisurado o es impermeable, la capa subterránea se contaminará fuertemente por el líquido que llegue a ella a través de los depósitos de basura.

Claro está que este inconveniente desaparece en gran parte si se atiende a dos preceptos importantes:

1.º Elección de emplazamiento de vertedero en terreno que por su alejamiento de la ciudad, por su situación topográfica y por su disposición en relación con los vientos dominantes no exista el temor de que haya de quedar englobado en el casco urbano, ni de que sus contaminaciones puedan afectar a capas de aguas que sean luego aprovechadas por la población o por otros grupos urbanos.

2.º Que el vertido se efectúe con las máximas garantías higiénicas.

Pueden, en efecto, existir en los contornos de las ciudades depresiones del terreno, terrenos pantanosos o estériles que sea conveniente, incluso desde el punto de vista de interés general, convertirlos en campos aprovechables para la agricultura y un medio de poder efectuar esto mediante el relleno de los mismos con las basuras públicas.

Examinemos los casos que pueden presentarse y el modo de hacer el vertido en cada uno de ellos.

Estos son:

- 1.º Marismas o terrenos pantanosos.
- 2.º Barrancos y socavones.
- 3.º Eriales arenosos o incultos.

Marismas o terrenos pantanosos

Antes de decidir si una marisma es apta o no para recibir los depósitos de basuras conviene estudiar si la capa o



Descarga de basuras de barco a vertedero (Londres).

estrato sobre la que descansa dicha marisma es completamente impermeable, pues en este caso, a medida que se fuera rellenando la marisma, subiría el agua, y ello podría introducir perturbaciones en los terrenos colindantes, dando, por tanto, lugar a perjuicios con las consiguientes reclamaciones.

Si se tratara de un terreno cenagoso resultaría que al verter allí las basuras se produciría una gran cantidad de fango o lodo, con el que se contaminaría la corriente de agua que atravesara dicho terreno y daría igualmente lugar a pleitos aguas abajo por daños y perjuicios, aparte del peligro higiénico que representaría. Ahora bien; en este caso cabe hacer una desecación previa del terreno pantanoso mediante zanjias o drenajes convenientemente estudiados en forma a dividir el terreno en parcelas que puedan rellenarse aisladamente.

Barrancos

Los barrancos y vaguadas estrechas se prestan bien para rellenos; pero si, como ocurre casi siempre, hay corrientes que pasan por ellos, es preciso, ante todo, desviar dicho curso de agua o disponer su paso por atarjea o tubería con sección suficiente para el caudal que ha de pasar.

Eriales arenosos o incultos

En este caso puede únicamente tener aplicación el vertido en poblaciones costeras en cuyas proximidades existan varias extensiones de arena o terrenos incultos y a los que la adición de basuras puede incluso mejorar sus condiciones para el cultivo, como muestran las figuras que reproducen estos ejemplos de Londres.

Existe un sistema, que en América se denomina de relleno sanitario, que consiste, en esencia, en verter las basuras en delgadas capas y cubrirlas con el suficiente espesor de tierra para asegurar su oxidación y la descomposición de sus productos orgánicos, y que, a juzgar por los resultados obtenidos en Bradford, que reproducimos en forma gráfica, puede tener aplicación científica en algún caso, introduciendo una notable economía en comparación con lo que suelen costar los otros procedimientos, especialmente la incineración. El espesor máximo de la capa de basuras se fija en dos metros, y los depósitos se hacen conforme a niveles y pendientes estudiados de an-

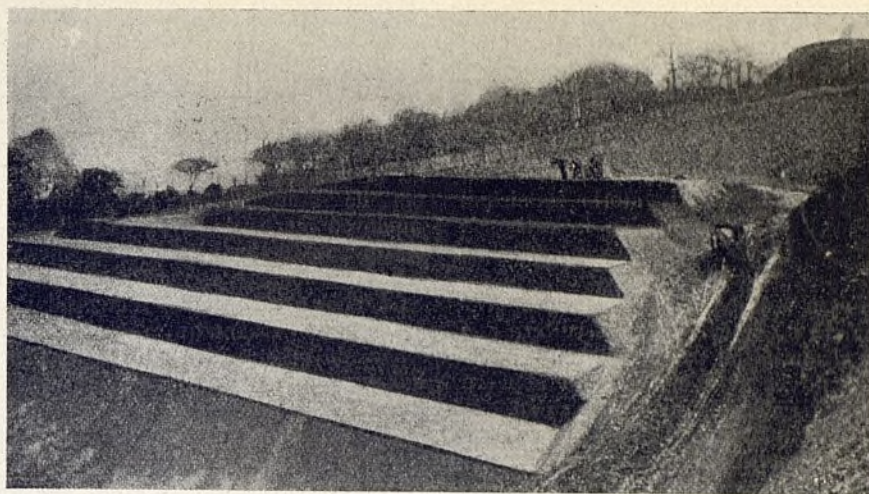

Vertedero de Bradford, sistema Coll.

temano, cubriéndose todo al fin de cada día con una capa de tierra en forma que no quede visible nada de las basuras domésticas. Con este sistema de rellenos sanitarios se alcanza el máximo de eficacia y mínimo de riesgo para la salud pública, merced a que la transformación que sufren las basuras es algo análoga a lo que representaría para las mismas un procedimiento lento de incineración.

Queda, por último, por aclarar si los depósitos de basuras efectuados en las debidas condiciones son capaces o no de producir una purificación que haga inocuas dichas basuras, y sobre esto no puede decirse que se haya llegado a un acuerdo. La tendencia a favor de esta autodepuración está sostenida especialmente por el Dr. Savage, del Real Instituto Sanitario de Inglaterra, cuya obra, titulada *The self purification of made soil*, es un alegato de bastante peso a favor de esta autodepuración, asimilándola a la que se opera en las corrientes de agua carga-

das de materias orgánicas. De las experiencias realizadas por el Dr. Savage parece deducirse que el bacilo Coli fué encontrado en depósitos de un mes a cuatro años de existencia y, en cambio, no fué encontrado en vertederos de más antigüedad; deduciendo el Dr. Savage de sus experiencias que cuando las basuras se depositan tienen una gran cantidad de organismos que en su mayor parte son completamente diferentes de los que se encuentran en el terreno natural. En las condiciones en que se ven obligados a vivir estos organismos en los depósitos disminuyen rápidamente en número, aumentando, en cambio, también rápidamente, los organismos corrientes en el terreno natural, lo que trae como consecuencia que en un plazo de tres a cuatro años comiencen los vertederos a adquirir las características del terreno natural.

José PAZ MAROTO

Ingeniero de Caminos y Sanitario.

LEED

Y PROPAGAD

EL SOCIALISTA

grasas alimenticias, a cargo de los señores D. José Ortiz Aragonés y don Eusebio Lasala.

3.^a Vinos, cervezas, sidras, bebidas alcohólicas, alcoholes y vinagres, a cargo de los Sres. D. Lucas Torres Canal y D. Jerónimo Martínez Salas.

4.^a Harinas, féculas, pan, pastas para sopa y productos de bollería y pastelería, a cargo de los Sres. D. José de la Cruz Repila y Sr. Serrades.

5.^a Chocolates, cafés, té y sucedáneos; especias y condimentos, azúcares, jarabes y productos de confitería; bebidas gaseosas y azucaradas no alcohólicas y helados, a cargo de los señores D. Paulino Borralló y D. Salvador Rivas Godoy.

6.^a Conservas de todas clases, materias colorantes, papeles metálicos y metales aplicados a usos alimenticios; productos de perfumería, jabones y lejías; productos no comprendidos en ninguna de las otras Subsecciones y análisis judiciales, a cargo de D. Miguel Comenge.

Cada una de estas Subsecciones dispone de su laboratorio independiente, dotado del menaje y material científico que reclaman los trabajos de investigación que en ellos se realizan.

La Sección de Microbiología comprende los análisis bacteriológicos de

aguas, aire, tierras, alimentos y bebidas, el diagnóstico de enfermedades y la preparación de vacunas de condición preventiva; estando dividida a su vez en las siguientes Subsecciones:

1.^a Diagnóstico de enfermedades infecciosas y análisis clínicos, a cargo de los doctores Mayoral, Olano, Lobos, Tovar, Martín de Nicolás y Barajas.

2.^a Bacteriología de aguas, alimentos, aire, aguas residuales y tierras, a cargo de los Sres. Remis de Prado, Salazar y Utande.

3.^a Preparación de vacunas y medios de cultivo, a cargo de los señores Durán de Cottés, Estévez, Chicote y el profesor veterinario D. Manuel García.

Todas estas Subsecciones disponen asimismo de un laboratorio, especialmente acondicionado.

La Sección de Veterinaria comprende la cooperación necesaria en la preparación de vacuna antivariólica y antirrábica, servicios y trabajos de laboratorio en la parte que compete a ésta.

Esta Sección está a cargo de los profesores veterinarios D. Luis Rodríguez Pedrajas, D. Miguel Montero y D. Miguel Toledano.

En esta forma ha quedado organizado el personal y las Secciones del La-

boratorio con motivo del acuerdo municipal de 11 de agosto de 1933.

Tengo que hacer resaltar la indudable mejora que, desde todos los puntos de vista, se ha observado en las fábricas y establecimientos donde se elaboran y expenden los artículos de primera necesidad, hasta el punto que bien podemos asegurar que las alteraciones y adulteraciones de que son objeto las substancias alimenticias han experimentado notable descenso, y que, debido a la constante vigilancia que ejercen los inspectores químicos en los distritos, a la misión educadora que los mismos llevan y a las denuncias que por faltas en este sentido hacen a los tenientes de alcalde, no está lejano el día en que Madrid pueda figurar a la cabeza de las poblaciones en que se expenden los alimentos en buen estado de pureza y conservación.

Desde luego, y esta observación puede hacerla cualquiera que en ello quiera fijar su atención, se nota en los establecimientos de ultramarinos, tabernas, casas de comidas, cafés, confiterías, etc., una mayor limpieza en sus dependencias interiores y en los locales destinados a la confección de artículos comestibles. Convencidos los industriales de la razón que, desde el punto de vista higiénico, asiste al Laboratorio y a las autoridades para exigir que se



Fachada del Laboratorio Municipal de Higiene, después de las obras de ampliación que se han hecho recientemente para dotarle de todos los servicios.

cumplan, en lo posible, las disposiciones que regulan las condiciones de los dormitorios, dependencias, etc., luchando con la mala disposición de los locales y sus reducidas dimensiones, procuran mejorar estos defectos y atienden con solícitud cuantas consideraciones se les hacen en este sentido.

También hemos de hacer constar, en honor del comercio al por menor, que la inmensa mayoría de los artículos comestibles que se expenden adulterados proceden de las fábricas, sin que en las sofisticaciones dichas tenga culpa alguna el comercio al por menor, si bien en muchos casos éste debiera prevalecerse contra los fabricantes, pues los listines de precios que las fábricas les remiten a diario pueden ser un precioso indicio de que, si para un mismo artículo existen precios variadísimos, esta diversidad de precios depende, en casi todos los casos, de la pureza del pro-

ducto; y así como al principio de este artículo nos dolíamos de las constantes apatías del vecindario en cuanto se relaciona con su necesaria intervención en la represión de fraudes alimenticios, debemos repetirlas con referencia a los comerciantes. El comercio de buena fe debiera acudir — pocas veces lo hace — al Laboratorio para conocer la calidad de los productos que adquiere, y así se evitaría en muchas ocasiones la desagradable sorpresa de que aquéllos no se encuentren en condiciones de venta y por ello son castigados; es decir, que el mismo comercio debería coadyuvar poderosamente a la acción del Laboratorio, dentro del convencimiento de que habrían de quedar así mejor atendidos sus intereses morales y materiales.

El Laboratorio está creado para defender al vecindario contra la defraudación de los alimentos, atentatoria a su salud y a su bolsillo, y claro es que

no sólo el consumidor, sino el comerciante de buena fe deben ser estimulados para que ejerciten sus derechos al utilizar los servicios gratuitos de comprobación que el Ayuntamiento pone a la disposición de todos para poder luchar eficazmente contra el comercio ejercido por gentes desprovistas de la necesaria conciencia. De lo cual se deduce fácilmente que, lejos de ser el Laboratorio un enemigo del comercio, es un poderoso auxiliar, desinteresadamente defensor de sus prestigios.

En sucesivos artículos daremos cuenta del trabajo que realizan las distintas Subsecciones de que consta el Laboratorio y una breve noticia de las adulteraciones y alteraciones que con más frecuencia nos encontramos.

J. GARCIA REVENGA

Director jefe interino.

Al margen de la ciudad

EN el número anterior decíamos que nuestros adversarios se dan buena maña para ofrecer muchas cosas en vísperas electorales, las cuales se esfuman nada más pasar dicho período. No hace falta esforzarse mucho para demostrarlo. Cualquier pueblo, por insignificante que sea, conoce dicha experiencia.

Ahora bien; en el presente artículo sólo hemos de aludir a un hecho que ha tenido importancia, por ser de carácter provincial y porque de él pueden deducirse enseñanzas provechosas.

Rota la conjunción republicanosocialista, por la actitud de los radicales en el Parlamento, cada núcleo político fué a la conquista del mayor número de adeptos entre la gran falange de ciudadanos que con sus votos dieron lugar a la implantación del régimen republicano en España.

Como en tantos otros puntos, en la provincia de Madrid los elementos radicales siguieron la vieja política de dar más que nadie... con el dinero ajeno. Y así, uno de los diputados del señor Lerroux hizo un magnífico plan de cultura, por el cual en dos años podían constituirse todas las escuelas precisas en la provincia. Bastaba para ello que el Estado abonase una parte, la Diputación otra y el pueblo una pequeña porción, que en caso de no serle posible pagarla debía abonarla, igualmente, la Diputación.

Ante promesa tan halagadora, los pueblos, incautos, dieron sus votos en las elecciones parciales verificadas para elegir concejales en sustitución de los nombrados por el artículo 29 a los candidatos radicales.

Su ilusión duró poco. Llevado el asunto a la Diputación provincial de Madrid, la minoría socialista salió al paso de la maniobra invitando a sus defensores a que la retiraran, convencidos de que no podía hacerse la propuesta en el plan. No se consiguió, ya que lo que se pretendía era colocar a los representantes socialistas en mala posición.

La maniobra no prosperó, pues nuestros camaradas, ante dicha actitud, aceptaron la proposición, siendo el presidente, radical y hoy ministro de la Gobernación, quien con su voto impidió que prosperara.

No termina aquí el problema, ya que con motivo de discutirse el remanente de fondos existente se propuso por los socialistas que se dedicara una cifra, encuadrada en las posibilidades presupuestarias, para ayudar a los Municipios que por sí no pudieran abonar el porcentaje establecido por el ministro de Instrucción pública para tener derecho a la construcción de escuelas.

La respuesta de quienes habían hecho la anterior propuesta fué negativa. Téngase presente que no había a la vista próximas elecciones.

Como antes decíamos, este ejemplo es harto elocuente para conocer cuál es

la conducta política de nuestros adversarios.

Ahora bien; esta situación de indefensión de los pueblos de la provincia de Madrid en materia escolar continúa. Son muchos los Municipios rurales que tienen que ahogar sus ansias de cultura ante la imposibilidad económica de poder sufragar la parte que les corresponde con arreglo a la ley. Su misión en este caso es conseguir que cuanto antes se proceda a designar en los organismos provinciales a hombres que vayan a ellos a defender los intereses de los pueblos y que hagan, como propuso la minoría socialista, que la Diputación ejerza su función tutelar y amparadora, no elementos designados libremente por el capricho ministerial, que hagan de las corporaciones donde ponen su planta un feudo dedicado a colocar amigos y parientes, de lo cual nadie ha podido ni puede decir nada sobre los que modestamente hemos desempeñado cargos en nombre del Partido Socialista en la Comisión gestora de la Diputación provincial.

En resumen: las corporaciones provinciales pueden y deben ayudar económicamente a los Municipios necesitados para que hagan las escuelas precisas. La obligación de los pueblos es pedir que su voluntad resplandezca en las urnas, nombrando hombres suyos. Sin esto, lo demás será tiempo perdido.

MARIANO ROJO

La nueva ley Municipal de Prusia

POR decreto dictatorial, con fecha 15 de diciembre de 1933, se ha impuesto a Prusia una nueva ley sobre organización de la vida municipal.

A título informativo, aunque se trata de un régimen antidemocrático, creemos necesaria la divulgación de este texto, para que sea conocido en España por el grupo de camaradas especializados en esta materia.

Ese deber, el de facilitar medios de capacitación, es la misión principal de TIEMPOS NUEVOS, que, si nos ayuda la cooperación de los obligados a prestárnosla, no ha de quedar defraudada por nuestra parte.

He aquí, pues, la ley prusiana sobre la organización municipal:

PARTE PRIMERA

De los principios de la organización municipal.

Artículo 1.º 1) El Municipio es una célula, reconocida por el Estado, formada históricamente y constituida en unidad, resultante de la vida en común en un territorio de una pluralidad de familias y de la coexistencia local de instituciones, establecimientos y obras.

2) El Municipio se encargará, conforme a las leyes y en armonía con los fines de la administración del Estado y bajo su propia responsabilidad, de fomentar las energías del pueblo que se desarrollan en la comunidad local y de cuidar de su condición histórica, cultural y económica.

3) El Municipio queda ligado con la administración del Estado en cuanto que pueden delegarse en el presidente del mismo, por ley o reglamento, determinadas atribuciones del Estado para que las realice con arreglo a las instrucciones recibidas.

4) El Municipio empleará, en el cumplimiento de sus fines, la colaboración honorífica de los ciudadanos al servicio de la colectividad, robusteciendo así en ellos el sentimiento de la responsabilidad para con el pueblo y el Estado.

Art. 2.º 1) Existen aldeas, Municipios rurales y ciudades.

2) Son aldeas los Municipios en que la mayor parte de la población pertenece a la clase agrícola. Son ciudades los Municipios a quienes ha concedido el Estado el derecho a llevar el título de ciudad. Los demás Municipios son Municipios rurales.

3) El Estado podrá conceder a los Municipios el derecho a usar escudo y armas. Asimismo podrán usar, en virtud de concesión estatal y atendiendo a su historia, características o importancia, denominaciones especiales, como capital, ciudad hanseática, ciudad comercial, burgo, villa u otras semejantes.

Art. 3.º Son habitantes del Municipio los que viven en el mismo. Son vecinos los que poseen vecindad en el mismo. Únicamente los vecinos intervienen en la administración municipal.

Art. 4.º 1) La dirección de la gestión municipal estará encomendada en las aldeas al alcalde de aldea, en los Municipios rurales al alcalde municipal y en las ciudades al burgomaestre. En las ciudades que no pertenezcan a un círculo rural el burgomaestre llevará el título oficial de burgomaestre superior.

2) El presidente del Municipio asumirá la plena y exclusiva responsabilidad por la gestión municipal. Deberá procurar que su actuación redunde en el mayor beneficio del bien del pueblo, del Estado y del Municipio. Armonizará los intereses particulares de los diferentes grupos profesionales e intensificará en éstos la conciencia de la comunidad indisoluble de destino de todas las clases profesionales.

Art. 5.º Vecinos honorables y capaces coadyuvarán en la administración con su consejo.

Art. 6.º La tutela del Estado estimulará la gestión municipal y velará por que sea regida con acierto.

PARTE SEGUNDA

De las atribuciones del Municipio.

Art. 7.º El Municipio podrá realizar todas aquellas funciones que sirvan para el fomento de la comunidad local y para la conservación de sus características, procurando que estén en relación con la capacidad de los contribuyentes y que sean viables desde el punto de vista económico. No podrá asumir aquellas funciones que estén atribuidas por la ley de manera exclusiva a otro órgano o que estén atendidas satisfactoriamente de cualquier otro modo.

Art. 8.º El Municipio erigirá, para la realización de sus fines, las instituciones administrativas necesarias y pondrá a disposición de la comunidad local las dependencias necesarias.

oooooooooooooooooooooooooooo

Disposiciones oficiales

En la «Gaceta de Madrid» del día 14 de abril se dispone por el ministro de la Gobernación que hasta tanto se aprueben las leyes de Administración local y la de sus funcionarios, queda prohibido a Diputaciones, Cabildos insulares, Ayuntamientos y Mancomunidades destituir a sus funcionarios, a no ser por motivos graves y previa formación de expediente, con todas las garantías que las leyes preceptúan.

Los funcionarios interinos, que no desempeñen función temporal o cuya plaza se saque inmediatamente a concurso u oposición, estarán igualmente comprendidos en la resolución.

Los que actualmente se hallen destituidos o suspensos sin formación de expediente podrán pedir su reposición inmediata al propio Ayuntamiento, recurriendo, de no ser atendidos, al ministerio de la Gobernación.

* * *

El día 20 de abril publicó la «Gaceta de Madrid» una orden circular del ministerio de la Gobernación disponiendo que por los interventores de los Ayuntamientos que adeuden haberes atrasados a los funcionarios se expida una certificación del importe de los mismos, indicando si se han librado o no cantidades para atender gastos diferibles sin haber reservado lo correspondiente a los haberes de los empleados y obreros de todas clases.

FLAMARIQUE & HOMEDES

CONSTRUCCIONES

Malasaña, 7

MADRID

Teléfono 17345

Ayuntamiento de Madrid

dencias y establecimientos públicos y de uso común necesarios. Conservará y custodiará las bellezas naturales, los monumentos artísticos y los lugares consagrados por el genio alemán que lo distinguen de los demás Municipios.

Art. 9.º El Municipio percibirá impuestos y demás exacciones, con arreglo a los preceptos vigentes en la materia y atendiendo cuidadosamente a la capacidad de sus habitantes y de la economía, siempre que los gastos no puedan ser satisfechos con otros ingresos, especialmente con aportaciones del Reich, del país, o con su propio patrimonio, conforme a la Ley de la Hacienda municipal.

Art. 10. El Municipio dispondrá, para la realización de aquellas funciones que le han sido transmitidas por ley o reglamento, de los funcionarios, empleados, obreros, instituciones y medios necesarios, siempre que no se dispusiere otra cosa en las leyes y reglamentos particulares.

Art. 11. El Municipio podrá, en el ámbito de su competencia, regular mediante prescripción autonómica, aquellas materias respecto de las cuales las leyes o reglamentos no contengan preceptos o autoricen expresamente la emisión de estatutos autónomos. Tendrá la obligación de dictar dichos estatutos cuando así lo prescriban las leyes o reglamentos. Los estatutos se publicarán del modo acostumbrado en el lugar.

Art. 12. 1) Las notificaciones públicas se harán, salvo que en los pequeños Municipios se disponga por estatuto otra forma usual de publicación, en un «Boletín oficial» propio o en un periódico diario designado por el presidente del Municipio como «Boletín oficial».

2) Cuando el Municipio posea un «Boletín oficial» propio estará obligado a publicar en el número próximo del mismo, al precio de coste o a un precio convenido, las notificaciones cuya publicación fuere requerida por las autoridades del Reich o del Estado.

PARTE TERCERA

De los domiciliados y vecinos.

Art. 13. 1) Los domiciliados tendrán la obligación de contribuir, conforme a los preceptos legislativos y locales, a las cargas municipales, y el derecho a usar las instituciones y establecimientos públicos del Municipio.

2) Los propietarios de inmuebles y los industriales que no fueren domiciliados tendrán también derecho a usar en favor de sus inmuebles o industrias establecidos en el término municipal aquellas instituciones

RESTAURANTE BIARRITZ

AMPLIOS Y CÓMODOS SALONES

ALMAÑA, 48 (CUATRO CAMINOS)

oooooooooooooooooooooooooooo

y establecimientos públicos existentes en el Municipio al servicio de la propiedad inmueble o de la industria.

3) Lo dispuesto en los párrafos 1) y 2) se aplicará en lo pertinente a las personas jurídicas y a las demás Asociaciones de personas.

Art. 14. Siempre que la seguridad y orden públicos lo exijan, el Municipio podrá prescribir mediante una ordenanza la colaboración forzosa de todas las fincas sitas en un territorio para la conducción de aguas, canalización, transporte de basuras y limpieza de calles, cuando estos establecimientos o servicios sean explotados por el Municipio o por Empresas públicas. Podrán establecerse excepciones para determinados inmuebles o categorías de inmuebles; asimismo podrá limitarse la colaboración forzosa a determinada parte del territorio municipal. En las ordenanzas podrá castigarse la infracción con multas de 1.000 marcos como máximo. La imposición de las mismas será hecha por el presidente del Municipio.

Art. 15. 1) Poseerán el derecho de vecindad los habitantes del Municipio que sean ciudadanos alemanes y lleven viviendo sin interrupción en el Municipio durante un año, cuando menos. Adquirirán el derecho de vecindad, sin consideración al tiempo de residencia en el Municipio, los funcionarios del Reich y del Estado mediante la justificación de la residencia en el caso de traslado a los funcionarios municipales, por el hecho del nombramiento. Esto último se aplicará también al jefe superior local del partido nacionalsocialista obrero alemán, así como a los jefes de las Secciones de asalto y de los destacamentos de defensa del mismo partido.

2) El derecho de vecindad de los soldados quedará en suspenso.

3) Los vecinos del Municipio serán inscritos en un padrón de vecindad. La inscripción no es condición indispensable para poseer el derecho de vecindad.

Art. 16. 1) Se extingue el derecho de vecindad:

1.º Por la pérdida no deshonrosa de los derechos inherentes a la ciudadanía alemana.

2.º Por trasladar a otro Municipio el domicilio.

2) Se privará del derecho de vecindad en los casos:

1.º De pérdida deshonrosa de los derechos inherentes a la ciudadanía alemana.

2.º De degradación, en los casos previstos en los artículos 18 y 19.

3) Cuando el derecho de vecindad se extinga o sea objeto de privación, se hará la oportuna supresión en el padrón. La privación del derecho de vecindad se publicará con indicación de las causas, del modo acostumbrado en la localidad.

Art. 17. El Municipio podrá conceder el derecho de vecindad honorífico a aquellos ciudadanos alemanes que hubieren prestado servicios especiales al Municipio, al Estado y al pueblo.

2) El derecho de vecindad honorífico se extingue en los casos previstos en el artículo 16, párrafo 1), número 1.º Se privará del mismo en los casos mencionados en el artículo 16, párrafo 2).

3) Podrá privarse del derecho de vecindad honorífico cuando el Municipio niegue al vecino honorario el reconocimiento de una honorabilidad intachable o de un modo de vida o conducta dignos de un vecino honorario.

Art. 18. 1) El vecino deberá, en todo momento, poner gratuitamente sus energías al servicio del bien del Municipio. Deberá tener conciencia de que la realización gratuita de funciones públicas representa un sentimiento de la responsabilidad y una dignidad especiales, de los que ha de hacerse merecedor mediante un cumplimiento celoso y desinteresado de las funciones a él confiadas.

2) Todo vecino estará obligado a asumir un cargo honorífico en la Administración municipal y a desempeñarlo, por lo menos, durante seis años. Estará también obligado a colaborar gratuitamente en la ejecución de determinadas funciones municipales.

3) Deberá accederse a la solicitud en que se excuse la aceptación de un cargo honorífico o el desempeño de cualquier otra actividad honorífica o en que se renuncie a un cargo de dicha índole, cuando motivos poderosos justifiquen la solicitud. Serán considerados especialmente como motivos poderosos el desempeño de otro cargo público, haber ejercido anteriormente durante largo tiempo un cargo municipal honorífico, el ejercicio de dos tutelas o curatelas, por lo menos, ocupar un cargo eclesiástico, ejercer la profesión de médico, abogado o asesor jurídico administrativo, la necesidad de ausentarse con frecuencia y por largo tiempo por razones de negocios, haber cumplido sesenta años o padecer una enfermedad crónica.

(Continuará)

COOPERATIVA SOCIALISTA MADRILEÑA

Entidad para la venta al por menor y mayor de artículos de comer, beber y arder de todas clases, de calzados diversos y vinos variados.

Giro anual: UN MILLON DE PESETAS

Casa central y oficinas: LIBERTAD, 34. Tel. 14033
Zapatería: GRAVINA, 16. - Objetos de escritorio: LIBERTAD, 34

SUCURSALES: COMESTIBLES, VINOS Y LICORES
Arganzuela, 1. Teléfono 72930. - Valencia, 5, tienda. Teléfono 72654.
Baltasar Bachero, 62, bodega. Teléfono 76967. - Pilar de Zaragoza, 41.
Teléfono 54826. - Francisco Giner, 1. Teléfono 33735.

Productos inmejorables.
Precios de competencia.
Exactitud en la medida y peso. Bodegas propiedad en Yébenes, Mora y Madrides (Toledo).

Servicio a domicilio desde pedidos de cinco pesetas. Bonificación inmediata al cliente de un tanto por ciento en las compras.

vecindad

los dere-
alemana.
os previs-

vecindad se
a, se hará
drón. La
ad se pu-
ausas, del
ad.
onceder el
a aquellos
n prestado
al Estado

monífico se
en el ar-
Se pri-
encionados

de vecin-
pio niegue
miento de
de un mo-
un vecino

, en todo
as energías
o. Deberá
ación gra-
presenta un
ad y una
ha de ha-
implimen-
funciones

do a asu-
ministra-
lo, por lo
rá también
nte en la
ones muni-

itud en que
go honori-
otra acti-
uncie a un
motivos po-
Serán con-
motivos po-
argo públi-
te durante
el honorifi-
curatelas,
eclesiásti-
o, abogado
la necesi-
y por lar-
cios, haber
er una en-

continuará)

NA

ables.
encia.
dida y
dad en
ndride-

0000
0000

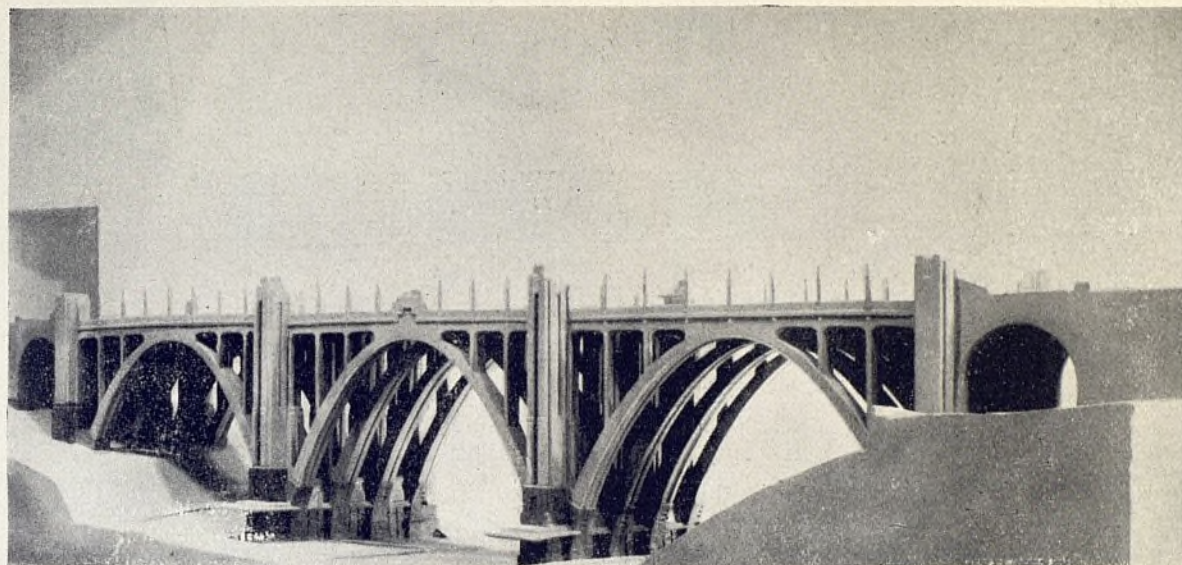

Alzado del nuevo Viaducto de Madrid proyectado sobre la calle de Segovia.

Eguinoa Hermanos

Construcciones de toda clase de obras



Especialidad

en

hormigón armado

PAMPLONA:
Leire, número 2
Tel. 2873

MADRID:
Sagasta, 1 y 3
Tel. 45167



Detalle de una pila con ascensor y arranque de los arcos.



Ayuntamiento de Madrid

menú es sencillo: empedrado de garbanzos, arroz y tocino. Como no hay tenedores, extraen del plato con las manos el tocino, que embutirán en el pan, lo ocultarán bajo la camisa para jugarlo a los naipes. El resto de la comida lo distribuirán equitativamente entre el estómago, la mesa y el suelo. Terminada la comida dan gracias a Dios tras de haberse limpiado las manos en el chaquetón y los pantalones, y, finalmente, en fila interminable, van aplicando los labios grasientos en el sucio grifo de una fuente, donde han de acudir forzosamente para apagar la sed.

El suelo está sembrado de restos de comida, y ésta duró escasamente treinta minutos.

Las escuelas

Son dos: una de niños y otra de niñas. En la primera se agrupan niños sanos y tracomatosos. Hay que separar los enfermos y formar con éstos otro núcleo escolar. Poco tiempo después, esta tercera escuela se cierra, pues su pavimento de baldosa produce tanto polvo que perjudica a la vista, y la luz es tan escasa que no se puede ver. Al fin no queda ni una escuela. Y ello no es un mal, porque ¿qué puede hacer un maestro al frente de trescientos niños, en un ambiente de suciedad externa y

de miseria? El material escolar es inutilizado, pues su uso puede ser contagioso.

Los dormitorios

Son las seis y media de la tarde. Ya ha terminado la cena. La mayor parte de los niños embuten la comida en el pan; les servirá de refrigerio en las altas horas de la noche o ya de madrugada; pero habrán de extraer el condumio de entre los colchones, donde lo almacenan.

Suben a los dormitorios los niños pequeños. Jóvenes y ancianos permanecerán aún dos horas en el amplio corralón. Derribarán puertas, tendaderos, y algún grupo, congregado en torno de una hoguera, atendiendo tranquilamente al asado de algún gato o alguna rata cazados durante el día. Cada dormitorio es una nave capaz para 150 niños. Está dividida en sentido del eje mayor por un bosque de columnas de madera. El pavimento es, a trechos, terroso o de baldosa. Las camas son de hierro, y a través de las harapientas ropas asoman los muelles retorcidos del jergón. Contiguo a cada dormitorio un retrete sin agua, en el que hacían sus deposiciones un centenar de niños, que habrán de aguantar durante la noche el hedor insupportable.

Permanecen desnudos y de rodillas hasta dos docenas de niños. Son los castigados por los vigilantes nocturnos, otros niños como ellos.

Por imperio de la necesidad habrán de permanecer en tan nauseabundos locales trece horas, pues se levantarán a las siete de la mañana, hora en la que deberán lavarse, pero no lo harán por que no hay agua ni quien se preocupe de la limpieza.

A este género de vida, protección a los desvalidos, se le llama Beneficencia. El Patronato nombrado quiere dar sentido nuevo al modo de cumplir estos deberes por parte del Estado. Son tres personas de prestigio. Con ellas puede uno embarcarse en tal aventura, puesto que aceptan con devoción el empeño.

Quieren transformar el nauseabundo local en un palacio; reducir la población heterogénea a un núcleo exclusivamente infantil; desterrar el tracoma; convertir el almacén de piltrafas humanas en una casa de educación. Son hombres de múltiples ocupaciones. Sin embargo, robarán el tiempo necesario para una obra de tan alta importancia social. Y yo quiero ayudarles.

Veamos, pues, en otro artículo, cómo se realiza la transformación.

DIONISIO CORREAS

Al adquirir una máquina de escribir es conveniente tener en cuenta:

- 1.º Que su calidad sea unánimemente reconocida...
- 2.º Que produzca resultados impecables...
- 3.º Que su operación sea sencilla y cómoda...
- 4.º Que su precio sea moderado...

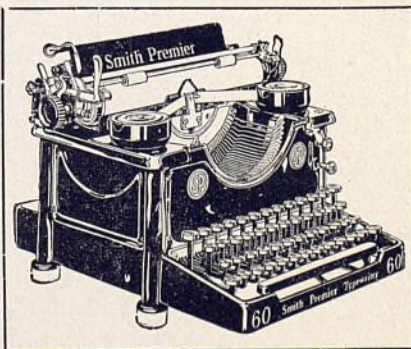

Garantizada por diez años, se envía a prueba, sin compromiso alguno, y, si lo desea, puede obtener las grandes facilidades de pago que se conceden para su adquisición.

*Examine la
Smith
Premier.....*

DELEGADOS GENERALES:

A. PERIQUET Y CIA.

PIAMONTE, 23
TELÉFONO 34285

MADRID

C. DE GRACIA, 10
TELÉFONO 24029

La Loseta de Asfalto comprimido C. P. A.,

tan sencilla como práctica, resuelve importantes problemas de la pavimentación moderna...

y
los
resuelve
porque



Calle del Marqués de Larios, en MÁLAGA, pavimentada con loseta de asfalto C. P. A. en el año 1909.

25 años

son una demostración de la bondad y duración de nuestro pavimento.

la Loseta de Asfalto comprimido C. P. A. ofrece, entre otras muchas ventajas,

- 1.^a *Facilidad de colocación y conservación económica.*
- 2.^a *Es impermeable, elástica y de larga duración.*
- 3.^a *Es inalterable, porque es adaptable al clima cálido y frío.*
- 4.^a *Resistencia mínima a la tracción.*
- 5.^a *Coste reducido.*
- 6.^a **ES DE PRODUCCIÓN NACIONAL.**

Más de 400 referencias de obras ejecutadas en ESPAÑA.

Producción anual: 210.000 metros cuadrados.

La importancia que la Administración municipal de MADRID concede a este pavimento es una demostración de su calidad superior

Pidan folleto ilustrado a la

Compañía Peninsular de Asfaltos, S. A.

Domicilio social: Avenida del Conde de Peñalver, 21. - MADRID

BARCELONA:
Vía Layetana, 28

VALENCIA:
Av. del Puerto, 219

SEVILLA:
América Palace

TECNICOS/ FUNCIONARIOS/ OBRERO



Los derechos pasivos de los funcionarios municipales y provinciales

II

DECÍA en mi artículo anterior que en este trabajo me limitaría a divulgar los amplios y contundentes razonamientos que en su informe sobre esta materia hacía el Instituto Nacional de Previsión, y que con ello, además de tranquilizar a quienes hayan leído aquellas líneas, y, dada mi pequeñez intelectual, considerando un gran atrevimiento en mí el escribir sobre los derechos pasivos de los funcionarios de Ayuntamientos y Diputaciones, me proponía contribuir en la mejor forma que pueda hacerlo a la propaganda de la previsión, más necesaria en nuestro país, amigo de las improvisaciones.

Y que todavía durante algún tiempo será poco cuanto se haga por los que conceden importancia a estas cuestiones lo dicen los hechos. Desde 1909, el Instituto Nacional de Previsión, creado por la ley de 27 de febrero de 1908, se ha preocupado en la difusión y fomento de la previsión popular, estableciendo desde el primer momento el régimen libre de pensiones, y poco después el de dotes infantiles, bonificadas por el Estado las imposiciones de los titulares de libreta que están dentro de ciertas condiciones económicas. Son millones los impresos sobre su finalidad que tiene distribuidos por toda España, y ascienden a millares los actos de propaganda realizados en conferencias, mítines, conmemoraciones, homenajes, etc., que todo se ha aprovechado. No obstante, con frecuencia nos encontramos con personas destacadas que no solamente desconocen su inmensa labor, sino que, pese a los cargos políticos que gran parte de ellas desempeñan o han desempeñado, no han sentido siquiera la curiosidad de

conocer cómo funciona, cómo trabaja, cómo desarrolla esta institución, órgano o asesor técnico del ministerio de Trabajo y Previsión social, que ejerce funciones públicas delegadas en él por el Estado, aplicando las leyes de seguros sociales obligatorios promulgadas en España.

Esa curiosidad que han sentido otros importantes elementos de todos los sectores políticos, y la han satisfecho, dicho sea en honor de la verdad, parece justificada si, además de lo dicho, se tiene en cuenta que el Instituto Nacional de Previsión ha conocido unos treinta titulares del ministerio a que estuvo afecto, y al que lo está ahora, durante veinticinco años, y que representaron su estructura técnica y administrativa, que algo, mucho, tendrá de bueno cuando ha tenido imitadores en el extranjero, donde ha llamado la atención que con tantas mudanzas políticas como ha habido en nuestro país — además del frecuente relevo de Gobiernos, con el consiguiente cambio de personas en los mandos; monarquía, dictadura y ahora el régimen republicano — haya podido continuar, sin dudas ni vacilaciones, sus normas actuariales, sin interrupción del plan acordado por su Consejo de Patronato, que siempre tuvo representación patronal y obrera, notablemente aumentada durante la República.

Y téngase en cuenta que ese respeto al régimen autónomo del Instituto Nacional de Previsión, sentido hasta ahora noblemente por los hombres de diferentes ideologías políticas que ocuparon las alturas del Poder público, ya ofrecía tentación bastante para desear

conocer su funcionamiento, como hace años la sintiera una poderosa nación vecina, que al enterarse por la visita que su embajador hiciera a las oficinas de dicha institución quedó asombrada al conocer las causas, pues ella, que diera a su régimen de pensión un tinte más oficinesco que popular, dedicando más dinero y más personal a la propaganda, hubiera tenido en los primeros años de su implantación menores resultados en igual plazo que los alcanzados por España, causas, entre las principales, que no son otras que las de actuar nuestro Instituto en contacto con el pueblo, yendo a buscarle, para mejor realizar la labor docente que la ley le impone.

Siguiendo, pues, los dirigentes de este organismo de que hablamos el propósito que se trazaron desde que empezaron a actuar, les bastó leer el reglamento de 23 de agosto de 1924, sobre un Montepío Nacional de Empleados Municipales, en cuyo artículo 115 se estipula el plazo de un año para que el Instituto Nacional de Previsión haga los estudios y proponga las bases, para que inmediatamente pusieran manos a la obra, entregando dentro de dicho plazo el informe que se les pedía, y que más tarde concretaron, en un segundo informe, con los datos y experiencia adquiridos, la situación del problema entonces y las normas que a su juicio podrían seguirse para llevar a cauce viable el Montepío, cuyo trabajo dividióse en tres partes: estado de la cuestión en general, de la reglamentación vigente de derechos pasivos de los empleados locales, valoración de las prestaciones que podrían concederse y organización que se propone.

Y esto es lo que se dará a conocer en los artículos siguientes, si logro dar fin a la tarea que acepté ingenuamente.

MANUEL VIGIL MONTOTO

¿Qué número de pozos negros existen aún en Madrid? ¿Qué procedimientos se deben utilizar para que desaparezcan, en bien de la salud del vecindario?

Ayuntamiento de Madrid

11 DE MAYO DE 1934

SORTEO DE GRANDES PREMIOS A BENEFICIO DE LA CIUDAD UNIVERSITARIA

1er PREMIO: 7.500.000. PESETAS

Art. 34. Los alcaldes, sus sustitutos o delegados de la Comisión de Gobierno podrán sancionar las faltas de obediencia y respeto a la autoridad, y las infracciones de ordenanzas, reglamentos y bandos de gobierno, con multas que no podrán exceder de 50 pesetas en Municipios hasta 3.000 habitantes; de 100 en los de 3.001 a 20.000 habitantes; de 200 en los mayores de 20.000. v de 1.000 en Barcelona.

Para el cobro de las referidas multas, sin perjuicio de los recursos normales que contra la imposición guepa formular, podrá aplicarse el procedimiento de apremio, de conformidad con los reglamentos vigentes sobre la materia.

Las mencionados recursos paralizarán la vía de apremio durante su tramitación.

Art. 35. La asamblea municipal podrá en todo momento destituir, en parte o totalmente, a las personas a quienes haya conferido los cargos de alcalde, alcaldes segundo y tercero y consejeros regidores. La asamblea municipal del Ayuntamiento de Barcelona podrá destituir también a su presidente, en caso de haberlo elegido.

Para la validez del acuerdo será necesario que haya habido una proposición firmada por la cuarta parte de los consejeros, la cual se enviará al alcalde presidente.

Dentro de los ocho días siguientes a la presentación se celebrará sesión extraordinaria para discutir y votar la proposición, y el acuerdo de destitución no será válido si no fuere votado favorablemente por la mayoría absoluta de los consejeros en ejercicio del cargo.

CAPITULO IV

Municipios con Concejo abierto.

Art. 36. Los Municipios que disfruten de aprovechamientos comunales, cuyo rendimiento represente la cuarta parte o más del presupuesto municipal, estarán autorizados para constituirse en régimen de Concejo general o Concejo abierto, si lo determina la Carta municipal, que podrán adoptar según las regulaciones de esta ley, mediante la aprobación del Parlamento en cada caso.

Art. 37. En los Municipios que se acogan al régimen de Concejo abierto tendrán la categoría de consejeros municipales todos los vecinos elegibles.

Art. 38. El Concejo general o Concejo abierto se reunirá en el día fijado en esta ley para la constitución de los Ayuntamientos.

En esta reunión, que presidirá el vecino de mayor edad, se elegirá una Junta vecinal formada por un presidente y un número de vocales no inferior a dos ni superior a cuatro.

El presidente será el que obtuviere mayor número de sufragios. En caso de empate, lo será el de más edad. Cada vecino elector podrá votar dos nombres si la Junta vecinal se compone de tres miembros, y tres nombres si se compone de cuatro o cinco miembros.

Art. 39. La Junta vecinal administrará los intereses del común y cumplimen-

tará los acuerdos que el Concejo general tome.

El Concejo general funcionará en la misma forma que el Ayuntamiento en pleno, previa convocatoria, según costumbre.

Art. 40. El presidente de la Junta vecinal será el alcalde de la población, y le sustituirán, siempre que sea preciso, los vocales por el orden de votos obtenidos en la elección. Si los vocales tuviesen igual número de votos, se seguirá el orden de mayor edad.

TITULO I

CAPITULO I

Régimen electoral.

Art. 41. Serán electores en cada Municipio todos los ciudadanos de uno y otro sexo, mayores de veintitrés años, que desde lo menos dos años antes figuren inscritos en el Censo de población y lo estén también en el Censo electoral.

Art. 42. Las elecciones municipales se harán por colegio único en cada término y por listas concurrentes. Cada lista podrá contener tantos nombres como sea el total de los consejeros que hayan de elegirse.

Todo candidato podrá figurar en dos listas. En este caso, si el propio candidato, o su representante, no escogiesen, será únicamente válido el que figure en la lista primeramente presentada, a cuyo efecto se numerará la presentación de listas.

Art. 43. En las poblaciones de más de diez mil habitantes será adjudicado el 65 por 100 de los lugares vacantes a la lista que obtenga un mayor número de sufra-

gios. Si al calcular este porcentaje el número resultante tuviere una fracción decimal, se redondeará tomando el número entero inmediato superior.

A la lista que siga a la primera en número de votos le será adjudicado el 65 por 100 de los lugares restantes. Se redondearán también las fracciones decimales tomando el número entero inmediato superior.

De los lugares que aún queden será adjudicado el 65 por 100 a la lista que siga en votación, y así, sucesivamente, se continuará hasta completar el número de lugares que deban proveerse.

Para tener derecho a la atribución de los puestos de minoría, las listas correspondientes deberán reunir, al menos, el 5 por 100 del número de votantes en la ciudad de Barcelona, y el 10 por 100 en las poblaciones donde el Ayuntamiento tenga de 12 a 24 consejeros; si la última o últimas listas no sumasen esta proporción de votantes, el lugar o lugares que les correspondieran se atribuirán a las listas de minoría de menor votación entre las que alcancen el mencionado porcentaje.

Art. 44. La adjudicación de lugares dentro de cada lista se hará por el orden de inscripción de los candidatos. Los que no resulten elegidos quedarán proclamados suplentes para sustituir los lugares de consejero vacantes, efectuándose las sustituciones por el mismo orden en que los candidatos figuren en las listas, y proveyéndose siempre toda vacante de consejero por un suplente de la misma lista del que ha dado lugar a la vacante.

(Terminará.)

La prensa monárquica y los concejales socialistas

SIGUE desarrollando su campaña agresiva contra los socialistas el diario monárquico *A B C*.

No tendría nada de extraño que el escritor anónimo que se dedica a injuriar a los hombres de nuestro Partido haya pertenecido antes a él y hasta hubiera sido concejal elegido por la Agrupación Socialista Madrileña.

Por el *estilo* se deduce, leyendo algunas de sus imputaciones:

Es un «modo» de administrar socialista; al menos, desde que la situación municipal está en manos de los señores que ahora la mangonean. Mas, desgraciadamente, practican además otros «modos» que ocasionan daños graves e irreparables. Son los que aplican como «gobernantes» Saborit, al frente de la Comisión de Hacienda y en la de Enseñanza; Mui-

ño, en la delegación de Vías y Obras municipales; Cordero y Henche, en la gestión de abastos; Redondo, en la titulada de Asistencia social..., y los otros, en cuantos cometidos intervienen. Ellos son los principales responsables del aniquilamiento de las finanzas de Madrid, de la desmoralización del personal municipal, del creciente desbarajuste de los servicios—de todos los servicios—, de que la vida administrativa de la villa se deslice cada día más descaradamente por los cauces de la ilegalidad y del más desenfrenado arbitrio...

Los *modos* de gobernar de nuestra minoría municipal son absolutamente limpios. Nadie ha podido demostrar lo contrario, y cuanto más combata el *A B C* a nuestros concejales, mayor identificación han de demostrar con ellos el Partido y la clase obrera organizada.

Una encuesta de TIEMPOS NUEVOS

Lo que yo opino de la administración local

POR la Dirección de esta simpática y necesaria revista, encaminada a vulgarizar los hondísimos problemas que ofrecen la administración local y provincial, se me hacen tres preguntas, difícilísimas de responder, y más por quien en esta, como en todas las cuestiones, es un verdadero profano. Sin embargo, como la voluntad puede suplir a la técnica, pues los progresos de la Humanidad son producto de la voluntad, voy a responder al amigo Saborit.

¿Cómo concibo yo la nueva ley de Administración local? Lo primero que tenemos que preguntar es esto: ¿Se piensa hacer seriamente una nueva ley de Administración local? He aquí el problema principal. ¿Por quién? También es otro problema; un acertijo sin solución, más bien. Y admitida la hipótesis de que alguien piense llevar a la práctica tan necesaria empresa, mi opinión se condensa en los siguientes puntos de vista:

Una amplia autonomía local; pero no abandonada a la incompetencia ni a la parcialidad que es consubstancial con la vida de los pueblos, sino encauzada por la ley y por la técnica.

Una distinción substancial, real, entre los pueblos y las ciudades, y, dentro de aquéllos, entre los de escaso vecindario y los que por el número de habitantes tienen vida propia y gozan de un estado de cultura relativa. Cada grupo de población, según sus condiciones objetivas, debe ser regido de distinta manera. Romper la uniformidad legislativa debe ser aspiración de toda buena ley de Administración local. Respetar lo que sea de una tradición sana debe ser también deber del legislador.

Procurar por todos los medios la agrupación de las poblaciones de menos de doscientos vecinos. Si pudieran destruirse y agruparse los vecinos de todos esos *microorganismos* nacionales hasta formar grupos de población capaces de cumplir todos los fines que el Municipio moderno exige, mejor.

El Estado debe estimular la formación de esos grupos facilitándoles medios económicos y proporcionándoles ciertas ventajas.

Desgraciadamente, España está sem-

brada de villorrios y aldehuelas que, por su miseria, por su minúsculo vecindario, por su atraso mental, no pueden cumplir ninguno de los fines que exige imperiosamente no ya la vida moderna, sino la más elemental vida ciudadana, reducida en esos grupos mal llamados urbanos a la triste condición del aduar moruno. A ellos no puede ir ningún médico; los maestros rehuyen servirles; pensar en la farmacia es un sueño, porque el farmacéutico no puede vivir en ellos; la matrona, tan necesaria en poblaciones donde, junto a una gran suciedad, perduran prácticas primitivas que tantas mujeres han arrebatado de la vida cuando cumplieron el más augusto de los deberes de la mujer, que es ser madre... Y si esto, que es lo más insignificante; si esto, que es lo menos que puede y debe tener un pueblo, es utópico soñarlo siquiera en los que aludo, ¿qué puede pensarse de lo demás que constituye ya una exigencia de la vida moderna?

Establecer una gran descentralización de servicios en el orden municipal. Los Ayuntamientos, por la gran complejidad que lleva consigo la vida actual, están recargados de obligaciones que no pueden cumplir debidamente. Cada vez domina más la técnica. No

oooooooooooooooooooooooooooo

Concurso entre periodistas

EL Ayuntamiento de Madrid ha abierto un concurso entre periodistas municipales locales para premiar con 2.000 pesetas cada uno de los trabajos que resulten elegidos y que aborden los siguientes temas:

- I. Lo que fué, lo que es y lo que debe ser la Asistencia social en el Ayuntamiento de Madrid.
- II. El problema del agua en Madrid.
- III. El Madrid de la primera República.
- IV. Historia de la imprenta en Madrid.
- V. Biografía del alcalde de Madrid, Alberto Aguilera.

La imprenta municipal, una vez aceptado el fallo del Jurado, se encargará de editar los trabajos, y regala a los autores una edición de 400 ejemplares.

basta con ser buen administrador; es necesario perfeccionar cada vez la vida de las ciudades, y para ello se necesita una ilustrada iniciativa, y el concejal, por mucho que quiera, no puede estudiar los asuntos con la asiduidad y suficiencia que requieren los adelantos modernos en todos los órdenes. En una palabra: Soy partidario de que los distintos ramos de la administración municipal constituyan grupos autónomos dedicados al estudio y realización de cada uno de los múltiples aspectos de la vida de la ciudad, sin perjuicio de que el Concejo, una vez hecho el estudio técnico de las cuestiones, las estudie como un director de un negocio, un Consejo de administración, estudia los asuntos que los técnicos de la Empresa preparan.

¿Deben desaparecer las Diputaciones provinciales? ¿Cómo se realizarán las funciones de estos organismos si desaparecieran?

En primer lugar, estimo que la actual división de provincias debe subsistir. Cualquier otra división del territorio español sustituyéndolas sería algo artificial. En las provincias, tal y como están constituidas, se han creado lazos, relaciones y afectos que serían difíciles de sustituir.

Las Diputaciones provinciales, como órganos de enlace y colaboración de los núcleos locales, no deben desaparecer. Deben, sí, ser reformadas en el sentido de ser los órganos encargados del cumplimiento de los fines de la provincia, no en el papel, sino recogiendo las aspiraciones de los pueblos en todos los órdenes, creando servicios de higiene, de instrucción, de comunicaciones, etcétera, para todos los pueblos; y para ello, si no queremos que la Diputación sea un organismo muerto, hay que crear una hacienda, como también debe crearse la municipal, que no existe. Y con dineros bien administrados se puede llegar muy lejos.

La Diputación debe estar sujeta a la fiscalización de los Municipios, celebrándose a tal fin Congresos provinciales donde se ajusten las cuentas a los diputados provinciales y se trace anualmente el plan a seguir por aquélla. Creo que esto bastaría y sobraría para que ese organismo cobre vitalidad y represente algo.

BENITO LUNA

Diputado a Cortes por Málaga.

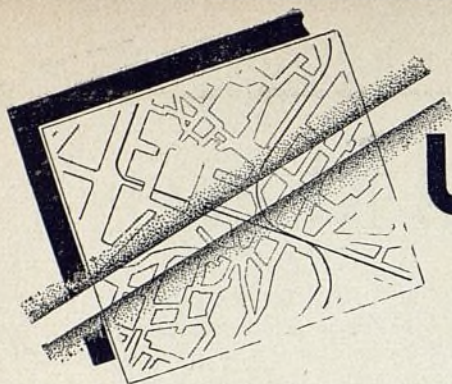

URBANISMO Y JARDINERIA



Las obras de la Ciudad Universitaria

Límites y extensión

SE habla mucho de la Ciudad Universitaria, de sus proporciones gigantescas, del sentido moderno y renovador que la inspira, de la suma fabulosa que costará llevar a cabo una obra tan vasta y compleja, de otros muchos aspectos, en fin, que interesan a la gente por lo que la Ciudad Universitaria tiene, en un país como España, de propósito audaz y difícil. Pocas personas, sin embargo, conocen con detalle las verdaderas proporciones de esta gran obra de cultura, el número de sus edificios y dependencias, el importe de los mismos, el estado actual de las obras y otros datos indispensables para saber de un modo concreto lo que es en la actualidad y será en el futuro la Ciudad Universitaria.

Pretendemos con este y otros artículos ofrecer al lector una visión clara y lo más exacta posible de esta obra. Para ello prescindiremos de todo elemento literario, facilitando, en cambio, una serie de datos y detalles, más eficaces en todo caso que la mera retórica.

La extensión total es de 360 hectáreas, ocupando una situación topográfica verdaderamente excepcional, ya que se halla encuadrada por el parque del Oeste, las dehesas de la Villa y Amanié y la hermosa posesión del Pardo. Y como fondo tiene el gran sanatorio de Madrid que constituye la sierra de Guadarrama.

Los límites de la Ciudad Universitaria son los siguientes: al norte, la dehesa de Amanié y El Pardo; al sur, el parque del Oeste; al este, el canalillo del Lozoya, el parque Metropolitano y la calle de Isaac Peral, y al oeste, el río Manzanares y la carretera de Madrid a La Coruña, hasta Puerta de Hierro.

La urbe docente en construcción divide su superficie en cinco grandes zonas: Facultades, Médica, Bellas artes, Residencias para estudiantes y Deportes.

Zona de Facultades

En una espaciosa explanada se están construyendo las Facultades de Ciencias, Filosofía y Letras, parcialmente inaugurada, y Derecho.

Al fondo se alzarán el Gran Paraninfo, Rectorado y la Biblioteca universitaria.

Facultad de Filosofía y Letras

Reorganizado el régimen de la Facultad de Filosofía y Letras y creada la nueva Sección de Estudios pedagógicos, al contingente de alumnos de la Facultad hubo que sumar el de la

nueva especialidad. Insuficiente a todas luces el viejo caserón de la Universidad, se pensó inmediatamente en construir el edificio proyectado en la Ciudad Universitaria. Para ello se obtuvo que la Junta de gobierno de la Universidad Central adelantara un millón de pesetas para la iniciación de la obra.

A los cinco meses de firmado el contrato se inauguraba el nuevo edificio de la Facultad de Filosofía y Letras.

Ha sido concebido prescindiendo de todo lujo inútil, revistiendo sus cátedras de la austeridad necesaria, pero buscando la mayor comodidad para profesores y alumnos. Para ello se ha tenido en cuenta desde el color de la cátedra hasta la disposición de los asientos para los alumnos.

El edificio es uno de los cuerpos que con el de la Facultad de Derecho constituye una agrupación simétrica a la Facultad de Ciencias con respecto al eje de la vía de la Universidad.

Consta de dos cuerpos unidos por uno central a éstos. En la parte poste-



Sección de la Facultad de Ciencias Físicas. Fachada lateral el 16 de enero de 1934.

rior de este grupo se dispone de una gran sala de conferencias, capaz para seiscientos personas.

Estos cuerpos de edificio tienen cinco plantas los extremos y cuatro el central. Las diversas plantas se hallan enlazadas por diferentes escaleras y por los ascensores y montacargas necesarios.

La altura de estas plantas es de 3,70 metros. Incluyendo el grueso de pisos, la altura del edificio es de 16,50 metros en su fachada principal y de 20,50 en la posterior.

La superficie que ocupa el edificio es de 4.295 metros cuadrados.

El acceso principal se verificará por un pórtico situado en el eje transversal. Las demás entradas están situadas en los ejes de los cuerpos laterales.

El presupuesto de esta obra ha sido de 2.636.512 pesetas.

Facultad de Ciencias

Los edificios proyectados para Secciones de Física y Química de la Facultad de Ciencias se emplazarán en la zona de Facultades, las cuales, en unión de las de Ciencias exactas y naturales, constituirán la Facultad de Ciencias, emplazada simétricamente a las agrupaciones de Facultades de Fi-

losofía y Letras y de Derecho con respecto al eje de la avenida de la Universidad.

Sección de Química

Constará de dos cuerpos de edificio unidos por uno central a éstos, y en su fachada posterior se construirá una cátedra capaz para cuatrocientas personas. Este cuerpo de edificio tendrá siete plantas en los extremos y tres en el centro.

La altura de las plantas, incluyendo el grueso de piso, será de 3,55 metros. La superficie total del edificio es de 4.290 metros cuadrados. La altura será de 22 metros en los pabellones laterales y nueve en la parte central.

La distribución de las plantas se ha dispuesto situando los grandes laboratorios en los extremos de las naves laterales y correspondiéndose en las diferentes plantas, para simplificar en todo lo posible las instalaciones de estos grandes laboratorios.

Sección de Física

Se compondrá de dos cuerpos de edificio unidos por uno central, y en la fachada posterior se construirá un pa-

bellón que agrupará las cátedras principales alrededor de un museo de aparatos de cátedra para que pueda ser utilizado fácilmente por todas ellas.

La superficie total del edificio será de 6.345 metros cuadrados, y su altura será de 16 metros en los laterales y nueve en la parte central.

Las tres cátedras tienen acceso independiente para alumnos, y la distribución de las plantas se ha dispuesto situando en las bajas los laboratorios que exigen aparatos de mayor estabilidad, y en las superiores, los destinados a los alumnos.

Ya ha dado comienzo la construcción, que tiene de plazo de ejecución catorce meses, y su presupuesto es de 8.347.365 pesetas.

Es propósito de la Junta de la Ciudad Universitaria enlazar ésta con la finca La Vega, destinada a Jardín Botánico y Parque Zoológico, terrenos que tienen una superficie de más de 230 hectáreas y en los que se elevarán los edificios de Ciencias naturales, Museo de Ciencias, Aquarium, Planetarium, etc.

En artículos sucesivos trataremos de otros aspectos de esta gran Ciudad que albergará a la futura intelectualidad española.

Vista de conjunto del proyecto total de la Ciudad Universitaria, con sus paseos, edificios, campos de deportes y servicios accesorios.

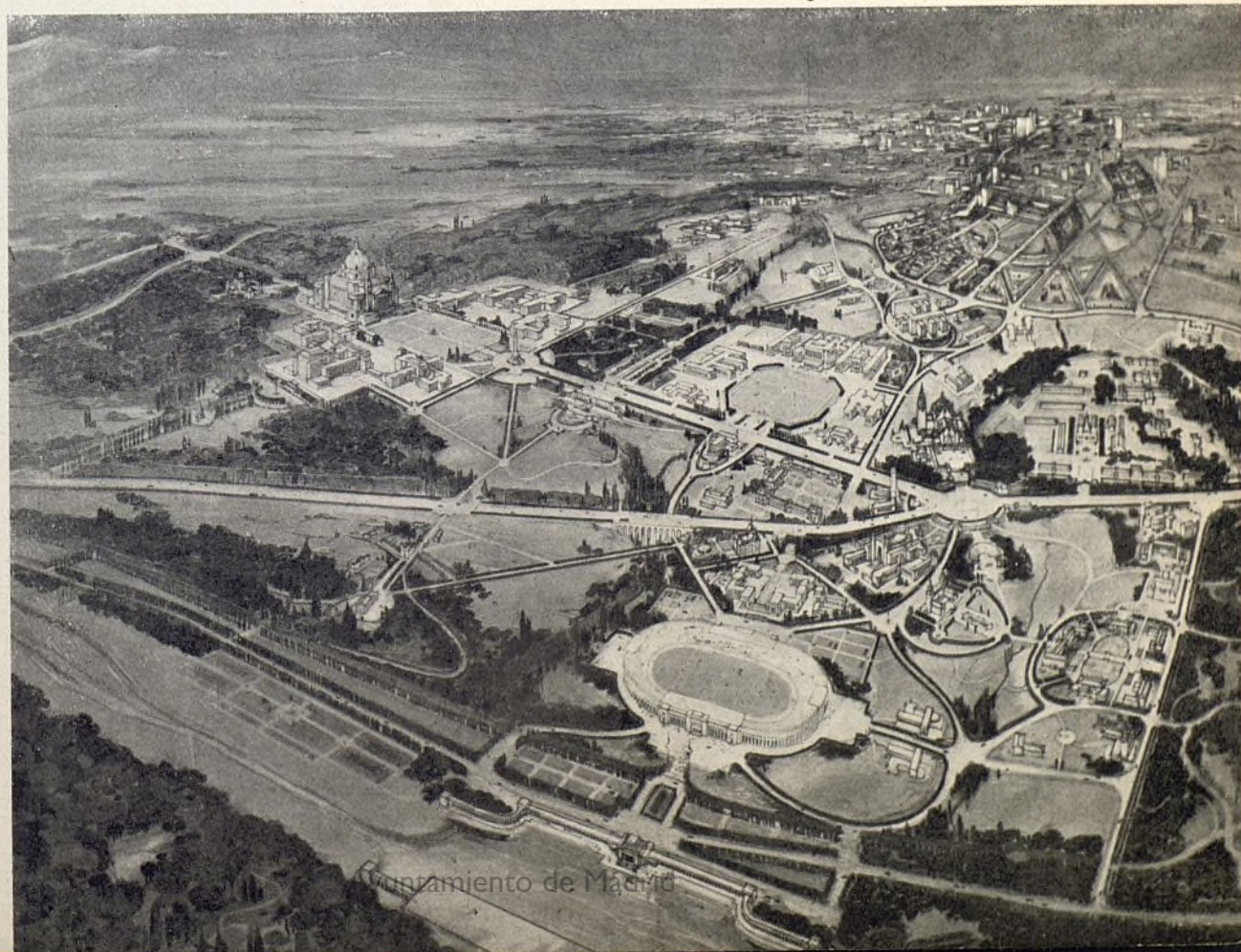

Montañamiento de Madrid

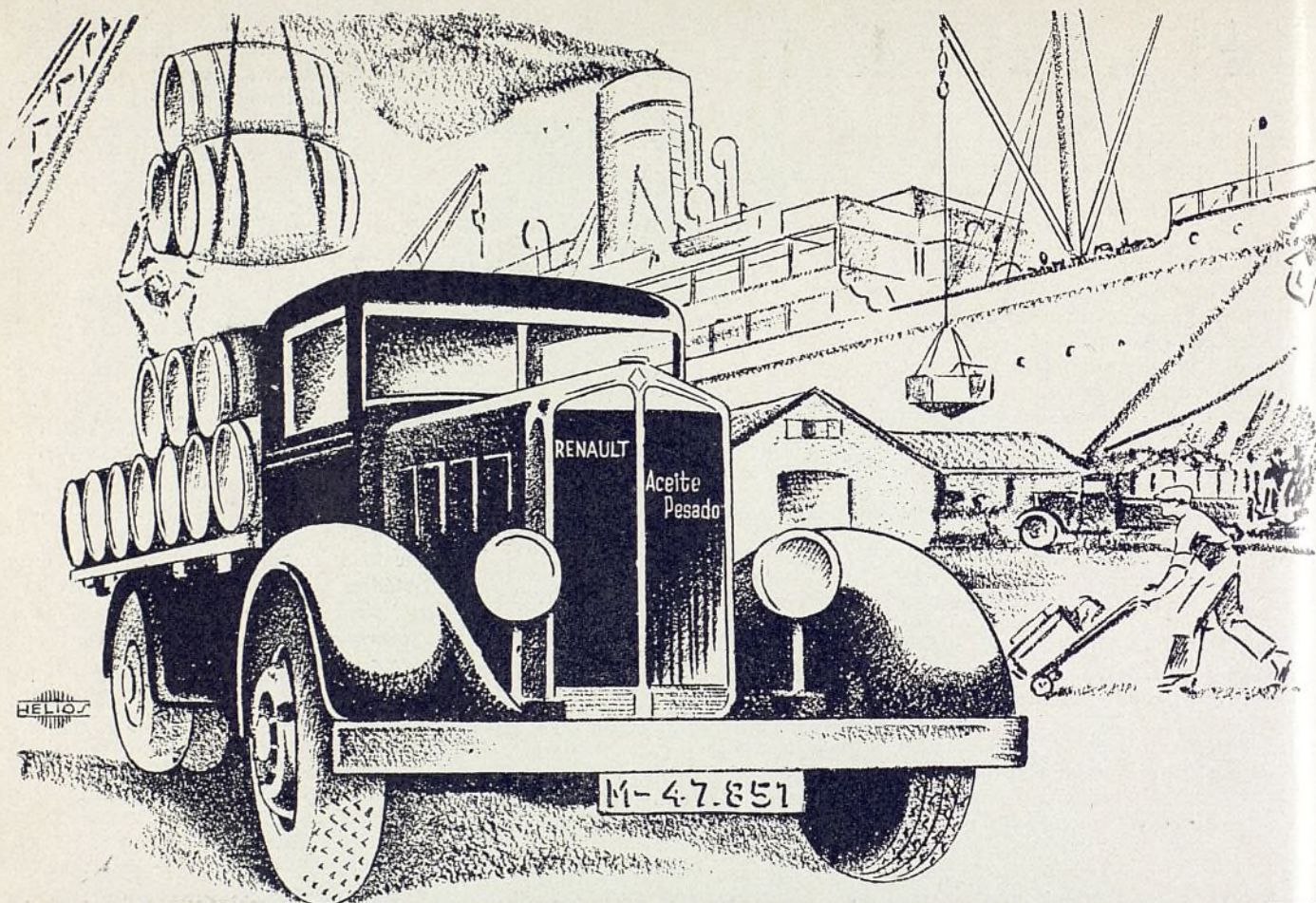

RENAULT

EL NUEVO CAMION QUE RESUELVE EL PROBLEMA DE LOS TRANSPORTES

El 2 1/2 Toneladas c. u. de aceites pesados RENAULT

que permite, con un gasto de combustible de sólo 17 litros de gasoil por 100 kms., transportar a precios no igualados por ningún otro medio, en condiciones de rapidez desconocidas hasta la fecha, toda clase de cargamentos.

CAMIONES de 3 1/2, 5 1/2, 7 1/2, 12 y 15 toneladas de carga útil.

TRACTORES de 6 y 15 toneladas de carga útil.

AUTOCARS de 33 plazas.

PRECIOS CON ESCASA DIFERENCIA A LOS DE VEHICULOS SIMILARES CON MOTORES DE GASOLINA

Sociedad Anónima Española de Automóviles RENAULT - Madrid

Exposición: Av. Pi y Margall, 16
 Oficinas, depósito y talleres: Av. Plaza Toros, 7
 Agencia oficial en Madrid:
 Productos de Caucho, S. A.-Sagasta, 21 y 23

Sucursales...

BARCELONA: Córcega, 293-295
 SEVILLA: Av. de la Libertad, 68
 GRANADA: Gran Vía Colón, 38 y 40

AGENCIAS EN TODAS LAS CAPITALES

VENTAS A CRÉDITO

Ayuntamiento de Madrid

El fracaso de la ley de Casas baratas

INVITADO amablemente por el director de esta revista, que desde hace tantos años ha demostrado, dentro de su ideología y del Ayuntamiento de Madrid, un amor a la Administración local pocas veces igualado, a la vez que emplea todo su esfuerzo personal en larga, paciente y meritoria labor constante y diaria en pro de los intereses municipales, por primera vez en mi vida me permito exponer, por medio de la prensa, puntos de vista, opiniones y observaciones puramente personales y que, por mi insignificancia, no pueden tener trascendencia alguna; si merecen la luz pública por hallar algo útil en ellas consideraré este esfuerzo mío como suficientemente recompensado.

La ley de Casas baratas, a cuyo amparo tantas Cooperativas se han creado, fué dictada por el Estado con el objeto de acometer de frente la resolución de un problema de tanta importancia y envergadura como la construcción de viviendas sanas y económicas al alcance de la totalidad de los ciudadanos; pero haciendo intervenir, como es necesario, la actividad privada para poder alcanzar un resultado apreciable en todo el ámbito de la nación.

La práctica ha demostrado el fracaso de una de las leyes cuya orienta-

ción marcaba un esfuerzo del Estado, nunca igualado en nuestra patria, para resolver un problema nacional de manera práctica y racional. El fracaso no ha sido de la idea, ni del espíritu de la ley; ha sido debido a su articulado y desarrollo. Naturalmente, en él han concurrido multitud de factores que no es posible analizar uno por uno; pero fundamentalmente, dos causas, principalmente, a nuestro juicio, han determinado la total inutilización de una disposición que, de modo generoso, demasiado generoso quizá, ayudaba a los ciudadanos modestos a obtener la resolución de un problema, mejor dicho, de un anhelo, que, constituyendo una obsesión delirante en la mayoría, los empujó a realizar absurdas colonias mal concebidas y peor construídas, situadas en parajes disparatados, con bases técnicas reñidas con la más elemental idea de la construcción y con ausencia total de posibilidades de accesos amplios, cómodos y económicos, extremo tan importante como el de la vivienda.

La primera razón del fracaso fué la avaricia de los interesados, su completa incompetencia en materia de construcciones, y, por tanto, la ilícita ganancia fácil, obtenida por contratistas de mala fe, o por razón de inconfesables beneficios de los dirigentes de algunas Cooperativas, que cargó al Estado con la totalidad de los costes de terrenos y construcciones, aunque oficialmente no se sobrepasaba de los por-

centajes señalados en la ley sobre los valores de los terrenos y de las construcciones, atribuyéndose a éstas, necesariamente, unos precios exagerados.

Evidentemente, forzando un poco las tasaciones de los terrenos, se ha obtenido casi siempre la propiedad de los mismos, sin que las Cooperativas — fundadas las más de las veces por los propios constructores interesados y sin existir cooperadores, por tanto — tuvieran que desembolsar ni un céntimo. Obtenido así el primer éxito y alentados por él, fácil era continuar el mismo sistema para la edificación, y así hemos podido ver colonias tan mal construídas que al poco tiempo de su inauguración ofrecían peligro de ruina, o construídas con proyectos elaborados con personas ajenas a la profesión y simplemente firmados por técnicos, con las naturales deficiencias.

Otras veces, un absurdo afán de exclusivismo y siempre una equivocada idea de lo que es o debe ser una ciudad moderna encerró en los límites estrechos de un terreno más o menos grande, pero totalmente aprovechado, en construir amontonadas minúsculas múltiples viviendas, malogrando las posibles continuaciones naturales de vías públicas, indispensables para lograr cómodos, rápidos y bellos accesos a las soñadas viviendas, no atendiendo más que a un absurdo aprovechamiento de la tierra adquirida e impidiendo con su amontonamiento que el aire, el sol y la luz bañaran las casas,



Colonia municipal madrileña Salud y Ahorro, de 702 viviendas ultrabaratitas, alquilada en su totalidad.

Ayuntamiento de Madrid



Vista de conjunto de la Colonia municipal Salud y Ahorro, que preside nuestro camarada Saborit, y que enlazará con las casas baratas en construcción en los terrenos que aparecen sin edificar en primer término.

tan pomposamente ofrecidas como verdaderos sanatorios para las gentes.

La segunda razón del fracaso ha sido la pasividad de los Ayuntamientos ante la ley al autorizar las construcciones propuestas en tan precarias condiciones y sobre bases tan deleznable, tomando como punto fundamental para tales autorizaciones el somero ajuste a la ley de Casas baratas, la imperiosa necesidad de construir nuevas viviendas y una equivocada idea de coadyuvar con el Estado a la resolución de un problema tan interesante.

Como resultado se han encontrado en la actualidad—y en este momento me refiero escuetamente a Madrid—con un gran número de viviendas agrupadas sin orden ni concierto, construidas en sitios tan alejados de las vías naturales de acceso que imposibilitan o dificultan a los beneficiarios su uso, tanto por las dificultades económicas de transporte urbano si pretenden utilizarlos, cuando existen, cuanto por la falta de urbanización de los lugares donde están situadas si pretenden hacerlo a pie, lo que les obliga a transitar por lugares fangosos en el invierno y tan polvorientos en verano que aun a los más entusiastas enamorados de la casa propia les hace renunciar, entristecidos o encolerizados, a una felicidad que les exige tales y tamaños sacrificios, varias veces cada día.

Las naturales reclamaciones al Municipio por tal estado de cosas son imposibles de atender, como fácilmente se comprenderá, y se agravan con la imposibilidad de trazar un plan racional de vías públicas municipales en las inmediaciones de dichas colonias, pues o se someten los Ayuntamientos a los trazados de vías construidas para las Casas baratas, sin más fin que el de aprovechar su terreno, o tienen que

soportar una interrupción de los mismos por causa de unas viviendas destinadas a hipotéticos e inexistentes beneficiarios, mal construidas generalmente y que han absorbido, indebidamente, los caudales que el Estado, generoso una vez, destinó a facilitar la vida de sus administrados.

Y la verdad ha sido ésta: han sido malbaratados muchos millones de pesetas que destinó el Estado a las casas baratas sin posible utilidad alguna, pues hallándose en su mayoría las viviendas deshabitadas; unas, mal conjugadas las cuotas de intereses y amortización que han de satisfacer los beneficiarios con su valor verdadero; otras, porque su construcción es tan precaria, que los síntomas de vejez de las construcciones—todo envejece en la tierra—las hacen inhabitables o peligrosas; otras, por su lejano y absurdo emplazamiento, y la casi totalidad no reembolsando al Estado las cantidades estipuladas para reconstrucción del capital empleado y sus intereses, le impiden destinar de nuevo estos fondos a la continuación de unos préstamos cada día más necesarios, pues cada día son más precisas estas construcciones, hasta llegar a momentos como el actual, en que la ayuda del Estado es puramente teórica en cuanto a la concesión de auxilios directos a la construcción, limitándola a la exención de contribuciones e impuestos durante el plazo de treinta años, que ya existía en la ley y quizá a una garantía de interés para los fondos particulares empleados en la construcción de dichas viviendas.

Y así ha muerto en la práctica la ley de Casas baratas; pero la idea es hermosa y practicable, aunque el Estado, justamente alarmado ante los resultados, haya tenido que verse precisado a negar nuevos auxilios para es-

tas construcciones. Son varios los Ayuntamientos que han acometido directamente la construcción de casas baratas, como Madrid, Barcelona y Bilbao, entre otros, y algunos más pretenden ocuparse activamente de estas construcciones tan necesarias en la vida moderna, tomando a su cargo la iniciativa de continuar la labor comenzada por el Estado, vacilando instintivamente por el fracaso causado e interesando de la experiencia de las demás soluciones prácticas al problema.

Las normas deben ser distintas de las seguidas hasta hoy. Fundamentalmente deberán ajustarse a planes concretos generales para el ensanche de poblaciones, debidamente estudiados por técnicos competentes y ajustándose a ella realizar la redacción particular de los proyectos de grupos o colonias que se trate de construir.

En las localidades afectadas del terrible problema de la carestía de las viviendas puede ser realizada la construcción de viviendas por las Municipalidades sin sacrificio económico alguno, pues si las viviendas proyectadas son verdaderamente baratas, el importe de la anualidad cubrirá con exceso el de la que haya de satisfacer por el capital invertido, regularizando el precio de los arrendamientos urbanos entre particulares en razón de la eterna ley de oferta y demanda—bastante olvidada hoy en el mundo—, y si queda espacio en la revista y se considera de interés la materia, me propongo exponer en sucesivos artículos las bases fundamentales y observaciones tomadas en la práctica que permitan estudiar el tema con todo cariño.

EDUARDO GONZALEZ ODRIOZOLA
Administrador de la Colonia municipal
Salud y Ahorro.

VEHICULOS INDUSTRIALES

levland

Para toda clase de transportes. Desde 2 1/2 a 12 toneladas de carga útil

CON MOTORES A GASOLINA Y ACEITE PESADO
DE ALTA PRESIÓN CON ARRANQUE EN FRÍO

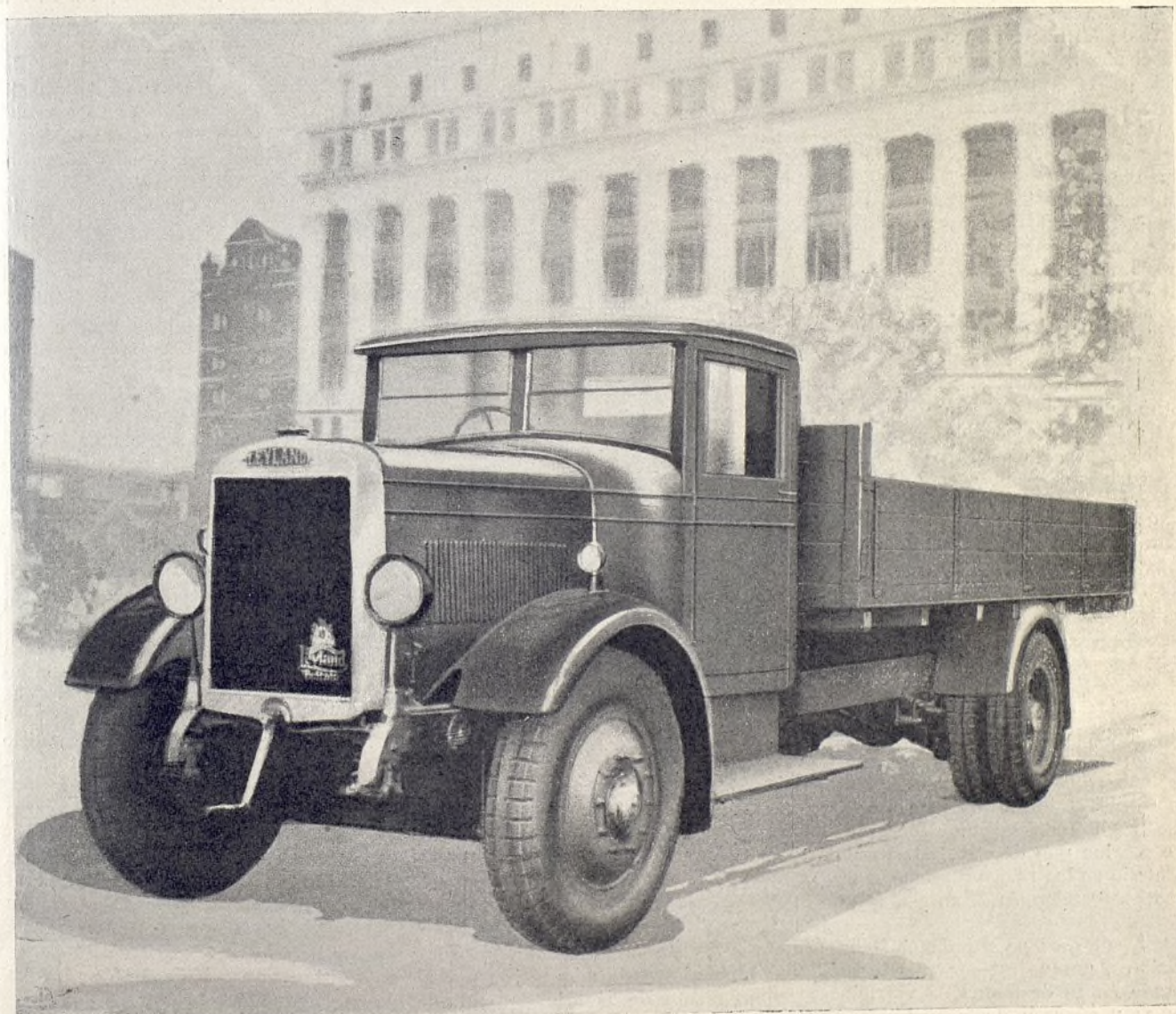

REPRESENTANTES EXCLUSIVOS:

PETROLIFERA TRANSPORTES, S. A.

Avenida Pi y Margall, 5, 3.º
Teléfono 18433

MADRID

Alcántara, número 7
Teléfono 52389

Ayuntamiento de Madrid

LA desastrosa situación económica de la mayoría de los Municipios españoles es, sin duda, uno de los problemas más graves, entre los muchos que la República heredó del régimen anterior.

Quizá la pésima administración de los Ayuntamientos en los últimos años de la monarquía permitió que la República naciera de unas elecciones municipales. Pero es lo cierto que el régimen anterior legó al nuevo un obstáculo difícil de salvar en el camino de su afianzamiento en la conciencia popular.

Durante la dictadura, los Ayuntamientos de alguna solvencia económica se lanzaron a operaciones de crédito de todos conocidas. Y se gastaron el dinero adquirido con la alegre franquicia del que lo logra sin esfuerzo y no tiene que rendir cuentas a nadie. No es necesario citar ejemplos. Se dieron en todas partes y para todos los gustos. Fué un digno remate que la monarquía puso como broche final sobre la creciente sucesión de históricas depredaciones que privaron a los Municipios de medios propios con los que hubieran podido desenvolverse ante los problemas que el avance de los tiempos les ha ido presentando como nuevos o incrementados.

Los concejales elegidos el 12 de abril, en la mayoría de los casos, encontraron los Municipios a punto de bancarrota. El Estado republicano no hizo nada por ayudarlos. El obstáculo permaneció en pie, oponiéndose al afianzamiento del régimen y, particularmente, a una de sus directrices más interesante: a la trazada en sus primeras actuaciones en relación con la cultura popular. Tropezó con la dificultad señalada, agravándola.

La República heredó, al mismo tiempo que unos Ayuntamientos llenos de trampas, más de un 50 por 100 de ciudadanos analfabetos. Para que no siguiera creciendo este vergonzoso por-

centaje se dispuso a crear las 27.000 escuelas calculadas como necesarias. Este número se ha incrementado con las 7.000 calculadas para el cumplimiento de la ley de Congregaciones religiosas. La Constitución señala el deber del Estado de facilitar escuela a toda la población infantil, y ello hará obligatorio la creación de algunas más.

El Estado inició el necesario esfuerzo creador, que pronto quedó detenido. Los Municipios respondieron con millares de peticiones, que se han ido reduciendo a la mínima expresión. En el presupuesto de 1933 figuraban cuatro millones para creación de escuelas, que volvieron casi íntegros al Tesoro. En el proyecto para 1934 no figura ya partida para creación de escuelas.

Si negar la significación política de esta creciente renunciación de la República a uno de sus más importantes deberes, hay que reconocer en el fondo de ella una realidad económica: ¡los Municipios no pueden ya con más cargas!

El Estado tiene medios sobrados para atender a esta obligación constitucional. No ocurre lo mismo a los Municipios. Para cada escuela nueva, el Ayuntamiento ha de contribuir con local y material para la instalación y casa habitación para el maestro o remuneración correspondiente. Estas obligaciones municipales son el mayor obstáculo para el ritmo creador de escuelas que la República se impuso y el país necesita.

Los Municipios pueden aceptar el sacrificio momentáneo de local y material porque el Estado ayuda ; porque la subvención que el Estado aporta en la construcción de nuevas escuelas es au-

xilio deseable en todas partes para otro agobio, cual es el paro creciente en los obreros de la construcción. No es lo mismo la carga permanente de la remuneración por casa a los maestros. Si el entusiasmo creador de los ediles la aceptó de momento, no sirve después ese entusiasmo para atenderla. Crecen las dificultades para pagar, y el que era problema grave para el Estado y los Municipios, lo es ya gravísimo para el magisterio primario. De esto saben bien los concejales y los maestros. Los que lamentan no poder abonar normalmente unas consignaciones a que se comprometieron y los que ven pasar meses y meses sin cobrar una retribución a la que tienen derecho.

La retribución por casa es hoy un imprescindible elemento nivelador de la economía familiar de la mayoría de los maestros. Son los funcionarios peor retribuidos y los únicos que, con sueldos iguales o de variación escasa, desempeñan su función en poblaciones de todas las categorías, desde las más humildes aldeas hasta capitales como Madrid y Barcelona. La escala de gratificaciones por casa-habitación, a cargo de los Municipios, aunque imperfecta, compensa de la natural diferencia de alquiler de vivienda decente y capaz para el maestro y su familia. La no percepción de este emolumento produce dificultades económicas que no es necesario explicar.

Y como el mal es general y creciente, he aquí que el magisterio está llegando a un calvario semejante al que con relación al sueldo padeció hasta el año 1902.

Una solución a este problema, solución urgente para los Municipios y para los maestros, ha adquirido ya opinión favorable en ambos campos.

Concretarla y defenderla es el objeto

Es un mal ejemplo que el Estado tenga sin vallar el solar del que fué ministerio de Marina. ¿Por qué no se construye ahí un magnífico Grupo escolar, con patio de recreo, amplio y ventilado, para los niños?

Ayuntamiento de Madrid

Las escuelas del distrito de La Latina

EN 31 de diciembre de 1929, vísperas de hacerse cargo de la Tenencia de Alcaldía de La Latina nuestro compañero Saborit, funcionaban en este distrito madrileño, como en los de-

más, muy pocas escuelas nacionales y municipales, como consecuencia de una desgraciada política que tenía abandonada la instrucción del pueblo.

He aquí la cifra exacta de las escuelas que había en esa fecha:

NOMBRE DE LA ESCUELA	SITUACIÓN	Número de clases
Conde de Peñalver (municipal).....	Tabernillas, 6	13
San Ildefonso (ídem).....	Redondilla, 2	3
Magdalena Fuentes (nacional).....	Bailén, 28	18
Pabellones (ídem)	Paseo de los Pontones, 2.....	5
Ricardo de la Vega (ídem).....	Cava Alta, 5	2
Goya (ídem)	Carrera de San Isidro, 4, y Doña Urraca, 1	10
	Plaza de Julio Romero de Torres..	2
	Segovia, 8	3
	Don Pedro, 8	1
	Calatrava, 29	1
Unitarias nacionales.....	Toledo, 125	1
	Plaza del Cordón, 3	1
	Carrera de San Francisco, 9.....	1
	Tabernillas, 21	1
	Sacramento, 10	3
	TOTAL.....	71

He aquí, en cambio, las escuelas creadas en el distrito de La Latina a partir de 1 de enero de 1930, siendo ya

el compañero Andrés Saborit teniente de alcalde y presidente de la Junta de Enseñanza:

NOMBRE DE LA ESCUELA	SITUACIÓN	Número de clases
Ricardo Fuente (municipal).....	Carrera de San Francisco, 4.....	4
Unitaria (ídem).....	Isabel González, 2	1
Magdalena Fuentes (nacional), ampliación...	Bailén, 28	6
Joaquín Costa (ídem), ídem.....	Paseo de los Pontones.....	27
Goya (ídem), ídem.....	Carrera de San Isidro, 4.....	2
Calderón de la Barca (ídem), ídem.....	Sacramento, 10	2
Julio Romero de Torres (ídem), ídem.....	Plaza de Julio R. de Torres, 1....	1
Beatriz Galindo (ídem).....	Don Pedro, 1	6
Matilde García del Real (ídem).....	Plaza de Puerta Cerrada, 5.....	7
Tomás Bretón (ídem).....	Paseo de los Pontones, 23.....	6
Joaquín Dicenta (ídem).....	Paseo de los Olivos.....	9
Tirso de Molina (ídem).....	Carrera de San Isidro, 18.....	14
Rosario de Acuña (ídem).....	Calle de España.....	7
Manuel Fernández Caballero (ídem).....	M. Fernández Caballero, 12.....	3
Eusebio Blasco (ídem).....	Lorenza Alvarez, 23.....	3
Juan Bautista Justo (ídem).....	Inglaterra, 12	9
	Calatrava, 29	1
	Don Pedro, 8	1
	Toledo, 83	1
Unitarias nacionales.....	Paseo Imperial, 15	2
	Plaza del Conde de Barajas, 3.....	1
	Sacramento, 6	1
	Doctor Villa, 31	1
	TOTAL.....	115

En resumen:

Escuelas que había en 1929.....	71	Niños que tenían escuela en 1929.....	3.550
Creadas hasta la fecha.....	115	Niños con escuela en 1934.....	9.300
TOTAL.....	186	DIFERENCIA EN MÁS.....	5.750

Además está en obras de ampliación el Grupo escolar Conde de Peñalver, en la calle de Tabernillas, con aumento de tres clases, más las especiales de taquigrafía, mecanografía y corte, nuevo comedor, duchas, lavadero, plancha y gimnasio. Esta ampliación se hace a costa de dos casas que obstaculizaban el ensanche de la carrera de San Francisco, esquina a Puerta de Moros, obra que el vecindario ansiaba y que — ¡parece mentira! — fué combatida por el concejal del distrito Sr. Noguera, como casi todas las que se han hecho en esta etapa, que han sido censuradas con su voto por odio a los socialistas.

Se cuenta con solares del Estado y municipales, preparados para construir nuevas escuelas en este distrito: en la calle del Comandante Fontanes, final; en la de Armengot, donado a Saborit por el Sr. Pradillo; en la calle de Jer-te, propiedad de la Obra Pía, del ministerio de Estado; en el pasaje de Cayo Redón, terrenos de Explosivos, gestionados por el teniente de alcalde.

Se piensa en que desaparezcan los pabellones de los jardines de Joaquín Costa para construir, en donde hoy están, otro edificio exactamente igual, en lo externo, para que haga juego estéticamente, desdoblado entonces las direcciones y dejando niñas y párvulos en uno y niños en el otro.

En el Grupo escolar Magdalena Fuentes se suprime la entrada por Bailén, por peligrosa, y se instalará una piscina-ducha, *solárium*, inspección médicoescolar, comedor, museo escolar, sala de profesores, viviendas del conserje, salón de actos, etc.

En la calle de Antillón, en un edificio que perteneció a una fundación de la antigua casa reinante, va a ser ins-

M. de San Martín,
Sucesor de

Casa Fernández Rojo

Grabados

Fábrica de sellos de caucho
Precintos - Numeradores y
fechadores de caucho y metal
ROTULOS ESMALTADOS

Fuentes, 7 Tel. 10285

MADRID

ENVÍOS A PROVINCIAS



Uno de los pabellones del Grupo Tirso de Molina, enclavado en el distrito de La Latina, que tiene capacidad para 700 escolares, con 5.002 metros cuadrados de solar, comedor para 184 plazas, terrazas, servicio médico-escolar y 22 duchas individuales.

talada desde septiembre una nueva graduada de niñas con ocho secciones.

En el Grupo escolar Goya se harán obras de tal importancia, de aquí a septiembre, que al inaugurarse contará con 14 secciones, o sean dos más, y todo ello en absoluto renovado.

En los Jardines de la Tela irá una maternal, cuyos planos están ya terminados, capaz para 100 niños, y en el antiquísimo colegio municipal de San Ildefonso se han hecho tales obras, que permitirán aumentar en 60 las plazas de su internado, todo ello por gestión de nuestra minoría.

Como se ve, está en preparación el aumento de 15 secciones más, con 750 niños nuevos en la matrícula escolar, sin contar la mejora que significa la ampliación del colegio de San Ildefonso, que es de verdadera importancia, y se piensa en continuar hasta completar.

¿Es esto todo? De ninguna manera, porque el ideal es conseguir que desaparezcan las escuelas instaladas en pisos y que todas ellas funcionen en locales modernos, con comedor, jardín y servicios higiénicos en las debidas condiciones.

Población escolar matriculada en Madrid

SEGÚN los últimos datos recogidos por la Sección de Estadística del Municipio de Madrid—no publicados aún—, la población escolar matriculada, de tres a quince años, es como sigue:

De 3 a 6 años.....	50.431
De 6 a 8 ídem.....	27.323
De 8 a 10 ídem.....	21.070
De 10 a 12 ídem.....	25.250
De 12 a 15 ídem.....	29.232
TOTAL.....	153.912

Por sexos, la población escolar se divide así:

Varones	103.531
Matriculados	70.493
Diferencia	33.038
Hembras	93.938
Matriculadas	83.419
Diferencia	10.519
TOTAL.....	197.469
Matriculados	153.912
Diferencia	43.557

Que son los niños que carecen aún de escuela en Madrid, contando las escuelas particulares, políticas y religiosas.

La diferencia que se observa entre niños y niñas se debe a que en las escuelas religiosas figuran oficialmente — no respondemos de la cifra, ni mucho menos —, 55.996 niñas matriculadas, contra 37.270 niños; es decir, 14.726 niñas más.

La población escolar de niñas es inferior en 9.593, lo que hace que existan 110,21 niños por cada 100 niñas.

oooooooooooooooooooooooooooooooo

He aquí la deuda que tienen los Ayuntamientos siguientes por habitante:

Barcelona	6,6
Sevilla	4,4
Valencia	3,8
Bilbao	3,2
Madrid	2,2

Las instituciones de cultura en el Municipio madrileño

Las Bibliotecas circulantes

A CASO ninguno de los institutos culturales mantenidos por el Concejo de Madrid responde mejor al sentido paternal o, al menos, al sentido fundamentalmente familiar del viejo Municipio español, honra del Derecho público universal, que el préstamo de libros establecido en las que genéricamente llevan el nombre de Bibliotecas circulantes; si bien la extensión de sus posibilidades desborda ya

no poco del sentido estricto de la palabra «biblioteca».

En efecto, las aludidas Bibliotecas circulantes, que comenzaron en 1919, en singular con un carácter exclusivamente literario, con fondos no superiores a dos mil volúmenes, comprenden hoy las instituciones de cultura que se especifican con toda clase de detalles en la sinopsis que para el mejor orden de estos informes insertamos a continuación:

BIBLIOTECAS MUNICIPALES DE PRÉSTAMO ...	Circulantes..... (Plaza Mayor, 3.)	Literaria.....	General.
			Bachillerato.
		Musical.....	Obras musicales.
			Sección instrumental.
Semicirculantes o de los parques. (Retiro, P. del Oeste, P. de Bomberos.)	De adultos.....		General.
			Zoológica.
	Infantil.....		Obras de Galdós.
			Sección de Libros.
	Parques de Bomberos.		Sección de Juguetes.

Dicho queda que la Biblioteca literaria nació en 1919; en el año siguiente instaláronse en los parques de Madrid y del Oeste sendas Bibliotecas al aire libre; con más, la especializada en materia zoológica, enclavada en el recinto del parque de este nombre. La Biblioteca musical circulante comenzó a funcionar en 1922. La infantil, establecida en el parterre del Retiro, fué inaugurada en 1930. En 1931, las cinco Bibliotecas de los parques de bomberos de Madrid y la especial de las obras del insigne autor de los *Episodios Nacionales*, junto a la estatua erigida en un recoleto paraje del Retiro. Por último, en 10 de febrero de 1934 se inauguró solemnemente, con una fiesta artística en el patio de cristales de la primera Casa Consistorial, el servicio de préstamo gratuito de instrumentos musicales, romántico complemento del de partituras y obras de estudio que constituye la finalidad de la Biblioteca circulante musical.

De intento sacamos del cuadro general de la Biblioteca circulante literaria la Sección en que se facilitan libros de texto para la obtención del grado de bachiller, establecida el año 1930 como una expansión de los servicios propios

de dicha Biblioteca y cuyo magnífico resultado constituye una de las mayores satisfacciones de cuantos nos honramos en servir al Concejo y al vecindario en las Bibliotecas circulantes. La emoción de gratitud y, sobre todo, el brillante resultado académico obtenido por los pequeños usuarios de este servicio compensaría, y compensa, en efecto, las fatigas que pudiera causarnos el más extremado celo. No es preciso recurrir a la retórica, aun la mejor intencionada, para sugerir en el lector la palpación de cordialidad que en el espíritu menos sensible ha de producir la idea de la vocación que no logra deformar o acaso soterrar la carencia de recursos materiales. El escolar y la estudiante más aventajados reciben a fin de curso un premio que les entrega personalmente el señor alcalde de Madrid.

La Biblioteca circulante literaria funciona, así como la musical en la Sección correspondiente a partituras y obras de estudio, por un procedimiento en el que nos atrevemos a creer que se dan la mano la eficacia y la sencillez.

El solicitante debe acreditar su personalidad por medio de la cédula y ase-

gurar que posee un domicilio estable con el oportuno contrato de inquilinato, o bien ofrecer un fiador responsable subsidiario que presente los documentos reglamentarios. En su virtud, la Biblioteca expide la correspondiente tarjeta de identidad que da derecho al uso de todos los libros de que haga mención el catálogo impreso, que se regala a los lectores, no sólo porque así se difunde su contenido, sino porque la consulta domiciliaria del mismo representa un ahorro notable del tiempo destinado al público servicio, con la consiguiente facilidad y desahogo para el mismo y comodidad de los solicitantes, puesto que la petición queda reducida a indicar un número, o sea la signatura del volumen preferido entre los que constituyen el fondo general de la Biblioteca. Este se clasifica en los conceptos siguientes, que responden al carácter esencialmente popular de la institución, aunque no sean rigurosamente científicos; desde luego aseguramos que su resultado en la práctica diaria no nos ha impulsado a variarlo, sino a todo lo contrario. Son éstos: Manuales, Recetarios y Vulgarización científica y técnicoindustrial. Teatro, Novelas y Cuentos. Religión, Filosofía y Sociología. Historia, Política y Geografía. Poesía. Literatura general y Crítica.

La tarjeta de identidad tiene un eco en la ficha que sustituye en el estante al libro prestado, y en la cual se consigna el nombre y el domicilio del usuario y del fiador, en su caso, que deberán presentar el libro a los quince días, para entregarlo, cambiarlo o renovar el préstamo, si así conviniere, y siempre con arreglo a lo preceptuado en el reglamento de la institución. El préstamo de libros de texto del bachillerato consta en un registro especial, por su también especial característica. Los usuarios de este servicio vienen obligados a presentar los volúmenes periódicamente a la Dirección.

Es preciso hacer constar al llegar a este punto que es conmovedor el exquisito cuidado que en el trato a los libros se advierte; alguna dolorosa excepción inevitable (libro sucio, hoja o grabado arrancados, anotación imperitine, etc.) no hace sino confirmar la regla consignada, y antes estimula

a fomentar el préstamo y sus facilidades que a restringirlo, porque esos males, en algún libro advertidos con pena, es el mismo libro el que ha de curarlos. Por otra parte, razón tuvo el despierto espíritu que se consolaba de tales atentados exclamando bondadosamente: «En fin... ¡Más vale que se pierda un libro que un lector!»

En un fichero alfabético, por último, se resume toda clase de datos útiles a la marcha del servicio, entre ellos el de las fechas en que conviene estimular a los lectores morosos a la presentación o devolución de los libros de que disponen, recordándoles las sanciones reglamentarias, que pueden llegar hasta la intervención judicial, de que no se ha dado hasta ahora caso alguno.

En las Bibliotecas de préstamo domiciliario de tipo popular es particularmente frecuente la solicitud de libros de vaga y amena literatura, con preferencia para algunos autores destacados y escasa apetencia para los clásicos y para las obras teatrales o poéticas. Pero se advierte una notoria de-

rivación del gusto público para las obras de vulgarización técnica de índole pragmática, con acusado relieve para las producciones que responden a la palpación políticosocial presente.

En las Bibliotecas de los parques basta solicitar una obra para obtenerla sin más requisito, teniendo el personal encargado la obligación de anotar en los partes de servicio el título y el autor del volumen prestado, partes que mensualmente son remitidos a la Dirección de circulantes para contribuir a la estadísticas oficiales que ven la luz periódicamente en el *Boletín* del Ayuntamiento. Por cierto que es de notar en los últimos recibidos de la Biblioteca de obras completas de Galdós cierta tendencia a un crecimiento en la solicitud de la producción galdosiana menos frecuentada, o sea el teatro y las novelas de la primera época, que aparecían siempre por bajo de las cifras representativas de la lectura de los archipopulares *Episodios Nacionales*.

La Biblioteca infantil, con sus lectu-

ras, en diversos idiomas, cuentos, novelas de aventuras y periódicos para la infancia, ofrecería por sí sola motivo para un estudio psicológico de las características espirituales de la niñez contemporánea, que acude en gran número al parterre del Retiro a leer después de haber jugado, especialmente con los juguetes que también facilita en préstamo esta Biblioteca, o a leer sin jugar, si bien con la ventaja que ofrece siempre el espacio abierto y el aire libre para cualquier ocupación más o menos sedentaria. Es interesante el detalle de que en la fiesta de Año Nuevo se autoriza a los niños para guardar y llevar a su domicilio los juguetes que ese día se les entregan.

El servicio de los parques de bomberos se realiza por medio de armarios-bibliotecas que por un sistema de rotación cambian de lugar al cabo de un cierto lapso de tiempo, de suerte que son circulantes en dos aspectos: las horas de ocio de los beneméritos bomberos de la villa son así eficazmente empleadas en adquirir cultura de orden general y también especializada en aquellas materias técnicas que más pueden interesar a tan relevantes servidores del vecindario.

Son, pues, en conjunto *catorce* los servicios específicamente diferentes de las Bibliotecas circulantes esparcidos en el área de Madrid.

En otro artículo hemos de ocuparnos en particular de la Biblioteca musical, del Servicio de préstamo de instrumentos y de la colección de realizaciones musicales del Quijote que el Ayuntamiento de Madrid posee, y que es la más completa que existe en el mundo.

Para acabar estas deshilvanadas impresiones cúmplesos añadir que están en proyecto una Biblioteca cervantina, con las obras completas del Príncipe de los Ingenios; otra de obras del escritor levantino Gabriel Miró; otras dos de exaltación española, junto a los mapas mudos de la península existentes en el Retiro y en el parque del Oeste, donde se regalará a los visitantes una sinopsis históricogeográfica de la patria, ya concluida...

Y, por fin, que en el anhelo del que suscribe estará siempre la creación de Bibliotecas de distrito y aun de barrio, así como el establecimiento del servicio de libros a domicilio mediante vehículos *ad hoc* que acerquen el libro a aquel que no pueda desplazarse en su busca.

Mientras las circulantes del Municipio no posean de 80 a 100 mil volúmenes no serán lo que deben ser.

VÍCTOR ESPINOS
Jefe de las Bibliotecas circulantes del Ayuntamiento.

oo

Observaciones de un crítico de Arte

EL distinguido crítico de arte Juan de la Encina, en un artículo periodístico, ha deslizado la siguiente observación contra la gestión edilicia madrileña:

Madrid, pues, carece de sentido estético de la ciudad precisamente en los lugares desde los cuales se dirigen su vida y desarrollo. El Municipio no ha legislado nada en materia de estética. No tiene normas sólidas, y en realidad no tiene planes. En esto, como en otras cosas, va a la deriva, resolviendo desenfadadamente los casos y problemas que se le presentan. Nadie ha pensado con eficacia en que existe una estética urbana general y otra particular, que corresponde a las condiciones de cada urbe. Por este olvido — imperdonable en los rectores de la ciudad — ha sido posible anular todas las gracias de Madrid y convertirlo en la población anárquica de nuestros días.

Permítanos Juan de la Encina que le digamos que su comentario prueba un desconocimiento completo de la función municipal en materia de estética

urbana privada. Ninguna ordenanza general dicta reglas a que hayan de sujetarse en el orden artístico las fachadas de las casas, limitándose a exigir que las autorice un facultativo competente. Si el Ayuntamiento se permitiera criticar en ese aspecto los proyectos que se le presentan, habría que oír los horrores que se dirían por atreverse a coartar la libertad de los artistas.

Varias veces se ha intentado crear «Comisiones de arte público», formadas por elementos del Municipio y ajenos a él, para que informasen en materia artística los proyectos, y nunca ha prosperado la idea.

Basta enunciarla para comprender lo delicado que es que unos cuantos artistas o eruditos se arroguen la facultad de juzgar las ideas de todos los restantes profesionales. ¿En virtud de cuáles reglas? ¿Por un simple criterio o su gusto?

¿Se atrevería a ello Juan de la Encina?

Lo dudamos mucho.

Ayuntamiento de Madrid

Dos años de gestión en la Tenencia de Alcaldía del distrito de la Universidad

II

Asistencia social y escuelas de primera enseñanza

LA asistencia social a las familias que sufren los estragos de la miseria, agudizada por la intensa crisis de trabajo, la he practicado de un modo personalísimo, atendiendo en la medida de lo posible a cuantas personas han desfilado por la Tenencia de Alcaldía, tanto por sentimiento humanitario cuanto por el deber de solidaridad que es inexcusable en todo militante socialista.

He aquí algunos de los socorros distribuidos durante el año 1932 :

Bonos de pan.....	6.900
— de comestibles.....	5.000
— de ídem, con motivo de las verbenas.....	1.000
Lotes de comestibles para Nochebuena.....	2.000
Cenas con motivo de Nochebuena.....	100
Vales para los Comedores Montero.....	100
Tarjetas de Navidad para Asistencia social.....	50
Tarjetas semanales para los Comedores de Asistencia social.....	936
Pesetas distribuidas entre personas del distrito para abonar atraso de alquileres.....	1.000
Pesetas para el Ropero infantil.....	1.000
Bonos para juguetes distribuidos en Año Nuevo.....	500

Distribuido en 1933 :

Bonos de pan.....	10.725
— de comestibles.....	3.000
— con motivo de las verbenas.....	1.000
— de Nochebuena.....	3.000
— de dos pesetas por Nochebuena.....	150
Cenas con motivo de Nochebuena.....	100
Vales para los Comedores Montero.....	100
Tarjetas de Navidad para los Comedores de Asistencia social.....	50
Pesetas distribuidas entre personas del distrito para abonar atrasos de alquileres.....	1.000
Pesetas para el Ropero infantil.....	1.000
Bonos para juguetes distribuidos en Año Nuevo.....	600
Tarjetas semanales para los Comedores de Asistencia social.....	832

Con cargo a algunas de las partidas consignadas se han hecho donativos de 50 pesetas, por Navidad, en 1932 y 1933, al Centro Instructivo de Ciegos y a la Sociedad de Socorros de Ciegos Esperanza y Fe, domiciliada en la Casa del Pueblo. Asimismo se ha facilitado por la Tenencia de Alcaldía el dinero necesario para desempeñar herramientas de trabajo, tales como violín a un músico, máquina de coser a un sastre y otros útiles de trabajo, de todo lo cual se ha recogido el consiguiente comprobante para justificar debidamente las oportunas cuentas en el Ayuntamiento.

Las escuelas de primera enseñanza. — En 1932 se han inaugurado dos hermosos Grupos escolares titulados Fran-

cisco Giner de los Ríos y Claudio Moyano, en el distrito de la Universidad, que continúa siendo el más necesitado de escuelas que hay en Madrid, pues le faltan todavía 367 escuelas para que reciban enseñanza los niños que residen en el distrito. Visitando una por una las 107 clases que hay en el distrito de escuelas municipales o nacionales hice la distribución de bonos de comestibles a los niños de familias más necesitadas y seleccioné a unos 500 para recibir los beneficios del Ropero escolar, habiéndoselos entregado a cada niño o niña su correspondiente par de zapatos; para lo cual se celebró un acto en la Tenencia de Alcaldía, al que acudieron niños y maestros y representaciones de las Directivas de los Círculos Socialistas de Cuatro Caminos, del Norte y del Oeste. Entre los niños que acuden a las escuelas de estos Círculos hice también la distribución de las hojas de propuesta para colonias escolares que me correspondieron como concejal.

Festival escolar. — Con cargo a la cantidad consignada para este fin por el Ayuntamiento celebramos el día 14 de julio de 1933, en el Colegio de la Paloma, un festival en obsequio de los niños y niñas que al cumplir los catorce años terminaban sus estudios de primera enseñanza. Hubo concierto a cargo de la banda de música del Colegio y de la Masa Coral de Madrid, dirigida por el maestro Benedito. Se proyectaron películas educativas por las Misiones Pedagógicas y se obsequió a los niños con dulces y helados.

Al día siguiente, en nueve autobuses engalanados, se verificó una excursión a Alcalá de Henares, donde, después de visitar los monumentos artísticos de la ciudad, fueron obsequiados los niños y niñas con un almuerzo en la sección de niñas y ancianos del Colegio de la Paloma, con lo que resultó una excursión deliciosa para los escolares y quienes les acompañamos.

Matrícula escolar. — En 1932 se hizo en la Tenencia de Alcaldía matrícula escolar para 2.546 niños, y en 1933 para 1.972.

222.899,55 pesetas recaudadas en la Tenencia de Alcaldía

La actividad desplegada durante los años 1932 y 1933 se ha traducido en unos ingresos para el Ayuntamiento — refiriéndonos tan sólo a las cantidades que se han cobrado en la Tenencia de Alcaldía, y aparte, naturalmente, los derechos de apertura de establecimientos, impuestos municipales, licencias de obras y pólizas y sellos — que se elevan a la suma de 222.899,55 pesetas, distribuidas en los conceptos siguientes:

	Pesetas.
Multas de abastos.....	35.740
Por faltas de policía urbana.....	67.040
Puestos en las verbenas.....	38.669,50
Por venta ambulante.....	78.431,05
Cobradas en la calle por los guardias.....	3.019
TOTAL.....	222.899,55

Para estimular el celo de los guardias y funcionarios municipales en el cumplimiento de su deber, el Ayuntamiento concede una participación a los mismos que llega al 33 por 100 cuando se trata de multas.

Además, por no haber sido satisfechas dentro del plazo voluntario, fueron remitidas al agente ejecutivo, para su cobro por vía de apremio, y están pendientes de pago, multas correspondientes a los dos años citados por valor de 94.838 pesetas, una buena parte de las cuales habrá ingresado ya en la Tesorería municipal.

Calles pavimentadas. — Escosura, Andrés Mellado, Joaquín María López, Vallehermoso, Los Angeles, Alonso Núñez, Ambrosio Vallejo, Margaritas, camino de la Dehesa, José Calvo, Berruguete, Sort, Valle de Arán, Tremps, Tirvia, paseo de la Dirección, Garellano, Zamora, Luis Fernández, San Valeriano, Gaztambide, Fernández de los Ríos, Conde-Duque, ronda del Conde-Duque, Noviciado, San Bernardo, Pez, María Ignacia, Santa Juliana, Pedro Rogel, Rodón, Tenerife, Gabriel Pradal, glorietas de Quevedo, de San Bernardo y del Catorce de Abril (Cuatro Caminos); calles de Isaac Peral, Andrés Mellado, Gaztambide (final), Donoso Cortés (final), Virgen de Nieva (entre Guzmán el Bueno y Blasco de Garay), San Vicente, Abel, Olite, Goiri, Jerónima Llorente, Adela Balboa, Carlos Laterre y Fernando el Católico (final).

Nueva instalación de alumbrado. — Calles de María Ignacia, Santa Juliana, Pedro Rogel, San Valeriano, San Rogelio, Zamora, Garellano, Sort, Tirvia Tremps, Valle de Arán, Escosura, San Bernardo, Isaac Peral, Berruguete, Donoso Cortés (final) y glorietta de San Bernardo. Se ha

mejorado el alumbrado en Fernández de los Ríos, Conde-Duque y Pez.

Bocas de riego. — Se han instalado en la calle de Andrés Mellado.

Alcantarillado nuevo. — Calles de Sort, Tirvia, Valle de Arán, Villa, Tremps, Amador y Fernández, Flamisell, Valdepeñas, Pallás, Escosura, Vall Ferrera, Diagonal, Enlace, Aceiteros, Gaztambide, Vallehermoso, Andrés Mellado y Donoso Cortés (prolongación), Julián Romea y calles 1, 3, 4, 5, 10 y 12 (Cerro del Pimiento).

Calles reformadas. — Para dar paso a los carruajes se han hecho obras en las de Blasco de Garay, Andrés Mellado, Lorenzana, Lorenza Correa y Redón.

Otras mejoras. — Se gestiona con insistencia que desaparezca el paredón existente en la calle del Acuerdo, en la parte correspondiente al hospital de la Beneficencia general, para dar la anchura necesaria a dicha calle en su proximidad a la de Alberto Aguilera.

Se ha solicitado la rápida apertura de la casa de baños construida en la calle de Bravo Murillo, 113, así como la apertura del final de la calle de Isaac Peral, para su unión con el Parque Metropolitano.

También se recaba del Ayuntamiento la construcción de evacuatorios subterráneos en la plaza de la Moncloa y en la plazoleta del Rastrillo (confluencia de las calles del Espíritu Santo, Marqués de Santa Ana y Tesoro).

CAYETANO REDONDO

Teniente de alcalde de la Universidad.

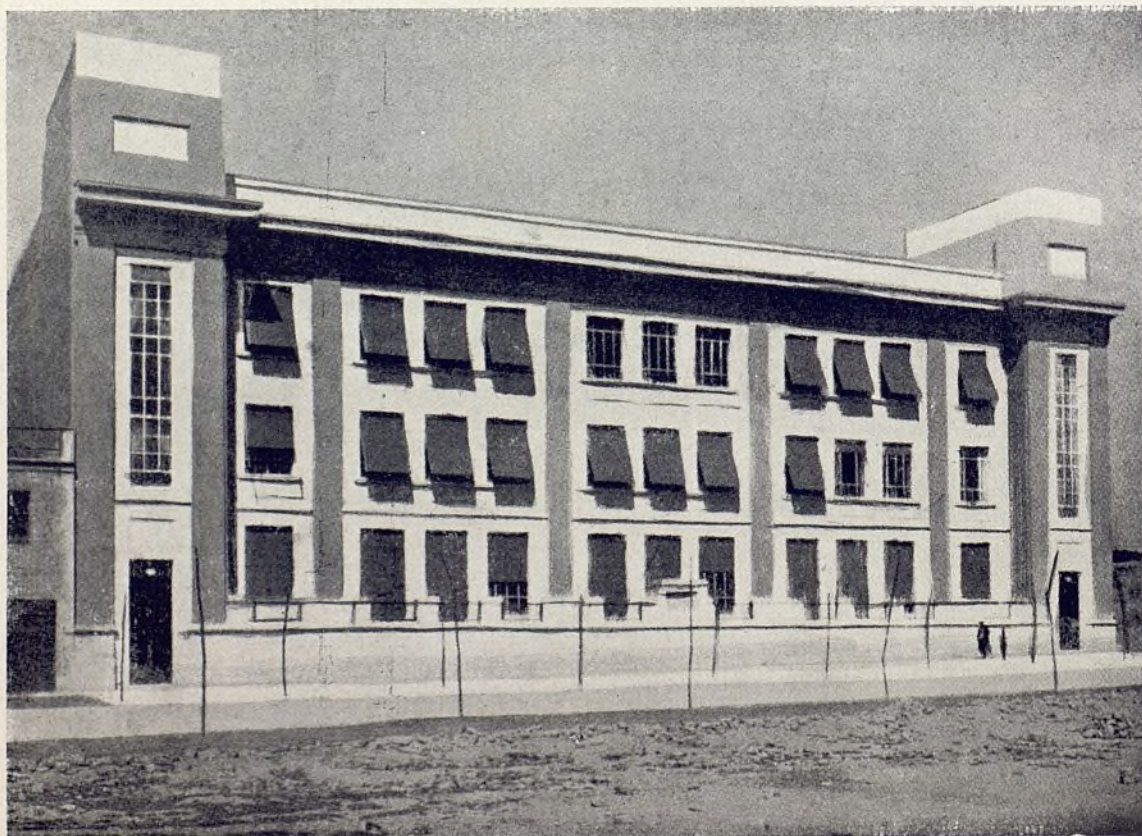

Grupo escolar Claudio Moyano, enclavado en el distrito de la Universidad, con 15 Secciones y magníficos servicios.

LAS HACIENDAS LOCALES



Exacciones municipales

II

MUCHO más que la razón de ser interesa a las corporaciones municipales el aspecto legal de las contribuciones especiales. La ley es el cauce por el que ha de desenvolverse esta exacción en el orden práctico o de aplicación, y ella nos ha de decir la génesis o causa eficiente de este ingreso, la causa ocasional o motivo inmediato de la exacción, sus clases, bases impositivas, a quién obliga y en qué medida y a quién ex-cusa.

La regulación de contribuciones especiales es nueva en nuestro derecho. Sólo tiene como antecedente el proyecto de ley de Exacciones locales de 16 de julio de 1918.

La causa eficiente de la exacción está en la percepción de un beneficio, de una utilidad. Ya lo decimos en nuestro artículo anterior: «Todo ingreso de una corporación pública es una compensación de la prestación de un servicio, o sea un beneficio percibido por los ciudadanos a trueque de un valor económico.»

La causa ocasional o motivo inmediato es la ejecución de la obra, instalación o servicio. Lo que se necesita saber es cuáles de éstos tienen la virtualidad de provocar la aplicación de la exacción; lo dice la ley en el artículo 316:

Tendrán la consideración de obras, instalaciones o servicios municipales:

a) Las que sirvan directamente al cumplimiento de algunos de los fines atribuidos por precepto legal a la exclusiva competencia de los Ayuntamientos, excepción hecha de los que éstos ejecuten en concepto de dueños de sus bienes patrimoniales.

b) Las que por delegación del Estado realicen los Ayuntamientos y las obras públicas que éstos tengan a su cargo por precepto legal.

c) Las que, mediante subvenciones u otros auxilios de los Ayuntamientos, ejecute el Estado español, la provincia a que

el Municipio pertenece, la región o la respectiva Mancomunidad o Empresa concesionaria.

La distinta manera de trascender a los particulares el beneficio producido por la ejecución de las obras, instalaciones o servicios origina las clases de contribuciones especiales. Si el beneficio produce un aumento de valor en las fincas a las que afecta la obra, instalación o servicio, tenemos la contribución especial por incremento de valor; si se traduce en comodidad o utilidad especial para determinadas personas o clases, tendremos otra clase por prestación de servicios, y si el beneficio consiste en una garantía contra el siniestro por incendio, tendremos la contribución especial para el sostenimiento del servicio extintor de incendios.

Ni las contribuciones por incremento de valor ni las referentes al mantenimiento del servicio para extinción de incendios admiten subdivisión o determinación concreta de las obras, instalaciones o servicios que produzcan la percepción de la exacción. Ello es natural, y por eso a la ley le basta con decir que todo aumento de valor de la finca es causa de contribución especial. Lo mismo sucede con la tercera: el titular de toda clase de bienes susceptibles de siniestro estará afectado por el pago de la exacción; pero si la exacción es por servicios, la ley tiene que concretar de una manera taxativa las obras, instalaciones o servicios originarios de la exacción. La causa está en que la ley viene obligada a defender los intereses de los ciudadanos contra posibles arbitrariedades de los Ayuntamientos; por eso el artículo 354 del Estatuto municipal relaciona las obras, instalaciones o servicios que pueden ser motivo de imposición, lo que impide a las corporaciones municipales aplicar contribuciones especiales por motivos diferentes.

El artículo 356 concede libertad a los Ayuntamientos para establecer las bases tributarias sin más limitación que

la de atenerse a un principio de justicia. La generalidad del precepto no puede resolver los casos que la aplicación de la exacción presenta. Hubiera sido conveniente que la ley fuese más explícita. Por eso hay que recurrir en muchos casos a indicios o supuestos para establecer una relación de equidad entre el beneficio y la exacción.

En las contribuciones por incremento de valor, la base se tiene en la diferencia de valor de la unidad superficial entre el que tenía antes de ejecutar la obra y el que tiene después, descontando el incremento obtenido por causas ajenas a las obras.

En las referentes al sostenimiento del servicio para la extinción de incendios, la base, según la ley, es el costo anual ordinario o extraordinario del servicio.

Y en las que benefician especialmente a personas o clases determinadas podrá servir de base el área de la finca contigua a la vía pública, la longitud de fachada, o ambas cosas conjuntamente, por considerar que los que habitan o utilizan la finca son los que necesariamente tienen que participar del beneficio del servicio establecido y entender que se cumple el principio de equidad asignando un módulo por unidad de superficie o de fachada.

Pudiera decirse que la contribución especial obliga en general a todo el que participa del beneficio del servicio público; pero la ley, en su artículo 345, concreta quiénes son los sujetos tributarios: De las contribuciones impuestas por razón de explotaciones industriales y comerciales, la persona o entidad por cuya cuenta y riesgo gire el negocio; de las contribuciones impuestas por razón de bienes, el dueño. Agrega la ley que en los bienes gravados con censo, el dueño del dominio útil; en los gravados con derechos de usufructo, uso y habitación, el nudo propietario, y en las referentes al sostenimiento de servicio contra incendios se entenderán subrogadas las Empresas de seguros a prima fija y las mutuas.

La ley fija concretamente la porción máxima imponible según la naturaleza de cada obra, instalación o servicio y según la clase de contribución especial;

así, en las impuestas por incremento de valor, la cantidad imponible nunca podrá exceder del 90 por 100 del incremento ni del costo de la obra; en las de sostenimiento del servicio contra incendios no podrá exceder de la quinta parte del gasto ordinario y extraordinario del servicio, y en las restantes se sienta el principio general de que no podrán sobrepasar las cuatro quintas partes del costo total de la obra, instalación o servicio, agregando las siguientes reglas especiales: En la construcción de alcantarillas no podrá ser menor de un tercio ni exceder de dos; en la construcción de aceras se impondrá el costo íntegro si no exceden de dos metros de anchura, y en pavimentación no puede superarse el cincuenta por ciento del costo de las obras.

Después de esta determinación concreta de las cantidades imponibles, el artículo 355 prescribe que, dentro de estos límites, se atenderá para determinar la parte alícuota del costo que ha de ser cubierta mediante contribu-

ciones especiales a la importancia relativa del interés público y de los intereses particulares que concurren en la obra o instalación de que se trate. Y aquí surge la dificultad al tratar de medir, en la concurrencia del interés público y el privado, la parte de beneficio que cada uno absorbe. No podemos establecer regla fija; sólo el buen sentido ha de decidir en cada caso, aunque estimamos conveniente que el error sea siempre en beneficio del contribuyente.

Los artículos 353 y 358 relacionan las exenciones por incremento de valor y servicios, respectivamente. Sólo ofrecen la novedad de que el Estado no está exento en las contribuciones a que se refiere el artículo 354, y de que la Iglesia tampoco lo está, en virtud de lo prescrito en el artículo 26 de la Constitución, aunque la ley de Congregaciones, al prescribir la incautación de bienes, ha transferido estas cargas al Estado.

GARCINUÑO

oo

Las derechas, calumniadoras

LA prensa de derechas está realizando una campaña llena de injurias y de calumnias contra la honrada gestión de la mayoría republicanosocialista de Madrid.

En casi todos los periódicos ha abierto brecha la calumnia; pero a la cabeza de todos figura la prensa reaccionaria, con el *A B C* como portaestandarte.

Como prueba de la defachatez con que mienten esos periódicos, véase lo que ha llegado a decir el órgano del Sr. Luca de Tena:

Y bueno es recordar que ninguno de aquellos Ayuntamientos escribió las lamentables páginas que éste. El que todavía nos rige encontró en caja más de 72 millones de pesetas, que dejó el último de la monarquía; va a invertir durante el

período de su mando más de 650 millones de pesetas, sin solucionar ninguno de los problemas básicos de la ciudad, y legará a su sucesor una herencia que habrá de tomar a beneficio de inventario.

Eso quisieran algunos de los *jaleadores* de esa campaña, organizada por las derechas con el pomposo título de Junta de Defensa de Madrid: entrar en el Ayuntamiento de Madrid a «continuar la Historia de España...»

Pero están verdes...

Por lo demás, ni el último Ayuntamiento monárquico — ¿cuál es el último, el de 1923, el de la dictadura de Primo de Rivera, o el del Gobierno Berenguer? — dejó 72 millones, ni aunque los hubiese dejado se ha malgastado un céntimo.

Ahora no hay concejales que pidan dinero a los contratistas, ni alcaldes que negocien con los empréstitos, ni regidores que vendan las credenciales a 3.000 pesetas, ni secretaría especial de la Alcaldía que coloque a los familiares de los concejales.

Por lo menos, nosotros podemos hablar por la minoría socialista alto y claro, y el *A B C*, en cambio, no podría hacerlo para defender a muchos que han figurado en las filas monárquicas, y en ellas se enriquecieron a costa de la buena fe del vecindario.

Un poco de moderación no sobraría

HAY una excesiva propensión a maltratar de palabra a los concejales. Propensión que cultivan con desenfado cínico quienes, por vivir de la pluma, deberían procurar no estragar los gustos del público, deformándole con una literatura de aluvión.

No es el Sr. Vegue y Goldoni, crítico de arte, un especializado en este género agresivo; pero en la presente ocasión se ha dejado llevar por la corriente, y ha escrito en *La Voz* nada menos que lo siguiente:

Una concejalía no da ni puede dar títulos de competencia definitoria en materia tan delicada como lo es la de la hermosura, considerada a los fines de la «cultura pública».

Conforme, Sr. Vegue. Una concejalía, en España y en Madrid, ha estado y está muchas veces en manos de personas incapaces de emocionarse contemplando los cedros del paseo del Prado.

Pero el manejar la pluma no da patente de suficiencia. También es necesario saber leer, y enterarse de lo que se lee, y separar el grano de la paja...

Y el Sr. Vegue ha hilvanado un artículo sobre un supuesto falso: el de que el Municipio intenta derribar los cedros del Museo del Prado.

¿Sabe usted quién lo pidió, Sr. Vegue? El diario madrileño *Luz*, apoyándose precisamente en opiniones de críticos de arte...

Y el concejal que planteó el problema en el Municipio madrileño, recogiendo del diario *Luz*, lo hizo sólo para dar estado oficial a la cuestión y reclamar el dictamen de los especializados, quienes han opinado que los cedros deben ser respetados.

¿Por qué agraviar a los concejales, cuando el origen de la cuestión nace en autoridades académicas y críticos de arte de tanta altura, por lo menos, como el Sr. Vegue y Goldoni?

Todos los que se dirijan a la opinión deben hacerlo con la moderación necesaria, si no quieren recibir, como recompensa, los frutos de la mala semilla que hayan sembrado.

oo

Leed y propagad

TIEMPOS NUEVOS

IMPRENTA -- PAPELERIA

Especializado para

suministro de Ayuntamientos

CASA ROTOGRAPH

Infantas, 42 Tel. 24202

MADRID

Nuevas fuentes de ingresos municipales

LA confección de los presupuestos municipales plantea en cada ejercicio económico la necesidad de buscar nuevas fuentes de ingresos con que poder hacer frente a las obligaciones de los Ayuntamientos, obligaciones que de en año en año van en aumento, pues que lógicamente lo exigen la marcha de los tiempos y el progreso en todos sus aspectos. El crecimiento de las poblaciones lleva consigo la necesidad de dotarlas de todos los servicios públicos municipales.

Naturalmente que ese crecimiento, ensanche o reforma de las poblaciones, con el aumento de fincas urbanas, hace que aquéllas mejoren en su aspecto y belleza; pero no es menos cierto que esa misma circunstancia obliga a los Ayuntamientos a emplear sus recursos en urbanizar las zonas de nuevas edificaciones, dotándolas de alcantarillado, fuentes públicas, bocas de riego, adoquinado, alumbrado, arbolado y demás servicios de higiene y vigilancia públicos que dan un mayor valor, una plusvalía a todas las fincas.

Y la preocupación de los Ayuntamientos por el logro de los mayores ingresos degenera siempre en estos dos puntos: aumento de impuestos y emisiones de Deuda. Ninguno de los dos procedimientos remedian la situación, sino que, por el contrario, contribuyen a encarecer más el coste de la vida, y de paso, como una consecuencia lógica, fatal, vienen a poner de manifiesto las mismas necesidades en el año siguiente.

Como el aumento o la implantación de toda clase de impuestos nunca se hizo en forma equitativa y en relación con la situación económica de los ciudadanos, resulta que los más castigados con tales aumentos son las clases trabajadoras, incluso la mal llamada clase media, puesto que, salvo raras excepciones, ninguno ha visto compensados sus ingresos en la proporción que constantemente le son aumentados los impuestos, directa o indirectamente, y sufriendo, además, las consecuencias de la mayor carestía de la vida.

Con las emisiones de Deuda tampoco se resuelve nada en definitiva, puesto que aun cuando de momento se cubren las atenciones, al año siguiente hay que buscar nuevos ingresos para hacer frente al pago de los intereses de la Deuda emitida y para atender al ser-

vicio de amortización de esa misma Deuda.

Es, por tanto, absolutamente indispensable buscar, sin perjuicio para los ciudadanos, nuevas fuentes de ingresos con que contribuir a las cargas del presupuesto municipal, con el fin de que los Ayuntamientos puedan desarrollar los servicios a su cargo de la mejor forma posible y sin el agobio de constantes emisiones de Deuda, pues esta forma de administración acaba por agotar el crédito de los Municipios y de igual manera con las posibilidades de los contribuyentes.

Existe un fondo de riqueza tan considerable que, debidamente administrado, bastaría para hacer frente a algunas de las atenciones que hoy se hallan indotadas o insuficientemente atendidas; para ampliar la dotación de otras, y en el futuro, para poder suprimir alguno de los impuestos vigentes que, más que por su cuantía, se hacen poco o nada agradables por lo injusto de su aplicación.

Ese fondo de riqueza se refiere a las fianzas por arrendamientos de fincas urbanas, garantía de contratos de electricidad, gas, etc.

Está en el ánimo de los ciudadanos y es criterio unánime el considerar co-

mo un principio de inmoralidad el hecho de que los propietarios de fincas, como igualmente las Empresas de servicios públicos, se lucren con los intereses que obtienen del capital que representa el conservar en su poder el importe de las fianzas de arrendamientos de todas clases. Si se tiene en cuenta que hay un gran número de propietarios poseedores de varias fincas, unas con alquileres muy elevados y otras con centenares de inquilinos, fácilmente puede observarse que para esos propietarios el negocio es muy lucido.

Para algunos propietarios representa tal negocio el manejar las fianzas de sus inquilinos, que solamente el interés que la inversión de ese capital produce les permite vivir con verdadero lujo. Y en otros, por su gran importancia, llegan a constituir un capital tan crecido que, sin riesgo, sin exponer nada, puesto que ese dinero se considera como una Deuda flotante sin plazo fijo de reembolso, les ha permitido emprender la construcción de nuevas fincas que les proporcionan nuevos ingresos completamente libres, puesto que poco o ningún capital arriesgaron en el negocio. Nosotros hemos visto publicados en los *Boletines* oficiales los balances de algunas Empresas constructoras cuya partida del pasivo correspondiente a «Fianzas» representaba varios cientos de miles de pesetas. Y por lo que se refiere a las Empresas explotadoras de servicios públicos, luz, gas, etc., a pesar de que en sus balances no se consignan con la debida claridad esos conceptos, sin embargo bien puede apreciarse que esas partidas representan varios millones de pesetas.

No obstante las dificultades con que hemos tropezado para hacer el cálculo de lo que representan las fianzas por alquileres de fincas y por contratos de servicios públicos, puede muy bien afirmarse, por el estudio que hemos realizado de las estadísticas municipales y de los balances de las Empresas, que el importe por dicho concepto se eleva a una cifra muy aproximada a **treinta millones de pesetas**.

Pero de esto y de la forma como podría ser administrado por el Ayuntamiento, así como del estudio que de esta cuestión se ha hecho ya por los técnicos del Estado, trataremos en un próximo número.

VICENTE DE ORCHE

Sociedad A. *Alfa*
Cooperativa

Primera manufactura española
de MAQUINAS DE COSER



Pedid un catálogo gratis a

Máquinas de coser A L F A

EIBAR (Guipúzcoa)

Escuela Taller Municipal de Artes Industriales y de Cerámica

II

EXIGIÉNDOLO así los planes de la Escuela, el Ayuntamiento de Madrid aprobó un nuevo reglamento para el régimen de aquélla en sesión de 3 de febrero de 1932, reglamentando su nueva vida

ambiente de la Escuela, sintiendo todos del mismo modo los problemas e inquietudes del centro donde se formaron. (Por ahora constituye esto una de las obras más eficaces para el porvenir de la Escuela.)

Aprobado el citado reglamento, y a punto de mudarse la Escuela a su nue-

zar los trabajos salidos de manos de sus alumnos. Y con este decreto son ya oficialmente indispensables, por la realidad práctica y por legislación, las dos secciones: la municipal y la oficial, quedando, para su porvenir, funcionando en la siguiente forma: En la escuela municipal entran los niños después de la edad escolar, para ser en ella seleccionados y orientados, quedando sujetos después de admitidos, y a continuación de una prueba de aptitud de tres meses, a permanecer cuatro cursos en esta Escuela, durante los cuales son orientados artísticamente y adiestrados en prácticas de taller, quedando así constituida esta sección, cuya equivalencia es la escuela primaria en el orden general de la enseñanza.

Después de recibidas las enseñanzas correspondientes a los cuatro cursos indicados pasa el alumno a la sección del Estado para permanecer otros dos años de perfeccionamiento, que tiene su equivalente en el plan de enseñanza secundaria correspondiente a la instrucción general del Estado; pasando después de estos dos años a la sección fábrica, donde todavía asisten dos años más antes de producir para vender, en un sentido de especialización artística y encajillamiento profesional, o sea ya equivalente al plan universitario; llegando después de este último escalón de su aprendizaje a lo que no han llegado todavía nuestras enseñanzas oficiales: a dar inmediatamente al alumno un medio de vivir y a sentirse inmediatamente después de terminados sus estudios responsables de una obra que ellos rigen con su trabajo y su opinión, pues todos los productores que componen dicha sección, en cuanto ingresan en ella, automáticamente pasan a ser propietarios morales y materiales de la sección fábrica, llegando a ser al mismo tiempo patrono y obrero, dependiendo, en definitiva, el éxito de esta obra de su



Ánfora de porcelana.

y ampliando en número de nueve las plazas de auxiliares y maestros de taller, plazas que fueron obtenidas en brillante oposición por los antiguos alumnos de la Escuela; quedando así incorporados a ella como colaboradores y responsables de su obra las mismas personas que se formaron en el propio

vo local, contando, por tanto, con los medios necesarios, se da por los primeros Gobiernos de la República, y por decreto de 26 de octubre de 1931, el nombre de la escuela-fábrica, o sea que se crea la sección industrial, primer ensayo que existe hoy en España haciendo que una escuela pueda industriali-

esfuerzo y entusiasmo por ella. Esta sección fábrica la rigen un Consejo de administración y un Comité artístico, aconsejados estos dos organismos por una Junta a la cual pertenecen todos los productores.

El Consejo y el Comité están constituidos por elementos del excelentísimo Ayuntamiento de Madrid, con el delegado de la Escuela; del ministerio de Instrucción pública, con el director general de Bellas Artes, el asesor jurídico y jefe de administración; profesores de las dos escuelas y miembros productores de la sección fábrica. Los presidentes de estas dos entidades son D. Nicolás María Urgoiti y D. Ramón Menéndez Pidal, respectivamente.

En el decreto que da vida oficial a la fábrica se regula su funcionamiento, sujetándola a las disposiciones vigentes de bases de trabajo, de igual modo que ajusta sus obligaciones y derechos a lo legislado para la industria privada. En una palabra: el Ayuntamiento y el Estado, unidos espiritualmente, enseñando el uno y especializando el otro, dan lugar a que se haga en España el primer ensayo para crear un gremio artístico controlado por ellos y dejar así el camino abierto para la creación en un día no lejano de enseñanzas de oficios con muy poco coste, para luego crear lo que pudiéramos llamar comunidades (por la manera común de convivir y explotar), integradas por los propios obreros, dirigidos entre ellos, y de este



Piezas de porcelana fabricadas en la Escuela de Cerámica.

modo ir a la nacionalización y municipalización de los valores productivos, que es la manera de hacer fuerte y eficaz lo que se enseña y crear el apetito noble de superarse en colectividad.

Todo lo expuesto, que hoy se lleva a cabo, se podrá hacer en la nueva Escuela con marcha regulada y perfecta, por tener elementos de sitio y de materiales. Y esta posibilidad se le debe casi toda ella al Ayuntamiento de Madrid, pues él ha hecho el mayor esfuerzo. No obstante los malos medios con que hoy

cuenta la Escuela en su local, tiene la satisfacción de que sea una plena realidad su aspiración de producir para sus clientes; de tal manera, que en los dos años que lleva de vida industrial ha obtenido encargos por valor de 50.000 pesetas, y los que hay encargados ascienden casi a otro tanto. Algunas de las fotografías que se adjuntan son de obras realizadas en la Escuela y de piezas hechas de encargo.

JACINTO ALCANTARA

La Junta de Defensa de Madrid está organizando el asalto a los escaños concejiles. No es Madrid lo que preocupa a muchos de esos señores — en todas partes hay personas de recta intención —; es el Municipio, donde algunos estuvieron varios años y son demasiado conocidos. El escudarse en un organismo como la Junta de Defensa de Madrid para hacer pasar un género averiado no es aceptable. Cada madrileño debe actuar en el seno de su partido, y dentro de él, crear conciencia política, con arreglo al programa municipal de su agrupación. ¿Defender a Madrid? ¿De qué? Hay mucho que hacer aún en Madrid. Mucho. Todo lo que dejaron por hacer los concejales profesionales de épocas ya pasadas, por fortuna. Con campañas de escándalo no se abrirá camino nadie en lo futuro, porque el vecindario está cada vez más educado políticamente, a pesar de que haya quien crea lo contrario, suponiendo que aquí todos bayamos perdido la memoria. ¡Y no, señores de la flamante Junta de Defensa, no! Los concejales socialistas no temen a la opinión pública, y están dispuestos, deseosos más bien, de acudir a la tribuna a exponer su honrada labor, su inmensa labor de defensa del vecindario y de sancionamiento de vicios y corruptelas de pasadas épocas que, ¡ay!, añoran algunos de esos deliciosos “junteros”.

Ayuntamiento de Madrid

La administración socialista en Viena

II

4.º *Impuesto sobre los criados.* — Las personas que utilizan dos o más servidores en los quehaceres domésticos están sujetas a este impuesto. Un solo criado no paga. El impuesto se abona a partir del segundo. Si pertenece al sexo femenino, paga 500.000 coronas al año; a partir de la segunda doméstica, el impuesto es de dos millones y medio de coronas; la tercera criada cuesta tres millones de coronas; la cuarta, cinco millones y medio. Cuatro criados juntos pagan nueve millones. El personal doméstico masculino paga doble. A fines de 1924 había 7.778 casas sujetas a este impuesto. El ciudadano vienés que más pagó ese año fué el jefe de la casa Rothschild, que por 47 personas a su servicio pagó 5.019 millones de coronas. La ley se aplica igualmente a los Casinos y Círculos recreativos. (Debe tenerse en cuenta que entonces estaba la moneda austríaca desvalorizada.)

5.º *Impuesto sobre los caballos.* — Todo caballo de tiro o de silla empleado exclusivamente en el transporte de personas está sujeto a un impuesto de dos millones y medio de coronas. Los caballos de plaza pagan 400.000 coro-

nas al año, incluso la licencia. Una de éstas no sirve para más de dos caballos.

6.º *Impuesto sobre los perros.* — Ascende a 100.000 coronas por perro y por año.

Un impuesto de 12 por 100 sobre los objetos de lujo tuvo que ser abandonado al instituir la República el impuesto sobre la totalidad de negocios.

Junto a impuestos que gravan el lujo sobre el consumo que excede de lo ordinario hay que señalar otros que no ofrecen en sí caracteres de impuestos sobre el lujo, pero que están dispuestos de modo que tienen un fin particular y al mismo tiempo carácter de impuesto sobre el lujo. En esta categoría puede incluirse el impuesto sobre las habitaciones amuebladas y sobre la construcción de edificios.

B.—Impuesto sobre la industria y las comunicaciones

1.º *Impuesto de beneficencia.* — Ascende a 4 1/11 por 100 (para los Bancos, a 8 1/2 por 100) de los salarios, y es pagado por el empresario o dueño sobre el total de los obreros. Este impuesto se paga por meses. Que la industria produzca o no, en nada afecta a la evaluación del impuesto, y en modo alguno puede recaer sobre el obrero.

No tiene aplicación determinada, y se titula impuesto de beneficencia porque fué establecido en época de gran penuria, para sostener las obras de beneficencia del Municipio. El nombre debía distinguirlo también del impuesto federal sobre la renta. Como de resultados de la depreciación monetaria subieron los salarios, el impuesto produjo automáticamente ingresos superiores, llegando a ser el más firme sostén del Municipio.

Hay que reconocer que este impuesto grava de modo diferente las diversas categorías de producción y varía con arreglo a la importancia de los salarios. El impuesto de beneficencia ha sido implantado en los demás territorios de la República, constituyendo un impuesto repartido entre las provincias y los Municipios.

Al par del impuesto de beneficencia hay una serie de impuestos que pesan únicamente sobre las explotaciones particulares. Son los siguientes:

2.º *Impuesto sobre las concesiones.* Existen en Austria industrias llamadas «de concesión». Son industrias para cuya explotación prescribe la ley, aparte de las condiciones generales, una concesión particular que expiden las autoridades. La licencia para la concesión depende de la confianza que inspire el peticionario y de otras circunstancias. Imprentas, librerías y restaurantes, por ejemplo, son industrias de concesión. Los adjudicatarios de ellas gozan de determinados privilegios. La posibilidad de competencia queda disminuida en cierto modo en estas industrias. A cambio, el Municipio de Viena establece ciertos impuestos sobre ellas.

Dichas Empresas están divididas en seis clases, según la importancia de ellas. El gravamen varía entre coronas 25.000 y un millón de coronas anuales. El traspaso de estos establecimientos paga un derecho que equivale al cuádruple del impuesto normal.

3.º *Impuesto sobre las habitaciones de alquiler.* — Ascende al 30 por 100, y la cifra que sirve de punto de partida es el impuesto que grava a cuantos se dedican a alquilar habitaciones, menos el 5 por 100. Las reuniones, bailes, etcétera, en locales alquilados por horas, pagan un aumento de un 30 por 100. En verano se rebaja una quinta parte en este impuesto.

4.º *Impuesto sobre los carteles.* —

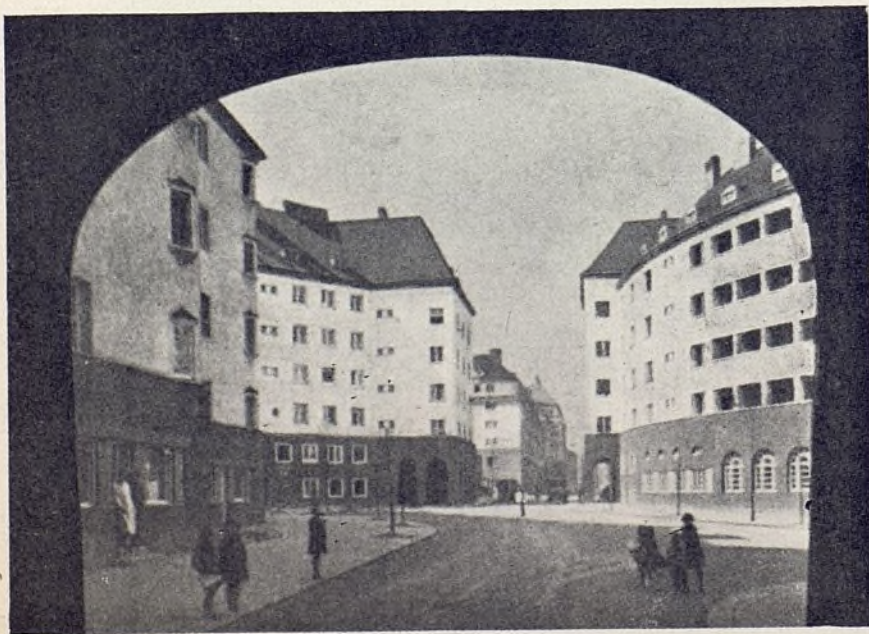

Barriada de viviendas económicas construídas por la Municipalidad socialista que actuaba en Viena antes de la barbarie fascista.

Se hallan sujetos a él toda clase de anuncios fijados en las calles o en el interior de los edificios públicos, sean impresos o luminosos, así como los ambulantes, ya sean en vehículos, tranvías, autos o cualquier otro procedimiento análogo. Están exentos del impuesto los carteles electorales y los que anuncien exclusivamente con fines científicos o pedagógicos. Este impuesto se abona por meses.

5.º *Impuesto sobre los anuncios.* — Recae este gravamen sobre los anuncios insertos en periódicos y libros. Únicamente los anuncios oficiales en publicaciones oficiales están exceptuados de él. Las administraciones de los periódicos y las agencias de anuncios son las responsables de este impuesto, calculado con arreglo al importe del anuncio. Los anuncios en que se solicita colocación o empleo están exentos de todo impuesto.

6.º *Impuesto sobre las ventas vo-*

luntarias. — En esta categoría está clasificada toda venta pública en subasta. De él están exentos los objetos vendidos por las casas de préstamos. Las ventas de productos alimenticios, materias primas, productos brutos o semifacturados, cuando se realizan en una Bolsa por agentes de negocios, están sujetas a una tasa de un 1 por 100 del producto de la venta. Los demás géneros pagan un 7 por 100.

7.º *Impuesto de cancellería y de inspección.* — La explotación de industrias de carácter agrícola o urbano está sujeta a un impuesto, que se paga por medio de sellos municipales, y oscila entre 1.000 coronas y 100.000. También se aplica este impuesto a toda nueva construcción.

8.º *Cotización para el servicio de incendios.* — Todo individuo que en el territorio comunal de Viena esté asegurado contra los riesgos de incendio vie-

ne obligado a pagar una contribución para sufragar los gastos del servicio de incendios, que asciende a la tercera parte de la cuota del seguro. Este impuesto lo cobra la Municipalidad directamente a las Compañías aseguradoras.

9.º *Impuesto sobre fuerza hidráulica.* — Como ya se ha indicado antes, la Municipalidad parte del principio de que la gestión de los monopolios debe bastarse a sí misma y no tiene que aportar beneficios a la Caja comunal. Ese beneficio constituiría en realidad un impuesto indirecto sobre el consumo del gas, de la electricidad y sobre la utilización de los tranvías.

Sin embargo, se estableció un leve: mo impuesto transitorio hasta 1932 sobre el gas y la electricidad, que alcanzaba para el primero el 1 1/2 por 100 y para esta última el 4 por 100 del precio del consumo, y se destinó a la explotación y mejoramiento de las fuerzas hidráulicas.

La emisión del Ayuntamiento de Madrid

EL Ayuntamiento de Madrid, que viene realizando un esfuerzo tan intenso para mantener en la capital, tendiendo a paliar el paro forzoso, una cifra de obras públicas que sustituya a la menor intensidad de la iniciativa privada en materia de construcción de fincas urbanas, se apresta a emitir una nueva partida de obligaciones de sus empréstitos de 1931, Interior y Ensanche, en cantidades iguales.

El crédito del Ayuntamiento de Madrid, siempre muy apreciado en los centros financieros y bancarios, ha encontrado de nuevo la ratificación de este aprecio con la formación de un potentísimo grupo de Bancos que constituyen el núcleo asegurador de la emisión, y en el cual participan no solamente los Bancos de la capital, sino los más destacados Bancos de provincias.

No hace otra cosa la Banca, al respaldar de esta manera tan decidida el crédito municipal, que ofrecer al público la impresión que tiene formada sobre el porvenir financiero de la corporación madrileña.

Si no resultara excesivamente enojoso para otras corporaciones de capitales de provincias, podríamos hacer una comparación en materia de deudas municipales. En esa comparación veríamos que, aunque el Ayuntamiento

de Madrid aumentó la suya, la comparación aún le resulta muy ventajosa, puesto que todos los Ayuntamientos se han encontrado en estos años con el mismo problema de la insuficiencia de los recursos ordinarios. A la vez, es Madrid también el centro de vida municipal que menos castigados tiene a sus vecinos en materia de fiscalidad. A este efecto, la estadística muestra ejemplos bien aleccionadores. El contribuyente madrileño se encuentra bien aligerado de cargas, frente a la situación de los sevillanos, de los bilbaínos, de los mismos barceloneses. Eso quiere decir que en Madrid existen posibilidades considerables para la corporación municipal de forzar su recaudación con recargos de impuestos, si en un momento dado lo exigiera su finanza.

Pero puede dejarse a un lado esa perspectiva considerando que el Ayuntamiento de la capital cuenta con reservas económicas en potencial que no están, ni mucho menos, agotadas. Primeramente, en función de la subvención por capitalidad. Después, considerando la paralización actual de la línea de progreso de la fincabilidad, que lleva aparejada además la evolución de la plusvalía. Madrid, que acaba de hacer, y sigue haciendo, un formidable esfuerzo en obras de ensanche y de urbanización, tiene ahí una reserva in-

agotable de recursos que comenzarán a rendir en un plazo no muy largo, porque la riqueza imponible tiene todo dispuesto para iniciar su renta. Y aún le queda otro factor en reserva: sus posibilidades de crecimiento, su espléndida situación geográfica, ahora mejorada con la disponibilidad de energía eléctrica suficiente para realizar el sueño de una economía industrial.

Entrando en un terreno de realidades, la liquidación del ejercicio pasado, el Ayuntamiento de Madrid lo ha saldado con sobranes. Y los cálculos para el actual tampoco dejan entrever un déficit, sino más bien una liquidación equilibrada. En el momento en que la crisis actual que pesa sobre todos los Ayuntamientos inicie una reacción, Madrid será el primer beneficiado, aparte de la ventaja de que la crisis nunca le ha mordido con mucha fuerza, como se aprecia en el crecimiento de la misma recaudación municipal.

En estas circunstancias se prepara una emisión que tiene como finalidad seguir el plan de obras proyectado. Los títulos nuevos, idénticos a los emitidos el año anterior, ofrecen también idéntica renta de un 7 por 100 libre de impuestos, lo que significa un atractivo grande para la categoría que siempre han tenido los valores del Municipio madrileño.

EL MUNICIPIO Y LA VIDA RURAL

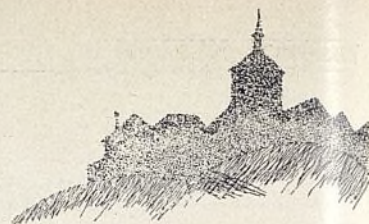

Las prestaciones personales, abolidas

DICE la base 22 de la ley de Reforma agraria:

Quedan abolidas, sin derecho a indemnización, todas las prestaciones en metálico o en especies provenientes de derechos señoriales, aunque estén ratificadas por concordia laudo o sentencia.

Los Municipios y las personas individuales o colectivas que vienen siendo los pagadores dejarán de abonarlas desde la publicación de esta ley.

Las inscripciones o menciones de dichos gravámenes serán canceladas en los Registros de la Propiedad a instancia de todos o de cualquiera de los actuales pagadores y por acuerdo del Instituto de Reforma Agraria.

¿Cuántas prestaciones de este tipo se han redimido desde que se promulgó la vigente ley de Reforma agraria? No tenemos a nuestro alcance los datos necesarios para darnos una contestación precisando la cifra con toda exactitud; pero sí podemos afirmar, sin miedo a incurrir en error, que han sido muy pocas. No creemos que esta falta de redención sea porque no existen apenas esta clase de prestaciones; al contrario, las hay, y en bastante número; pero la ignorancia de sus pagadores hace que se venga manteniendo esta iniquidad que abolió la Cámara constituyente. No es tarea fácil para un labrador averiguar si la prestación que paga, y que abonaron también sus antecesores, es o no proveniente de derechos señoriales. ¿Quién será el infeliz campesino que abandone su yunta para internarse en los archivos y rebuscar entre

papeles amarillentos el origen de la prestación que abona? Hace tiempo, cuando nosotros formábamos parte del Instituto de Reforma Agraria, propusimos que se diera una disposición determinando que la prueba sobre el origen de dichas prestaciones correspondiera a quienes las cobraran. No sabemos que se haya dado dicha orden, aunque no replicaron, a nuestra propuesta, los encargados de facilitar el cumplimiento de la ley. No creemos tampoco que lo hagan espontáneamente; será preciso, para conseguirlo, vencer bastantes dificultades. Es absurdo lo que sucede con este precepto. La ley es categórica en su expresión: «Dejarán de abonarlas — dice — desde la publicación de esta ley.» Ante un mandato dicho en tono imperativo: *dejarán de abonarlas*, etc., parece natural que los técnicos de la juridicidad se hubieran afanado en buscar normas sencillas y fáciles para que la ley, en este como en tantos otros extremos, no quedara incumplida. No lo han hecho, sin embargo, de esta manera. De haber seguido el espíritu que la informa y nuestra orientación, millares de campesinos hubieran visto canceladas esas odiosas prestaciones que revelan cómo en un régimen político de carácter democrático y republicano perviven unas cargas de tipo feudal que se siguen pagando como vasallaje que impuso un señor. Vengamos a lo práctico. Ante la forma negligente y equivocada del proceder del Instituto deben los Municipios ocuparse de esta cuestión, lo mismo para redimirse a sí mismos los que sufran estas imposiciones que para ayu-

dar a las personas de su vecindad que tienen que abonarlas. Dos caminos deben emprender para lograr esta finalidad: uno, influir en el Gobierno, en éste y en los que le sucedan, para que reglamente de manera sencilla y rápida, desde luego, cómo ha de tramitarse la abolición de estas prestaciones, y otro, investigando el origen de las que los vecinos paguen.

Es un mal ejemplo para los caciques que haya preceptos de esta ley que no se cumplen, y se agrava esta mala enseñanza si ven que quienes con su aplicación pueden ser favorecidos, por su ignorancia o por falta de apoyo no solicitan su cumplimiento. Si nosotros estuviéramos al frente de un Ayuntamiento, sin demora ninguna averiguaríamos los casos de abonos de prestaciones personales que hubiera en el pueblo; una vez conocidos procuraríamos reunir los antecedentes necesarios respecto al origen de tales prestaciones, y sin pérdida de momento instaríamos a los pagadores a que obtuvieran su redención y les ayudaríamos a conseguirla. Realizar esta obra constituye un gran beneficio para todos, de importancia mayor en el aspecto moral, que es el que más ha de interesarnos. Es posible que ciertos Municipios, dominados por los caciques, no intenten redimirse de estas cargas — si por acaso pagan alguna —, y mucho menos creemos que presten ayuda a sus vecinos; pero las corporaciones que sean republicanas o socialistas, o en donde haya un concejal que milite en cualquiera de estos partidos, unas y otros están obligados, por decoro ciudadano, a plantear este problema. Después de ciento veintitrés años que fueron abolidos los señorios, aún se sigue humillando a los

¿Da prestigio ser concejal?

DIGÁMOSLO como es: en España ser concejal no da prestigio; lo quita. ¿Es justo el concepto general que el pueblo tiene de sus administradores? En cuanto se refiere al pasado, sí. Del presente se puede asegurar que se han moralizado mucho las costumbres.

Recuérdese, como demostración de este aserto, que el arma principal esgrimida por la dictadura del general Primo de Rivera contra la llamada vieja política fué la investigación hecha a fondo en la administración municipal, que costó varias vidas a secretarios de Ayuntamientos, cesantías a granel y muchísimos encarcelamientos, sin que en aquella desmoralización cayera en las mallas de la justicia ningún concejal socialista; antes al contrario, las autoridades militares fueron las primeras en proclamar la honradez con que intervinieron los representantes del proletariado.

Las persecuciones contra el llamado caciquismo; contra las pandillas devastadoras del presupuesto municipal; contra los empleados que cobraban sin ir a la oficina o cumplían mal su cometido, eran ensalzadas por los periódicos de gran circulación y servían de entretenimiento a la opinión.

Ser concejal no ha tenido cuenta nunca en España para las personas decentes. ¡Y pobre país el que esté regido por concejales que no lo sean!

Una de las superioridades de las provincias vascongadas, y en parte de las catalanas, sobre el resto de España es ésta: que su administración municipal, de derecha o de izquierda, es limpia, es mucho más limpia, comparativamente, que en otras regiones.

Los pueblos pagan caro, en su propia carne, su desidia, su carencia de interés por los problemas municipales. Madrid es un caso de éstos. Madrid no ha tenido espíritu municipalista. En Madrid no hay madrileñismo para lo bueno. Cultivar las malas costumbres del pueblo, llevarlas al género sainetero y ponerles música puede distraer y hasta dar dinero a sus autores; pero no educa, deforma la buena orientación natural de la masa y acaba por galvanizar costumbres que no deberían ser exaltadas.

Un pueblo, para estar regido rectamente, necesita saber escoger a sus legítimos representantes. No se puede fiar en que esta labor se la den hecha al pueblo con nombramientos oficiales. Tampoco ésta es una garantía, cualquiera que sea el régimen que la practique, ni esa forma de designación educa ni crea conciencia ciudadana. Ha de ser el pueblo el que elija. Ha de educarse para que sepa elegir. Han de prestarse a ser elegidos los hombres de responsabilidad, sean del campo de la izquierda o de la derecha.

Nos ha dado el ejemplo Barcelona, poniendo a la cabeza de la candidatura de la izquierda republicana para concejales a un ex ministro de la República, que

renunciaba previamente a la cartera y al acta de diputado para consagrarse a la Alcaldía: nos referimos al Sr. Pi y Suñer.

En Madrid, durante la monarquía, ser concejal significaba un *escalón* en la carrera política. Ser teniente de alcalde, un medio de vida nada decoroso, porque los gremios mediatizaban la gestión. Ser alcalde, un paso para ocupar un puesto de ministro. A esto, a servir a las instituciones, a agradar al jefe político, a *ganar* las elecciones, a *hacer carrera* se subordinaba todo.

Muchos alcaldes, muchísimos concejales ha tenido Madrid. Pocos se han preocupado de servirle. Los más se han servido del cargo. Algunos han pasado por él sin mancharlo, exacto; pero sin hacer nada por evitar lo que les constaba que hacían los demás. ¡Obliga a tanto la convivencia, el *tuteo*, la *francachela*!

Con el cambio de régimen España tiene que purificarse. Si no lo hiciera no se salvaría. Es por la limpieza de conducta por donde el pueblo encontrará el guión que le sirva de aliento en su empresa de avance hacia el infinito. No se fía ya de palabras. Quiere hechos. Conducta clara, limpia. Honradez en la gestión. Sencillez en su desempeño. Contacto con la masa, sirviéndola en cuanto sea de justicia, sin halagarla jamás.

El cargo de concejal ha de tener prestigio. Y grande. Porque no hay ningún otro de sacrificio mayor, de más horas de desvelo, de más grandes preocupaciones, de responsabilidad superior a él, si se siente su misión elevada y augusta. Pero ¿cómo va a ser posible que sean concejales las personas decentes si durante cuatro años han de sacrificar sus negocios privados, su vida familiar, el porvenir de su hogar, a cambio de recibir injurias en los periódicos adversarios y menosprecio en los sectores de alguna solvencia moral?

No se es decente porque la función esté retribuida. La decencia se siente o no se siente, sin que dependa de una gratificación por el ejercicio del cargo. Evidente. Pero, sin negar esto, ¿cómo se puede tener autoridad para exigir el cumplimiento más exacto, con todo lo que el cargo de concejal representa, si no hay en la ley la facultad de remunerar de algún modo tanto sacrificio?

La futura ley Municipal debe abordar resueltamente esta cuestión. El alcalde debe estar retribuido en las grandes y medianas poblaciones. Los tenientes de alcalde o delegados de servicios deben cobrar sueldo en las grandes poblaciones. Los concejales, en los días de sesión, deben percibir dietas. Pocos concejales, pero retribuidos los que más trabajen, para exigirles que se dediquen al cargo, que se sacrifiquen por él, que le honren, que le enaltezcan. Ser concejal es algo grande, si se identifica uno con el pueblo elegido. Pero hay que saber salir del cargo como se entró, con las manos limpias y la frente alta.

ANDRÉS SABORIT

e dipu-
mos al

signi-
eniente
que los
n paso
ervir a
nar las

tenido
os más
por el
evitar
liga a

rificar-
mpieza
guión
e hacia
echos.
. Sen-
irvién-
más.

gran-
or, de
ciones,
misión
le que
cuatro
u vida
recibir
ecio en

da. La
nda de
idente.
oridad
lo que
ley la
ificio?
amente
en las
de al-
ldo en
tías de
, pero
que se
que le
grande,
ay que
os lim-

Gráfica Socialista

San Bernardo, 92 - MADRID



Libros

Encuadernaciones de lujo

Revistas

Circulares

Tricromías

Trabajos especiales

Tarjetas



se juzga al monje por el hábito



y a un Ayuntamiento se le juzga por el «pelaje» de sus funcionarios. Vestirlos bien, para mucho tiempo, sin gravar demasiado el presupuesto, es problema que resuelve la colaboración de una sastrería especializada en uniformes...



que dé a esos uniformes «la línea» que tienen todos sus trajes de calle, gracias a sus cortadores de primer orden, y la duración que deben a la calidad de sus pañerías, a pesar de sus precios siempre económicos.

CASA BENITEZ

GRANDES MANUFACTURAS
DE SASTRERIA

Sección Medida.
Sección Señoras.
Sección Niños.
Sección Uniformes.

Proveedor de la Excma. Diputación Provincial de Madrid, del Excmo. Ayuntamiento de Madrid y de la Banda Republicana.

ROSALIA DE CASTRO, 42
(Antes Infantas) Teléfono 17149
MADRID

PUBLICIDAD
ANTONIO
SABERERA

Ayuntamiento de Madrid

GRÁFICA SOCIALISTA: SAN BERNARDO, 92