

1/6

# TIEMPOS NUEVOS

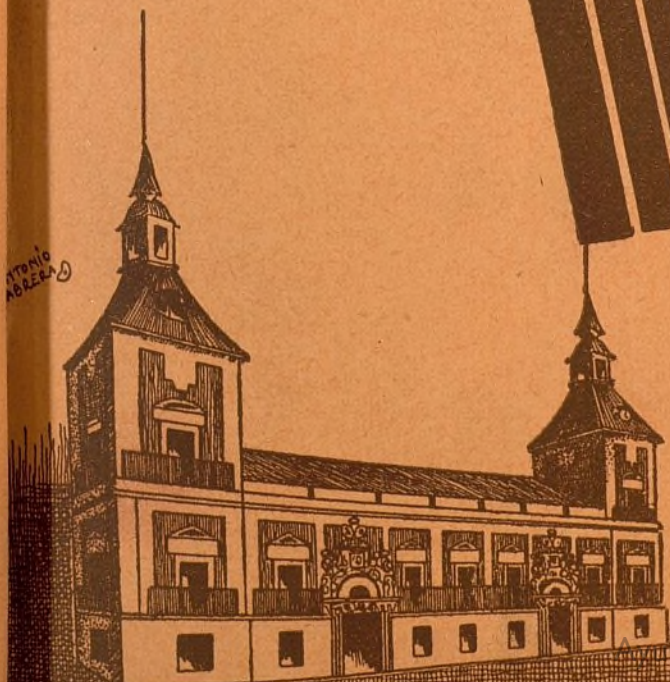

RAS  
ERIA

Pro  
unta  
Re.



# CONSTRUCCIONES Y CERRAJERIA ARTISTICA

*Pedro Ruiz de Arteaga*

*Antonio Maura, I CHAMARTIN DE LA ROSA (Madrid)*

**LAS COSAS QUE HACIAN  
LAS HADAS...**

...las cosas que se ba-  
cían solas en los cuen-  
tos de nuestra niñez,  
ahora las hace, como  
por manos de hadas,  
LA ELECTRICIDAD

Le interesa a usted conocer  
todas las aplicaciones que tie-  
ne la electricidad en los me-  
nesteres del hogar y de la  
oficina, porque cada una de  
ellas representa más econo-  
mía o mayor comodidad.  
Sin perder tiempo, puede us-  
ted conocerlas todas, tan sólo  
con visitar la exposición com-  
pleta que tiene instalada



**UNION ELÉCTRICA MADRILEÑA**

En Madrid:  
Avenida Conde de Peñalver, 23  
(Gran Vía)

Publicidad  
ANTONIO  
CABREZA

## LA EXPOSICION DE MUEBLES NUEVOS M. MALDONADO, CONSTRUCTOR

VARIEDAD ~

~ SOLIDEZ

Inmenso surtido en camas de hierro y bronce - Mobiliario para oficinas - Material escolar

DESPACHOS - COMEDORES - DORMITORIOS - TAPICERIA MODERNA (gran confort)

PRECIOS DE VERDADERA ECONOMIA

Talleres: CONDE-DUQUE, 48  
Teléfono 42096

~ MADRID ~

Despacho: LEGANITOS, 4  
Teléfono 15294



REVISTA QUINCENAL DE ESTU-  
DIOS SOCIALISTAS MUNICIPALES

# TIEMPOS NUEVOS

Director:

ANDRÉS SABORIT COLOMER

Redacción: ROLLO, 2 - Teléfono 27942



## Las mejoras en la Casa de Campo

UNA de las obligaciones de los Ayuntamientos, y, sobre todo, de los Ayuntamientos de las grandes ciudades, es la de conservar y mejorar, si es posible, los parques públicos, para recreo y esparcimiento del vecindario. Un Ayuntamiento que no se preocupa de sus parques deja abandonado uno de sus primordiales deberes, y merece por ello la más acre censura de los ciudadanos.

El Ayuntamiento de Madrid, al proclamarse la República, recibió la espléndida donación de la llamada Real Casa de Campo, magnífica finca rústica por todos conceptos.

Me parece obligado dar a conocer a los lectores de TIEMPOS NUEVOS algunos detalles de la Casa de Campo, que muchos no conocen y que, a mi juicio, conviene divulgar.

En los documentos existentes en el Archivo de la Casa de Campo se describe esta posesión, diciendo que «está situada al oeste de esta capital, sobre la margen derecha del río Manzanares; que está cercada en todos sus linderos, siendo su superficie de 4.097 fanegas de tierra, de 400 estadales y diez y medio pies de lado, equivalentes a 14.027.349,57 metros cuadrados. Su figura es un polígono irregular de 52 lados, compuesto de ángulos entrantes y salientes, que linda al norte con el camino de Castilla; al este, con el río Manzanares; al sur, con el camino de Alcorcón, y al oeste, con el de Pozuelo».

La fundación, dice una reseña histórica que obra en el indicado Archivo, «se efectuó a mediados del siglo XVI, en el reinado de Felipe II, ordenando este monarca, en el año 1556, "formar con toda urgencia un bosque junto a la villa de Madrid, ampliando el arbolado ya existente, y para ello se eligió el terreno más próximo al Real Alcázar"». En 1559, pareciéndole, sin duda, de menor extensión que la por él deseada, desde Bruselas ordenó a su secretario, Juan Vázquez, «que, puesto de acuerdo con Gaspar Vega, adquiriese por un precio moderado la posesión titulada Casa de Campo de los Vargas, situada en la otra parte del Manzanares y contigua al sitio que, como se dice, fué elegido para formar el Real Bosque, indicando el deseo de que la

compra estuviese efectuada antes de su regreso, indicación que demuestra el interés que por esta adquisición tenía el monarca».

Por una real cédula, expedida por el mismo rey en 17 de enero de 1562, se sabe que se compró la citada posesión Casa de Campo de los Vargas a los herederos de D. Fadrique de Vargas, sin que conste el precio por el que la corona hizo esta adquisición, efectuándose, desde el año 1562 al de 1582, diversas compras de tierras y fincas próximas a la citada Casa de Campo de los Vargas, e invirtiendo en ellas la cantidad de 87.788 reales y 25 maravedises, adquisición que aumentó considerablemente la superficie de la posesión denominada Real Bosque.

Ningún aumento por compra se efectuó en la posesión durante los reinados siguientes, en los que sólo es digno de mención el interés que por su conservación demostró el rey Felipe III y el haber adquirido el príncipe de Asturias, Fernando, hijo de Felipe V, a sus expensas, 3.297 fanegas, medio celemin y siete estadales de tierra, colindantes a otras adquiridas por su "majestad" por 75 escrituras de compra, empleando en ellas la cantidad de 1.250.211 reales vellón.

Durante el reinado de Fernando VI se aumentó la posesión por 29 escrituras de compra de diversas tierras, que existen dentro de los límites de lo que se denominaba Real Bosque, hoy Casa de Campo, y en las que invirtió la cantidad de 169.709 reales.

Posteriormente, en el reinado de Carlos III, se adquirieron, por nueve escrituras de compra, 64 fanegas y 11 celemines de tierra, en la cantidad de 34.637 reales, cuyas compras se verificaron desde el año 1725 al 1776, según escrituras originales que obran en el Archivo general de la que fué Real Casa, otorgadas ante Pedro del Campillo, Juan Manuel Muñoz de Reinosa y Antonio Martínez Salazar, secretarios de la Junta del Real Bosque.

En resumen: los terrenos adquiridos para formar la posesión denominada Casa de Campo costaron a la corona, sin incluir el precio de la compra de la Casa de Campo de



los Vargas, que, como indicado queda, se ignora, la cantidad de 1.542.346 reales y tres maravedises.

Las 4.097 fanegas, o sean los 14.027.349,57 metros cuadrados de que consta esta posesión, están divididas en parcelas de terrenos destinadas a diferentes utilidades: caminos, calles, paseos, arroyos y veredas, fuentes, minas, cacerías, lagos, estanques, tierras de regadío y de secano, jardines, huertas y chaparrales de encinas y jarales. Existiendo, además, las edificaciones que figuran detalladas en el inventario general, efectuado en los siguientes días al de la cesión de la finca por el Estado al excelentísimo Ayuntamiento de Madrid, que fué realizada por decreto de 20 de abril de 1931, publicado en la *Gaceta de Madrid* del 22 del mismo mes y año, número 112, y que copiado literalmente dice así:

No dispone actualmente la villa de Madrid de bosques, parques y jardines en la proporción que exige la densidad de su población. La inmediata incautación por el Estado de los bienes que formaban el patrimonio que fué de la corona facilita al Gobierno provisional de la República el medio de satisfacer aquella necesidad. Entre estos bienes figuran los terrenos de la Casa de Campo y el parque del Campo del Moro, cuya cesión al Ayuntamiento de Madrid, para ser destinados a solaz y recreo de los habitantes de la capital de la nación, ha sido reiteradamente reclamada. El Gobierno se regocija de que con el advenimiento de la República española haya sobrevenido la posibilidad de convertir en realidad aquel legítimo deseo de todos los madrileños. Existen al presente, en una parcela reservada de la Casa de Campo, instalaciones de la Asociación General de Ganaderos, que se destinan, entre otros fines, a la celebración de Exposiciones. Interesa al pueblo de Madrid no poner obstáculos en la realización de estos fines, que le reportará beneficios. Desea el Gobierno, al otorgar al Ayuntamiento de Madrid la indicada cesión, no inmerarla con cargas de ningún género; pero entra en su propósito el que no se estorbe, ni mucho menos se destruya, la obra ya hecha por aquella Asociación, ni el plan que tiene concebido para utilizar la aludida parcela. Por esto espera que el Ayuntamiento de Madrid aceptará gustoso la permanencia de la instalación de que se trata. Por todo lo expuesto, el Gobierno provisional de la República, a propuesta del ministro de Hacienda, decreta: =Artículo 1.º Se ceden al Ayuntamiento de Madrid, para que sean destinados a parques de recreo e instrucción, los terrenos de la Casa de Campo y del Campo del Moro, sitos en esta capital. El Ayuntamiento no podrá dedicarlos a uso distinto de los ya expresados, quedando facultado para construir las edificaciones y realizar las transformaciones y mejoras que exija el cumplimiento de la finalidad con la cual se hace la cesión. =Acerca de los proyectos de construcciones, transformaciones o mejoras a que se refiere el párrafo anterior, deberá el Ayuntamiento ponerse de acuerdo con el ministerio de Hacienda. =La cesión se entenderá de modo que, siendo del Ayuntamiento el dominio de los terrenos de que se trata, queda tal dominio condicionado y limitado por la absoluta prohibición de cercenar las áreas actuales de aquellos inmuebles. =Art. 2.º Quedará reservada para la Asociación General de Ganaderos la parcela de la Casa de Campo que actualmente ocupa; y el ministerio de Hacienda y el Ayuntamiento de Madrid estudiarán de común acuerdo lo procedente para que la entidad referida pueda seguir cumpliendo los fines a que obedece aquella ocupación. =Art. 3.º El ministerio de Hacienda

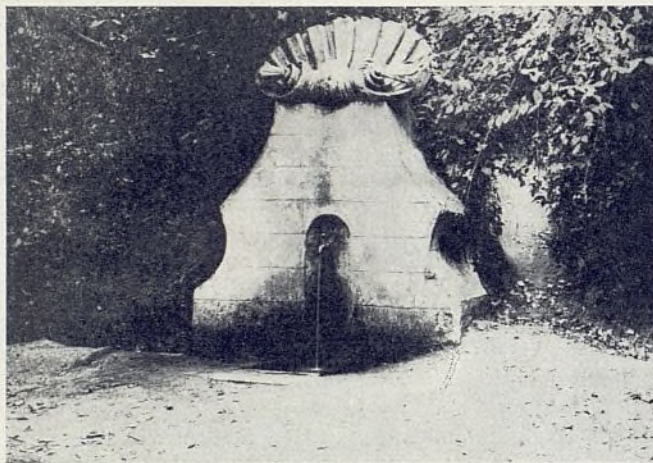

Fuente de la Concha (Casa de Campo).

dictará las disposiciones necesarias para la ejecución de este decreto. =Madrid, 20 de abril de 1931. =El presidente del Gobierno provisional de la República, **Niceto Alcalá-Zamora y Torres**. — El ministro de Hacienda, **Indalecio Prieto y Tuero**.

Con el fin de completar cuanto se refiere al acto de la indicada cesión cópiase la mencionada acta, que dice lo siguiente:

ACTA para hacer constar la entrega oficial de terrenos al Excmo. Ayuntamiento de Madrid. =Número ciento setenta y cinco. =En Madrid, a seis de mayo de mil novecientos treinta y uno. =Yo, Pedro Tobar, notario por oposición y abogado de los Ilustres Colegios de Madrid, doctor en Derecho, Ciencias sociales y Filosofía y Letras, con vecindad y residencia en esta capital, Puerta del Sol, número trece, por cesión de turno que me ha hecho mi señor padre y compañero D. Francisco Tobar y Vitón, a quien había correspondido, hago constar: =PRIMERO= Que por virtud de la aludida cesión de turno me corresponde prestar y dar fe del acto de entrega oficial por la representación del Estado al excelentísimo Ayuntamiento de Madrid de los terrenos de la Casa de Campo y parque del Campo del Moro, comprendidos dentro de las tapias de estas posesiones, y que fueron parte del patrimonio que fué de la corona, y cuya cesión al citado Ayuntamiento fué decretada por el Gobierno provisional de la República, a propuesta del excelentísimo señor ministro de Hacienda, en veinte de abril último, habiéndose publicado el correspondiente decreto en la *Gaceta de Madrid* del día veintidós inmediato siguiente. =SEGUNDO= Que, habiéndose señalado para el citado acto el día de hoy y por hora las doce, me he constituido con la antelación oportuna en la plazoleta que da frente a la fachada principal de la Casa Administración de la Casa de Campo, y siendo la hora señalada, el excelentísimo señor ministro de Hacienda, D. Indalecio Prieto y Tuero, en representación del Estado, ha manifestado que, sin perjuicio de que en su día se otorgue la escritura procedente, hacía entrega oficial al excelentísimo Ayuntamiento de Madrid, representado por el presidente del mismo, el excelentísimo señor alcalde, D. Pedro Rico y López, de los terrenos de la Casa de Campo y de los del parque del Campo del Moro, comprendidos dentro de las tapias de dichas posesiones, de acuerdo y con las condiciones que se consignaron en el referido decreto de cesión de veinte de abril último, que será a tiempo reproducido en su totalidad, haciendo constar que, como aclaración de lo preceptuado en el párrafo tercero del artículo primero del mismo decreto, el Ayuntamiento de Madrid deberá ponerse de acuerdo con el ministerio de Hacienda para todas las modificaciones que quiera realizar en los bienes cedidos, acuerdo que será necesario también para las variaciones que pudieran proyectarse con relación a las cortas o podas extraordinarias de arbolado y a la estructura de paseos y jardines, por ser aquéllas una de las pocas muestras que quedan de la jardinería clásica española que conviene conservar, y por la necesidad consiguiente de proceder con la mayor cautela en las alteraciones que hayan de realizarse. Asimismo se hace constar que dentro de las tapias de la posesión llamada Casa de Campo existe enclavada una finca particular denominada Pozos de la Nieve, que se encuentra amojonada, y que, no perteneciendo al que fué patrimonio de la corona, no está comprendida en la cesión que por esta acta se formaliza. =TERCERO= El excelentísimo señor alcalde presidente del Ayuntamiento de Madrid, en representación del mismo, ha



manifestado que recibe también oficialmente los expresados terrenos y parque para destinarlos a parques de recreo e instrucción, con todas las condiciones que figuran en el referido decreto de cesión y las que como aclaración se han consignado en esta acta, al cumplimiento de todas las cuales obliga al Ayuntamiento por él representado. = De todo lo cual, yo, el notario, levanto la presente acta, extendida en este pliego y en el que le antecede de la misma clase y serie, número anterior, que leo íntegramente a los excelentísimos señores ministro de Hacienda y alcalde del excelentísimo Ayuntamiento de Madrid, a quienes conozco, después de advertidos del derecho que tienen de leerla por sí, a que renuncian, firmándola, por encontrarla conforme, conmigo, que a más la signo y rubrico y doy fe de todo su contenido.

Por los detalles anteriores y por el decreto de cesión del Gobierno provisional de la República, así como por el acta de entrega de la Casa de Campo por el Estado al Ayuntamiento, se puede apreciar el hermoso parque que el pueblo de Madrid iba a recibir; pero también la pesada carga económica que echaba sobre su presupuesto.

Después de cerca de un año de estudios y tanteos respecto al uso a que se iba a destinar la Casa de Campo ya en manos del Ayuntamiento de Madrid, éste acordó, en vista de que la finca abierta al público requería una atención constante, que todos los servicios de la Casa de Campo pasaran a depender de la Dirección de Vías y Obras, en la que, entre otras, está la Jefatura de Parques y Jardines, y como tal parque pasaba a depender de la mencionada Dirección.

Además, el Ayuntamiento acordó que una Ponencia de tres concejales pertenecientes a la Comisión de Fomento estudiara todo cuanto con la Casa de Campo se refiriese.

Los concejales que se nombraron para esta Ponencia fueron el señor Madariaga, el Sr. García Moro y yo, representando a los tres grandes núcleos políticos del Ayuntamiento: monárquicos, republicanos y socialistas.

Yo, además de pertenecer a esta Ponencia, tenía otra intervención de más responsabilidad, por ser delegado de la

Alcaldía en los servicios de Vías y Obras; por todo ello, y de acuerdo con el pensamiento que expuse ante mis compañeros, los concejales socialistas, comencé a dedicar atención a la Casa de Campo.

De acuerdo con lo que creo que es un deber de todo concejal socialista, yo estimé que la Casa de Campo, que era una finca dedicada a la caza y sin entrada de público numeroso, debía prepararse adecuadamente para recibir a las muchedumbres que diariamente, pero sobre todo los domingos, acudían a ella.

Por esto estimé que había que poner en servicio las pocas fuentes que existían, saneando los manantiales y conducciones, y había que instalar muchas más. Así se ha hecho, y ahora, en vez de cinco, hay más de veinte fuentes, y se siguen instalando más, para lo cual se han tendido más de cuatro kilómetros de tubería y se ha puesto cada treinta metros una boca de riego, lo que permite en días de gran aglomeración, como el Primero de Mayo, instalar más de cien fuentes portátiles.

No había refugios para el público en casos de tormenta, y se han hecho ya más de quince, en cada uno de los cuales pueden guarecerse de 100 a 150 personas.

El público no disponía de bancos, y se han puesto más de trescientos.

Eran insuficientes las puertas, y se han abierto dos más: una la llamada «del Madroño» y otra «de las Moreras», y se ha ampliado la puerta principal, llamada «de la República», haciendo en vez de una entrada que había dos más, y hermozeando por medio de una rotonda toda esta entrada, e igualmente se está haciendo con la puerta «del Ángel».

Las estufas de los jardines se han arreglado y ampliado, dotando a estos jardines de agua a presión.

Con las canoas y lanchas que fueron del Patrimonio se ha hecho un pequeño museo.

Se ha hecho proyecto para arreglar las casas de los guardas, que están en estado deplorable, y sus servicios higiénicos.

Se ha aumentado y mejorado la guardería, y en virtud

Muñoz ha hecho paseos transitables, sin polvo, salvando así la vida del arbolado, de gran número de caminos que antes eran aptos tan solo para las cacerías con que, insolentemente, insultaban al pueblo hambriento los cortesanos.



Ayuntamiento de Madrid



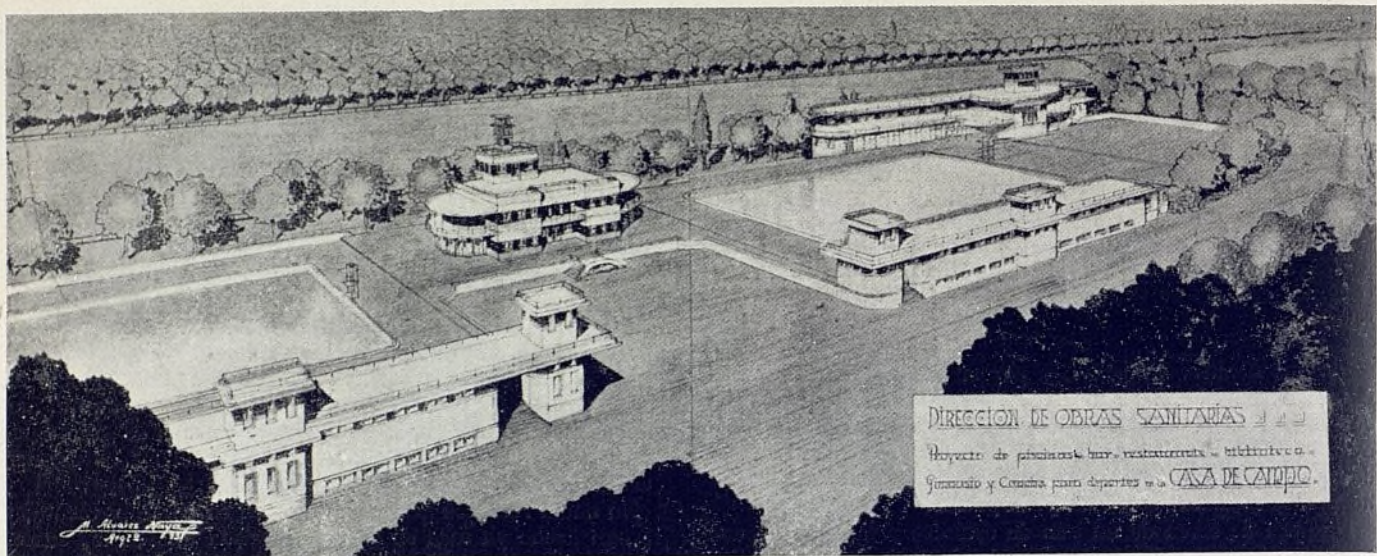

Proyecto de piscinas, bar, restaurante, biblioteca, gimnasio y cancha para deportes en la Casa de Campo.

de la experiencia se ha proyectado y el Ayuntamiento ha aprobado la creación del cuerpo de Policía urbana y rural, para vigilar todos los parques municipales de Madrid (Casa de Campo, Parque del Oeste, Retiro, Arganzuela, etc.).

Se ha dado salida a las aguas estancadas, que formaban multitud de charcas pestilentes y peligrosas, y todavía se están rellenando de tierra las dos más grandes.

Se han rehecho las alcantarillas hundidas y se han limpiado las que estaban cegadas.

Se está rehaciendo el llamado lago Tenquero.

Se ha saneado el lago o estanque Grande, y se han hecho importantísimas obras para ampliarlo en casi una mitad más de la superficie que tenía, pudiéndose celebrar hoy en él todos los deportes acuáticos que se conocen.

Se han afirmado y pavimentado con riegos asfálticos varios caminos, habiéndose gastado en estas obras y en las del estanque alrededor de seis millones de pesetas.

Se ha comenzado la limpia y poda del arbolado, atajando así las enfermedades que los estaban secando, y como prueba de ello diré que solamente en un espacio de unos doscientos metros había más de cincuenta álamos secos desde hacía unos seis años, y en un solo pinar se quemaron el pasado año 96.000 bolsones de oruga.

Además se han plantado más de 2.500 árboles nuevos, y ahora se acaba de terminar otra plantación de 350 eucaliptos.

Se ha respetado la estructura de los paseos y caminos y

se ha procurado en todo momento que la finca no pierda su carácter. En una palabra: se ha conservado y mejorado la finca en una proporción muy considerable, siendo ya hoy un parque verdaderamente maravilloso, en el que el Primero de Mayo de 1933 entraron a pasar el día más de trescientas mil personas, y para atenderlas se dispusieron 75 fuentes portátiles y ocho máquinas regadoras con tres grifos para beber, ocho ambulancias sanitarias, cuatro camionetas para la recogida de niños extraviados, que ascendieron a 80; un servicio especial de vigilancia y un equipo de bomberos, con aparatos para la respiración artificial para auxiliar a los que cayeran de las barcas al agua en el estanque. Además se organizaron otros múltiples detalles que dieron todos por resultado que el pueblo de Madrid se sintiera asistido por las autoridades municipales.

Con las orientaciones explicadas en las anteriores líneas hemos creído cumplir con nuestro deber de concejal socialista, y creemos haber prestado un buen servicio a la clase trabajadora, al pueblo madrileño y a su Ayuntamiento.

Los parques públicos no pueden ser solamente decorativos: tienen que servir para oxigenar la ciudad y purificar su atmósfera; tienen que cumplir además de esta función social la de servir para solaz y recreo de los ciudadanos que trabajan, y por esto es por lo que a una mínima parte de los que a mí me han criticado les molestan las mejoras de la Casa de Campo, pues desearían que la finca, en vez de servir para el pueblo, fuera un coto más de caza para unos cuantos favorecidos por su posición económica.

A estos enemigos del pueblo les hacen el juego algunas personas respetables que no conocen la Casa de Campo sino de oídas. Vayan, vayan a visitarla y comprobarán cuán falsa es la campaña que se ha hecho alrededor de las mejoras en la finca; verán cómo no se han talado árboles con vida; verán cómo no ha desaparecido el estanque, y verán, en fin, que a pesar de lo que una parte de la prensa ha dicho, sirviendo de altavoz a los enemigos de la clase trabajadora, la Casa de Campo, que en manos de la monarquía estaba en el más completo abandono, en nuestras manos se desarrolla y mejora en unas proporciones que la igualan, y la realzan en algunos casos, a otros famosos parques públicos europeos.

MANUEL MUÑO

**ALMACENES DE ACEROS Y METALES**  
**FERRETERIA Y HERRAMIENTAS**



**FÉLIX ROMÁN**

Hortaleza, 39, y Pérez Galdós, 9  
**MADRID**

TELÉFONO 10780



## Transportes urbanos

# Convenio entre el Municipio madrileño y la Compañía de Tranvías

BASE 1.<sup>a</sup>

## Constitución y objeto de la Empresa.

El Ayuntamiento de Madrid y la Sociedad Madrileña de Tranvías acuerdan concertar las presentes bases para la explotación de la red constituida por todos los servicios de tranvías y autobuses y cuantos referentes a transportes urbanos de carácter colectivo se realicen con intervención del Ayuntamiento o por concesión suya, a cuyo efecto solicitará del Estado la exclusividad en la intervención de todas las concesiones de transportes urbanos que afecten a Madrid.

Estas bases servirán al propio tiempo para la ordenación de las reversiones al Ayuntamiento de Madrid de las líneas de tranvías de esta capital y para fijar las relaciones económicas de las partes contratantes referentes a tranvías y autobuses. Para otra clase de transportes colectivos que se establezcan podrán estipularse nuevas bases económicas.

BASE 2.<sup>a</sup>

## Gobierno y administración de la explotación.

La dirección y administración de la explotación correrá a cargo de un Consejo, en el que estarán representados el Ayuntamiento y la Sociedad Madrileña de Tranvías, en la proporción de un tercio el primero y dos tercios la segunda del número total de los que compongan el Consejo, sin perjuicio de que la representación del Ayuntamiento se aumente, sin llegar a constituir mayoría, a medida que aumente su aportación en la Empresa.

El funcionamiento del Consejo se regirá por un reglamento especial dictado de común acuerdo por los contratantes antes de firmarse el convenio.

BASE 3.<sup>a</sup>

## Elementos de la explotación.

Constituirán los elementos de la explotación:

Por parte del Ayuntamiento:

a) El derecho a explotar las líneas de tranvías que le pertenecen en propiedad y las que en lo sucesivo vaya adquiriendo por expiración legal del plazo de su respectiva concesión o por cualquier otro motivo.

b) Las concesiones administrativas que en lo sucesivo otorgue relacionadas con los transportes en común.

c) La explotación del servicio público

de autobuses en las condiciones que se determinan en este convenio.

d) Las cantidades que entienda conveniente aportar para la instalación y explotación de esas nuevas concesiones.

Por parte de la Sociedad Madrileña de Tranvías:

a) Las líneas de tranvías cuya concesión disfruta en la actualidad directamente o por intermedio de sus filiales, Tranvía del Este de Madrid, Tranvía de Estaciones y Mercados, Sociedad General Española de Tranvías, Compañía Eléctrica Madrileña de Tracción y Tranvías del Norte.

b) Las líneas de tranvías concedidas por el Ayuntamiento con posterioridad a la fecha de aprobación del convenio de 8 de noviembre de 1926.

c) Los edificios, instalaciones y material móvil que se especifican en los anejos números 2, 3 y 4, y cuantos bienes de este género se afecten en lo sucesivo de un modo permanente a los servicios de tranvías o autobuses, aunque en algún momento pertenezcan a otras entidades y personas, incluyéndose en lo relacionado las centrales eléctricas o similares.

d) Las cantidades que aporte en lo sucesivo para la instalación y explotación de nuevas concesiones, incluso la de autobuses.

BASE 4.<sup>a</sup>

## Los derechos del Ayuntamiento sobre los elementos de explotación.

Al terminar el plazo de cada una de las concesiones de líneas de tranvías que constituyen los elementos de la Sociedad Madrileña de Tranvías y de sus filiales, la línea y todo el material fijo, móvil y dependencias que la integran, según el anejo número 2, pasarán a ser de la pro-

piedad plena del excelentísimo Ayuntamiento, y en su consecuencia a engrosar los elementos de la corporación municipal referidos en la base anterior.

BASE 5.<sup>a</sup>

## Numerario para la explotación.

La Compañía de Tranvías aportará las cantidades necesarias para el establecimiento de todas las líneas de autobuses que se establezcan, en relación con lo que determina el apartado 9.<sup>o</sup> de la base 11.

Cuando las necesidades de la explotación o su ampliación requieran aportaciones en efectivo metálico para los servicios de tranvías y en cantidad superior a la que más adelante se fija para los gastos de renovación del material y con destino a nuevas líneas, nuevos cables, variaciones de trazado, nuevos edificios, nuevos coches, etc., el numerario preciso lo podrán desembolsar el excelentísimo Ayuntamiento y la Sociedad Madrileña de Tranvías. En el caso de que el Ayuntamiento no crea conveniente hacer aportación, debe realizar todo el desembolso la Sociedad Madrileña de Tranvías; pero siempre dentro del límite de sus disponibilidades, y sin perjuicio de sus demás obligadas atenciones, todo justificado a satisfacción del Ayuntamiento.

Ha de ser base de estas entregas de numerario la apreciación de que podrá pagarse el interés y amortización del capital con los rendimientos de la explotación en común que la Empresa realice. Este pago ha de hacerse a la entidad o parte que hubiera realizado el desembolso, y por lo que se refiere al interés, será base el que el Banco de España tenga establecido en el momento de la entrega para sus préstamos de carácter personal.

También podrán obtenerse las cantidades necesarias por acuerdo de ambas partes mediante emisión de títulos a colocar en el mercado. El servicio de interés y amortización de estos títulos será pagado y garantizado por el conjunto de la explotación.

BASE 6.<sup>a</sup>

## Prohibición de limitar en forma alguna la propiedad de los bienes afectos a la explotación sin especial convenio.

Tanto los bienes afectos a la explotación de la red actual comprendidos en los anejos números 2, 3 y 4, como los que en lo sucesivo se adquieran al mismo objeto, no podrán ser gravados bajo forma alguna que limite la propiedad de los mismos para el día de su reversión al Ayuntamiento, aun cuando para ello muestre su conformidad el Consejo de administración,

M. de San Martín,  
Sucesor de

**Casa Fernández Rojo**

Grabados

Fábrica de sellos de caucho  
Precintos - Numeradores y  
fechadores de caucho y metal  
ROTULOS ESMALTADOS

Fuentes, 7 Tel. 10285  
MADRID

ENVIOS A PROVINCIAS



sin especial convenio, solemnemente tramitado y aprobado por la corporación municipal.

#### BASE 7.<sup>a</sup>

**Cancelación de todos los derechos extraños a los del Ayuntamiento sobre los bienes afectos a la explotación.**

Todos los derechos extraños a los del Ayuntamiento sobre los bienes inventariados en los anejos números 2, 3 y 4 y sobre los adicionados posteriormente, así como toda carga financiera o de naturaleza real, anotaciones marginales o preventivas en el Registro de la Propiedad y cuanto en general pueda limitar la plena propiedad y dominio del Ayuntamiento sobre tales bienes, deberán quedar liquidados, saldados y cancelados por la Sociedad Madrileña de Tranvías a costa de la misma.

A este efecto la referida Compañía se obliga a destinar la suma necesaria para amortizar cada cinco años, a partir de la fecha en que entre en vigor este convenio, el 15 por 100 del importe total de los gravámenes a que se hace referencia, hasta llegar a producir el saneamiento completo y perfecto de los bienes expresados para que no revivan bajo título alguno, ni aun por razón de preceptos estatutarios de la Sociedad a que hubieran pertenecido o de cualesquiera otras de explotación de los mismos, debiendo justificar con certificaciones del Registro, en plazo máximo de seis meses, las liberaciones parciales que se hayan efectuado en cumplimiento de esta obligación, y, en su día, la liberación total.

### IMPRENTA -- PAPELERIA

*Especializado para  
suministro de Ayuntamientos*

### CASA ROTOGRAPH

Infantas, 42 Tel. 24202

MADRID

#### BASE 8.<sup>a</sup>

**Duración del convenio.**

Este convenio entrará en vigor desde el momento en que por ambas partes quede convenida su aceptación, sin perjuicio de formalizarlo mediante escritura pública, y terminará el día 2 de diciembre de 1976, en cuya fecha revertirán al Ayuntamiento todos los elementos a que hace referencia la base 3.<sup>a</sup>

#### BASE 9.<sup>a</sup>

**Rescate por el Ayuntamiento de las concesiones.**

El Ayuntamiento podrá municipalizar en cualquier momento los servicios de transportes que aún no lo estuvieren y que forman la explotación común concertada en este convenio, con arreglo a la legislación que rija la materia y a bases que

garanticen al Ayuntamiento el procedimiento más breve para conseguir sus fines y a la Sociedad Madrileña de Tranvías la justa y rápida percepción de cuanto deba satisfacerse por valores e indemnización.

#### BASE 10

**Cuentas de los servicios de transportes.**

Con todos los requisitos de perfección, detalle y claridad que sean necesarios, a juicio de la Administración municipal, y con arreglo al Código de Comercio, se llevarán por el Consejo de la Empresa mixta cuentas separadas de cada uno de los servicios de transporte que se realicen y que constituirán las cuentas de explotación.

#### BASE 11.

**Ingresos brutos y gastos de la explotación del servicio de autobuses.**

La cuenta de explotación del servicio de autobuses tendrá como ingresos los conceptos siguientes:

- 1.º Expendición de billetes.
- 2.º Enajenación del material de todas clases.
- 3.º Indemnizaciones.
- 4.º Anuncios.
- 5.º Cualesquiera otros obtenidos por el ejercicio de la industria.

Y como gastos:

- 1.º Dirección.
- 2.º Movimiento.
- 3.º Tracción.

(Continuará.)

## Radio-Electricidad

*Aparatos y materiales eléctricos y radio*

# CASA RICARDO

(HIJO JULIÁN TEJEIRO)

*Lámparas de filamento metálico  
y 1/2 wattio de todas marcas*

PLAZA  
DE NICOLÁS  
SALMERÓN, 12,

y  
AMAZONAS, 2

Teléfono 72756

MADRID





# ASISTENCIA SOCIAL



## Los acogidos en los asilos de El Pardo

### II

**H**EMOS expuesto en el anterior artículo una liviana observación del aspecto exterior del asilo. Será precisa una documentación más completa. Ante todo, conocer la vida de estos muchachos, su conducta. Para ello nos será útil interrogar a los ancianos, a los dos únicos empleados, al maestro de las escuelas. Poco fruto sacamos de nuestra inquisición. Todo este personal se halla impermeabilizado moralmente y estima delezna- bles travesuras los acontecimientos más graves.

### Los apodos

De nuestro comercio con niños y adultos obtenemos ya una valiosa confianza. A nadie se le conoce por su nombre. «Barriga verde», «el Chato», «Perro cañoso», y mil apodos más, sirven para designar a todos los individuos de aquella población. ¡Único modo de individualizar! Porque para otros menesteres — distribución de ropas, ocupación de camas, etc. — son

designados por un número: el 84 y el 42 de la brigada de San Vicente. Y el uso continuado de los apodos hace olvidar, sobre todo a los niños, sus apellidos. Desconocen en su mayor parte la edad que tienen, y he de pedir a la oficina estos datos, que, mecanografiados, distribuyo entre aquella población infantil. ¿Qué menos debe hacerse en obsequio de estos chicos? Pero, ¡oh desdicha!, los datos están equivocados. Aquí ni los libros de la oficina están en regla.

### Un cuaderno valioso

No puedo obtener referencias verbales. Adultos y niños me miran con recelo. A estos últimos no puedo acercarme sin que instintivamente levanten el brazo a la altura de los ojos, como para defenderse de una agresión. Ya cobraré confianza. Pero una circunstancia fortuita pone en mis manos un documento valioso. Es el cuaderno de un antiguo celador, que narra día por día los acontecimientos más importantes.

Es, pues, el cronista del asilo.

Y a él debo un anticipo de lo que son estos muchachos.

Transcribamos del cuaderno algunos datos:

«3 mayo 1930. — "El Digüe", "el Gazaparrullo" y "el Luisín" se fugaron este día, a las seis de la mañana, después de robar 10,70 pesetas a sus compañeros. Se les impusieron quince días de calabozo.

16 septiembre. — "El Miguelín" rompió una sábana para hacer una pelota y se le impuso el castigo de cinco días de calabozo.

"El Adeva" fué condenado hoy, 20 de octubre, a quince días de calabozo por mandar robar patatas en la cocina, siendo encubridor del robo.

17 de noviembre. — "El Gazaparrullo", para demostrar la guapeza de los muchachos del Hospicio, pinchó con una navaja en el costado derecho al acogido X, produciéndole una herida de tres centímetros de profundidad. El autor fué condenado a quince días de calabozo.

20 de abril. — "El Gatete" y "el Juanillo", burlando nuestra vigilancia, robaron del hato de unos carboneros una botella de aceite y un puchero de bacalao frito, dejando sin cenar a dos familias. Se impusieron a estos muchachos cinco días de calabozo. "El

## COOPERATIVA SOCIALISTA MADRILEÑA

Entidad para la venta al por menor y mayor de artículos de comer, beber y arder de todas clases, de calzados diversos y vinos variados.

Giro anual: UN MILLON DE PESETAS

Casa central y oficinas: LIBERTAD, 34. Tel. 14033  
Zapatería: GRAVINA, 16. - Objetos de escritorio: LIBERTAD, 34

SUCURSALES: COMESTIBLES, VINOS Y LICORES  
Arganzuela, 1. Teléfono 72930. — Valencia, 5, tienda. Teléfono 72654.  
Baltasar Bachero, 62, bodega. Teléfono 76967. — Pilar de Zaragoza, 41.  
Teléfono 54826. — Francisco Giner, 1. Teléfono 33735.

Productos inmejorables.  
Precios de competencia.  
Exactitud en la medida y peso. Bodegas propiedad en Yébenes, Mora y Madridejos (Toledo).

Servicio a domicilio desde pedidos de cinco pesetas. Bonificación inmediata al cliente de un tanto por ciento en las compras.



Botijo", "el Pintas" y "el Cabeza de apóstol" tomaron por diversión el apedrear al anciano de sesenta y cinco años y maestro carpintero, produciéndole lesiones. Capitanaba a los tres "el Pintas", que se hallaba embriagado. Fueron castigados a perder sus gratificaciones.

20 de julio. — A las siete de la tarde salió del asilo con los niños J. B. (muchacho idiota). Se perdió en el monte, donde fué hallado tres días después por la guardia civil, que le encontró sentado y comiendo hierba.» Etc., etc., etc.

### En busca de autoridad

El cuaderno a que aludimos es abundante en hechos delictivos. El robo y la agresión tienen el carácter de cotidianos, y frente a ellos, un método: la coacción externa, brutal, ciega, ineficaz.

¿Deberé yo, frente a tales hechos, utilizar un método cuya inanidad queda patente ante tan numerosos casos de reincidencia? Mis convicciones no me lo permiten. Creo en la eficacia de la fuerza para descargar baúles, empujar vagones; mas no para modificar hombres.

Del Patronato he recibido una autoridad plena para mi actuación. No me sirve en este caso la autoridad conferida por decreto. Debo conquistarla, y a ello voy. Para obtenerla veo sólo dos caminos: el del talento que se reconoce y el del afecto que se conquista. Esta segunda trayectoria deberé seguir, terca, porfiadamente, seguro de vencer. Y para ello será preciso tratar a estos muchachos con carácter paternal, atenderles en sus reclamaciones, ser justo con ellos, saber administrar sus ocios, educarlos, en fin.

Toda mi actuación en este punto tenderá, pues, en lo futuro a conquistar y mantener mi autoridad.

### La cura del tracoma

Asisto por vez primera al acto de cura a los tracomatosis. Hay entre ellos niños y adultos. Uno de éstos, ya ciego, pasea su desgracia por las calles del pueblo. El Patronato requirió el concurso de la Junta antitracomatosis y envía diariamente un oculista: el doctor Ortiz de Lanzagorta. La cura es dolorosa, sobre todo si se hace a base de nitrato de plata, en cuyo caso se administra después un poco de cocaína. Los muchachos protestan con destemplados gritos. Los más rebeldes, esto

es, el mayor número, no quieren curarse. Huyen al campo, y es preciso un gran esfuerzo para traerlos a la enfermería. Todos los días habrá de repetirse la escena y deberé organizar una cacería de tracomatosis en el monte. En el fondo, esta resistencia a la curación significa esto: desesperanza.

El doctor me dice que es tan lenta la curación del tracoma, que los oculistas procuran desentenderse de esta clase de enfermos, que, desesperanzados de todo alivio, terminan por desacreditar la clínica mejor atendida.

«Los médicos vienen a aprender a curar los ojos.» «No curaremos nunca.» Tales son las expresiones que escuchamos de labios de los muchachos. Y, ciertamente, la desesperanza es justificada. Anteriormente, sobre todo en Aranjuez, se intentó varias veces curar a los hospicianos enfermos y no se tuvo la persistencia debida. Y de ahí la desesperanza. Pero ahora se inicia de veras la lucha contra el tracoma. Yo seré un buen campeón, encendido, fervoroso. Se me ha dicho que la causa está en dos cosas: deficiencia alimenticia y suciedad.

Vamos a trabajar con alegría por desterrar el tracoma. Mejoraremos la comida y haremos que se laven los niños. Pero ¿dónde? En los pisos altos hay algunos lavabos; mas sin agua. Se desconoce el uso del jabón.

Habrà que improvisar salas y útiles de limpieza. En pocas horas hemos adquirido 165 barreños de barro y otras tantas jaboneras, y entran en aquella

sucia casa los primeros 50 kilos de jabón moreno.

Ahora habrá que establecer el lavado obligatorio de manos y cabeza. ¿Lo harán los niños espontáneamente? ¿Ayudarán con fervor los dos únicos empleados?

Mi carácter y mi entusiasmo no admiten delegaciones. Quiero yo mismo lavar a los niños, cerciorarme de que se hace de verdad. No me importa que sean 400. A todos ellos administraré, uno por uno y con carácter sacramental, su dosis de jabón.

En los días tibios de la primavera y del otoño, y en los cálidos del verano, el lavatorio se hará en el río. Descalzos ellos y yo, en pleno Manzanares, iremos creando el hábito de la limpieza día por día, durante dos años, hasta desterrar el tracoma.

¡Ah!, y levantaremos el espíritu de estos muchachos, infundiéndoles en ellos la esperanza de la curación. Y cuando, al cabo de algunos meses, el médico da de alta a diez enfermos cesan las cacerías de muchachos, cunde el aliento y soportan ya sin protesta las curas dolorosas. ¡Buen camino!

### Lavando muchachos

Me hallo en una a modo de piscina, dispuesto a bañar a todo bicho viviente. Voy sacando de la escuela a los muchachos por grupos de veinte, y, ya desnudos, se sumergen en unas bañeras de agua tibia. Desde lo alto de un taburete arrojo, a modo de ducha, un cubo de agua sobre el cuerpo enjabonado de cada muchacho.

Al cabo de tres horas los cuerpos quedan blancos y limpios. Pero en esta tarea descubro un niño con una hernia tremenda. Nada sabía el médico de la casa. Se limita a aconsejar la hospitalización del muchacho antes de que la hernia se estrangule. Y he descubierto también treinta y cinco niños con doble supuración de oído. Habrá que curarlos. ¡Qué lástima no ser médico para hacerlo yo mismo! Pero no bastan estas medidas. Hay que evitar el contagio del tracoma. Para ello es preciso aislar a los niños enfermos de todos los aspectos de la vida. Y sobre todo impedir la circulación de libros y periódicos. La Junta de Misiones Pedagógicas acaba de regalarme una buena colección de libros. Yo quisiera ponerlos en las manos de los niños. No me atrevo. Debemos esperar a que pase un año, o acaso dos.

DIONISIO CORREAS

**Fundición Tipográfica  
Nacional, C. A.**

---

Materiales en  
general para  
las Artes gráficas.

●

**BARCELONA**  
Consejo de Cien-  
to, número 265  
Teléfono 30604

**B I L B A O**  
Gran Vía, 26  
Teléfono 10841

**M A D R I D**  
Ronda de Ato-  
cha, número 21  
Teléfono 70152



# La nueva ley Municipal de Prusia

(Continuación.)

4) En el caso de rechazar o renunciar injustificadamente a un cargo honorífico o a cualquier otra actividad de tal índole, la autoridad competente para hacer el nombramiento podrá imponer al vecino una multa de 1.000 marcos, como máximo, y privarle del derecho de vecindad por un período de seis años. Las multas quedarán a favor del Municipio y serán percibidas por el procedimiento jurídico.

Art. 19. 1) Los funcionarios honorarios y los vecinos llamados a desempeñar una función honorífica deberán guardar secreto, siempre que no hayan sido desligados de tal deber, acerca de los asuntos de que hubiesen llegado a tener conocimiento en el ejercicio de su actividad honorífica y cuyo secreto sea necesario por la naturaleza de los mismos. No podrán utilizar, sin autorización, los conocimientos que tengan de los asuntos acerca de los cuales deban guardar secreto. Esto se aplicará también al período siguiente a la cesación en el cargo honorífico o a la terminación de la actividad de igual carácter.

2) Si un funcionario honorario o que lo hubiere sido o un vecino encargado de una actividad honorífica faltaren a sus deberes, se aplicará en lo pertinente el artículo 18, párrafo 4).

Art. 20. Los funcionarios honorarios tienen un deber especial de fidelidad para con el Municipio y no pueden, por consiguiente, asumir el encargo de ejercer acciones contra el Municipio en representación de personas lesionadas en sus derechos o intereses. Si el funcionario honorario asumiera un encargo de tal carácter, la autoridad competente para hacer el nombramiento podrá privarle del cargo honorífico. La destitución, con sus motivos, deberá publicarse del modo acostumbrado en la localidad.

Art. 21. 1) La extinción y pérdida del derecho de vecindad producirán como efecto la separación de todos los cargos honoríficos.

2) Podrá privarse de un cargo honorífico cuando la autoridad competente para hacer el nombramiento se niegue a reconocer la honorabilidad intachable o dignidad del modo de vida o conducta del funcionario honorario, o declare que no existían o han desaparecido los impedimentos para el nombramiento.

Art. 22. 1) En la actividad honorífica únicamente deberán indemnizarse, además de los gastos efectivos, las ganancias del trabajo que hayan dejado de lograrse, siempre que se prueben debidamente. La indemnización no podrá exceder de las dietas que corresponden a un testigo con arreglo al derecho del Reich. Siempre que con ello no se ocasione un gasto mayor al Municipio, podrá disponerse por vía de ordenanza que la indemnización sea concedida con arreglo a un cierto tipo.

2) Los derechos que corresponden a los funcionarios honorarios, a tenor del párrafo 1), no serán transmisibles.

Art. 23. 1) Podrá interponerse el recurso de reposición («Einspruch») contra los acuerdos municipales relativos al uso de instituciones y establecimientos municipales, imposición de multas, y a la adquisición, extinción o pérdida del derecho de vecindad o de la condición de vecino honorario.

2) El recurso de reposición deberá interponerse en el término de dos semanas a partir de la notificación, ante el órgano que dictó el acuerdo; si hubiere sido dictado por un órgano distinto del presidente del Municipio, deberá aquél, en el caso de que no estimara el recurso de reposición, remitir éste a dicho presidente. Se considerará observado el plazo de reposición cuando se hubiere interpuesto directamente el recurso a su debido tiempo ante el presidente del Municipio.

3) El recurso de reposición producirá efectos suspensivos a menos que el acuerdo, a juicio del órgano que lo dictó, no pueda suspenderse sin perjuicio. Esto deberá ser declarado expresamente en el acuerdo.

Art. 24. 1) El recurso de reposición será fallado por el presidente del Municipio. Contra la resolución denegatoria podrá interponerse el recurso contencioso administrativo.

2) El recurso contencioso podrá fundarse únicamente en que el acuerdo impugnado lesiona los derechos del recurrente por vulnerar el derecho vigente.

3) En la resolución del recurso de reposición deberá hacerse referencia a lo dispuesto en los párrafos 1) y 2).

Art. 25. Las disposiciones de los artículos 23 y 24 se aplicarán en lo pertinente cuando la autoridad encargada de la tutela administrativa hubiere dictado un acuerdo a tenor de los artículos 18 ó 19.

Art. 26. 1) Contra la privación de un cargo honorífico con arreglo a los artículos 20 ó 21, párrafo 2), podrá interponerse recurso de alzada dentro de las dos semanas siguientes a la notificación.

2) El recurso será resuelto:

a) Por la autoridad encargada de la tutela administrativa, cuando la destitución proceda del presidente del Municipio.

b) Por el presidente del distrito, cuando la destitución hubiere sido acordada por el prefecto del Círculo.

c) Por el ministerio del Interior, cuando fuere el presidente del distrito el autor de la destitución.

El fallo resolutorio del recurso será definitivo.

3) Se aplicará en lo pertinente el párrafo 3) del artículo 23.

## PARTE CUARTA

De la administración del Municipio.

### CAPITULO I

Del presidente del Municipio y de su sustitución.

Art. 27. 1) El presidente del Municipio deberá, en su gestión, inspirarse exclusivamente en el bien del pueblo, del Estado y del Municipio, anteponiendo los intereses generales a los particulares.

2) El presidente del Municipio dirigirá la administración del mismo y ostentará su representación. Adoptará todos los acuerdos bajo su plena y exclusiva responsabilidad. Cuidará de informar al vecindario acerca de los asuntos esenciales de la administración.

3) El presidente del Municipio será el superior jerárquico de todos los funcionarios, empleados y obreros del Municipio, a los que nombrará y separará con arreglo a derecho. Tendrá la facultad de hacer propuestas para la designación de escabinos y adjuntos. Subsistirán invariables los demás derechos del Estado respecto al nombramiento y separación de los funcionarios y empleados municipales.

Art. 28. Compete al presidente del Municipio, siempre que no haya otro órgano designado por la ley, la gestión de los asuntos que hayan sido transmitidos al Municipio por ley o reglamento.

Art. 29. 1) Para sustituir y auxiliar al

## CASA CALERO

Sucesor, F. LOPEZ VALENCIA

## ENCUADERNACION Y ARTICULOS DE PIEL

BARBARA DE BRAGANZA, 9 TELEFONO 34369

MADRID

Sucursal: Antigua CASA CAMARA Papelería - Imprenta - Litografía

Objetos de escritorio Encuadernación Accesorios para multicopistas.

ROSALIA DE CASTRO, 11

TELEFONO 15944

Precios especiales a las organizaciones de la U. G. T. y Partido Socialista

ENVIOS A PROVINCIAS



alcalde y al burgomaestre se nombrarán escabinos y adjuntos, respectivamente.

2) Serán sustitutos generales del alcalde y del burgomaestre el primer escabino y adjunto, respectivamente. Los demás escabinos y adjuntos se encargarán de la substitución, en caso de impedimento del primer escabino o adjunto. La autoridad encargada de la tutela administrativa fijará el orden en que serán llamados a la substitución.

3) El primer adjunto llevará en las ciudades que no pertenezcan a un círculo rural el título oficial de burgomaestre. El adjunto encargado de la administración de la hacienda municipal llevará el título de interventor. Los demás adjuntos ostentarán el título de consejeros municipales (consejero jurídico, consejero escolar, consejero de obras y otras semejantes).

Art. 30. 1) El presidente del Municipio podrá delegar determinadas funciones en los escabinos y adjuntos, quienes ostentarán su representación en dichas funciones.

2) El presidente del Municipio podrá, asimismo, confiar su representación en determinadas funciones a otros funcionarios y empleados.

Art. 31. 1) Los alcaldes y escabinos tendrán carácter honorífico. El número de escabinos será fijado por vía de estatuto.

2) Si la extensión o naturaleza de los asuntos administrativos lo exigiere, podrán establecerse por vía de estatuto, en los Municipios rurales de más de 10.000 almas, los cargos retribuidos de alcalde y de dos escabinos.

3) A los alcaldes que actúen honoríficamente podrá concedérseles una indemnización equitativa adecuada a su esfuerzo. El derecho a tal indemnización no será transmisible.

Art. 32. 1) En las ciudades de menos de 10.000 habitantes serán retribuidos el burgomaestre o un adjunto. Los demás adjuntos actuarán con carácter honorífico. Siempre que el volumen o naturaleza de los asuntos administrativos lo permitieren, podrá disponerse por un estatuto que todos los cargos sean ejercidos gratuitamente.

2) En las ciudades de 10.000 habitantes el cargo de burgomaestre será retribuido. Si hubiere más de un cargo profesional, el puesto de interventor se proveerá con un funcionario retribuido. El número máximo de cargos retribuidos no podrá exceder, en general, en las ciudades cuya población fuere de 10.000 a 50.000 almas, de tres; en las de 50.000 a 100.000, de cuatro, y en las de más de 100.000, de seis. El número de cargos retribuidos y honoríficos será determinado por un estatuto; los números máximos fijados para los cargos retribuidos sólo podrán rebasarse en casos especialísimos, con autorización del ministro del Interior.

3) El burgomaestre honorífico podrá percibir una indemnización equitativa adecuada a su esfuerzo. El derecho a tal indemnización no será transmisible.

Art. 33. 1) Únicamente podrá ser investido de un cargo municipal retribuido el que pudiese ejercer en el Municipio un cargo honorífico. Sin embargo, no necesitará residir en el Municipio al tiempo del nombramiento.

2) En las ciudades de más de 10.000 almas el burgomaestre o el primer adjunto deberán reunir las condiciones exigidas para desempeñar el cargo de juez, o el servicio administrativo superior; el interventor retribuido deberá tener una preparación adecuada. Sólo el ministro del Interior podrá admitir excepciones.

Art. 34. 1) El ministro del Interior nombrará y separará los burgomaestres, adjuntos primeros e interventores retribuidos de las ciudades que no pertenezcan a un círculo rural.

2) El presidente del distrito gubernativo («Regierungspräsident») nombrará y separará a los demás adjuntos, así como a los burgomaestres y adjuntos de las ciudades que pertenecen a un círculo rural. El prefecto del círculo rural («Landrat») nombrará y separará a los alcaldes y escabinos.

3) El nombramiento de los burgomaestres y alcaldes se hará de acuerdo con el jefe comarcal del movimiento nacional socialista.

4) La autoridad competente para nombrar los adjuntos y escabinos no estará ligada, al hacer la designación, por la propuesta del burgomaestre o alcaldes (artículo 27, párrafo 3), apartado 3.º

5) Los funcionarios nombrados a tenor de los párrafos 1) y 2) son también funcionarios municipales.

Art. 35. 1) No podrán ser alcaldes, burgomaestres y adjuntos:

1.º Los funcionarios del Reich y del Estado.

2.º Los funcionarios que desempeñen otro empleo municipal.

3.º Los clérigos.

4.º Los empleados y obreros del Municipio.

5.º Los funcionarios, empleados y obreros de aquellas corporaciones, Asociaciones y demás instituciones y empresas de cuyo capital sea propietario en más de la mitad el Municipio.

(Continuará.)

*Al adquirir una máquina de escribir es conveniente tener en cuenta:*

- 1.º Que su calidad sea unánimemente reconocida...
- 2.º Que produzca resultados impecables...
- 3.º Que su operación sea sencilla y cómoda...
- 4.º Que su precio sea moderado...

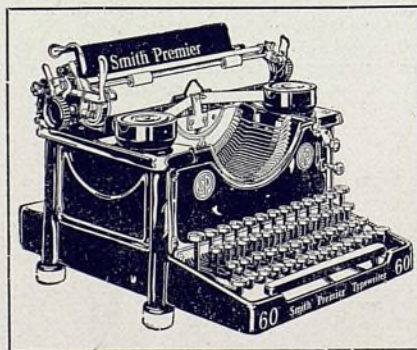

*Garantizada por diez años, se envía a prueba, sin compromiso alguno, y, si lo desea, puede obtener las grandes facilidades de pago que se conceden para su adquisición.*

*Examine la*  
**Smith**  
**Premier.....**

DELEGADOS GENERALES:

**A. PERIQUET Y CIA.**

PIAMONTE, 23  
TELÉFONO 34285

MADRID

C. DE GRACIA, 10  
TELÉFONO 24029





# LA VIVIENDA Y EL MUNICIPIO

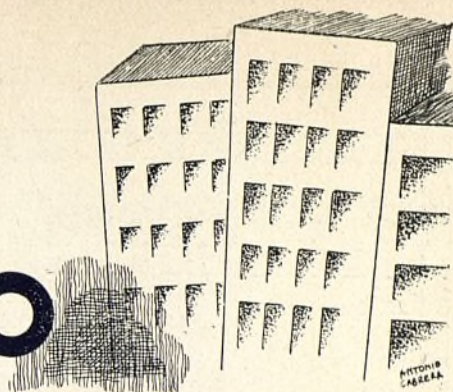

## Estadísticas de la vivienda en Madrid

**D**ESDE hace años el Municipio madrileño ha dedicado singular importancia a sus servicios de estadística, aunque, a decir verdad, maldita la atención que han prestado a estos servicios los concejales madrileños, sufriendo el vecindario la falta de orientación conveniente, que hubiese encauzado su desarrollo y actividad.

Madrid no ha tenido una política tendente a adquirir grandes extensiones de terreno, sobre los cuales orientar la ciudad del porvenir. Al contrario, el Municipio ha comprado solares, cuando le han hecho falta, después de haber levantado con exceso el valor del suelo con su propia urbanización, recargando el presupuesto municipal.

Así, algunos propietarios han salido beneficiados; pero el vecindario ha pagado las consecuencias.

Algún día expondremos desde estas columnas los enormes negocios realizados en la zona del Ensanche por unos cuantos desaprensivos, que, puestos de acuerdo con los poseedores de terrenos, se confabulaban para urbanizar determinados sectores, con daño

de otros propietarios y, desde luego, de las arcas municipales, que sufragaban todas estas liberalidades.

En cuanto al Extrarradio, el caos en que ha vivido Madrid es punto menos que de consecuencias irremediables. Costará años poner fin a tal situación, de la que son responsables los concejales de los grupos monárquicos, dueños de Madrid durante un siglo, y casi siempre actuando de espaldas a los problemas vitales.

TIEMPOS NUEVOS desea abordar el estudio de estas grandes cuestiones. Y a título informativo, como cuestión previa, vamos a reproducir la estadística elaborada por el negociado correspondiente, con la clasificación de viviendas con arreglo a sus alquileres en 1 de enero de 1933, última fecha en que se hizo este trabajo, y cuyo interés es de enorme importancia divulgar, por lo que le publicamos a continuación:

oooooooooooooooooooooooooooo

### Leed y propagad

### TIEMPOS NUEVOS

DISTRITOS	Hasta 100 pesetas anuales.— Hasta 15 pesetas mensuales.	De 101 a 300 pesetas anuales.— De 16 a 25 pesetas mensuales.	De 301 a 500 pesetas anuales.— De 25 a 50 pesetas mensuales.	De 501 a 900 pesetas anuales.— De 40 a 75 pesetas mensuales.	De 901 a 1.200 pesetas anuales.— De 75 a 100 pesetas mensuales.	De 1.201 a 1.500 pesetas anuales.— De 100 a 125 pesetas mensuales.	De 1.501 a 2.000 pesetas anuales.— De 125 a 150 pesetas mensuales.	De 2.001 a 2.400 pesetas anuales.— De 150 a 200 pesetas mensuales.	De 2.401 a 3.000 pesetas anuales.— De 200 a 250 pesetas mensuales.	De 3.001 a 3.600 pesetas anuales.— De 250 a 300 pesetas mensuales.	De 3.601 a 4.000 pesetas anuales.— De 300 a 350 pesetas mensuales.	De 4.001 a 5.000 pesetas anuales.— De 350 a 400 pesetas mensuales.	De 5.001 a 6.000 pesetas anuales.— De 400 a 500 pesetas mensuales.	De 6.001 a 12.000 pesetas anuales.— De 500 a 750 pesetas mensuales.	De 12.001 a 18.000 pesetas anuales.— De 750 a 1.000 pesetas mensuales.	De 18.001 a 24.000 pesetas anuales.— De 1.000 a 1.500 pesetas mensuales.	De 24.001 a 30.000 pesetas anuales.— De 1.500 a 2.000 pesetas mensuales.	De 30.001 a 36.000 pesetas anuales.— De 2.000 a 2.500 pesetas mensuales.	De 36.001 a 42.000 pesetas anuales.— De 2.500 a 3.000 pesetas mensuales.	De 42.001 a 48.000 pesetas anuales.— De 3.000 a 3.500 pesetas mensuales.	De 48.001 a 54.000 pesetas anuales.— De 3.500 a 4.000 pesetas mensuales.	De 54.001 a 60.000 pesetas anuales.— De 4.000 a 4.500 pesetas mensuales.	De 60.001 a 66.000 pesetas anuales.— De 4.500 a 5.000 pesetas mensuales.	De 66.001 a 72.000 pesetas anuales.— De 5.000 a 5.500 pesetas mensuales.	De 72.001 a 78.000 pesetas anuales.— De 5.500 a 6.000 pesetas mensuales.	De 78.001 a 84.000 pesetas anuales.— De 6.000 a 6.500 pesetas mensuales.	De 84.001 a 90.000 pesetas anuales.— De 6.500 a 7.000 pesetas mensuales.	De 90.001 a 96.000 pesetas anuales.— De 7.000 a 7.500 pesetas mensuales.	De 96.001 a 102.000 pesetas anuales.— De 7.500 a 8.000 pesetas mensuales.	De 102.001 a 108.000 pesetas anuales.— De 8.000 a 8.500 pesetas mensuales.	De 108.001 a 114.000 pesetas anuales.— De 8.500 a 9.000 pesetas mensuales.	De 114.001 a 120.000 pesetas anuales.— De 9.000 a 9.500 pesetas mensuales.	De 120.001 a 126.000 pesetas anuales.— De 9.500 a 10.000 pesetas mensuales.	De 126.001 a 132.000 pesetas anuales.— De 10.000 a 10.500 pesetas mensuales.	De 132.001 a 138.000 pesetas anuales.— De 10.500 a 11.000 pesetas mensuales.	De 138.001 a 144.000 pesetas anuales.— De 11.000 a 11.500 pesetas mensuales.	De 144.001 a 150.000 pesetas anuales.— De 11.500 a 12.000 pesetas mensuales.	De 150.001 a 156.000 pesetas anuales.— De 12.000 a 12.500 pesetas mensuales.	De 156.001 a 162.000 pesetas anuales.— De 12.500 a 13.000 pesetas mensuales.	De 162.001 a 168.000 pesetas anuales.— De 13.000 a 13.500 pesetas mensuales.	De 168.001 a 174.000 pesetas anuales.— De 13.500 a 14.000 pesetas mensuales.	De 174.001 a 180.000 pesetas anuales.— De 14.000 a 14.500 pesetas mensuales.	De 180.001 a 186.000 pesetas anuales.— De 14.500 a 15.000 pesetas mensuales.	De 186.001 a 192.000 pesetas anuales.— De 15.000 a 15.500 pesetas mensuales.	De 192.001 a 198.000 pesetas anuales.— De 15.500 a 16.000 pesetas mensuales.	De 198.001 a 204.000 pesetas anuales.— De 16.000 a 16.500 pesetas mensuales.	De 204.001 a 210.000 pesetas anuales.— De 16.500 a 17.000 pesetas mensuales.	De 210.001 a 216.000 pesetas anuales.— De 17.000 a 17.500 pesetas mensuales.	De 216.001 a 222.000 pesetas anuales.— De 17.500 a 18.000 pesetas mensuales.	De 222.001 a 228.000 pesetas anuales.— De 18.000 a 18.500 pesetas mensuales.	De 228.001 a 234.000 pesetas anuales.— De 18.500 a 19.000 pesetas mensuales.	De 234.001 a 240.000 pesetas anuales.— De 19.000 a 19.500 pesetas mensuales.	De 240.001 a 246.000 pesetas anuales.— De 19.500 a 20.000 pesetas mensuales.	De 246.001 a 252.000 pesetas anuales.— De 20.000 a 20.500 pesetas mensuales.	De 252.001 a 258.000 pesetas anuales.— De 20.500 a 21.000 pesetas mensuales.	De 258.001 a 264.000 pesetas anuales.— De 21.000 a 21.500 pesetas mensuales.	De 264.001 a 270.000 pesetas anuales.— De 21.500 a 22.000 pesetas mensuales.	De 270.001 a 276.000 pesetas anuales.— De 22.000 a 22.500 pesetas mensuales.	De 276.001 a 282.000 pesetas anuales.— De 22.500 a 23.000 pesetas mensuales.	De 282.001 a 288.000 pesetas anuales.— De 23.000 a 23.500 pesetas mensuales.	De 288.001 a 294.000 pesetas anuales.— De 23.500 a 24.000 pesetas mensuales.	De 294.001 a 300.000 pesetas anuales.— De 24.000 a 24.500 pesetas mensuales.	De 300.001 a 306.000 pesetas anuales.— De 24.500 a 25.000 pesetas mensuales.	De 306.001 a 312.000 pesetas anuales.— De 25.000 a 25.500 pesetas mensuales.	De 312.001 a 318.000 pesetas anuales.— De 25.500 a 26.000 pesetas mensuales.	De 318.001 a 324.000 pesetas anuales.— De 26.000 a 26.500 pesetas mensuales.	De 324.001 a 330.000 pesetas anuales.— De 26.500 a 27.000 pesetas mensuales.	De 330.001 a 336.000 pesetas anuales.— De 27.000 a 27.500 pesetas mensuales.	De 336.001 a 342.000 pesetas anuales.— De 27.500 a 28.000 pesetas mensuales.	De 342.001 a 348.000 pesetas anuales.— De 28.000 a 28.500 pesetas mensuales.	De 348.001 a 354.000 pesetas anuales.— De 28.500 a 29.000 pesetas mensuales.	De 354.001 a 360.000 pesetas anuales.— De 29.000 a 29.500 pesetas mensuales.	De 360.001 a 366.000 pesetas anuales.— De 29.500 a 30.000 pesetas mensuales.	De 366.001 a 372.000 pesetas anuales.— De 30.000 a 30.500 pesetas mensuales.	De 372.001 a 378.000 pesetas anuales.— De 30.500 a 31.000 pesetas mensuales.	De 378.001 a 384.000 pesetas anuales.— De 31.000 a 31.500 pesetas mensuales.	De 384.001 a 390.000 pesetas anuales.— De 31.500 a 32.000 pesetas mensuales.	De 390.001 a 396.000 pesetas anuales.— De 32.000 a 32.500 pesetas mensuales.	De 396.001 a 402.000 pesetas anuales.— De 32.500 a 33.000 pesetas mensuales.	De 402.001 a 408.000 pesetas anuales.— De 33.000 a 33.500 pesetas mensuales.	De 408.001 a 414.000 pesetas anuales.— De 33.500 a 34.000 pesetas mensuales.	De 414.001 a 420.000 pesetas anuales.— De 34.000 a 34.500 pesetas mensuales.	De 420.001 a 426.000 pesetas anuales.— De 34.500 a 35.000 pesetas mensuales.	De 426.001 a 432.000 pesetas anuales.— De 35.000 a 35.500 pesetas mensuales.	De 432.001 a 438.000 pesetas anuales.— De 35.500 a 36.000 pesetas mensuales.	De 438.001 a 444.000 pesetas anuales.— De 36.000 a 36.500 pesetas mensuales.	De 444.001 a 450.000 pesetas anuales.— De 36.500 a 37.000 pesetas mensuales.	De 450.001 a 456.000 pesetas anuales.— De 37.000 a 37.500 pesetas mensuales.	De 456.001 a 462.000 pesetas anuales.— De 37.500 a 38.000 pesetas mensuales.	De 462.001 a 468.000 pesetas anuales.— De 38.000 a 38.500 pesetas mensuales.	De 468.001 a 474.000 pesetas anuales.— De 38.500 a 39.000 pesetas mensuales.	De 474.001 a 480.000 pesetas anuales.— De 39.000 a 39.500 pesetas mensuales.	De 480.001 a 486.000 pesetas anuales.— De 39.500 a 40.000 pesetas mensuales.	De 486.001 a 492.000 pesetas anuales.— De 40.000 a 40.500 pesetas mensuales.	De 492.001 a 498.000 pesetas anuales.— De 40.500 a 41.000 pesetas mensuales.	De 498.001 a 504.000 pesetas anuales.— De 41.000 a 41.500 pesetas mensuales.	De 504.001 a 510.000 pesetas anuales.— De 41.500 a 42.000 pesetas mensuales.	De 510.001 a 516.000 pesetas anuales.— De 42.000 a 42.500 pesetas mensuales.	De 516.001 a 522.000 pesetas anuales.— De 42.500 a 43.000 pesetas mensuales.	De 522.001 a 528.000 pesetas anuales.— De 43.000 a 43.500 pesetas mensuales.	De 528.001 a 534.000 pesetas anuales.— De 43.500 a 44.000 pesetas mensuales.	De 534.001 a 540.000 pesetas anuales.— De 44.000 a 44.500 pesetas mensuales.	De 540.001 a 546.000 pesetas anuales.— De 44.500 a 45.000 pesetas mensuales.	De 546.001 a 552.000 pesetas anuales.— De 45.000 a 45.500 pesetas mensuales.	De 552.001 a 558.000 pesetas anuales.— De 45.500 a 46.000 pesetas mensuales.	De 558.001 a 564.000 pesetas anuales.— De 46.000 a 46.500 pesetas mensuales.	De 564.001 a 570.000 pesetas anuales.— De 46.500 a 47.000 pesetas mensuales.	De 570.001 a 576.000 pesetas anuales.— De 47.000 a 47.500 pesetas mensuales.	De 576.001 a 582.000 pesetas anuales.— De 47.500 a 48.000 pesetas mensuales.	De 582.001 a 588.000 pesetas anuales.— De 48.000 a 48.500 pesetas mensuales.	De 588.001 a 594.000 pesetas anuales.— De 48.500 a 49.000 pesetas mensuales.	De 594.001 a 600.000 pesetas anuales.— De 49.000 a 49.500 pesetas mensuales.	De 600.001 a 606.000 pesetas anuales.— De 49.500 a 50.000 pesetas mensuales.	De 606.001 a 612.000 pesetas anuales.— De 50.000 a 50.500 pesetas mensuales.	De 612.001 a 618.000 pesetas anuales.— De 50.500 a 51.000 pesetas mensuales.	De 618.001 a 624.000 pesetas anuales.— De 51.000 a 51.500 pesetas mensuales.	De 624.001 a 630.000 pesetas anuales.— De 51.500 a 52.000 pesetas mensuales.	De 630.001 a 636.000 pesetas anuales.— De 52.000 a 52.500 pesetas mensuales.	De 636.001 a 642.000 pesetas anuales.— De 52.500 a 53.000 pesetas mensuales.	De 642.001 a 648.000 pesetas anuales.— De 53.000 a 53.500 pesetas mensuales.	De 648.001 a 654.000 pesetas anuales.— De 53.500 a 54.000 pesetas mensuales.	De 654.001 a 660.000 pesetas anuales.— De 54.000 a 54.500 pesetas mensuales.	De 660.001 a 666.000 pesetas anuales.— De 54.500 a 55.000 pesetas mensuales.	De 666.001 a 672.000 pesetas anuales.— De 55.000 a 55.500 pesetas mensuales.	De 672.001 a 678.000 pesetas anuales.— De 55.500 a 56.000 pesetas mensuales.	De 678.001 a 684.000 pesetas anuales.— De 56.000 a 56.500 pesetas mensuales.	De 684.001 a 690.000 pesetas anuales.— De 56.500 a 57.000 pesetas mensuales.	De 690.001 a 696.000 pesetas anuales.— De 57.000 a 57.500 pesetas mensuales.	De 696.001 a 702.000 pesetas anuales.— De 57.500 a 58.000 pesetas mensuales.	De 702.001 a 708.000 pesetas anuales.— De 58.000 a 58.500 pesetas mensuales.	De 708.001 a 714.000 pesetas anuales.— De 58.500 a 59.000 pesetas mensuales.	De 714.001 a 720.000 pesetas anuales.— De 59.000 a 59.500 pesetas mensuales.	De 720.001 a 726.000 pesetas anuales.— De 59.500 a 60.000 pesetas mensuales.	De 726.001 a 732.000 pesetas anuales.— De 60.000 a 60.500 pesetas mensuales.	De 732.001 a 738.000 pesetas anuales.— De 60.500 a 61.000 pesetas mensuales.	De 738.001 a 744.000 pesetas anuales.— De 61.000 a 61.500 pesetas mensuales.	De 744.001 a 750.000 pesetas anuales.— De 61.500 a 62.000 pesetas mensuales.	De 750.001 a 756.000 pesetas anuales.— De 62.000 a 62.500 pesetas mensuales.	De 756.001 a 762.000 pesetas anuales.— De 62.500 a 63.000 pesetas mensuales.	De 762.001 a 768.000 pesetas anuales.— De 63.000 a 63.500 pesetas mensuales.	De 768.001 a 774.000 pesetas anuales.— De 63.500 a 64.000 pesetas mensuales.	De 774.001 a 780.000 pesetas anuales.— De 64.000 a 64.500 pesetas mensuales.	De 780.001 a 786.000 pesetas anuales.— De 64.500 a 65.000 pesetas mensuales.	De 786.001 a 792.000 pesetas anuales.— De 65.000 a 65.500 pesetas mensuales.	De 792.001 a 798.000 pesetas anuales.— De 65.500 a 66.000 pesetas mensuales.	De 798.001 a 804.000 pesetas anuales.— De 66.000 a 66.500 pesetas mensuales.	De 804.001 a 810.000 pesetas anuales.— De 66.500 a 67.000 pesetas mensuales.	De 810.001 a 816.000 pesetas anuales.— De 67.000 a 67.500 pesetas mensuales.	De 816.001 a 822.000 pesetas anuales.— De 67.500 a 68.000 pesetas mensuales.	De 822.001 a 828.000 pesetas anuales.— De 68.000 a 68.500 pesetas mensuales.	De 828.001 a 834.000 pesetas anuales.— De 68.500 a 69.000 pesetas mensuales.	De 834.001 a 840.000 pesetas anuales.— De 69.000 a 69.500 pesetas mensuales.	De 840.001 a 846.000 pesetas anuales.— De 69.500 a 70.000 pesetas mensuales.	De 846.001 a 852.000 pesetas anuales.— De 70.000 a 70.500 pesetas mensuales.	De 852.001 a 858.000 pesetas anuales.— De 70.500 a 71.000 pesetas mensuales.	De 858.001 a 864.000 pesetas anuales.— De 71.000 a 71.500 pesetas mensuales.	De 864.001 a 870.000 pesetas anuales.— De 71.500 a 72.000 pesetas mensuales.	De 870.001 a 876.000 pesetas anuales.— De 72.000 a 72.500 pesetas mensuales.	De 876.001 a 882.000 pesetas anuales.— De 72.500 a 73.000 pesetas mensuales.	De 882.001 a 888.000 pesetas anuales.— De 73.000 a 73.500 pesetas mensuales.	De 888.001 a 894.000 pesetas anuales.— De 73.500 a 74.000 pesetas mensuales.	De 894.001 a 900.000 pesetas anuales.— De 74.000 a 74.500 pesetas mensuales.	De 900.001 a 906.000 pesetas anuales.— De 74.500 a 75.000 pesetas mensuales.	De 906.001 a 912.000 pesetas anuales.— De 75.000 a 75.500 pesetas mensuales.	De 912.001 a 918.000 pesetas anuales.— De 75.500 a 76.000 pesetas mensuales.	De 918.001 a 924.000 pesetas anuales.— De 76.000 a 76.500 pesetas mensuales.	De 924.001 a 930.000 pesetas anuales.— De 76.500 a 77.000 pesetas mensuales.	De 930.001 a 936.000 pesetas anuales.— De 77.000 a 77.500 pesetas mensuales.	De 936.001 a 942.000 pesetas anuales.— De 77.500 a 78.000 pesetas mensuales.	De 942.001 a 948.000 pesetas anuales.— De 78.000 a 78.500 pesetas mensuales.	De 948.001 a 954.000 pesetas anuales.— De 78.500 a 79.000 pesetas mensuales.	De 954.001 a 960.000 pesetas anuales.— De 79.000 a 79.500 pesetas mensuales.	De 960.001 a 966.000 pesetas anuales.— De 79.500 a 80.000 pesetas mensuales.	De 966.001 a 972.000 pesetas anuales.— De 80.000 a 80.500 pesetas mensuales.	De 972.001 a 978.000 pesetas anuales.— De 80.500 a 81.000 pesetas mensuales.	De 978.001 a 984.000 pesetas anuales.— De 81.000 a 81.500 pesetas mensuales.	De 984.001 a 990.000 pesetas anuales.— De 81.500 a 82.000 pesetas mensuales.	De 990.001 a 996.000 pesetas anuales.— De 82.000 a 82.500 pesetas mensuales.	De 996.001 a 1.002.000 pesetas anuales.— De 82.500 a 83.000 pesetas mensuales.	De 1.002.001 a 1.008.000 pesetas anuales.— De 83.000 a 83.500 pesetas mensuales.	De 1.008.001 a 1.014.000 pesetas anuales.— De 83.500 a 84.000 pesetas mensuales.	De 1.014.001 a 1.020.000 pesetas anuales.— De 84.000 a 84.500 pesetas mensuales.	De 1.020.001 a 1.026.000 pesetas anuales.— De 84.500 a 85.000 pesetas mensuales.	De 1.026.001 a 1.032.000 pesetas anuales.— De 85.000 a 85.500 pesetas mensuales.	De 1.032.001 a 1.038.000 pesetas anuales.— De 85.500 a 86.000 pesetas mensuales.	De 1.038.001 a 1.044.000 pesetas anuales.— De 86.000 a 86.500 pesetas mensuales.	De 1.044.001 a 1.050.000 pesetas anuales.— De 86.500 a 87.000 pesetas mensuales.	De 1.050.001 a 1.056.000 pesetas anuales.— De 87.000 a 87.500 pesetas mensuales.	De 1.056.001 a 1.062.000 pesetas anuales.— De 87.500 a 88.000 pesetas mensuales.	De 1.062.001 a 1.068.000 pesetas anuales.— De 88.000 a 88.500 pesetas mensuales.	De 1.068.001 a 1.074.000 pesetas anuales.— De 88.500 a 89.000 pesetas mensuales.	De 1.074.001 a 1.080.000 pesetas anuales.— De 89.000 a 89.500 pesetas mensuales.	De 1.080.001 a 1.086.000 pesetas anuales.— De 89.500 a 90.000 pesetas mensuales.	De 1.086.001 a 1.092.000 pesetas anuales.— De 90.000 a 90.500 pesetas mensuales.	De 1.092.001 a 1.098.000 pesetas anuales.— De 90.500 a 91.000 pesetas mensuales.	De 1.098.001 a 1.104.000 pesetas anuales.— De 91.000 a 91.500 pesetas mensuales.	De 1.104.001 a 1.110.000 pesetas anuales.— De 91.500 a 92.000 pesetas mensuales.	De 1.110.001 a 1.116.000 pesetas anuales.— De 92.000 a 92.500 pesetas mensuales.	De 1.116.001 a 1.122.000 pesetas anuales.— De 92.500 a 93.000 pesetas mensuales.	De 1.122.001 a 1.128.000 pesetas anuales.— De 93.000 a 93.500 pesetas mensuales.	De 1.128.001 a 1.134.000 pesetas anuales.— De 93.500 a 94.000 pesetas mensuales.	De 1.134.001 a 1.140.000 pesetas anuales.— De 94.000 a 94.500 pesetas mensuales.	De 1.140.001 a 1.146.000 pesetas anuales.— De 94.500 a 95.000 pesetas mensuales.	De 1.146.001 a 1.152.000 pesetas anuales.— De 95.000 a 95.500 pesetas mensuales.	De 1.152.001 a 1.158.000 pesetas anuales.— De 95.500 a 96.000 pesetas mensuales.	De 1.158.001 a 1.164.000 pesetas anuales.— De 96.000 a 96.500 pesetas mensuales.	De 1.164.001 a 1.170.000 pesetas anuales.— De 96.500 a 97.000 pesetas mensuales.	De 1.170.001 a 1.176.000 pesetas anuales.— De 97.000 a 97.500 pesetas mensuales.	De 1.176.001 a 1.182.000 pesetas anuales.— De 97.500 a 98.000 pesetas mensuales.	De 1.182.001 a 1.188.000 pesetas anuales.— De 98.000 a 98.500 pesetas mensuales.	De 1.188.001 a 1.194.000 pesetas anuales.— De 98.500 a 99.000 pesetas mensuales.	De 1.194.001 a 1.200.000 pesetas anuales.— De 99.000 a 99.500 pesetas mensuales.	De 1.200.001 a 1.206.000 pesetas anuales.— De 99.500 a 100.000 pesetas mensuales.	De 1.206.001 a 1.212.000 pesetas anuales.— De 100.000 a 100.500 pesetas mensuales.	De 1.212.001 a 1.218.000 pesetas anuales.— De 100.500 a 101.000 pesetas mensuales.	De 1.218.001 a 1.224.000 pesetas anuales.— De 101.000 a 101.500 pesetas mensuales.	De 1.224.001 a 1.230.000 pesetas anuales.— De 101.500 a 102.000 pesetas mensuales.	De 1.230.001 a 1.236.000 pesetas anuales.— De 102.000 a 102.500 pesetas mensuales.	De 1.236.001 a 1.242.000 pesetas anuales.— De 102.500 a 103.000 pesetas mensuales.	De 1.242.001 a 1.248.000 pesetas anuales.— De 103.000 a 103.500 pesetas mensuales.	De 1.248.001 a 1.254.000 pesetas anuales.— De 103.500 a 104.000 pesetas mensuales.	De 1.254.001 a 1.260.000 pesetas anuales.— De 104.000 a 104.500 pesetas mensuales.	De 1.260.001 a 1.266.000 pesetas anuales.— De 104.500 a 105.000 pesetas mensuales.	De 1.266.001 a 1.272.000 pesetas anuales.— De 105.000 a 105.500 pesetas mensuales.	De 1.272.001 a 1.278.000 pesetas anuales.— De 105.500 a 106.000 pesetas mensuales.	De 1.278.001 a 1.284.000 pesetas anuales.— De 106.000 a 106.500 pesetas mensuales.	De 1.284.001 a 1.290.000 pesetas anuales.— De 106.500 a 107.000 pesetas mensuales.	De 1.290.001 a 1.296.000 pesetas anuales.— De 107.000 a 107.500 pesetas mensuales.	De 1.296.
-----------	--	---	---	---	--	---	---	---	---	---	---	---	---	--	---	---	---	---	---	---	---	---	---	---	---	---	---	---	--	---	---	---	--	---	---	---	---	---	---	---	---	---	---	---	---	---	---	---	---	---	---	---	---	---	---	---	---	---	---	---	---	---	---	---	---	---	---	---	---	---	---	---	---	---	---	---	---	---	---	---	---	---	---	---	---	---	---	---	---	---	---	---	---	---	---	---	---	---	---	---	---	---	---	---	---	---	---	---	---	---	---	---	---	---	---	---	---	---	---	---	---	---	---	---	---	---	---	---	---	---	---	---	---	---	---	---	---	---	---	---	---	---	---	---	---	---	---	---	---	---	---	---	---	---	---	---	---	---	---	---	---	---	---	---	---	---	---	---	---	---	---	---	---	---	---	---	---	---	---	---	---	---	---	---	---	---	---	---	---	---	---	---	---	---	---	---	---	---	---	---	---	---	---	---	---	---	---	---	---	---	---	---	--	---	---	---	---	---	---	---	---	---	---	---	---	---	---	---	-----------



## *La Loseta de Asfalto comprimido C. P. A.,*

*tan sencilla como práctica, resuelve importantes problemas de la pavimentación moderna...*

y

los

resuelve

porque



*Calle del Marqués de Larios, en MÁLAGA, pavimentada con loseta de asfalto C. P. A. en el año 1909.*

**25 años**

*son una demostración de la bondad y duración de nuestro pavimento.*

*la Loseta de Asfalto comprimido C. P. A. ofrece, entre otras muchas ventajas,*

- 1.<sup>a</sup> *Facilidad de colocación y conservación económica.*
- 2.<sup>a</sup> *Es impermeable, elástica y de larga duración.*
- 3.<sup>a</sup> *Es inalterable, porque es adaptable al clima cálido y frío.*
- 4.<sup>a</sup> *Resistencia mínima a la tracción.*
- 5.<sup>a</sup> *Coste reducido.*
- 6.<sup>a</sup> **ES DE PRODUCCIÓN NACIONAL.**

*Más de 400 referencias de obras ejecutadas en ESPAÑA.  
Producción anual: 210.000 metros cuadrados.*

*La importancia que la Administración municipal de MADRID concede a este pavimento es una demostración de su calidad superior*

*Pidan folleto ilustrado a la*

## *Compañía Peninsular de Asfaltos, S. A.*

*Domicilio social: Avenida del Conde de Peñalver, 21. - MADRID*

**BARCELONA:**  
Vía Layetana, 28

**VALENCIA:**  
Av. del Puerto, 219

**SEVILLA:**  
América Palace



# Organización de un grupo de viviendas baratas

ENTRE las bases fundamentales que con frecuencia se descuidan lamentablemente en la mayoría de los proyectos de construcción de casas baratas se singularizan el saneamiento, la urbanización de las futuras vías públicas y los cerramientos de los jardines o corrales individuales proyectados; y su coste, importantísimo, debe formar parte del presupuesto general de gastos de la futura colonia.

Por causa de la economía indispensable habrá de tenerse en cuenta al realizar un concurso para ofertas de terrenos en el sector elegido al efecto no sólo una oferta a bajo precio, sino considerar con preferencia las posibilidades de economía en el proyecto de su saneamiento. Una diferencia de unos céntimos en el coste de los terrenos es menos importante que un elevado gasto en el servicio de alcantarillado, de construcción de fosas sépticas o pozos negros, lo que, en definitiva, habrá de revertir en el coste de las cuotas a satisfacer por los futuros beneficiarios.

La urbanización debe ser proyectada para calles de seis u ocho metros de latitud, bordeadas de jardines o espacios libres amplios, utilizables por los futuros beneficiarios, y su trazado deberá

seguir, en lo posible, las rasantes del terreno para evitar desmontes.

El coste de tales urbanizaciones es reducido y deja a los Ayuntamientos en libertad de expropiar todo o parte de los jardines cuando por su tránsito sea necesario ensanchar las calles, con un mínimo desembolso por tal concepto. De esta forma se consiguen fácilmente dilatados espacios para lograr en las viviendas ventilación, independencia y salubridad, aumentada con corrales o patios amplios en la fachada posterior de las fincas, con aprovechamiento particular o colectivo de los habitantes.

Las rasantes de los terrenos deberán ser respetadas por causa de economía, en lo posible, flanqueando los bruscos desniveles con trazados de calles en curvas suaves y armoniosas, que al romper la monotonía de las perspectivas en línea recta prestan su encanto a estas sencillas construcciones.

Los cerramientos de jardines o corrales, que tanto se descuidan, dejándolos, en la mayoría de los casos, a la iniciativa privada de cada beneficiario, recargando sus presupuestos modestos, producen una desarmonía desconcertante y perjudicial para la estética de la barriada, y sus costes, satisfechos individualmente, son más caros y peor

ejecutados que realizados en colectividad, aun utilizando modelos distintos. Demasiado se personalizan luego las viviendas una vez habitadas, acusando su aspecto el mayor o menor abandono de sus moradores. Cuanto más agradable se presente una vivienda, tanto más fácil será colocarla. El resto lo realizará una emulación debidamente conducida.

Nunca deberá realizarse un proyecto de colonia con viviendas de un solo tipo y capacidad uniforme. Es muy difícil acomodar a familias numerosas en viviendas demasiado reducidas o familias pequeñas en cuartos demasiado amplios, pues dará lugar esta uniformidad a desalquiles por imposibilidad material de ocupación en el primer caso, o a la «explotación del obrero por el obrero» en virtud de realquiles o huéspedes en el segundo. No se puede olvidar que, desgraciadamente, las familias en general, y las proletarias aún más, están acostumbradas a vivir en verdadero hacinamiento, y es muy difícil lograr que se habitúen a una mayor holgura o independencia. Por esta causa debe ser perseguido sin descanso el realquilo de habitaciones o la admisión de huéspedes, que fatalmente se introduce en estas colonias, anulando

Barriada de casas baratas en construcción, de acuerdo con el Municipio madrileño, por la Empresa Compañía Ibérica de Construcciones Urbanas, S. A.

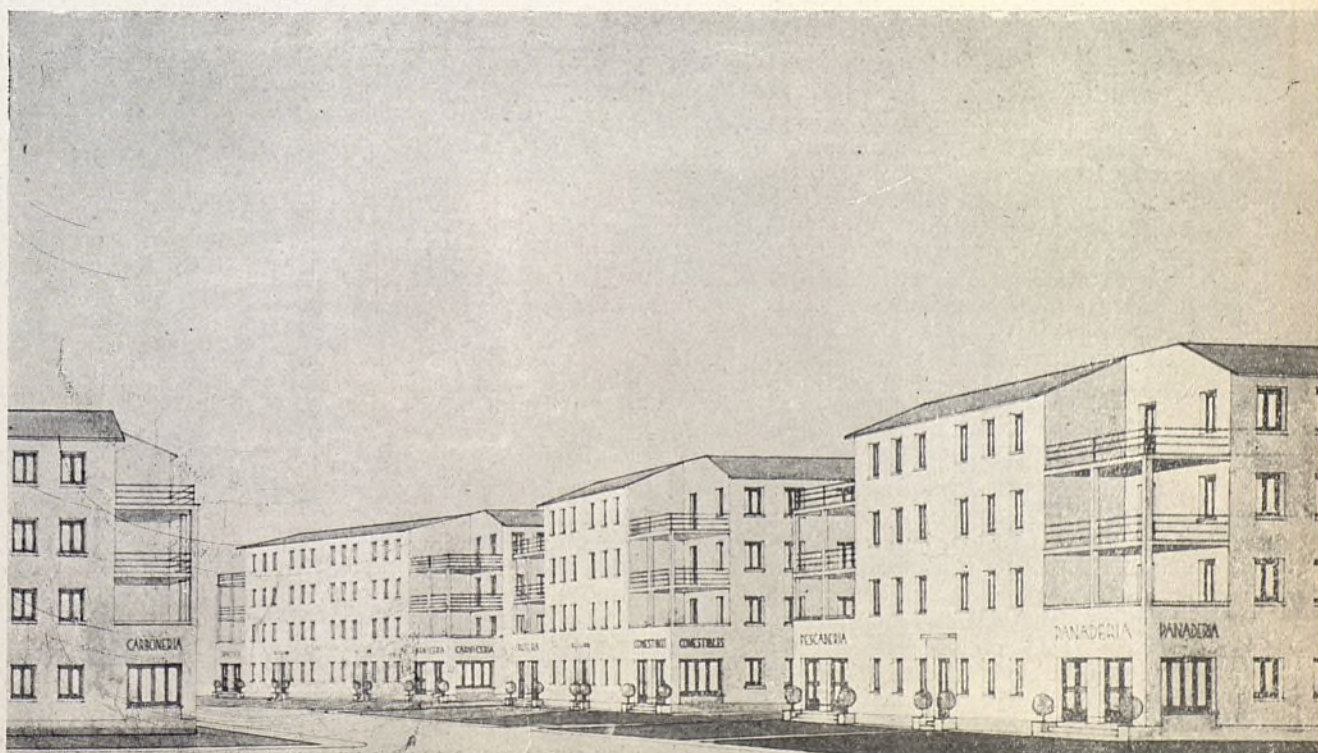

Ayuntamiento de Madrid



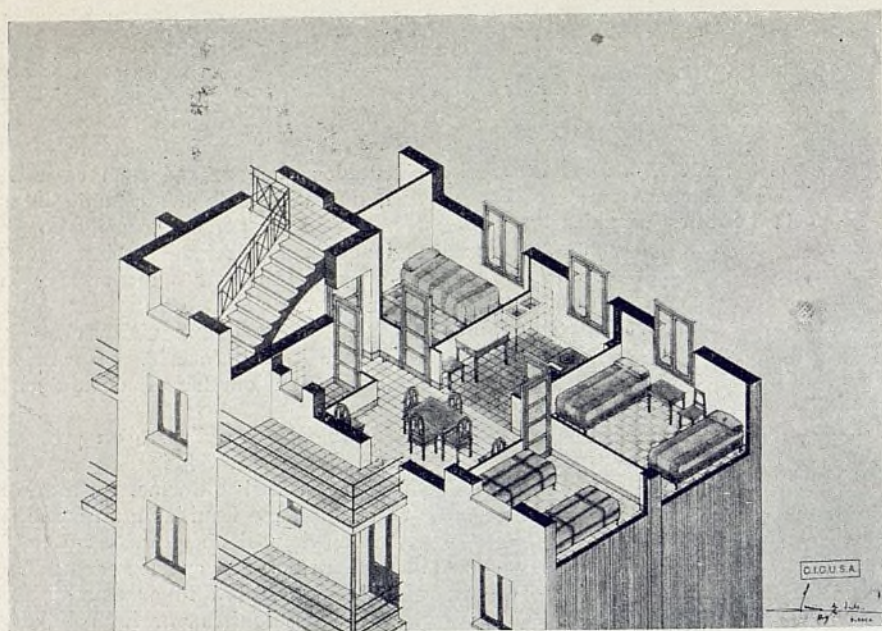

Distribución de las habitaciones de una de las casas baratas en construcción en Madrid.

do el sacrificio que supone la construcción de viviendas higiénicas, deslumbrados por el espejuelo de un corto puñado de pesetas, recibidas a costa de la salud propia y de los propios hijos.

Los tipos más corrientes deberán tener dos, tres y cuatro alcobas, además del servicio de W. C., con cocina y comedor, o, mejor aún, cocina-comedor en una pieza, sobre todo en climas fríos o con grandes variaciones de temperatura. En este caso, un pequeño vestíbulo para aislar la puerta de entrada es preciso.

Terminantemente debe ser exigido en las solicitudes de vivienda el número, nombres y edades de las familias que hayan de vivir con el peticionario, sin permitir aumentos en las familias, salvo previo el conocimiento oportuno, por las causas anteriormente citadas.

La capacidad de las viviendas que se atribuya a los solicitantes según las personas que constituyan la familia deberá ser determinada por la Municipalidad, y, por tanto, el precio a satisfacer estipulado de antemano.

Por último, en los proyectos no deberá dejarse de habilitar plazas amplias y solares situadas estratégicamente para escuelas, deportes y comercio, si no existe en las proximidades inmediatas. Es de capital importancia tener en cuenta estos factores que garantizan el éxito. Las familias modestas carecen de servidumbre y ésta cada día escasea más. Las esposas y madres precisan de su tiempo para destinarlo a los suyos, no para perderlo recorriendo calles en busca de aprovisionamiento,

y gran número de desalquilos se producen por esta causa o por falta de escuelas próximas.

Una colonia municipal de casas baratas debe ser una escuela para chicos y grandes. No puede limitarse el esfuerzo a la parte material de habilitar viviendas más o menos amplias, higiénicas, alegres y soleadas para considerar resuelto el problema.

La vida moderna es hosca, egoísta y brutal. Se han desatado en el mundo todos los egoísmos, todos los rencores, y es preciso que el hogar sea para todos, padres e hijos, el rincón acogedor, el «home» inglés, más o menos lujoso — si hoy es pobre y árido, poco a poco se hará confortable, aunque sea humilde —, y para eso es preciso enseñar a vivir una nueva vida a todos. Hay que tener en cuenta que de rincones sórdidos, donde se vive material y necesariamente en la calle, en el bar, en la taberna, después de largas horas de labor, se trasladan las familias a lugares amplios y ventilados, donde sobra demasiado sitio, acostumbrados por necesidad a tanta estrechez, y, naturalmente, falta a los beneficiarios la costumbre de vivir mejor y faltan las viejas numerosas amistades forzadas por la proximidad. Y tal anchura, con gran escasez de mobiliario, hace parecer la casa más fría y más indiferente que la antigua. Debe, pues, procurarse facilitarles, en la medida de lo posible, la proximidad de parientes y amigos, que los habitúen mejor a un cambio tan brusco. La mejoría de la salud de los suyos, de la mujer, de los

hijos, la suya propia, en poco tiempo hará lo demás, y en poco más variarán costumbres que durante muchos años se mantuvieron.

El acoplamiento de gran número de familias con ideas, gustos y costumbres distintos suele ir acompañado de riñas, molestias y discusiones, que es preciso evitar entre personas que han de convivir muchos años quizá. Es de necesidad, pues, una vez probada la incompatibilidad de caracteres, trasladar el domicilio de las familias desavenidas en los casos leves y despedir sin contemplaciones en los casos graves a los promotores, en beneficio de la tranquilidad de los restantes. Pero la prudencia y el tacto conseguirán más armonías que otras medidas, y poco a poco, insensiblemente, se acostumbrarán las familias a otras formas sociales menos bruscas, más políticas, más urbanas, y haciéndoles ver el agrado de una vida limpia e independiente, la alegría de un hogar cada día más feliz y completo, la distracción fácil y agradable, el sano cuidado del pequeño huerto o jardín, con el acicate de que sobresalga del que cuida el compañero, la disciplina rígida y cortés, pueden transformar en un bello rincón urbano una agrupación de modestas viviendas, tan modestas como se quiera; pero que cobijen personas cultas y alegres en vez de las gentes amargadas y hoscas.

Un poco alejados del tema que estamos tratando, preciso es volver de nuevo a nuestras consideraciones. En el caso de que, existiendo un grupo o colonia para obreros de cierta importancia, hubiere precisión de construir alguno más, deberá ser emplazado en otro lugar estratégico distinto, pues el trabajo rara vez se presta en un mismo lugar o taller. Los tajos varían, y es necesario vivir en una relativa proximidad a los lugares de trabajo. Pero por esta misma razón se debe facilitar el traslado de la vivienda de los beneficiarios de una colonia a otra, siempre que el tipo sea igual o difiera poco y el canon de arrendamiento sea el mismo.

Con ello se consigue, sin duda, facilitar la propiedad de la vivienda a los interesados sin perjudicar al Municipio, acumulando las cuotas de la amortización pagadas durante el tiempo de residencia en la primera vivienda a la nueva y llevando una cuenta nominativa en la administración en lugar de la cuenta general de viviendas. El resultado es igual, y esta facilidad estimula de modo indudable el amor a la casa y el deseo de su posesión.

EDUARDO GONZALEZ ODRIOZOLA



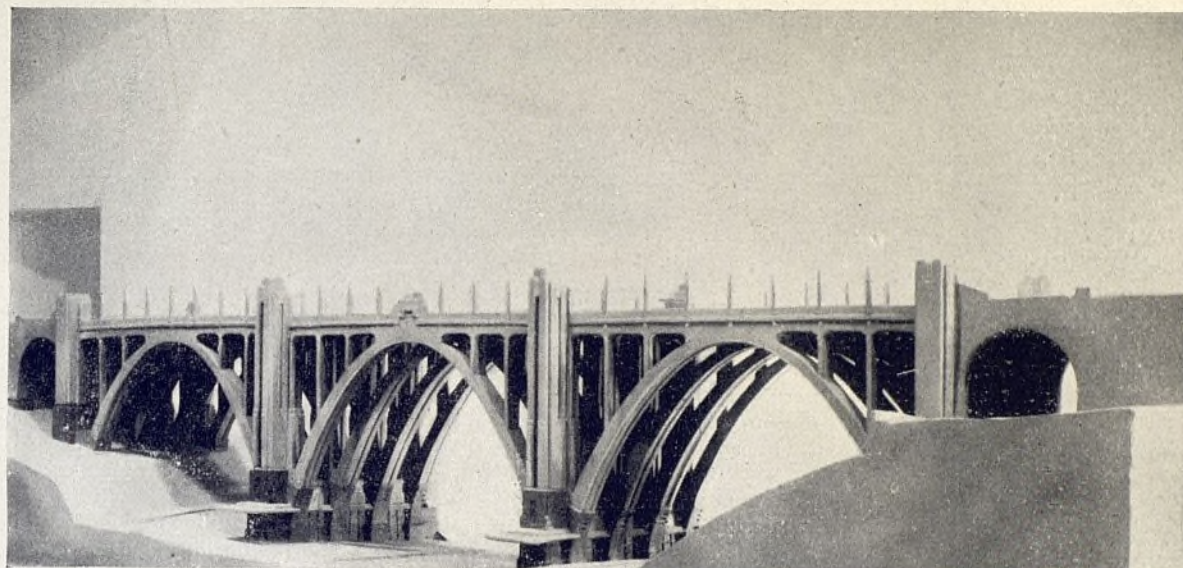

Alzado del nuevo Viaducto de Madrid proyectado sobre la calle de Segovia.



## Eguinoa Hermanos

*Construcciones de toda clase de obras*

*Especialidad*

*en*

*hormigón armado*

PAMPLONA:  
Leire, número 2  
Tel. 2873

MADRID:  
Sagasta, 1 y 3  
Tel. 45167

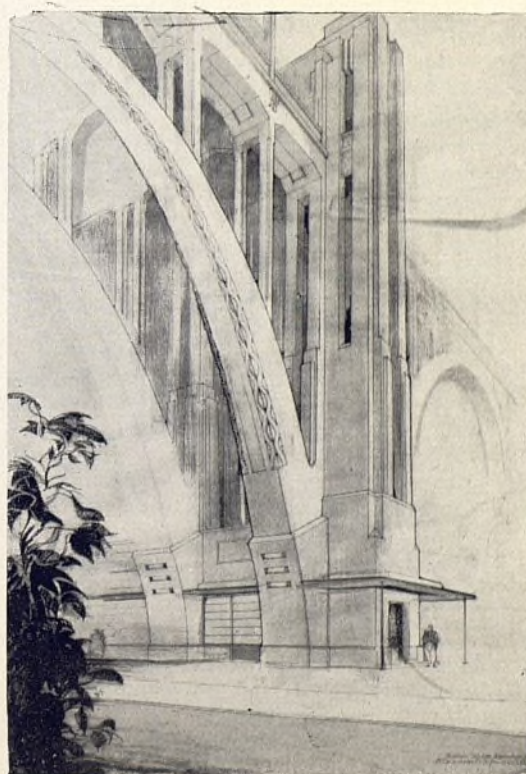

Detalle de una pila con ascensor y arranque de los arcos.



# LAS HACIENDAS LOCALES

## De las fianzas de alquileres y otras

Antes de entrar en el estudio de estas tres cuestiones fundamentales, a través de cuyo estudio confiamos llevar al ánimo del vecindario madrileño la posibilidad de realizar la municipalización de las fianzas, queremos exponer públicamente cuanto en relación con este proyecto se ha hecho hasta el momento presente con la intervención de algún destacado miembro del Partido Socialista Obrero Español.

comprende el programa mínimo de nuestro Partido.

Proclamada la República en abril de 1931, y con motivo de desempeñar la cartera de Hacienda nuestro camarada Indalecio Prieto, tuvo éste ocasión de conocer de la existencia de un proyecto — que obraba en poder de la Comisión ejecutiva — en los momentos en que por razón de su cargo se disponía a confeccionar los presupuestos generales del Estado para 1932. Y este camarada, cuya gran competencia y extraordinario dinamismo tanto nos honran, sometió a estudio de los técnicos del Estado el proyecto en cuestión.

El estudio que del proyecto de municipalización de fianzas por alquileres de fincas urbanas hicieron los técnicos del Estado sentaba un principio de capital importancia, como es el siguiente: *que el proyecto era viable de realización.*

Por el contrario, existía discrepancia en cuanto se refería a la cuantía de las fianzas en poder de los propietarios y al personal que habría de necesitarse para ese organismo u oficina. Como puede observarse, ninguno de esos dos puntos discrepantes tiene fuerza suficiente para entorpecer la municipalización de las fianzas.

Aceptado el principio de *viabilidad de su implantación*, los otros dos aspectos carecen de importancia para poder ser

un obstáculo, pues la suposición de que las fianzas representen unos millones más o menos de los calculados nada dice en contra del hecho cierto de un nuevo e importante ingreso para el Ayuntamiento. Los técnicos del Estado hacían ascender a 15.000.000 de pesetas el importe de las fianzas depositadas por los inquilinos en poder de los propietarios de fincas. El cálculo que nosotros teníamos hecho elevaba a cerca de 25.000.000 de pesetas la cifra de dichas fianzas.

Tenemos razones muy suficientes para demostrar que el cálculo hecho por los técnicos del Estado es erróneo, pues para ello se han basado en la valoración catastral de la propiedad urbana madrileña. Y sobre que dicha valoración catastral no se ha rectificado desde hace bastantes años, no es tampoco ningún secreto que esas tasaciones no corresponden a la realidad y que, por otro lado, ninguna relación guardan en su inmensa mayoría con los alquileres que perciben los propietarios. El propietario fija los alquileres teniendo en cuenta solamente el interés que él cree que debe obtener del capital invertido. Y si después la Hacienda pública, a los efectos fiscales, fija una tasación a la finca por virtud de la cual los ingresos rebajan el tipo de interés de inversión de su capital, el propietario eleva los alquileres renovando contratos o haciendo unos suplementos que desfiguran la verdadera finalidad del aumento del alquiler. Es decir, que el propieta-

*El Municipio de Madrid y la Empresa de Tranvías deben extender su red actual, llevándola a Aravaca, a Hortaleza, a Villaverde, a Vallecas (pueblo) y a El Pardo. Y para completar esta magna obra deberían apoderarse de las líneas que explota la Compañía de la Ciudad Lineal, metiéndolas en el régimen de Empresa mixta que funciona en Madrid, modernizando y centralizando el servicio. Para afrontar el problema de la vivienda hay que dominar los medios de transporte. Para ensanchar y urbanizar Madrid es indispensable un magnífico servicio de tranvías y de autobuses, que no tiene aún la capital de España. He ahí otra buena orientación socialista en los Municipios: municipalizar el transporte de viajeros.*



rio tiende siempre a lograr el interés que él piensa que debe producirle el capital invertido en la construcción de la finca. Creemos, por tanto, que la tasación catastral no puede fijar la cuantía de las fianzas, porque, además, no debe olvidarse que, especialmente en lo que se refiere a alquileres de locales para comercio e industrias, no son pocos los arrendatarios que se han visto obligados a prestar fianzas de varios meses de renta.

Por el contrario, nuestro cálculo está basado en una estadística que hallamos al azar, pero que procede del Ayuntamiento, estadística que comprende el número de cuartos que existían en Madrid, con el detalle del precio del alquiler. Y, a nuestro juicio, no hay duda de que estos datos tienen más solidez por la índole de su procedencia. La estadística del Ayuntamiento puede haber sido confeccionada a través de estos dos aspectos, entre otros: registro de contratos de alquiler a los efectos del impuesto de inquilinato y empadronamiento general del vecindario madrileño. En cuanto al primero, no podemos dejar de advertir, aparte las ocultaciones siempre existentes, que del citado impuesto están exentos los alquileres de cuantía hasta 2.000 pesetas anuales. Y por ello la estadística, a este respecto, es incompleta. Si nos basamos en el empadronamiento general, también hemos de tener presente el número crecido de vecinos que no cumplen con estos principios legales, y, por tanto, la estadística tampoco puede ser reflejo exacto de la realidad. Pero, de cualquier manera, esa estadística es más veraz por su origen que la que se deriva de la tasación catastral, y resalta a todas luces que los datos municipales adolecen más por defecto que por exceso.

Consideramos, por tanto, que la cifra de 25.000.000 se aproxima más a la que puedan representar las fianzas por alquileres de las fincas urbanas madrileñas.

El segundo punto de nuestra discrepancia con los técnicos del Estado se refiere al personal que habría de necesitarse para las funciones burocráticas del organismo a crear con motivo de la municipalización de las fianzas.

Los técnicos del Estado, influenciados, sin duda, por la organización burocrática oficial—verdadera rémora nacional—, consideraban que el personal que será necesario para las funciones del nuevo organismo es el proporcional al número de fincas urbanas que hay en Madrid. Pero nosotros, acostumbrados a trabajar en un medio muy diferente, donde el trabajo ha de ser despachado en el mismo día, considera-

mos que el número de empleados para ese servicio habría de estar en relación con el *movimiento diario de operaciones*, más algunos otros para servicios especiales que en el proyecto se especifican. La diferencia, como puede observarse, es extraordinaria y creemos que no merece mayores esclarecimientos.

Para la inversión, por el Ayuntamiento, del capital que comprendan las fianzas que habrían de pasar a ser depositadas en sus Cajas pueden adoptarse varias formas; pero de entre ellas vamos a señalar dos, que, si bien son las más prácticas, existe gran diferencia entre ellas.

Una forma de inversión de ese capital puede ser la de adquirir deuda del Estado o análogos valores, y su renta figurar como una de las partidas de ingresos en los presupuestos anuales del Ayuntamiento.

Otra forma de inversión podría ser la de aplicar el importe de las fianzas a gastos de probada necesidad y utilidad, esencialmente municipales, sin olvidar que en esta forma de inversión podría considerarse la amortización de una buena parte de la deuda municipal, con lo que de modo indirecto se aumentaban los ingresos por el menor gasto de intereses correspondientes a la deuda que se amortizase.

Ahora bien; nosotros, procediendo con cautela—quizá excesivamente influenciados por el ambiente en que desenvolvemos nuestras actividades—, tenemos que inclinarnos por la primera fórmula. Y a ello nos obliga el recuerdo de lo que fué siempre el *modo* de administrar los bienes del Municipio madrileño.

Tenemos que inclinarnos por la primera fórmula de inversión, pues si bien su concepción es sumamente simplista, es de absoluta evidencia que reportará un *ingreso fijo anual de millón y medio de pesetas*. Además, el Ayuntamiento, al conservar en sus Cajas un capital tan estimable como el que han de representar las fianzas por alquileres, contratos de luz, gas, agua, etc., constituya con ello una reserva donde en casos *in extremis* podría acudir, a título de préstamo, evitándose con ello el tener que recurrir al crédito público, no siempre bien dispuesto, o a los créditos bancarios, nunca ventajosos.

La adopción de la segunda fórmula de inversión es, a primera vista, de mucho más efecto. Supone para el Ayun-

tamiento el disponer de un buen número de millones—treinta, aproximadamente—, con los que podrían acometerse muchos de los proyectos que tiene en cartera; pero al final se esfumarían los millones y el Municipio se encontraría con una deuda contraída, que si bien no tiene plazo fijo de reembolso ni habría de costarle intereses, representa un peligro, políticamente considerado.

Por otro lado, no es nada irrespetuoso recordar la *alegría* con que generalmente se procede cuando se tiene disponible una suma respetable de dinero, en cuyo empleo ninguna responsabilidad se contrae. Los precedentes son innumerables. Si tuviésemos la seguridad de que nuestro Ayuntamiento habría de estar regido siempre por una minoría socialista—minoría que fuese mayoría—, nada habría que temer en cuanto a la aplicación de esos millones, ni de muchos más. La manera de administrar de nuestros camaradas debiera servir de ejemplo a todos los demás componentes del Ayuntamiento; pero como no es posible tener la garantía de que al Municipio no habrán de ir elementos de otras tendencias, generalmente con compromisos de Empresas, Monopolios, etc., nos asalta el temor de que esos millones no fuesen bien aplicados y que de su paso por el Ayuntamiento apenas quedase recuerdo.

Hemos tratado casi exclusivamente de cuanto se refiere a las fianzas por alquileres; pero como también creemos que pueden entrar en la municipalización las fianzas que tienen en su poder las Compañías suministradoras de servicios de alumbrado eléctrico, gas, agua, etc., queremos dejar expuesto que la cifra de esta clase de fianzas puede muy bien representar una suma de unos cinco millones, aproximadamente, aun cuando los balances, por la poca claridad de sus conceptos, no permiten fijar exactamente su verdadera cuantía.

Queda, pues, bien claramente demostrado la posibilidad de llegar a la municipalización de las fianzas, así como el beneficio que dicho servicio habría de reportar al Ayuntamiento, siendo más de apreciar la conveniencia de su implantación por cuanto no se lesionan legalmente los intereses de nadie.

En un próximo trabajo expondremos cómo podría funcionar el organismo municipal a crear y llevaremos al ánimo de arrendadores y arrendatarios la seguridad de que sus respectivos intereses estarán debidamente defendidos y garantizados.

oooooooooooooooooooooooooooooooo

Leed y propagad

EL SOCIALISTA

Ayuntamiento de Madrid

VICENTE DE ORCHE



# VEHICULOS INDUSTRIALES

## levland

*Para toda clase de transportes. Desde 2 1/2 a 12 toneladas de carga útil*  
CON MOTORES A GASOLINA Y ACEITE PESADO  
DE ALTA PRESIÓN CON ARRANQUE EN FRÍO

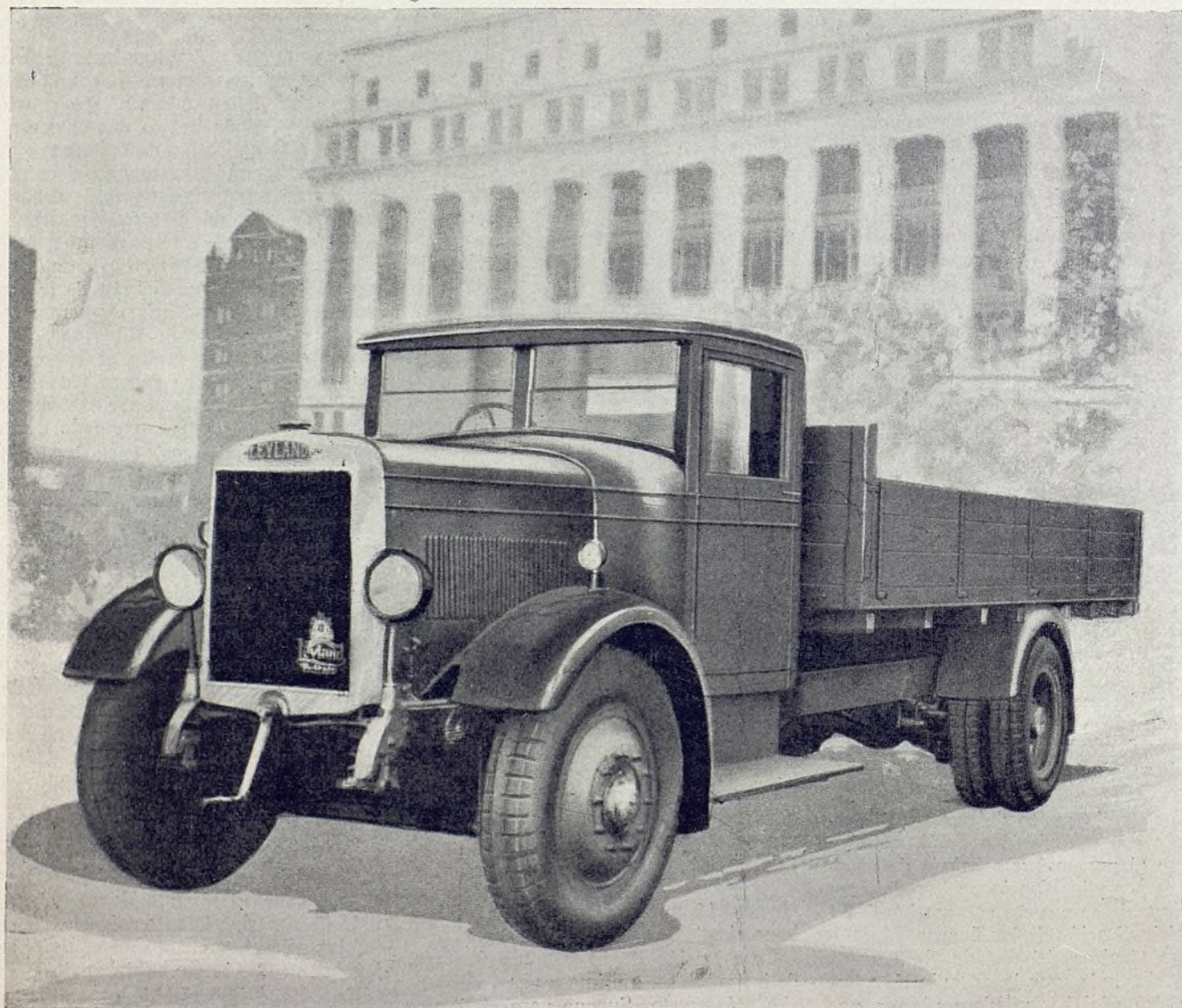

REPRESENTANTES EXCLUSIVOS:

PETROLIFERA TRANSPORTES, S. A.

Avenida Pi y Margall, 5, 3.º  
Teléfono 18433

MADRID

Alcántara, número 7  
Teléfono 52389

Ayuntamiento de Madrid



# La ley Municipal de Cataluña

(Conclusión.)

**A**RT. 45. La proporción de los lugares que correspondan a la mayoría y a las minorías se calculará a base de la totalidad de los concejales que integren el Ayuntamiento. En la primera de las renovaciones por mitad que hayan de hacerse se determinarán por sorteo los lugares que deban renovarse proporcionalmente a cada lista, y en las elecciones bienales sucesivas irán renovándose los lugares que correspondan a la mayoría y a las minorías, de acuerdo con la distribución señalada en el primer sorteo.

Art. 46. Cada lista será un voto, y se considerará lista de mayoría la que reúna más papeletas electorales. Las diferencias de votos entre los miembros de cada una de las listas no se tendrán en cuenta, y si solamente una parte de los miembros de una lista han de quedar elegidos, lo serán por el orden de su colocación.

Art. 47. En las poblaciones hasta diez mil habitantes los lugares serán adjudicados a las dos listas que hayan obtenido más sufragios, en la siguiente proporción:

Ayuntamientos de 5 consejeros, 4 a la mayoría y uno a la minoría.

Ayuntamientos de 6 consejeros, 4 a la mayoría y 2 a la minoría.

Idem de 7 ídem, 5 a ídem y 2 a ídem.

Idem de 8 ídem, 6 a ídem y 2 a ídem.

Idem de 9 ídem, 6 a ídem y 3 a ídem.

Idem de 10 ídem, 7 a ídem y 3 a ídem.

Idem de 12 ídem, 8 a ídem y 4 a ídem.

Idem de 16 ídem, 11 a ídem y 5 a ídem.

Quedarán elegidos los candidatos por orden de colocación en la lista y en el número que corresponda.

En la primera renovación por mitad, y en el caso de que no sea par el número de lugares de la mayoría ni de la minoría, se determinarán por sorteo los que se hayan de renovar, y las proporciones entonces establecidas se mantendrán en las renovaciones sucesivas.

## CAPITULO II

### Reclamaciones y protestas.

Art. 48. Las reclamaciones y protestas contra el resultado de las elecciones o contra la proclamación de alguno de los candidatos podrán formularse ante la Junta del Censo en el mismo acto del escrutinio general.

La Junta del Censo consignará en el acta las protestas y reclamaciones, de la cual se enviará copia certificada al Tri-

bunal Contencioso-administrativo de la demarcación a que corresponda el pueblo de que se trata, dentro del preciso término de dos días.

Art. 49. Podrán también interponerse los recursos directamente ante dicho Tribunal dentro del plazo de cinco días.

Art. 50. El Tribunal reclamará los expedientes y publicará en el «Boletín Oficial» relación de todas las reclamaciones y protestas producidas, y por medio del mismo edicto citará a todos los interesados para que comparezcan en el término de cinco días a formular o a sostener el recurso.

Podrá comparecer para sostener la nulidad de la elección o de la proclamación el que haya formulado la reclamación o la protesta, y a sostener la validez el candidato afectado, cualquiera de sus representantes y la representación del partido político que presentó la correspondiente lista.

Art. 51. En el acto de formular el recurso podrán presentar, unos y otros, todos los documentos que crean convenientes a su derecho y deberán proponer toda la prueba de que deseen valerse.

Art. 52. El Tribunal, cuando se hayan propuesto pruebas, señalará un plazo no superior a diez días para practicarlas.

## VILLAVERDE, CALVO Y MUNAR

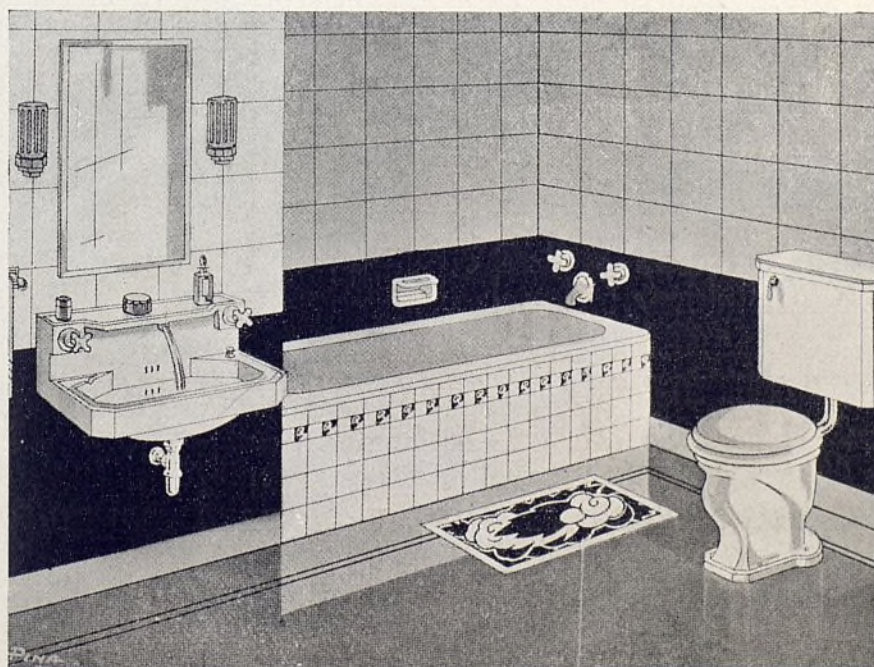

COOPERATIVA DE  
MATERIALES DE SA-  
NEAMIENTO Y FON-  
== TANERÍA ==

Especialidad en  
MATERIAL  
SANITARIO

para grupos escolares, hos-  
pitales, sanatorios, asilos,  
hoteles, cuarteles, prisiones,  
fábricas, talleres, baños pú-  
blicos

CATÁLOGOS GRATIS

SANTA ENGRACIA, 36  
Tel. 34598 - Apart. 10027  
Telegramas: SANFON-  
M A D R I D

Gran Sala Exposición: JUAN DE AUSTRIA, 15 - Teléfono 35749



Asimismo podrá abrir información respecto a hechos ocurridos, la cual será encomendada a un miembro del Tribunal.

Art. 53. Después de practicadas las pruebas señalará día para la vista, cuando alguna de las partes lo haya solicitado.

Al día siguiente dictará sentencia, que será inapelable, y se publicará en el «Boletín Oficial» al día siguiente mismo de dictada.

Art. 54. La sentencia deberá ser dictada y publicada necesariamente antes del día señalado para constituirse los Ayuntamientos.

Art. 55. El Tribunal Contencioso-administrativo podrá anular una elección y anular la proclamación de algún candidato. También podrá proclamar un candidato diferente del proclamado por la Junta del Censo. Podrá hacer, además, todos los pronunciamientos que considere pertinentes, y si creyere que en alguna elección se ha cometido algún delito pasará el tanto de culpa al Tribunal de lo criminal correspondiente.

El Tribunal Contencioso-administrativo podrá imponer multas no superiores a 500 pesetas al que haya obrado de mala fe.

Art. 56. En estos recursos no tomará parte el fiscal; serán gratuitos, utilizándose papel de oficio, y las partes podrán actuar directamente, incluso informando en el acto de la vista.

Art. 57. Si a consecuencia del fallo del Tribunal quedasen lugares vacantes que no puedan ser ocupados por los suplentes

respectivos y deban ser provistos en nuevas elecciones, y eso determinase que la corporación no pueda constituirse ni funcionar legalmente, continuarán actuando interinamente tantos concejales de los que correspondiera cesar como sean las vacantes, quedando en aquella situación de interinidad los de mayor votación.

Art. 58. El Tribunal podrá decretar de oficio las acumulaciones de todos los recursos que se refieran a un mismo pueblo o a una misma lista.

#### Disposiciones transitorias.

Primera. Mientras el Parlamento de Cataluña no haya elaborado una nueva ley Electoral regirá la vigente. El Gobierno queda facultado para introducir las modificaciones que sean necesarias para:

1.º Dar el derecho de presentar listas

oooooooooooooooooooooooooooooooo

*La bandera municipalista es, por esencia, una bandera de sentido y orientación socialistas. Todo lo que no coincida con nuestro programa es engañar a la opinión pública, alardeando de un falso y pueril radicalismo.*

de candidatos a los partidos o a grupos de electores que representen, cuando menos, el 1 por 100 de inscritos en el censo electoral, con un mínimo de diez electores.

2.º Reconocer a aquellos partidos o grupos de electores los mismos derechos que a los candidatos.

3.º Establecer que las candidaturas deberán entregarse al presidente de la Mesa electoral incluidas dentro de un sobre intransparente y de un mismo modelo, que la Generalidad de Cataluña deberá facilitar gratuitamente o por el precio que determine a los Ayuntamientos, partidos políticos y electores que los soliciten desde el día de la convocatoria de las elecciones.

4.º Identificar la personalidad del elector.

5.º Dar facilidades a los electores de los Municipios de población diseminada para votar en su propio núcleo urbano, estableciendo en cada uno de ellos una sección electoral.

6.º Extender el ejercicio de la fe notarial y facilitar el nombramiento de apoderado de los candidatos para las Juntas municipales.

Segunda. La primera convocatoria de elecciones municipales, en cumplimiento de lo preceptuado en esta ley, será efectuada por el Gobierno de la Generalidad para la renovación total de todos los Ayuntamientos de Cataluña.

Palacio del Parlamento, 11 de agosto de 1933.



**ANTIFIRE S.A.**  
Pérez Galdós, 9. Teléfono, n.º 17456.  
Extintores y material contra incendios.

LOS CÉLEBRES EXTINTORES ANTIFIRE SON YA DE PRODUCCION NACIONAL

*Protéjase contra el fuego. Su vida y la de los suyos, su hacienda, su fábrica, etc., están a merced de este elemento.*

ADQUIERA PISTOLAS O APARATOS MAYORES ANTIFIRE Y QUEDARÁ TRANQUILO

**SOCIEDAD ESPAÑOLA ANTIFIRE**

Pérez Galdós, 9. Teléfono 17456

**MADRID**



# RENAULT

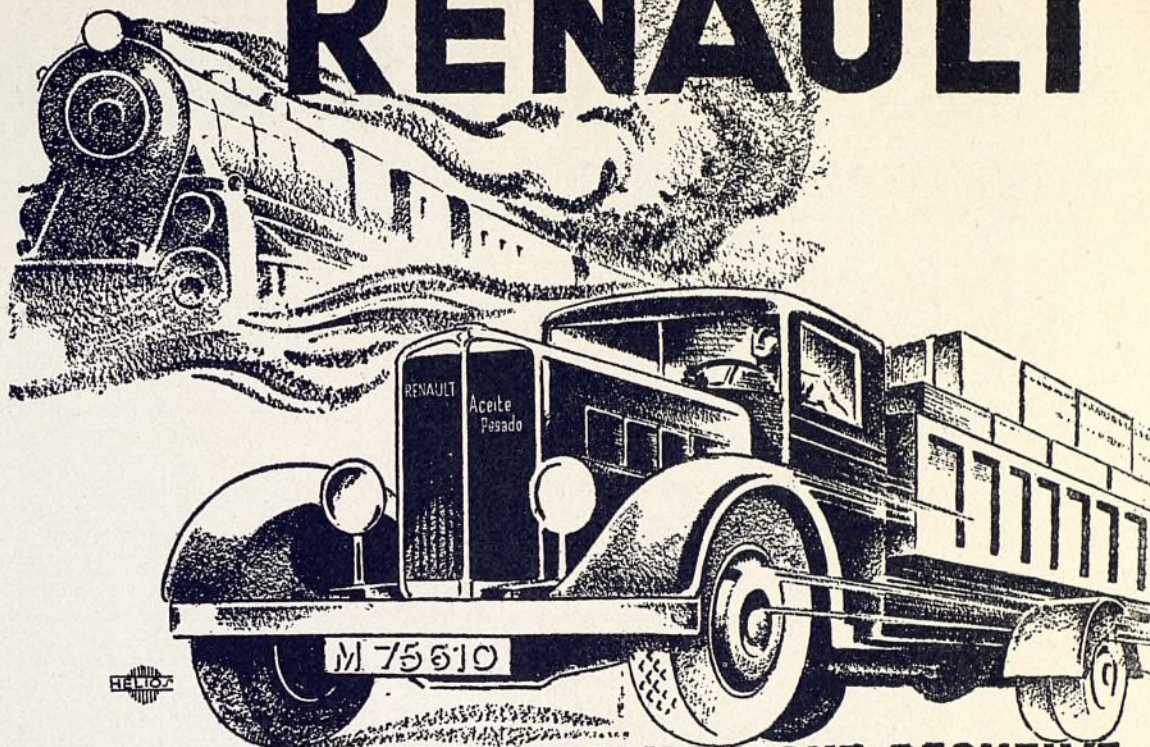

## EL NUEVO CAMION QUE RESUELVE EL PROBLEMA DE LOS TRANSPORTES

*El 2 1/2 toneladas c. u. de aceites pesados, RENAULT que permite, con un gasto de combustible de sólo 17 litros de gasoil por 100 kms., transportar a precios no igualados por ningún otro medio, en condiciones de rapidez desconocidas hasta la fecha, toda clase de cargamentos.*

**CAMIONES** de 3 1/2, 5 1/2, 7 1/2, 12 y 15 toneladas de carga útil.

**TRACTORES** de 6 y 15 toneladas de carga útil.

**AUTOCARS** de 33 plazas.

*PRECIOS CON ESCASA DIFERENCIA A LOS DE VEHICULOS SIMILARES CON MOTORES DE GASOLINA*

**Sociedad Anónima Española de Automóviles RENAULT - Madrid**

*Exposición:* Av. Pi y Margall, 16

*Oficinas, depósito y talleres:* Av. Plaza Toros, 7

*Agencia oficial en Madrid:*

Productos de Caucho, S. A.-Sagasta, 21 y 23

*Sucursales...* {  
BARCELONA: Córcega, 293-295  
SEVILLA: Av. de la Libertad, 68  
GRANADA: Gran Vía Colón, 38 y 40

AGENCIAS EN TODAS LAS CAPITALES

VENTAS A CRÉDITO

Ayuntamiento de Madrid



# EL MUNICIPIO Y LA VIDA RURAL

ANTONIO  
PABLO

## Señoríos y Municipios

NADIE ignora que se entiende por señorío el conjunto de facultades que tenían los nobles, a quienes se habían concedido tierras, sobre las personas que las poblaban. Los señoríos se fundan en España en la Reconquista. En Aragón se adquirieron por la guerra, y de lo conquistado una parte pertenecía de manera indiscutible a los nobles; pero no ocurría lo mismo en Castilla y León, donde pertenecían, en principio, al rey, y, por tanto, éste ejercía su señorío sobre todo el territorio, que luego repartía entre los que se denominaban a sí mismos «conquistadores». En Aragón, el poder señorial de los nobles era tal que sostenían la pertenencia del derecho a dejar morir de hambre y sed a los sometidos. Esto aún se sigue creyendo o, por lo menos, pensando por algunos terratenientes.

A los pobladores de estos señoríos, es decir, a los que se avecindaban en ellos, en casi la totalidad de los casos, se les concedía casa, tierra, aprovechamiento de montes y pastos y ciertos derechos personales, muy pocos, a cambio de tributos y determinadas prestaciones personales, condiciones que no podían anularse sin consentimiento de los que habían aceptado éstas o de sus herederos.

Así se formaron pueblos de esclavos, que aún subsisten y que han venido y vienen pagando en muchos casos una renta, consistente en la mayor parte de los frutos recolectados, ciertas provisiones que había que facilitar al señor cuando se personaba en el lugar, en algunos casos una jarra de agua, un caballo, una alhaja, etc., etc.; existiendo también el derecho de *mañería*, que equivalía a heredar al que no dejara descendencia. Si mencionáramos todos los derechos que ejercía el señor sobre el vasallo haríamos interminable este trabajo. Bastará con decir que al hidalgo solariego podía el señor TOMARLE EL CUERPO Y CUANTO EN EL MUNDO HUBIERE, sin poder quejarse a nadie. ¡Cuán-

to añoran estos tiempos algunos contemporáneos nuestros!

Los señoríos, que se denominaban de tres maneras: realengo, eclesiástico y solariego, que era el fundamental, aumentaron de manera considerable no solamente por el avance de la Reconquista, sino porque los reyes no encontraban otra manera de pagar servicios

personales que regalando pueblos a voleo, sin escuchar las protestas de los vecinos. Cuando los pueblos se terminaron, donaban rentas reales o tributos. El caso era pagar con moneda ajena.

Como dato histórico sobre señorío podemos facilitar a los lectores el resumen de pueblos de realengo y de señorío, secular y eclesiástico que a cada provincia corresponde, según unos datos del año 1785, y que son los que posee el Instituto de Reforma Agraria:

PROVINCIAS	JURISDICCION			TOTALES
	Realengo	Señorio eclesiástico	Señorio secular	
Alava.....	177	2	267	446
Avila.....	246	7	104	357
Aragón.....	789	242	583	1.614
Baleares.....	85	3	5	93
{ Mallorca.....	10	»	»	10
{ Menorca.....	7	»	»	7
Burgos.....	1.287	96	693	2.076
Canaria (Gran).....	41	»	72	113
Cataluña.....	748	420	942	2.110
Córdoba.....	45	2	85	132
Cuenca.....	285	3	195	483
Extremadura.....	292	1	170	463
{ Betanzos.....	91	30	159	280
{ Coruña.....	86	8	51	145
{ Santiago.....	14	499	367	880
Galicia.....	176	121	860	1.157
{ Lugo.....	17	87	55	159
{ Mondoñedo.....	265	155	549	969
{ Orense.....	117	49	162	328
{ Tuy.....	258	»	151	409
Granada.....	12	15	298	325
Guadalajara.....	49	6	50	105
Jaén.....	226	109	777	1.112
León.....	42	96	170	308
{ Ponferrada.....	72	16	70	158
{ Asturias.....	43	»	89	132
Madrid.....	170	47	490	707
Mancha (La).....	213	1	24	238
Murcia.....	623	6	122	751
Navarra.....	46	12	252	310
Palencia.....	600	35	596	1.231
Salamanca.....	93	7	199	299
Sevilla.....	277	8	230	465
Segovia.....	167	19	454	640
Soria.....	242	40	242	524
Toledo.....	284	7	74	365
Toro.....	93	21	492	606
Valladolid.....	119	29	404	552
Valencia.....	74	»	36	170
Vizcaya.....	149	62	174	385
{ Señoríos.....	139	62	174	375
{ Encartaciones.....	27	»	»	27
Zamora.....				
Nuevas poblaciones de Sierra Morena.....				
TOTALES.....	8.746	2.323	10.887	21.956

En 1811, las Cortes de Cádiz abordan el asunto relacionado con los señoríos,

y por decreto del 6 de agosto del año mencionado se suprimen los señoríos



jurisdiccionales. La distinción que se hacía en este decreto entre señoríos jurisdiccionales y territoriales no era muy clara, y dió origen a la ley aclaratoria del 3 de mayo de 1823, la que reiteró la suspensión de todas las prestaciones que debieran su origen a título jurisdiccional o feudal. Esta legislación siguió la suerte del régimen constitucional.

Por ley de 26 de agosto de 1837 se restableció la ley sobre señoríos y se dictaron reglas sobre la necesidad de la presentación de título.

Las prestaciones en metálico o en especie se han seguido y se siguen pagando en muchos casos por individuos y Ayuntamientos. A partir del 15 de septiembre de 1932 han quedado abolidas todas las prestaciones provenientes de derechos señoriales. Así lo determina el siguiente párrafo de la base 22 de la ley de Reforma agraria:

Quedan abolidas, sin derecho a indemnización, todas las prestaciones en metáli-

co o en especie provenientes de derechos señoriales, aunque estén ratificadas por concordias, laudos o sentencias. Los Municipios y las personas individuales o colectivas que vienen siendo sus pagadores dejarán de abonarlas desde la publicación de esta ley.

Por si hubiera alguna duda sobre la interpretación del párrafo transcrito, con fecha 10 de marzo de 1933, por el entonces director general de Reforma agraria, Sr. Feced, se dió la siguiente orden ministerial:

Las prestaciones en metálico o en especie que, por imperativo del párrafo primero de la base 22 de la ley de Reforma agraria, han quedado abolidas son todas las provenientes de derechos señoriales, sin tener en cuenta que hayan sido adquiridas o transmitidas a título oneroso.

Ya lo saben los Ayuntamientos. Por el concepto indicado no deben pagar un sólo céntimo. Bastante han pagado.

JOSÉ CASTRO

plir con sus deberes en el desempeño del cargo.

Debido a esa constancia y al estudio a fondo y razonado de algunos problemas, pueden apuntar a su favor algo que constituye un verdadero y resonante triunfo: el haber conseguido, rompiendo férreos y tradicionales compromisos, que alguno de los arbitrios que siempre anduvo en manos de gestores o arrendatarios que a costa del Ayuntamiento, de una parte, y del pueblo, de otra, consiguieron llenar sus gavetas, se lleve hoy por administración directa, habiéndose convertido, a pesar de las trabas que para esa transformación pusieron muchos, en una renta saneada y creciente, y que marca con trazo firme el camino a seguir por la corporación.

Este hecho real, positivo, de éxito franco e indiscutible ya, es el tanto que a su cuenta llevarán nuestros camaradas, y que juntamente a su empeño pro abaratamiento de subsistencias, y en especial del pan, que es su gran preocupación actual, prestigiarán su paso por el Ayuntamiento, aun cuando a esos estrechos límites quede reducida su actuación.

¿Y qué más pueden hacer los compañeros Paredes y Albarracín, los dos hombres que hoy integran la minoría socialista en el Ayuntamiento de Murcia?—**M. E.**

## Extracto del panorama municipal de España

## BAÑERES

**E**l Comité de la Agrupación Socialista, en una de sus últimas reuniones, vió con gran simpatía la aparición tan oportuna de la revista TIEMPOS NUEVOS, de orientación para los concejales socialistas.

La minoría socialista que compone este Ayuntamiento es la siguiente:

Manuel Sanjorge Calabuig, primer teniente de alcalde.

Ramón Mora Alberro, comisionado de Abastos.

Cristóbal Ribera Albero, comisionado de Beneficencia.

Tomás Doménech Sempere, de Policía urbana y rural.

Vicente Ballester Ferre, alcalde presidente.

Esta Agrupación aportará su modesta cooperación informando de la actuación de nuestra minoría. — **V. B.**

## HELLIN

El Ayuntamiento de Hellín (Albacete) acordó en el año 1932 suprimir algunos impuestos que constituían la principal fuente de sus ingresos, sustituyéndolos por el impuesto único de Utilidades.

Encargada que fué de organizar este tributo una Comisión muy numerosa, de ella formaron parte los mayores contribuyentes, que, naturalmente, son a su vez los caciques de la localidades.

Esta Comisión organizó el reparto en

forma que sólo favorecía a sus familiares y amigos, dando lugar, con su conducta, a una serie de reclamaciones y, por consiguiente, a que casi nadie abone cantidad alguna a las arcas municipales.

La consecuencia es que el Municipio no puede hacer frente a sus obligaciones y que sus empleados llevan seis meses sin percibir sus haberes, creando en sus hogares un ambiente de miseria fácilmente remediable con sólo que cada cual cumpliera con su deber, haciendo que pague el que efectivamente deba pagar.

## MURCIA

No pudo hasta ahora realizar esta minoría una labor en que hayan de contarse los triunfos resonantes por el número de sesiones celebradas. Ha sido, sin embargo, la suya una actuación tenaz y constante en la fiscalización, dedicando a ella las horas que sus quehaceres—se trata de modestos trabajadores—les dejaron libres. No fué tampoco una táctica de escándalo, para la galería, la que hasta aquí siguieron. Puede, no obstante, ofrecerse como ejemplo la asiduidad con que acudieron a cum-

**SOCUELLAMOS**

El Municipio socialista de Socuéllamos, como tantos otros, viene siendo objeto de una serie de inspecciones gubernativas que no dan otro resultado que poner de relieve manifiesto la honradez de los Municipios socialistas, a pesar de lo cual se procura molestarlos lo más posible, para ver de suspenderlos y dar entrada a quienes añoran los años de su mando, en que tan floreciente se hallaba la hacienda... privada.

## ALHAMBRA

Merced a las gestiones que realizaron los elementos socialistas, se consiguió una carretera, en la que habían de trabajar los obreros por turno riguroso.

El alcalde venía haciendo que sus amigos no entraran en dicho turno, y cuando los obreros fueron a pedirlo, accediendo los interesados, la primera autoridad municipal suspendió la obra, procediendo, de acuerdo con la guardia civil, a detener a varios compañeros.

Estas maniobras se llevaron a efecto en el local del Municipio, donde no se permitió la entrada de un concejal socialista.

¿Puede admitirse que lo que se ha obtenido para beneficio del pueblo se halle en manos de quienes quieren utilizar el hambre de los trabajadores con fines de vieja política caciquil?

*Los concejales socialistas deben meditar mucho antes de conceder su voto favorable a la enajenación del patrimonio municipal. Un solar vendido por error municipal puede dar lugar a tener que adquirir otro, más caro, o a carecer de un servicio esencial al vecindario. El ideal es dotar de propiedades a los Municipios, no enajenarlas.*

Ayuntamiento de Madrid



## El futuro Madrid:

**E**N el pasado trabajo hemos hablado de la zona de Facultades de la Ciudad Universitaria. En el presente hemos de hacerlo de la zona médica, que se halla unida a la anterior por la gran avenida de la Universidad.

Esta zona se halla compuesta por diversos edificios, destinados todos ellos a las diversas especialidades de la ciencia médica. Componen el conjunto de la zona los siguientes:

- Campus de Medicina y Farmacia.
- Escuela de Odontología.
- Hospital Clínico, capaz para 1.500 camas.
- Escuela de Sanidad pública.
- Pabellón de Otorrinolaringología.
- Pabellón de Ginecología y Obstetricia.
- Escuela de Enfermeras.
- Institutos Clínicos de Infecciosos, Pediatría y Psiquiatría
- Dispensarios.

De todos ellos en la actualidad no se están construyendo más que los cuatro que figuran al principio de la relación.

### Facultad de Medicina

La Facultad de Medicina se halla integrada por ocho cuerpos de edificio, que entre sí se hallan unidos y que se han destinado a aquellas enseñanzas que no tienen carácter clínico.

En la parte central del edificio hay otros tres cuerpos, que serán dedicados a los servicios generales de la Facultad y que se encuentran unidos a los anteriores por medio de galerías.

Como es natural, se ha querido que aquellos sitios de trabajo donde los alumnos han de estudiar requieran las mejores condiciones, a cuyo efecto la Biblioteca se si-

tuará en la parte posterior. También en esta parte se encontrará el Paraninfo. Y para poder cumplir la finalidad que indicamos de dar mayor claridad a la Biblioteca y depósito de libros se ha construido un espléndido patio inglés.

Las asignaturas que han de cursarse en esta parte de la Facultad de Medicina son las que corresponden a los estudios preclínicos de la Medicina, o sean los siguientes:

- Anatomía.
- Fisiología.
- Farmacología.
- Histología.
- Patología.
- Anatomía patológica experimental.
- Higiene microbiológica.
- Hidrología.

Para el estudio de todas estas asignaturas se requieren aulas y laboratorios preparados, de los cuales se halla bien dotada esta parte de la Ciudad Universitaria.

Las enseñanzas clínicas se cursan en el Hospital Clínico y en los pabellones, que de hecho pueden considerarse como verdaderos Institutos. Las asignaturas comprendidas en este grupo son las de Ginecología, Pediatría, Parasitología, Psiquiatría.

El estudio arquitectónico de la Facultad se ha hecho con arreglo a la cifra que arroja la población universitaria que estudia actualmente Medicina en Madrid, cifra que en el momento presente es de cinco mil quinientos alumnos.

Los cuerpos de edificio que integran esta Facultad constan de seis pisos, y su comunicación interior se halla establecida por medio de diversas escaleras, ascensores y montacargas.

El acceso principal a la Facultad se halla enclavado

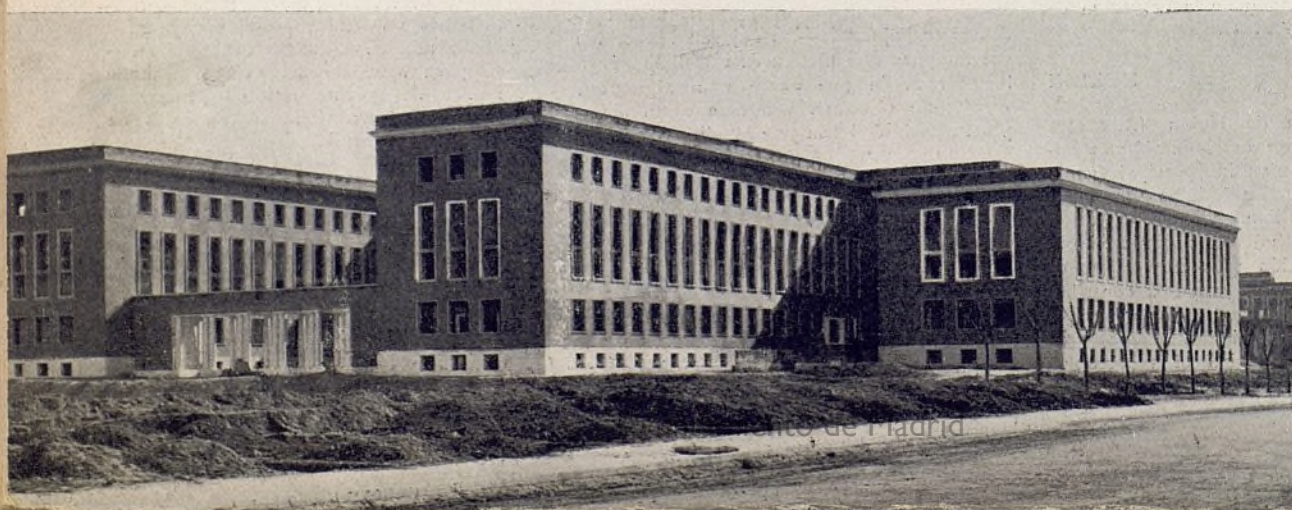

He aquí el estado de la construcción de la Facultad de Farmacia, que se levantará en los terrenos de la Ciudad Universitaria, en la Moncloa madrileña.

Facultad  
en cons  
por su  
rior. A  
cultad  
Letras,  
El Par  
ca



# La Ciudad Universitaria

en la gran avenida de la Universidad, y consta de un magnífico pórtico con columnas. Las cátedras y museos existentes en el edificio tienen entradas independientes de las que corresponden a los pabellones.

La magnitud de las dimensiones de la Facultad de Medicina nos la dan los siguientes datos: la fachada tiene una longitud de 240 metros, siendo la altura de la misma de 21,35 metros. La superficie ocupada por este edificio es de 19.319,94 metros cuadrados.

El valor de la obra de albañilería empleada en esta enorme construcción asciende a la cantidad de trece millones ciento cuarenta mil ciento setenta y seis pesetas.

La capacidad de la Facultad de Medicina se comprende diciendo que dispone de cuatro cátedras capaces para doscientos cincuenta alumnos cada una, otras cuatro que albergarán un total de mil cuatrocientos estudiantes y un gran anfiteatro en el que encontrarán fácil acomodo mil seiscientas personas.

Se cree que esta gran obra que viene a sustituir al viejo caserón de la calle de Atocha podrá ser inaugurada en el mes de octubre del corriente año.

Al menos, eso desean los rectores de la Ciudad Universitaria.

## Facultad de Farmacia

Consta la nueva Facultad de Farmacia de cuatro cuerpos, que se hallan unidos entre sí por medio de uno central.

Cada uno de los cuatro cuerpos a que hacemos referencia consta de cuatro plantas. El central, que sirve de nexo de unión a los otros cuatro, dispondrá de cinco pisos.

El edificio tiene como principal aplicación, y a ello se destina en su casi totalidad, la de instalar laboratorios

de investigación, con sus anejos y elementos auxiliares independientes.

Estos laboratorios se dividen en dos grandes agrupaciones: los correspondientes a Ciencias naturales aplicadas y Ciencias químicas aplicadas.

El resto de la superficie del edificio se halla dedicada a cátedras y salas de conferencias, que disponen a su vez de salas de preparación, almacenes y de cuantos servicios se precisan para el mejor cumplimiento de los fines que les están asignados.

Los laboratorios ocupan la altura equivalente a una sola planta, y las cátedras y salas de conferencias la correspondiente a dos pisos.

La Facultad tiene dos accesos exteriores: el principal, que se halla enclavado en el pórtico situado en el cuerpo central, y una entrada que corresponde a uno de los cuerpos laterales.

La longitud de la fachada es la mitad que la de la Facultad de Medicina, o sea 120 metros, y su altura es de 19,35. La superficie ocupada por el edificio destinado a los estudios farmacéuticos es de 5.961,90 metros cuadrados.

La importancia de esta obra, aun siendo menor que la de la Facultad de Medicina, es también de gran volumen, habiéndose adjudicado la obra de albañilería en la respetable cantidad de 3.495.184 pesetas.

La instalación de la Facultad necesitaba un complemento que ha sido tenido en cuenta. Nos referimos al Jardín Botánico en el que se produzcan las plantas que puedan servir de experimentos para los alumnos de la Facultad. A este efecto se ha dedicado una gran parcela de ocho hectáreas enclavada a espaldas del edificio.

En un número próximo hablaremos de otros dos edificios enclavados en la llamada zona médica y que igualmente revisten una gran importancia. Se trata de la Escuela de Odontología y del Hospital Clínico.

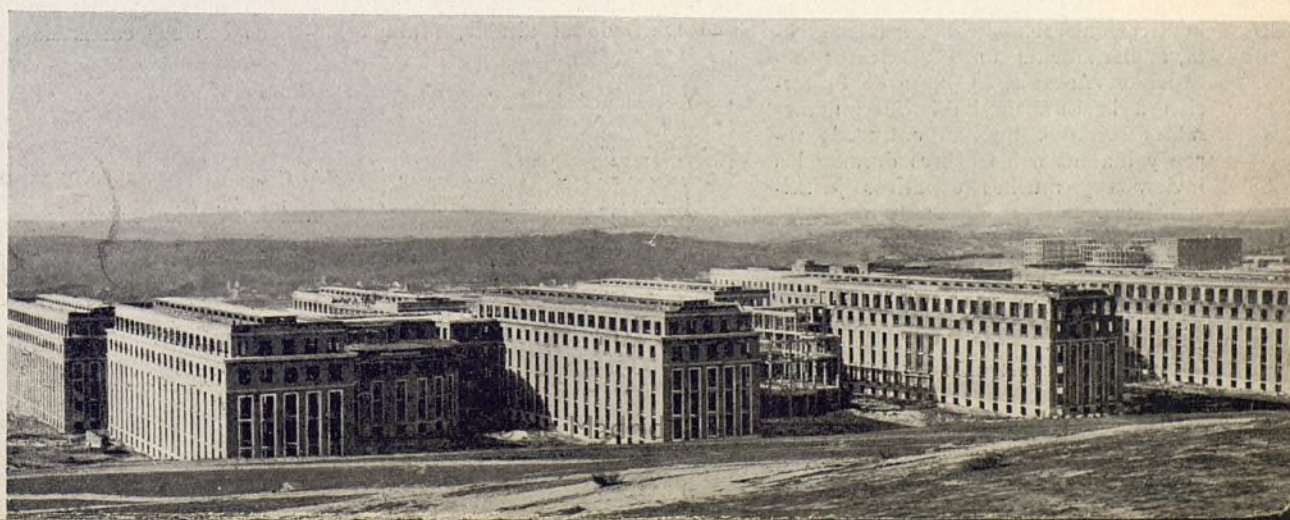

Facultad de Medicina, en construcción, vista por su fachada posterior. Al fondo, la Facultad de Filosofía y Letras, y en la lejanía, El Pardo y la Sierra castellana.









# LA ESCUELA Y EL NIÑO



## La enseñanza en Madrid

**N**os proponemos reproducir algunas cifras, con sobriedad en el comentario, para dar una idea a nuestros lectores de lo acontecido en materia de enseñanza en Madrid en lo que va de siglo.

Si quisiéramos hacer una investigación, más a fondo, las consecuencias serían de mayor desamparo para la escuela, el niño y el maestro: la monarquía española no se distinguió nunca por su amor a la cultura, como vamos a demostrar.

Ya en 1892, en un documento oficial suscrito por D. Eduardo Dato, como subsecretario de Gobernación, se dice «que el estado de la enseñanza en Ma-

drid es deplorable», concepto que, ampliado, sostienen y demuestran más tarde, en 1911, los concejales republicanos Sres. Talavera y Dicenta, autores de interesantes proposiciones en relación con la enseñanza en Madrid, pero quienes, en documentos posteriores, reconocen haber fracasado por completo en el intento de mejorarla.

El escritor Joaquín Dicenta, en uno de los trabajos publicados por él siendo concejal, en octubre de 1911, afirma que en aquella fecha carecían de escuela 27.000 niños, y que las que funcionaban, sin excepción, constituían una verdadera vergüenza.

Debe advertirse que por entonces la edad escolar comenzaba a los seis años

y terminaba a los doce, por lo que la cifra de niños sin escuela, si se hubiera de comparar con la edad escolar de hoy, que es de tres a catorce años, se duplicaría.

Con anterioridad al año 1902 los Municipios españoles satisfacían directamente los sueldos, material, locales, casa-vivienda de los maestros y demás gastos que originaba la enseñanza primaria; pero como algunos Ayuntamientos no cumplían regularmente con estas obligaciones, el Estado se hizo cargo, por la ley de Presupuestos de 31 de diciembre de 1901, de los sueldos y material con arreglo al 16 por 100 del impuesto sobre contribución de inmuebles, cultivo y ganadería, abonando el sobrante a los Municipios o recargándolo directamente el Estado.

A tales efectos, los artículos 13 y 23 de la citada ley de Presupuestos de 31

## Ayuntamiento de Madrid

## Sección de Estadística

*POBLACIÓN comprendida en la edad escolar según la rectificación del empadronamiento de habitantes en el mes de diciembre de 1933*

DISTRITOS	De 3 a 6 años			De 6 a 8 años			De 8 a 10 años			De 10 a 12 años			De 12 a 15 años			TOTAL GENERAL		
	V.	H.	Total	V.	H.	Total	V.	H.	Total	V.	H.	Total	V.	H.	Total	V.	H.	Total
Centro .....	1.139	1.052	2.191	1.042	915	1.957	942	896	1.838	1.081	894	1.975	968	837	1.805	5.172	4.594	9.766
Hospicio .....	1.465	1.351	2.816	1.187	1.139	2.326	1.086	1.075	2.165	1.246	1.082	2.328	1.042	985	2.027	6.026	5.636	11.662
Chamberí .....	4.422	4.335	8.757	2.005	1.984	3.989	1.772	1.554	3.326	2.064	1.709	3.773	1.915	1.793	3.708	12.178	11.375	23.553
Buenavista .....	4.593	4.389	8.982	2.157	2.093	4.250	1.697	1.407	3.104	2.148	2.078	4.226	2.186	2.074	4.260	12.781	12.041	24.822
Congreso .....	2.144	2.176	4.320	2.089	1.746	3.835	1.274	1.163	2.437	2.176	1.385	3.561	1.693	1.449	3.142	9.376	7.919	17.295
Hospital .....	2.912	2.529	5.441	2.261	2.098	4.359	1.685	1.482	3.167	2.059	1.932	3.991	2.245	1.772	4.017	11.162	9.813	20.975
Inclusa .....	4.107	4.036	8.143	1.743	1.608	3.351	1.393	1.228	2.621	1.995	1.779	3.774	2.078	1.583	3.661	11.316	10.234	21.550
Latina .....	3.931	3.689	7.620	2.074	1.848	3.922	1.571	1.394	2.965	2.087	1.815	3.992	2.059	1.979	4.038	11.722	10.725	22.447
Palacio .....	2.047	1.712	3.759	1.975	1.823	3.798	1.419	1.276	2.695	1.553	1.394	2.947	1.882	1.526	3.408	8.876	7.731	16.607
Universidad .....	5.097	4.723	9.820	2.556	2.405	4.961	2.125	1.953	4.078	2.455	2.240	4.695	2.689	2.549	5.238	14.922	13.870	28.792
TOTALES GENERALES...	31.857	29.992	61.849	19.089	17.659	36.748	14.964	16.308	28.396	18.864	18.864	35.172	18.757	16.547	35.304	103.531	93.938	197.469







## Instituciones de cultura municipal

## La Biblioteca musical circulante

CON idénticos requisitos que los exigidos para obtener la tarjeta de identidad de usuarios de las Bibliotecas Circulantes, puede el estudiante de música, el erudito o el filarmónico utilizar las obras docentes y partituras que integran los fondos de la Biblioteca Musical Circulante, siempre a disposición, según la propuesta de creación de la misma, aprobada por el Ayuntamiento en julio de 1921, y que dice:

«Desde el punto de vista sentimental, sería de un romanticismo conmovedor, y cada día más necesario para templar la rudeza de un vivir durísimo, hacer asequibles, en unas páginas de papel pautado, unas horas de olvido y de reposo a cualquier atribulado espíritu sin recursos para adquirirlo, y para buscar en la directa y personal interpretación musical ese reposo y ese olvido; y, en otro orden de consideraciones, aún más interesantes, ofrecer elementos de estudio e instrumentos de trabajo al escolar falto de las posibilidades materiales de seguir aquél o de manejar éstos, sería una obra mil veces plausible.»

He aquí ahora el plan circunstanciado del catálogo:

Música de enseñanza: A.—Solfeo. B.—Piano. C.—Canto. H.—Armonía, composición y orquestación. I.—Instrumentos diversos.

Música de entretenimiento o para otros fines sociales: J.—Clásicos de piano. K.—Clásicos; otros instrumentos. L.—Baile. N.—Zarzuelas menores, operetas y sus fragmentos. O.—Operas, zarzuelas mayores y sus fragmentos. P.—Canto. (Varios.) Q.—Piano. (Varios.) R.—Religiosa. S.—Popular española e hispanoamericana: canciones, transcripciones, etc. T.—Bibliografía. V.—Militar o patriótica.

El plan preinserto no pretende acomodarse a las normas oficiales de clasificación biblioteconómica, por dos razones: una es la de que se trata, sobre todo, de facilitar el acceso de la petición por un camino de claros y breves conceptos (supuesta la inevitable arbitrariedad). Otra razón es la de que la respetable y, por lo demás, meditada clasificación oficial — tan minuciosa, como

que encierra, plausiblemente, un apartado para «música de caza» — no tiene concepto en el que debidamente encajen los estudios de Bertini, el método de Eslava o, en suma, la música que pudiéramos llamar docente.

Como se ve, dentro de cada concep-

to las obras tienen una designación literal, una letra genérica, a la que se agrega en el cuerpo del catálogo un número de orden y, por fin, la ordenación alfabética por autores.

Un ejemplo: la signatura N-312 representa una zarzuela menor u opereta

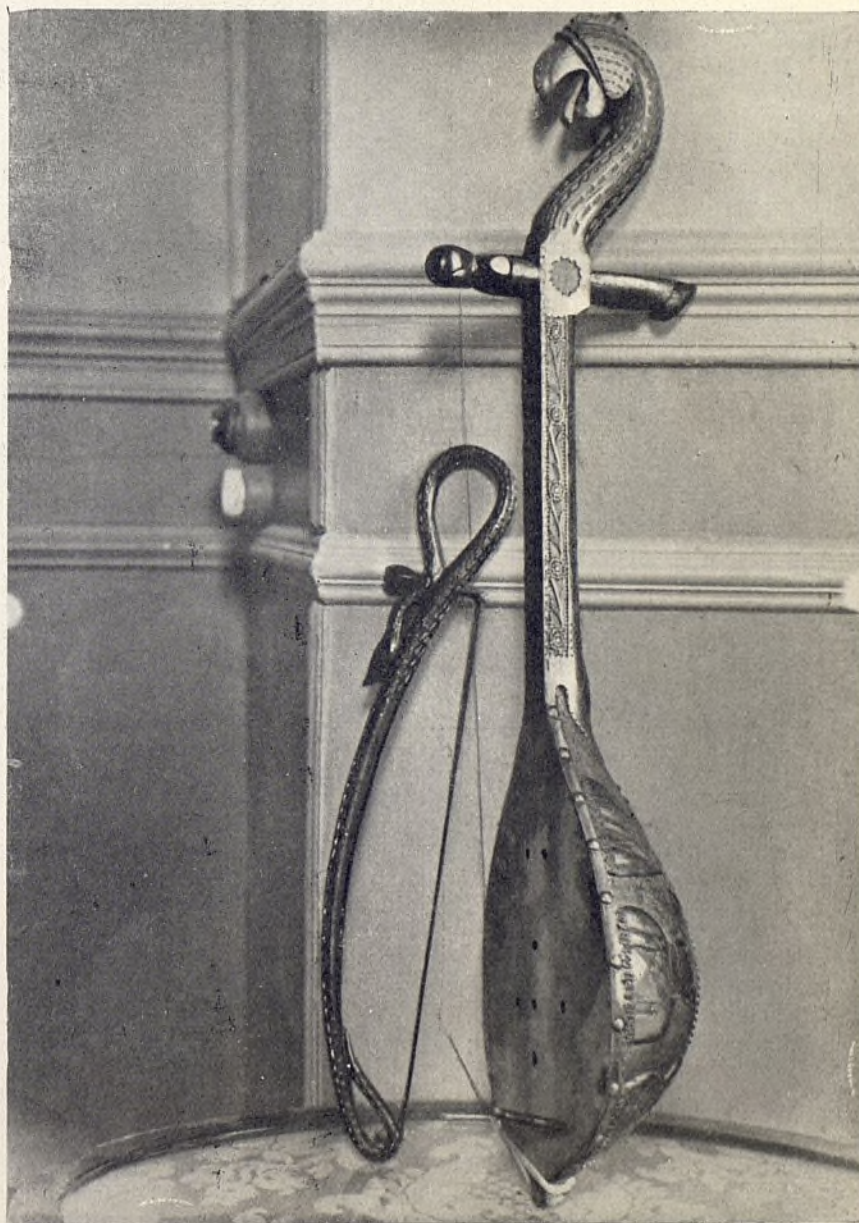

Guzla popular (yugoeslava).



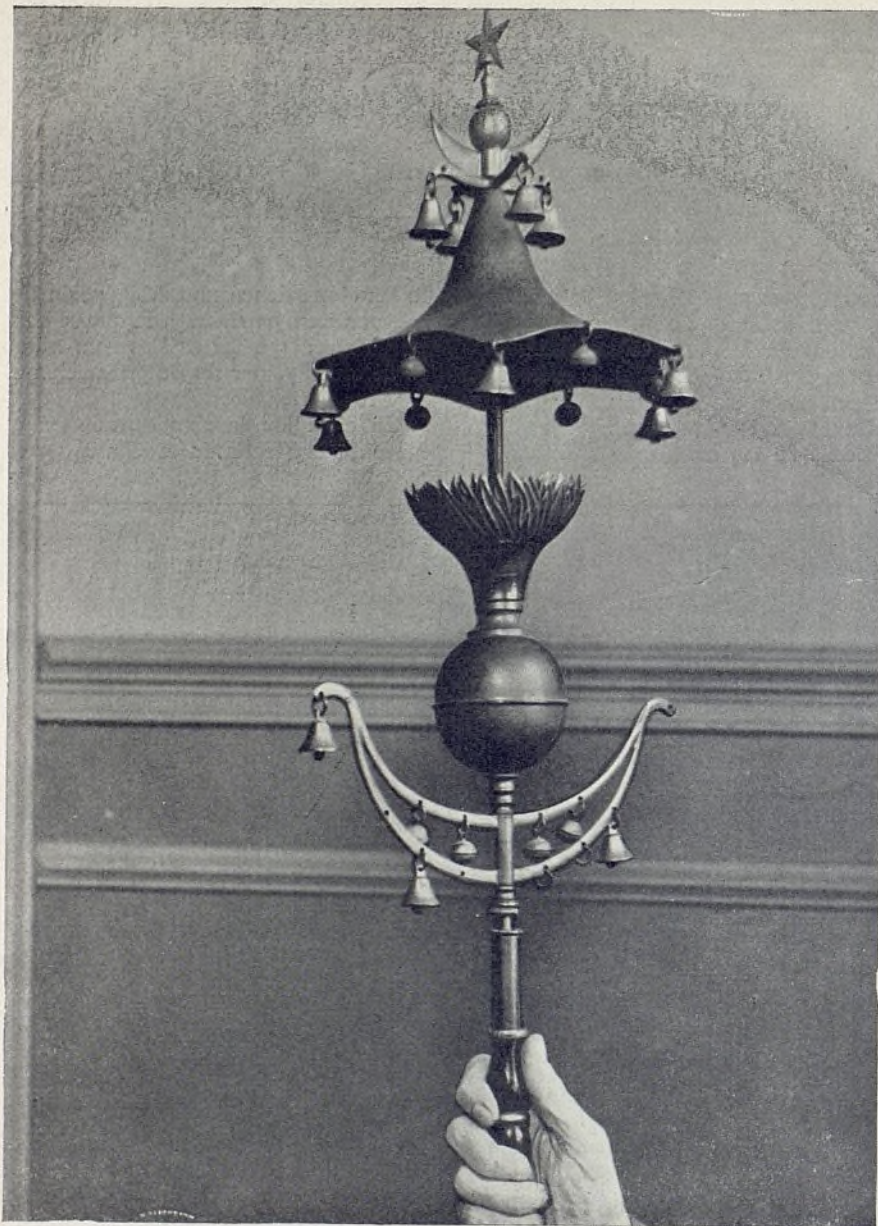

Campanil (turco).

o fragmento de ellas, que se contiene en el armario N, y, dentro de él, en el volumen numerado 312.

Viceversa: una Fuga de Bach la hallará el lector en la letra J.—Clásicos del piano, y, naturalmente, dentro de ella en el grupo alfabetizado con la inicial de Bach. El catálogo dirá al lector el número del volumen—verbigracia, el 26—, y podrá pedir «el 26 de la J», que será, necesariamente, la Fuga de Bach que necesita. Esperamos que se tenga este sistema por eficaz, dentro de una sencillez que la práctica ha confirmado. La facilitación del servicio — en la Biblioteca Musical como en la Literaria — se completa facilitando a cada lector un ejem-

plar del catálogo — una vez obtenida la tarjeta de identidad — para que pueda estudiarlo en su domicilio, lo cual, quizá, representa un dispendio; pero el servicio gana en rapidez, y el tiempo vale también mucho dinero.

Análogamente a lo que ocurre con los textos de bachillerato en la Biblioteca Literaria, las obras docentes musicales pueden conservarse durante el período escolar, aunque presentándolas a la inspección cada quince días, período hábil para el uso del resto de las obras comprendidas en el catálogo. El recién aparecido contiene unos diez mil títulos diferentes: la Biblioteca Musical Circulante es una de las pocas existentes en

España y la única de tipo enteramente gratuito en toda Europa. Ha sido objeto de autorizados elogios que, sin duda, merece el Ayuntamiento de Madrid por sostener estos centros de cultura. La prensa extranjera de los más cultos países ha enaltecido esta labor municipal, llegando a decir, como el gran diario parisién *L'Echo de Paris*: «A nuestro juicio, se debe felicitar sin reserva al Ayuntamiento de Madrid por tan feliz iniciativa...» Y después de describir esta biblioteca, concluye: «Todo ello es, ciertamente, interesante, y merecía que se hiciera mención de él. El ejemplo ofrecido a Europa por el Ayuntamiento de Madrid es saludable. Eso es alta filantropía.»

La Biblioteca Musical Circulante ha realizado actuaciones públicas, entre las cuales debemos destacar la fiesta organizada en el paraninfo de la gloriosa Universidad de Alcalá de Henares por la Sociedad de Amigos de Cervantes, y en que se dieron a conocer, aunque muy sumariamente, algunas obras de las que forman la ya muy valiosa colección de obras musicales inspiradas en el *Quijote*—la más importante del mundo—que nos ha sido doble coleccionar en esta Biblioteca Musical Circulante; el grandioso festival *El Quijote de la Música*, celebrado en el teatro Calderón, con la intervención de la gran Orquesta Sinfónica y de cantantes tan ilustres como la gran soprano Carlota Dahmen, en el que el que suscribe tuvo el alto honor de hacer la presentación oficial de la mencionada colección de música quijotesca, que sonó después de una interpretación de primer orden. El Ayuntamiento patrocinó el importante festival.

Reciente está aún el concierto celebrado en febrero último, acompañado de una exposición instrumental, instalada en el patio de cristales de la primera Casa Consistorial, para inaugurar el nuevo servicio de préstamo gratuito de instrumentos musicales, donados, en su inmensa mayoría, por entidades artísticas y particulares amantes de la cultura. Este servicio ha logrado tal éxito que en el término de tres semanas se han agotado las existencias en nuestra sección instrumental, obligando a la adquisición de nuevos ejemplares para satisfacer las numerosas demandas que honran este servicio, inédito en las organizaciones municipales, que nosotros sepamos. No se prestan sino instrumentos de cuerda, populares o de cámara, por razones de higiene fácilmente imaginables. Para obtener un instrumento de esta colección es preciso presentar el contrato de inquilinato, la cédula personal y un fiador solvente, con casa abierta y recibo vigente de la respectiva contribución. Conviene recordar



Conviene recalcar que estos servicios

BILBAO  
MADRID  
SEVILLA

municipales, y muy especialmente el de la Biblioteca Musical Circulante, están teñidos de un suave matiz familiar que consiente, sin mengua de la disciplina y de la estricta observancia de los reglamentos, una penetración entre la clientela y el funcionario, absolutamente indispensable para la verdadera eficacia y utilidad del servicio mismo. El consejo oportuno, a veces el desengaño indispensable, en todo caso la más solícita comprensión de las circunstancias de cada consultante o de cada peticionario, convierten las Bibliotecas Circulantes en una prolongación espiritual y afectiva del propio hogar; y así se explica la satisfacción y la respetuosa confianza con que los lectores, salvo excepciones, que no hacen sino confirmar la regla, y a las que conviene atender compasivamente, acuden al despacho público de estas bibliotecas, teatro en ocasiones

VÍCTOR ESPINOS

○○○○○○○○○○○○○○○○○○○○○○○○○○○○○○○○○○○○○○

De esta forma el Ayuntamiento de Vicalvaro recobraría su fisonomía propia de Municipio rural, perdiendo lo de urbano que hoy tiene, con perjuicio evidente de los propios habitantes del casco del pueblo, que desean la anexión.

.....

*En cantinas escolares gastó el Municipio de Madrid durante el año 1916 la cantidad de 5.000 pesetas. En el presupuesto de 1933, merced a la intervención de los concejales socialistas, esa partida llegó a la cifra de 900.000 pesetas.*

*Teléfono 17345*





# Banco de Crédito Local de España

Esta institución contrata créditos y préstamos amortizables con las Corporaciones locales—Ayuntamientos y Diputaciones—para la realización de obras y servicios rápidamente reproductivos, estando asegurados los contratos con garantías suficientes y fácilmente realizables.

En representación de sus operaciones, el Banco emite Cédulas de Crédito Local con la garantía de todas las anualidades contratadas con las Corporaciones, e indistintamente de todos los derechos, acciones y bienes, con hipoteca o sin ella, afectos por aquéllas al cumplimiento de sus obligaciones con el Banco; todos los bienes y valores que forman el activo de la Institución garantizan también las Cédulas en curso.

Las Cédulas son cotizadas diariamente como efectos públicos en las Bolsas oficiales; son pignora- bles en el Banco de España y en el emisor, siendo además utilizables para la formación de reservas de las Compañías de seguros y para la constitución de fianzas y depósitos en Diputaciones y Ayuntamientos.

Las Cédulas de Crédito Local Interprovincial y los Bonos Exposición Internacional, valores emitidos también por este Banco, tienen la especial característica de estar directamente garantizados por el Estado.

## Servicios especiales del Banco

### Negociación:

El Banco facilita directamente la adquisición y venta de los títulos por él emitidos, así como por medio de los Bancos, agentes de Bolsa y corredores de Comercio.

Los títulos se remiten a los adquirentes debidamente asegurados.

### Depósito:

Los adquirentes de títulos pueden dejarlos en depósito en las Cajas del Banco, SIN SATISFACER DERECHOS DE CUSTODIA.

### Cupones y amortización:

Todos los valores emitidos por el Banco devengan cupones trimestrales, y la amortiza- ción de aquéllos se verifica anualmente.

Los cupones de los títulos depositados en el Banco pueden hacerse efectivos desde el día de su vencimiento en las oficinas de aquél, o encargándose el Banco de girar o situar su importe a comodidad de los depositantes.

El Banco revisa cuidadosamente las amortizaciones, avisando a los interesados.

### Pignoración de Cédulas:

Las Cédulas de Crédito Local son admitidas por el Banco Emisor y por el Banco de España en garantía de préstamos y cuentas de crédito.

### Operaciones y consultas:

Para realizar operaciones sobre Cédulas de Crédito Local y demás valores emitidos por el Banco, lo mismo que para resolver consultas relacionadas con aquéllos, dirigirse perso- nalmente o por correspondencia a las Oficinas del Banco.

*Dirección abreviada: CREDILOCAL*

*Oficinas: SALON DEL PRADO, 4. - Teléfonos 12848 y 12850*



# Apuntes para la historia de la Hemeroteca Municipal madrileña

## I

No dejo pasar la oportunidad que me ofrece TIEMPOS NUEVOS para, como director de la Hemeroteca Municipal de Madrid, exponer a la consideración de sus lectores algunas opiniones personales y resumir una tarea que se inició hace dieciséis años. Pero antes de referirme a esa labor cultural que desarrolló tan popular centro quiero hacer constar algo que estimo de extraordinaria importancia. La Hemeroteca (1) — «hon-

(1) Merece la pena recordar los intentos infructuosos que antes de fundarse la Hemeroteca hicieron, sucesivamente, desde el ministerio de Instrucción pública dos hombres que han dejado huella profunda en el periodismo español: D. Amalio Gimeno y D. Julio Burell, que a su paso por dicho departamento consignaron en distintos presupuestos la cantidad necesaria para iniciar la organización de una Hemeroteca del Estado. No tuvieron, sin embargo, la suerte de que su idea plasmara en una realidad tangible.

ra y espejo de Madrid», según frase acertadísima del maestro Castrovido — es obra de dos madrileños ilustres. Uno ha desaparecido ya: D. Ricardo Fuente; otro, jubilado en el cargo preeminente que desempeñó durante muchos años en nuestro Municipio: D. Francisco Ruano. Y he de hacer resaltar también que esta obra que enaltece a Madrid, y que fué fundada por dos madrileños, está asimismo sostenida por periodistas madrileños. Es, sin duda, una coincidencia singular, puesto que Madrid, la ciudad acogedora, refugio y paso obligado de todos cuantos dentro de las actividades nacionales aspiran o pretenden ser algo, está invadida por las provincias.

Cuando en octubre de 1918 se fundó la Hemeroteca (1), muy pocas perso-

(1) Véase: *Memoria y Catálogo de las publicaciones periódicas madrileñas presentadas por la Hemeroteca Municipal de Madrid en la Exposición Internacional de Prensa en Colonia*. Madrid, mayo-octubre de 1928.

*Prensa Iberoamericana*. Índice de las publicaciones

nas se dieron cuenta de lo que en el aspecto cultural constituía aquel paso

*periódicas antiguas y modernas, editadas en lenguas ibéricas, que figuran en el pabellón de Prensa Iberoamericana de la Exposición de Sevilla*, por D. Francisco Ramírez Montesinos y D. Antonio Asenjo. Madrid, 1929.

*Memoria publicada con motivo de la presentación en la Exposición Iberoamericana de Sevilla de algunas de las publicaciones hispanoamericanas que se conservan actualmente en la Hemeroteca*. Mayo 1929.

*Relación de las publicaciones periódicas que se reciben en la Hemeroteca en 1 de marzo de 1930*. Madrid, abril de 1930.

*Relación de las publicaciones periódicas que se reciben en la Hemeroteca*. Madrid, enero 1931.

*Relación de las publicaciones periódicas que se reciben en la Hemeroteca Municipal de Madrid*. Madrid, 1933.

*Catálogo de las publicaciones periódicas madrileñas existentes en la Hemeroteca Municipal de Madrid (1661-1930)*. Madrid, 1933.

*La prensa madrileña a través de los siglos (apuntes para su historia desde el año 1661 al de 1925)* por Antonio Asenjo. Madrid, noviembre 1933.

*Resumen de la labor cultural realizada por la Hemeroteca Municipal de Madrid*. Madrid, dic. 1933.

Entrada a la Hemeroteca, establecida en la madrileñísima plaza de la Villa, donde acuden a diario los trabajadores a informarse de cuanto de interés ocurre en el mundo.



Ayuntamiento de Madrid



que iba a iniciar nuestro Ayuntamiento. Los más creían, y, por desgracia, alguien lo cree actualmente, que la Hemeroteca era un «amable camelo» que había inventado Ruano para que Fuente *et amicorum* pasasen unas agradables veladas a costa del presupuesto municipal. Y andando los tiempos me fué posible escuchar algo extraordinariamente pintoresco: «La Hemeroteca no era más que un refugio de periodistas que no querían ir a la oficina.» Que no iban a la oficina, y de ocho horas de trabajo siete las dedicábamos a los dos salones de lectura, en los que se atiende a los lectores diarios, que utilizan la incalculable riqueza que hoy constituyen nuestros fondos.

Los primeros años de vida de la Hemeroteca fueron, sin duda, los más penosos. Hubo que improvisar una organización que hoy me enorgullezco en declarar desde estas páginas que puede ser calificada de verdaderamente ejemplar, añadiendo que a mí sólo se me debe haber procurado seguir la obra que en todos los aspectos trazó Fuente. Mis sugerencias personales han sido, y son, un complemento de la labor de aquel gran madrileño (1).

Han pasado ya dieciséis años y recuerdo como si fuera ahora mismo los primeros días de la Hemeroteca. La plantilla del naciente centro cultural no podía ser más exigua: Ricardo Fuente, Manuel Rosón y yo. Era a la sazón alcalde de Madrid D. Luis Garrido Juaristi, el cual acogió no ya con cariño, sino con entusiasmo, la idea que le brindasen Ruano y Fuente de instituir en Madrid una Hemeroteca. Y hoy, al cabo de esos tres lustros, contemplo con silencioso asombro todo lo que aquí se ha hecho, lo cual me da indudables fuerzas para pensar en lo que queda por hacer.

He dicho ya que la plantilla de la Hemeroteca era verdaderamente insignificante. Pues bien; aumentémosla con un ordenanza, que era toda la dotación secundaria de que nos proveyó el Municipio. Empezamos a trabajar en pleno verano del año 1918, y nuestra instalación primitiva fué un local que es actualmente una de las dependencias de la Hemeroteca: en la plaza Mayor, número 3.

Antes de seguir adelante quiero ex-

poner a muy grandes rasgos algunos detalles que estimo interesantes: «Abrimos», «sellamos» y «servimos» los primeros periódicos al público el que esto escribe (me pongo en primer lugar atendiendo a que fui el primer empleado que trabajó a las órdenes de Fuente al iniciarse la organización de lo que es hoy esta magnífica realidad). Se nos unió Rosón, barbilampiño todavía, y que acababa de iniciar sus actividades periodísticas en *El Liberal*. Después, y con saltos de tiempo relativamente breves, vinieron a la Hemeroteca Víctor



Detalle de un salón de la Hemeroteca madrileña.

Espinós, José María Carretero y Joaquinito Dicenta, y más tarde Manuel Iglesias, de tan grato recuerdo para todos, y federal a machamartillo, y, finalmente, Enrique Ruiz de la Serna, Alejandro Larrubiera y Luis E. de Aldecoa.

La Hemeroteca «abrió sus puertas» mediado octubre del año 1918. Empezamos con poco menos de 900 volúmenes en unos tenderetes casi tan modestos como los del Rastro. Las compras eran limitadísimas, porque la consignación era una modesta cantidad. Pero aun así no perdimos ni el tiempo ni el dinero que el Ayuntamiento nos confió para tal menester. Los libreros no concedían entonces importancia a los periódicos. Los más eran «clavos» de los que no podían desprenderse y los daban a cualquier precio, salvando, naturalmente, las publicaciones del siglo XVIII y las ilustraciones. Así nos fué posible constituir un pequeño «fondo», que engrosó rápidamente y que había de ser la base de la Hemeroteca de hoy. La gran experiencia de Ricardo Fuente, su vasta erudición y su clarividente intuición permitieron que en un espacio de tiempo relativamente «breve» se desarrollase la Hemeroteca con innegable éxi-

to. Hicimos concienzudas *razzias* en las ferias de libros y en los «dominios» del «marqués de la Romana» (1). Yo mismo me asombro de que algunas revistas nacionales y extranjeras — 1835-1890 — se llegasen a comprar a peseta el tomo ¡encuadernado! ¡El papel valía más! Vinieron después donaciones generosas, que nunca se agradecerán bastante, y, por último, el Ayuntamiento, convencido, medio convencido, mejor dicho, de la importancia de la Hemeroteca, consignó ya de un modo formal en sus presupuestos una cifra que permitiese acometer mayores empresas. Culminaron éstas con varias compras de periódicos catalanes — pasan de 1.500 los títulos adquiridos por mí en Barcelona —, y sobre todas las compras, la del famoso *Diario de Barcelona* (2), cuya colección magnífica constituye uno de los motivos de más legítimo orgullo de la Hemeroteca y, ¿por qué ocultarlo?, del que esto escribe. Cuando este periódico fué adquirido por el Ayuntamiento de Madrid, más de una eminente personalidad catalana se lamentó en la prensa barcelonesa de que el decano de los periódicos españoles, el famoso *Brusi*, saliese de Barcelona (3).

No le costó trabajo a la gente habituarse al nuevo servicio que le brindaba el Ayuntamiento de Madrid, aunque hubo algún ciudadano que creyese que la Hemeroteca era un salón de peluquería (4), donde podrían leerse los periódicos a capricho, o un «maná», de donde podían llevarse a su casa los que más les agradasen. Pero, me complazco en consignarlo, fueron éstas contadas excepciones, y bien pronto pudo la

(1) Se llama el «marqués de la Romana», en el argot de los «papeleros», al individuo que compra papel al peso para revenderlo en las fábricas de papel; el origen de este remoque es sin duda que el papel se pesaba en romana.

(2) Véase *Diario de Barcelona (1792-1929)*. *Monografía bibliográfica del decano actual de la Prensa Periódica Española*, por Antonio Asenjo.

(3) Que yo sepa sólo hay tres colecciones de este diario, 1792-1934 (en publicación). La que existe en la Redacción del diario, la del Ateneo Barcelonés y la de la Hemeroteca; pero la nuestra es no sólo la más completa, sino la más curiosa, puesto que su primer coleccionista recogía no sólo el diario, sino todos los papeles que aparecían en aquel entonces: Hojas volantes, coplas, bandos, oraciones, etc. (Véase *Diario de Barcelona. Monografía*. (Documentos encuadernados con el diario, páginas 1 a 44.)

(4) En otro artículo contaré algunas curiosas anécdotas de los primeros años de la Hemeroteca.

(1) Véanse *Biografía*, de Ricardo Fuente, y *Catálogo de las publicaciones periódicas madrileñas, etcétera*. Páginas XV-XX, por Antonio Asenjo.



Hemeroteca desarrollarse con rapidez asombrosa.

Muerto Fuente en 1925, me cupo el honor de ser su sucesor, aun cuando no su sustituto. Claro es que me consuela la idea — consuelo de tontos — de que era muy difícil que nadie le sustituyera. Yo repito que no soy más que un fiel continuador de su obra. Para otra cosa me falta, porque es cierto lo digo, además de su entendimiento, su colaboración y la del ilustre Ruano. Cuento, por fortuna, con la del actual secretario, D. Mariano Berdejo — inteligencia, cultura, amor a las letras —, y con la del Municipio en general, que, compenetrado de la importancia de esta institución, no regatea sacrificios para que su labor se perfeccione cada día más.

o

Pasemos, pues, a la mayoría de edad de la Hemeroteca, detallando el esfuerzo que representa la obra cultural que aquí se ha hecho. Es muy posible, sin embargo, que el espectador imparcial, el que sólo acude a la Hemeroteca cuando se lo exige una determinada circunstancia, no conceda a ésta la importancia que verdaderamente tiene. Tampoco yo y los que en ella trabajamos estábamos al principio muy convencidos del papel que dentro de la vida española podía representar una Hemeroteca; pero no una Hemeroteca sostenida con los fondos siempre exigüos que puede votar una Municipalidad, sino una Hemeroteca del Estado, dotada decorosamente. Mas cuando, como he tenido el honor de hacer constar en diversas oportunidades, se reciben tantas, tan variadas y tan inequívocas muestras de entusiasmo por parte de cuantas personalidades, nacionales y extranjeras, conocen nuestra labor, acaba uno por contagiarse de ese optimismo y convencerse de lo que es, en efecto, una magnífica realidad.

Me fué posible darme cuenta del relieve que ya tenía la Hemeroteca en el año 1928, en la Exposición Internacional de Prensa en Colonia. Tuve el honor de ostentar la representación de este centro en aquel certamen. Las personalidades con las que tuve oportunidad de conversar no me ocultaron el asombro que les producía la obra que yo reputaba tan modesta. Nadie superó — salvando la instalación alemana — la riqueza que allí exhibió España, y el nombre de la Hemeroteca quedó desde entonces incorporado al léxico de cultura de unos cuantos centenares de personas que tienen el privilegio de ser constantes viajeros, verdaderos embajadores de la intelectualidad; así, esos

Sociedad A. *Alfa*  
Cooperativa

Primera manufactura española  
de MAQUINAS DE COSER



Pedid un catálogo gratis a  
Máquinas de coser A L F A  
**EIBAR** (Guipúzcoa)

catedráticos de las Universidades norteamericanas, inglesas o alemanas vienen a la Hemeroteca a «tiro hecho», sabiendo lo que han de pedir, porque saben ya lo que aquí existe...

Un año después, en la Exposición Iberoamericana de Sevilla, pudo la Hemeroteca hacer otra «salida» tan fructífera como la anterior.

Basta consignar el hecho de que en la Hemeroteca se reciben actualmente 1.477 publicaciones, de las cuales 1.177 son gratuitas; una gran mayoría de ellas ven la luz en América. Pero no queda ahí el éxito de la Hemeroteca. Aquel mismo año se organizaba en el Ayuntamiento de Madrid una exposición de publicaciones que generosamente habían regalado las representaciones de Colonia y Sevilla. Y bien recientemente, con motivo de la *II Conferencia Internacional de Oficinas gubernamentales de prensa y de representantes y Agencias de prensa*, celebrada en 1933, me fué posible comprender la importancia de la Hemeroteca. Más de cien periodistas se congregaron en Madrid, y todos ellos, sin excepción, me

oooooooooooooooooooooooooooooooo

*Los problemas municipales son más de la mitad de la cuestión social. Toda la parte política es inmediatamente realizable, y las principales prescripciones de la parte económica lo son también.*  
**BENOIT MALÓN**

Ayuntamiento de Madrid

hablaron de su importancia y de su obra.

Hoy no puede nadie prescindir de «nosotros», si dentro de sus proyectos entra el estudio de cualquier hecho retrospectivo.

o

Y hago punto. En el próximo artículo, y contando siempre con la benévola acogida que la Dirección de esta revista pueda dispensar a mis modestos trabajos, tendré el honor de completar estas notas, divulgadoras de las actividades de la Hemeroteca Municipal Madrileña.

ANTONIO ASENJO

oooooooooooooooooooooooooooooooo

## Ataques de "El Debate"

**E**L órgano de los jesuitas ataca con asiduidad explicable a los concejales socialistas madrileños, sin duda obedeciendo una consigna.

Ataques de las fuerzas que representa *El Debate* nos enorgullecen. Y hasta nos permitimos el lujo de reproducir parte de lo que dicen, para solaz y esparcimiento de nuestros lectores:

La perturbación y la anomalía que los representantes del Socialismo — defensores de un interés de clase — traen a los servicios públicos, que tienen por finalidad el bien común, quedó de nuevo patente en la sesión municipal de ayer en Madrid.

Una proposición de los concejales de derecha pugnaba por la buena doctrina: no puede haber huelga en los servicios públicos. La hubo el domingo pasado, y entre ellos, en tres que corresponden al Ayuntamiento: limpieza, alumbrado y autobuses. ¿Y cómo podía ser de otra manera si se hace coincidir en una misma persona un destacado puesto sindical y una delegación de servicios municipales? Ese concejal, que es a la vez directivo de un Sindicato y delegado de un servicio, ¿qué hace en el caso de huelga? Pues..., a juzgar por lo ocurrido ayer en la sesión municipal, lo que hace es sostener la peregrina y donosa teoría de que los concejales no están obligados a servir los intereses públicos del vecindario que representan, sino a anteponer a este provecho común el sectarismo de clase y de partido.

Los jesuitas y sus abogados defensores no son sectarios: son unos benditos de Dios.

Menos mal que cada día los conoce más la opinión pública, y acabará por abandonarlos.

Eso es lo que les duele a los seráficos servidores de San Ignacio y del capitalismo: que los socialistas les descubran sus maniobras.



## Estampas madrileñas

# La romería de San Isidro

**S**i pudieran realizarse milagres en los tiempos actuales y fuera uno de éstos resucitar a los antiguos cronistas madrileños, sería cosa de oír los doloridos comentarios que harían al contemplar la variación sufrida por esta villa, objeto de sus fervidos amores. Claro es que también oímos lamentarse a los escritores madrileñistas de nuestros días del nuevo aspecto que la urbe ofrece, de la renovación de las costumbres y del contraste enorme que presenta la vida actual en relación con lo que fué, y que las viejas crónicas relatan.

Mas no es propósito nuestro hacer resaltar aquí el fondo romántico del alma española, no porque las líneas que nos proponemos trazar se alejen, en lo más substancial de su concepto, de tema tan lleno de virtudes sugeridoras; mas sí porque la trascendencia que el asunto presenta requiere un grave tono doctoral y una ajustada sapiencia, que, en gracia a la verdad sea

dicho, nosotros no poseemos, y en el caso presente no nos importa.

Va nuestro deseo por un camino más sencillo, si bien más alegre y claro. No vamos a enjuiciar la vida, sino a contemplarla palpitante y bella a través de nuestros recuerdos, renovando las viejas emociones en una forma de vivir de nuevo gratos momentos juveniles, que, siendo iguales para los mozos del presente, no habrán de ser lo mismo para nosotros nunca más.

Madrid, en el verano, es, sin duda alguna, uno de los lugares más alegres de la tierra. Las clásicas verbenas, quizá un poquito en decadencia por causas que nosotros somos los primeros en lamentar, tales como el paro obrero y la crisis mundial, de cuyas salpicaduras no podíamos librarnos, tienen, a pesar de todo, un carácter tan popular, tan específico, y ofrecen un encantador panorama nocturno y urbano de regocijo y diversiones para el buen pueblo que suda y labora en los cruentos días, cuando las familias poderosas

han trasladado su residencia a las playas del norte en busca de las brisas del mar. Es entonces cuando Madrid parece ser el mismo de las viejas estampas: una ciudad de gente anónima sin otra elegancia que la del gusto de vivir la vida en total plenitud, sin molestar a nadie no por ingenuo modo de mirar las cosas, sino por conciencia del bien. Aparte, claro está, del innato epicureísmo humano.

Es este mismo pueblo querido nuestro, puesto que en él nacimos y por ello debemos amarle, jovial y verbenero, el que a mediados del mes de mayo, en los días en que se celebra la fiesta del patrón de la villa, vemos vagar a lo largo de la castiza calle de Toledo y la de Segovia, cruzando el bello puente del mismo nombre, llevando sus angustias y males a enterrar, entre vino y cantares, junto a la ermita del «santo» o a las márgenes del río. El sentido piadoso que tuvo esta fiesta en siglos pasados, en que se atribuían virtudes milagrosas a las aguas de la fuente del



Ermida de San Isidro  
y Camino Bajo.

(Grab. de Sigie.)



santo, ha desaparecido. Las gentes de ahora aman a San Isidro no por el paisanaje y por su dignidad en los altares, sino por el pretexto que su día ofrece para la distracción y la alegría.

Algunos escritores de tiempos anteriores han señalado también el carácter pagano de esta romería. Alguien vió entrar en tiempos en la casa de «el Sordo», al otro lado del Manzanares, a D. Leandro Fernández de Moratín, llevando colgadas de sus brazos a dos bellas chulapas madrileñas, mientras toda su figura denunciaba un acatamiento rendido a los cálidos licores. La alcurnia intelectual del autor de la *Comedia nueva*, en tan pintoresca apostura y en tan especial escenario, dice bien claramente a los lectores modernos que la tradicional romería era como un desquite de respiro de la vida y at-

mósfera cargadas de Madrid, igual para el más agudo espíritu de su tiempo que para el último analfabeto.

¿Y Goya? Es el genial pintor aragonés, el pintor madrileño entre todos, según ha dicho alguien que puede hablar con autoridad, el que nos ha dejado en sus lienzos el más deleitoso relato de la fiesta de la pradera. Varias obras dejó Goya sobre tan interesante motivo. Eran los días en que las duquesas alternaban con los chisperos y la alta aristocracia del rey absoluto encontraba solaz y recreo en las diversiones villanas. Es más: el propio Manzanares, en los tiempos a que nos referimos, tenía, según Goya en *La pradera de San Isidro*, una caudalosa corriente, como si fuese un río decentito.

Ya no se va en tartana a la pradera, como no se va en calesa a los toros.

Tampoco hay un Goya que pinte con tanto amor nuestra romería por excelencia, ni un Mesonero que la describa, ni las aguas del río besan, al discurrir, verdes orillas, y si un cauce de cemento. El taxi de nuestros días, con rapidez y baratura, ha disminuído bastante ese caudal humano que corría bajo los arcos de la Puerta de Toledo, y el polvo que sus ruedas levantan llena el aire del camino. Y, sin embargo, los concurrentes de ahora llevan al santo y su pradera los mismos afanes y los mismos anhelos de los que vivieron antes, y la fiesta de hoy día es igual que la vieron los pícaros ojos de D. Francisco de Goya y eternizaron sus pinceles.

Aún podemos ver los grupos de gallegos y asturianos junto a las parejas que danzan al monótono son de la



En la pradera.

(Dib. de Villaamil.)





La ermita.

(Lit. de Martínez.)

gaita regional; el que pregona los churros y el que tira de la bota; las familias que meriendan a la sombra falaz de una sombrilla o en el prado descubierto a la inclemencia del sol; la pareja de enamorados y el perro que duerme junto a sus dueños o corre y salta y alza la pata para hacerle burlas al río...

Y después de todo esto, lo que no vieron los ojos de la corte de Carlos IV: las rifas y los columpios, las grutas maravillosas, la venta de cacahuets.

la ruleta o el molinillo y las esfinges que predicen el porvenir en letras de molde..., y de vez en cuando un aeroplano que con su motor llena de estrépitos el aire. Y al margen de todo esto el viejo Manzanares, más seco cada vez, con el traje ceñido, mirando el espectáculo con esa serena dulcedumbre del viejo que perdió sus ímpetus y pasiones y que todo lo mira con una sonrisa resignada y feliz...

ANGEL PEREZ CHOZAS

*Archivero de Villa.*

## Para resolver la crisis de trabajo

CON el loable fin de poner orden en la construcción de casas baratas, se ha reunido en Madrid una asamblea de entidades constructoras, adoptando las siguientes conclusiones:

1.<sup>a</sup> Que el Gobierno obligue al Instituto de Crédito de las Cajas generales de Ahorro al cumplimiento del artículo 21 de sus estatutos, o que concierte con éste o con el Banco Hipotecario o el Instituto Nacional de Previsión una operación de crédito por el montante preciso, a fin de que termine para las Cooperativas comprendidas en los grupos 3.º, 4.º y 5.º la espera de beneficios.

2.<sup>a</sup> Que se suprima el Patronato de Política Social Inmobiliaria del Estado tal como hoy funciona, por considerarlo inútil

a los efectos de encauzar la obra social de las Cooperativas; reformándolo, si no juzgara oportuno el ministro la total supresión, en la siguiente forma:

a) Con un número más reducido de miembros.

b) Que de éstos sean, por lo menos, la mitad de ellos representantes directos de Cooperativas; designándose de entre ellos la secretaría del Patronato, no pudiendo ser apta para el desempeño de estos cargos ninguna persona que haya formado parte de la Directiva de la Cooperativa o entidad de cuyas edificaciones se haya incautado el Estado.

c) Que los restantes miembros sean médicos, en representación de la clase sanitaria, arquitectos y representantes de los organismos financieros que colaboren a esta obra social.

d) Que la presidencia de este organismo esté vinculada al director general de Acción social.

3.ª Entrega de las barriadas incautadas por el actual Patronato de Política Social Inmobiliaria del Estado al ministerio de Hacienda, revirtiendo al caudal de casas baratas las cantidades por que se adjudique el Estado dichas edificaciones.

4.<sup>a</sup> Representación de las Federaciones de casas baratas en la Subcomisión de Cooperación del Consejo de Trabajo, por nombramiento del ministro, a propuesta de las Federaciones o Uniones; no pudiendo ser apta para el desempeño de este cargo ninguna persona que haya formado parte de la Directiva de Cooperativa o entidad de cuyas edificaciones se haya incautado el Estado.

5.<sup>a</sup> Que el ministro de Trabajo designe urgentemente una Comisión donde estén representadas las Cooperativas, a fin de hacer efectivas las responsabilidades en que hubieren incurrido los funcionarios del Estado en todo lo relativo a la tramitación de los expedientes de casas baratas y de las concesiones especiales.

6.<sup>a</sup> Es deseo de la asamblea pedir con carácter preferente el respeto absoluto a los auxilios que correspondan a todos los proyectos que tengan la calificación condicional y comprendidos en los grupos 3.<sup>o</sup>, 4.<sup>o</sup> y 5.<sup>o</sup>, que no podrán ser anulados en caso alguno.

7.<sup>a</sup> Las Cooperativas que no hubieran solicitado la inscripción de sus reglamentos en el Registro correspondiente que señala la ley de 9 de septiembre de 1931 se consideran inscritos automáticamente si en el plazo de un mes no hubiera requerido el Servicio de Casas baratas a las Cooperativas para la introducción de las reformas oportunas en dichos reglamentos.

8.ª Que la tramitación de los expedientes se ajuste a los plazos que dispone el decreto de la Presidencia de la República y el reglamento de servicios del ministerio de Trabajo y Previsión de 31 de mayo de 1932.

9.<sup>a</sup> Que debido a los varios años transcurridos desde la aprobación de los proyectos, se conceda a éstos un aumento en sus presupuestos en relación con la subida de los jornales y materiales de construcción.

10.<sup>a</sup> La aprobación de los proyectos de casas baratas continuará afecta a los arquitectos del servicio en el departamento de Trabajo; la calificación de terrenos, inspección de las obras y expedición de certificaciones de éstas estarán a cargo de los arquitectos del Catastro, dependientes del ministerio de Hacienda.

El problema de liquidar los pleitos promovidos por la defectuosa manera de concebir la construcción de casas baratas está dando muchos disgustos al Estado, y a lo que se ve no se ha encontrado la manera de evitarlos.

Si los acuerdos de esta Conferencia encauzaran estos problemas, ya habría hecho una obra de gran interés.



# Plan y cauce de las Colonias escolares

La generosidad del Municipio madrileño en materia de instrucción primaria, generosidad instigada por los concejales socialistas, principalmente por aquel a quien más debe la primera enseñanza pública de Madrid, se manifiesta con rasgos de especial simpatía en la extraordinaria difusión de las colonias escolares, cuyos saludables beneficios son cada vez más deseados y mejor acogidos por las familias de los trabajadores. Pero, en nuestro entender, convendría modificar algunos aspectos de la organización de las colonias escolares municipales, con el propósito de hacer más eficaz su acción, preservándola de las perturbadoras repercusiones que hasta ahora ha producido en el normal desenvolvimiento de la vida escolar.

De abril a noviembre se sucede la constante interrupción de las clases por la salida o el regreso de niños designados para tomar parte en las colonias. Y lo peor de todo, cuando esta interrupción cae fuera de la época de vacaciones, no son los inconvenientes de inmediata deducción que a cualquiera se le alcanzan, como la pérdida, difícilmente reparable, de la continuidad instructiva del curso, enlazando con el período de vacación estival la permanencia en la colonia, sino el desdén con que la escuela es mirada por menos deseable que las instituciones que se desenvuelven a su alrededor. Porque la escuela está necesitada de alicientes propios que nunca tuvo, de estímulos nacidos de su esencial función, de la prestancia con que se presentan los demás centros de enseñanza oficial, con sus certificados de estudios, sus títulos académicos y sus exámenes, no en esta o aquella forma establecidos, pero sí en los que reclama esa trascendencia tan encendidamente loada en todos los discursos y en todos los programas políticos.

Colonias, cantinas, roperos, Mutualidades, bibliotecas, Asociaciones de antiguos alumnos, etc., con obras de extensión escolar muy loables en cuanto a sus fines; pero siempre que su esfera de acción no invada, y aun anule, la

substantiva y primordial de la escuela. En cuanto suplanten las actividades de la enseñanza primaria se cae en un despilfarro que asfixia la vida escolar, como las hierbas parasitarias el vegetal cultivado. No se hable de que a la escuela le sobra intelectualismo y le falta sentido educador, porque éste sólo se consigue con una ordenada actividad instructiva, sobre todo pensando en el obscuro ambiente familiar de nuestros niños. Pero es preciso que esa actividad interese no ya por sí misma, como se reclamaría en pura ortodoxia herbartiana, sino con un criterio más pragmático por su objetiva aplicación, por su

nen las colonias organizadas fuera de los meses de julio y agosto — y, a lo sumo, septiembre, aunque entonces ya viene la pesadumbre de los días cortos — está indebidamente empleado, porque en ese tiempo los niños no se bañan en el mar, y ni aquí ni en la montaña permanecen las horas suficientes al aire libre. Es decir, que un mes de colonia en abril o mayo, octubre o noviembre vale y aprovecha muchísimo menos, y perturba enormemente la vida escolar; pero cuesta exactamente igual que en julio o agosto, en cuyos meses la vida infantil queda suspendida del vacío de las vacaciones es-

Dentro de unos días se pondrá a la venta el primer folleto municipalista de la Biblioteca TIEMPOS NUEVOS, titulado

## Intervención socialista en los Ayuntamientos,

por nuestro camarada Andrés Saborit.

El precio del folleto será el de cincuenta céntimos, haciéndose un descuento del 10 por 100 a quienes soliciten, como mínimo, diez ejemplares, y el del 20 por 100 a los que pidan más de veinte.

enlace y acomodación a las demás actividades sociales, cesando de ser «el callejón sin salida» contra cuyo aislamiento clamaba Buisson.

Hay que volver, pues, al primitivo sentido de las colonias, considerándolas como organizaciones escolares de vacaciones. El Ayuntamiento ha puesto un fecundo empeño en la extensión de aquellas instituciones; pero debe cuidar celosamente de su eficacia y virtualidad. Seguramente, a la Junta municipal de Enseñanza le habrá preocupado esta cuestión alguna vez; pero habrá sido pronto absorbida por el afán de cumplir la magnitud de la tarea, subordinando al cuánto el problema del cómo. Naturalmente, esto no es censurable de todo punto. Ya es un magnífico esfuerzo poner en marcha todos los años el funcionamiento de las colonias precisas para incluir en ellas cerca de dos mil niños. Pero las cosas se harían mejor tan sólo con plantearse el problema en términos parecidos a los siguientes: El dinero con que se sostie-

teniendo el mayor beneficio de las colonias.

Esta es una observación tan axiomática, que no es menester para comprobarla recurrir a datos estadísticos ni al testimonio de la ya larga experiencia de las colonias escolares municipales. Lo que sí hace falta es percatarse bien de ella y apreciar su importancia, principalmente en relación con el forzoso y lamentable paréntesis de las vacaciones. Se impone entonces la multuaria diseminación de las colonias, a fin de conseguir, ante todo, la simultaneidad de todas ellas con el período de vacaciones y la reducción del número de niños para cada una hasta un límite máximo de cincuenta. También se derivaría otra interesante ventaja, dada la gran variedad de la climatología española, y es que, merced a ella, se podría establecer una matización más fina en el diagnóstico médico para el destino de los niños a los diferentes tipos de colonias que se instalarían en muy diversos lugares marítimos y en no menos variada gradación de alturas.

M. ARIAS MUÑOZ

**RESTAURANTE BIARRITZ**  
AMPLIOS Y CÓMODOS SALONES  
ALMANSA, 48 (CUATRO CAMINOS)



## Conferencia nacional

# Los Ayuntamientos socialistas de Francia ante el problema del paro

Se ha celebrado en París una Conferencia nacional de Ayuntamientos socialistas, en la que han participado representantes de numerosos Municipios a los cuales afecta de modo angustioso la crisis de trabajo, de la que son víctimas millares de obreros de distintas industrias.

Se discutieron ampliamente todos los aspectos del problema, y como final de los debates se adoptó por unanimidad la siguiente resolución:

«Los miembros de la Conferencia de los Ayuntamientos socialistas afirman su adhesión total a las doctrinas expuestas por el Socialismo internacional en lo que se refiere a las responsabilidades del régimen capitalista en el desarrollo de una crisis económica cuyas causas han sido denunciadas hace mucho tiempo por nuestros teóricos.

Consideran que sólo el triunfo del Socialismo pondrá fin a un régimen de concurrencia ilimitada, que tendrá por resultado un exceso de producción no compensada por el desarrollo correlativo de un consumo que la ganancia del capitalismo reduce al mínimo.

Únicamente la sociedad socialista restablecerá la armonía económica, y sólo su advenimiento pondrá fin a las crisis terribles, cuya gravedad, según la genial predicción de Carlos Marx, se acentuará hasta la desaparición del régimen. Pero igualmente estiman que es deber esencial de los Ayuntamientos, que consideran como su misión primordial, atenuar todas las miserias en los hogares obreros, buscar los remedios de carácter urgente para la situación actual y requerir a los Poderes públicos que adopten las medidas necesarias para que esto se lleve a la práctica.

En este sentido, la Conferencia de Ayuntamientos socialistas:

Recuerda que el principio del derecho al trabajo, procla-

mado por los demócratas de 1848, implica la posibilidad para todo ser humano — puesto por circunstancias ajenas a su voluntad en la imposibilidad de hallar un empleo correspondiente a sus aptitudes y normalmente remunerado — de obtener de la sociedad el medio de asegurar su subsistencia y la de su familia.

Declarar lo siguiente:

I. — Que la aplicación de esta medida impone la creación en cada provincia y en cada Municipio de un fondo permanente de paro, establecimiento público análogo a la oficina de beneficencia y de asistencia, administrado por una Comisión paritaria, elegida por las organizaciones patronales y obreras, y que concederá a cada parado el subsidio de alimentación indispensable a la subsistencia de su familia, sostenida por ingresos presupuestarios de carácter obligatorio.

II. — Que las colectividades locales afectadas por la crisis deben beneficiarse también con la aplicación de los mismos principios de solidaridad nacional que han llevado a los Poderes públicos a intervenir, en condiciones particularmente onerosas para el presupuesto nacional y para los consumidores de las ciudades, en favor especialmente de los productores de trigo, de alcohol y de carbón.

III. — Que la participación nacional en los gastos de los fondos locales de paro debe ser determinada, tanto para los trabajadores transeúntes como para los alocados en un Municipio, siguiendo las reglas que proporcionan las subvenciones a las cargas resultantes para las colectividades de los diferentes modos de asistencia en favor de los parados y al agotamiento de sus recursos como consecuencia de la decadencia de su actividad económica local; que la aportación nacional debe llegar en algunos casos hasta hacerse cargo por completo de los socorros reglamentarios y a la consignación de subvenciones para cubrir los gastos ordinarios



PAUL FAURE

Secretario general del Partido Socialista Francés.



Afirman que está próxima la hora en que, ante el saqueo sistemático contra las instituciones y presupuestos locales por los Gobiernos sucesivos, que desdeñan sistemáticamente la importancia de la estructura municipal en la nación, apelarán al conjunto de las Administraciones municipales de Francia para dejar a los representantes del Estado la responsabilidad de la gestión de los servicios municipales.»

Y, sin embargo, ha sido suspendido, siguiendo así la línea de conducta trazada por las personalidades del partido radical, de acuerdo con las derechas.



*CUBIERTAS*  
*Y*  
*TEJADOS,*  
*===== S. A.*

◆  
*Alcalá, 54*  
*MADRID*



# LA INDUSTRIAL CELTICA

■ IMPORTACIÓN DE ASFALTOS PROCEDENTES  
DE LAS REFINERÍAS DE LOS ESTADOS UNIDOS

ooo

*Los asfaltos de LA INDUSTRIAL CELTICA reúnen todas las condiciones exigidas por el ministerio de Obras públicas, Diputaciones y Ayuntamientos para toda clase de pavimentos*

ooo

■ *Fábricas para la preparación de emulsiones. Producción capaz para toda clase de demandas, por importantes que sean. En existencias, 400.000 toneladas de asfalto puro.*

ooo

ALQUITRANES DE PROCEDENCIA NACIONAL  
Y EXTRANJERA PARA RIEGO DE CARRETERAS ■

ooo

CASA CENTRAL EN

VILLAGARCIA DE AROSA

PONTEVEDRA



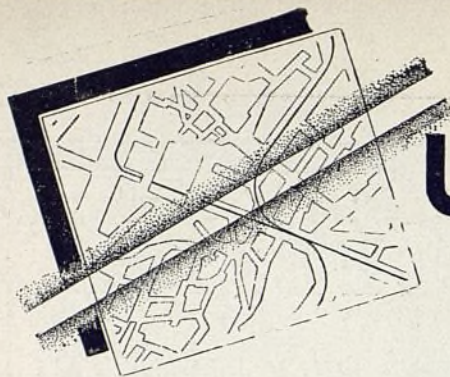

# URBANISMO Y JARDINERIA



## Una medida legal para obligar a construir

**C**ON la firma de nuestro compañero Andrés Saborit fué presentada hace varios meses al Municipio madrileño la siguiente proposición, de enorme interés para los obreros de la edificación:

Se ha puesto de relieve en múltiples ocasiones la escandalosa especulación que con los terrenos del ensanche hacen muchos particulares. Hay que reconocer que a dicho comercio, con excesivo lucro, ha contribuido el Ayuntamiento, por un lado, con obras de urbanización que han venido a dar mayor valor a los solares, y por otro, por el olvido en que tuvo preceptos terminantes de las Ordenanzas municipales, cuya aplicación hubiera servido de freno a la insaciable codicia de la propiedad.

Urge poner remedio al mal, porque siendo muchos los solares susceptibles de edificación el Municipio madrileño puede realizar todavía una gran obra en varios aspectos: en el social, en el económico y en el urbanístico.

Si se obliga a construir a quienes esperan tranquilos a que, sin esfuerzo de su parte, la propiedad adquiera un incremento para transferirla, se habrá dado un paso de importancia en la resolución de la crisis de trabajo; el mayor número de viviendas producirá, a no dudarlo, un descenso en el valor de la propiedad que tendrá su reflejo en el precio de los alquileres, y de momento, e ínterin se aprueba y se lleva a la práctica el proyecto de urbanización del extrarradio, quizá disminuya la edificación en esta zona, con lo cual se habrá evitado que se acumulen nuevos obstáculos para la realización del proyecto definitivo.

El capítulo séptimo de las Ordenanzas municipales, en sus artículos 221 a 228 inclusive, contiene preceptos más que sobrados para que el Municipio de Madrid inicie y lleve a cabo una campaña en el sentido expuesto. La sola

copia de estos artículos bastará para comprender la justicia que inspiró la redacción de sus disposiciones:

Art. 821. Son solares yermos los terrenos que en una población se hallen desiertos o abandonados, sin aplicación ni disposición para dar renta ni fruto.

Art. 822. Los solares, dentro del antiguo Madrid, que se hallen comprendidos bajo el epígrafe de este capítulo quedan sujetos a las disposiciones de la ley 7.<sup>a</sup>, título 19, libro 3.<sup>o</sup>, de la novísima recopilación, real cédula de 15 de mayo de 1778, ordenanza a los intendentes corregidores de 13 de octubre de 1749 y a la orden del regente del reino de 30 de septiembre de 1842.

Art. 823. En consecuencia de las anteriores disposiciones, los agentes municipales, o cualquier vecino, denunciarán ante el alcalde los solares que se hallen en el caso del artículo 821, para que dicha autoridad obligue a los propietarios de solares a que inmediatamente los cercuen y a edificar sobre ellos en el plazo de un año, a contar de la fecha de la notificación.

Art. 824. Si pasado ese plazo los propietarios no hubiesen cumplido con la orden del alcalde, se procederá por el Ayuntamiento a la venta del solar en pública subasta, con la obligación de edificar en él en el término de tres meses, desde el otorgamiento de la escritura, reintegrándose de los gastos que se hubiesen originado de colocación de valla, luces, guardería, costas de la subasta y demás, con parte o el todo, según los casos, del producto de la venta del citado solar.

Art. 825. Igual procedimiento se seguirá con los solares abandonados y con aquellos que se encuentren en litigio, pues no procede atemperancia alguna ante las disposiciones citadas en el artículo 821, toda vez que la Ordenanza municipal no permite consideración de fuero ni privilegio alguno.

Art. 826. En todos los casos antes expresados, al incautarse el Ayuntamiento de los solares yermos deberá hacer la inscripción correspondiente en el Registro de la propiedad para convertirse en acreedor refaccionario, a fin de resarcirse de los gastos de que se hace mérito en el artículo 824.

Art. 827. Los solares situados dentro de la zona del Ensanche de Madrid no podrán clasificarse como yermos hasta pasados dos años de la promulgación de esta Ordenanza.

Transcurrido este plazo serán aplicados los artículos 822 al 825 de esta Ordenanza a todos los solares del Ensanche.

Art. 828. Tan pronto como el Ayuntamiento haga la explanación de una calle del Ensanche, los propietarios de los solares situados en ella los cerrarán con vallas de madera, pintadas al óleo, colocadas en la alineación oficial, acompañando el desmonte o terraplén, según los casos, en que la calle se haya abierto en el interior de un solar hasta una línea situada a dos metros, por lo menos, de dicha valla.

Sólo resta añadir al que suscribe antes de formular su propuesta que, aprobada la Ordenanza por el Ayuntamiento en 17 de diciembre de 1917, desde igual fecha de 1929 los solares del Ensanche pueden ser clasificados como yermos y aplicarles lo dispuesto en el artículo 823.

En resumen, propongo al excelentísimo Ayuntamiento: Que, desde luego, acuerde que por las Tenencias de Alcaldía se requiera a los propietarios de solares el cumplimiento de lo dispuesto en el artículo 823 (obligación de cercarlos y edificar en el plazo de un año) y en el artículo 828 (igual obligación y la de desmontar o terraplenar el solar, según los casos, y la correlativa de edificar también en el plazo de un año, cuando ello proceda, teniendo en cuenta el momento de la apertura de la calle), para poder llegar, si fuera necesario, a la aplicación del artículo 824, relativo a la venta en pública subasta de los solares cuyos propietarios no cumplan con la orden de la Alcaldía.

*Esta proposición, íntegramente reproducida, está detenida en Comisión por la habilidad de los concejales de la derecha, de los defensores de los dueños de solares, que sustraen, con su inercia, parte de la riqueza nacional a su natural desarrollo, perjudicando a la propiedad y al trabajo, para estimular, en cambio, el parasitismo.*



## El ensanchamiento del puente de la República sobre el río Manzanares

**H**ASTA hace poco tiempo puede decirse que en España sólo el Estado construía puentes de alguna importancia. Las poblaciones situadas a orillas de un río lo cruzaban por los existentes en las carreteras de acceso a la ciudad.

El aumento de población hace que los núcleos urbanos se desparramen al otro lado de los ríos — que en otros tiempos constituyeron su límite —, y entonces los puentes tienen que servir no sólo para la circulación de las carreteras, que ha aumentado mucho, sino para la urbana,

por lo cual resultan insuficientes los que fueron muy capaces en la época de su construcción.

Las poblaciones se encuentran, por consiguiente, en la necesidad de construir nuevos puentes o ampliar los que existen. Comprendiéndolo así, el Estatuto municipal, promulgado en 8 de marzo de 1924, define, en su artículo 180, como de la *exclusiva* competencia municipal: «b) Las obras de encauzamiento, canalización o cubrimiento de cursos de agua, durante su recorrido por las poblaciones, y los *puentes y pasarelas* para atravesarlos.» Ha de tener-

se en cuenta que toda la sección 6.<sup>a</sup> del capítulo I del título V, libro I del Estatuto — a la que pertenece el citado artículo —, se halla en vigor por decreto de 17 de julio de 1931, confirmado por la ley de 15 de septiembre del mismo año.

Con estos antecedentes voy a describir el ensanchamiento del puente de la República, sobre el río Manzanares, que he proyectado y acaba de aprobar el Ayuntamiento de Madrid, pues se trata de un caso verdaderamente típico.

Los jardines del Campo del Moro están comunicados con la Casa de Campo

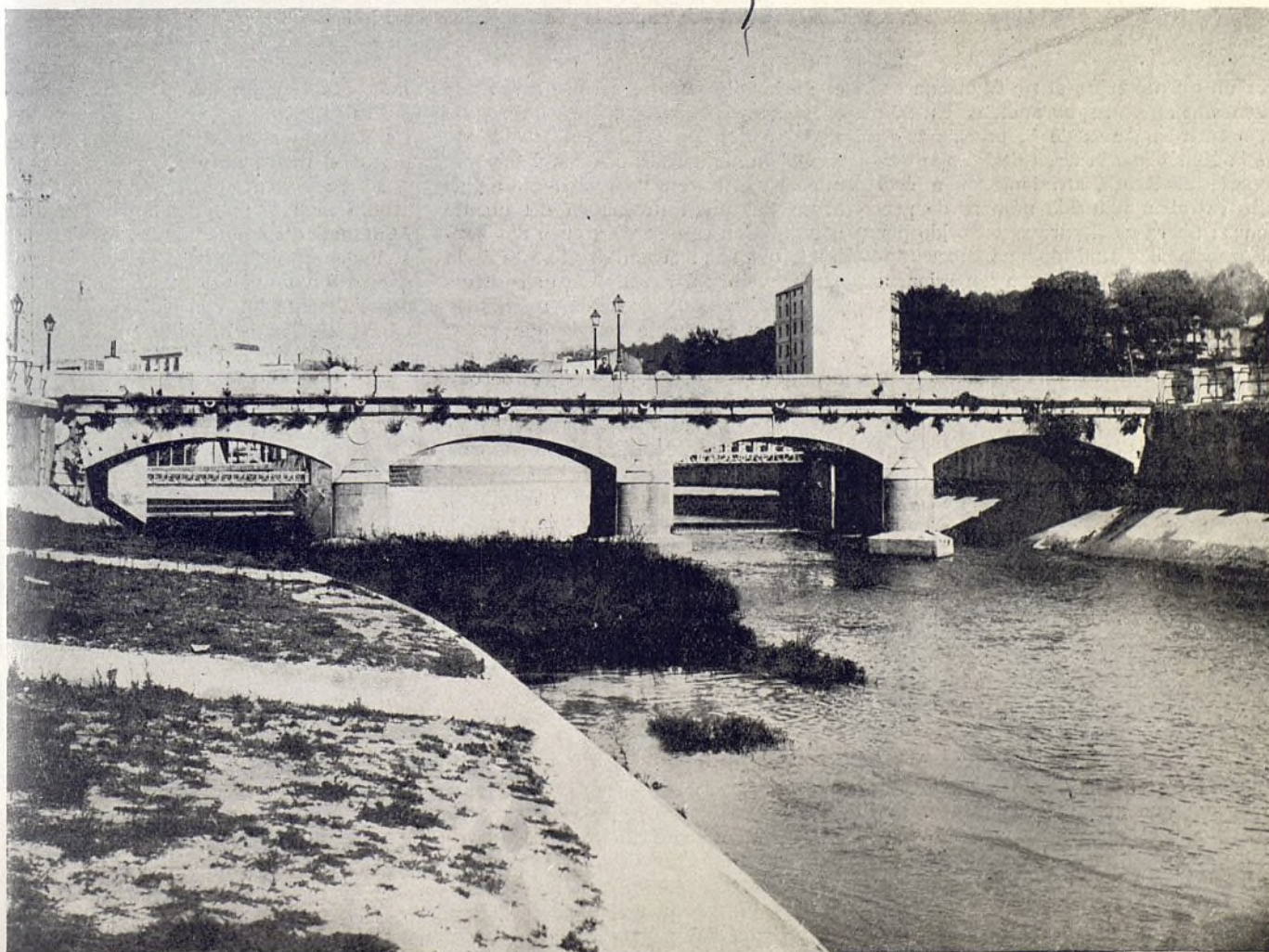

El puente de la República, tal y como está en la actualidad.

Ayuntamiento de Madrid







*Sociedad Española*

*P U R I C E L L I*

*Manuel Silvela, número 1*

*M A D R I D*



se juzga al monje  
por el hábito



y a un Ayuntamiento se le juzga por el «pelaje» de sus funcionarios. Vestirlos bien, para mucho tiempo, sin gravar demasiado el presupuesto, es problema que resuelve la colaboración de una sastrería especializada en uniformes...



que dé a esos uniformes «la línea» que tienen todos sus trajes de calle, gracias a sus cortadores de primer orden, y la duración que deben a la calidad de sus paños, a pesar de sus precios siempre económicos.

CASA  
BENITEZ

GRANDES MANUFACTURAS  
DE SASTRERIA

Sección Medida.  
Sección Señoras.  
Sección Niños.  
Sección Uniformes.

Proveedor de la Excma. Diputación Provincial de Madrid, del Excmo. Ayuntamiento de Madrid y de la Banda Republicana.

ROSALIA DE CASTRO, 42  
(Antes Infantas) Teléfono 17149  
MADRID

Ayuntamiento de Madrid

GRÁFICA SOCIALISTA: SAN. BERNARDO, 82