

1/6

64/7



# TIEMPOS

# NUEVOS

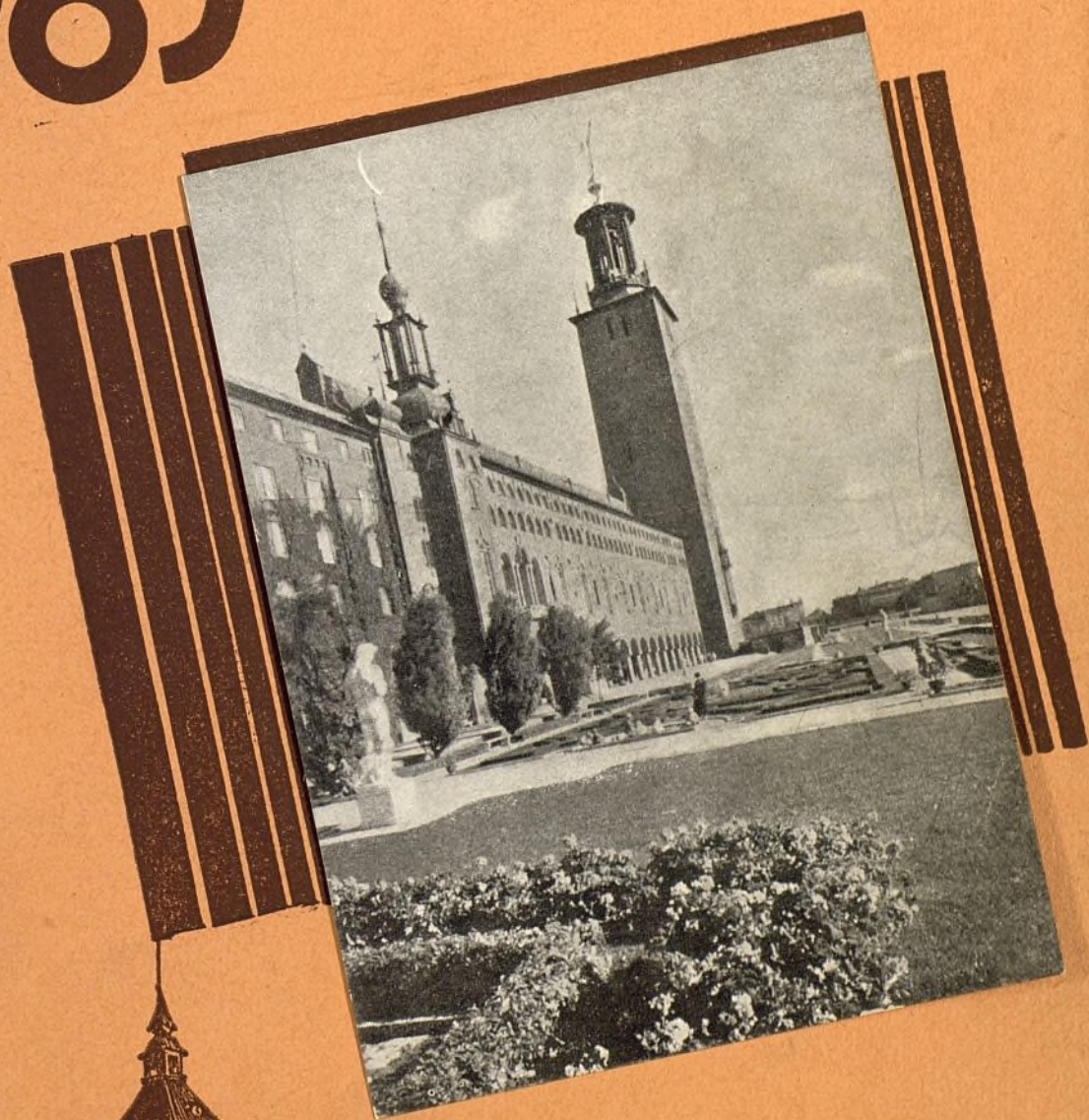

ANTONIO  
CABRERA

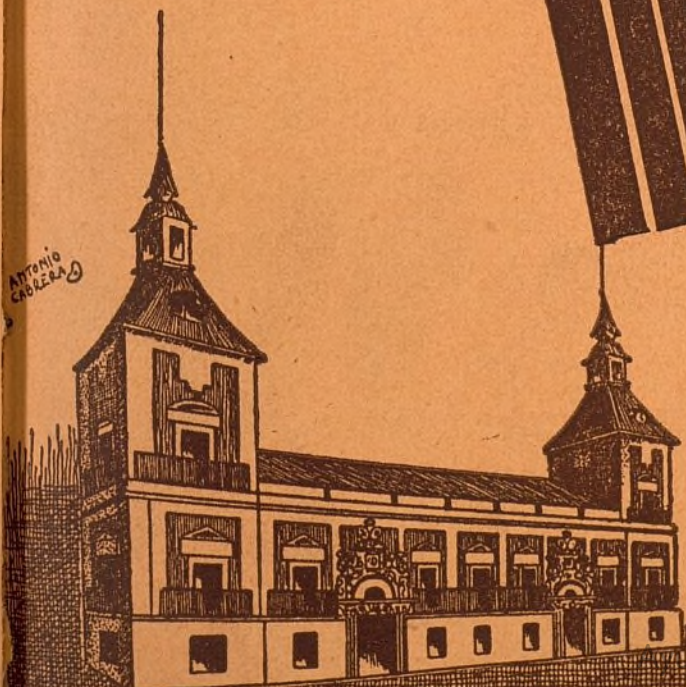



# CONSTRUCCIONES Y CERRAJERIA ARTISTICA

*Pedro Ruiz de Arteaga*

*Antonio Maura, 1 CHAMARTIN DE LA ROSA (Madrid)*

**LAS COSAS QUE HACIAN  
LAS HADAS...**

...las cosas que se ba-  
cian solas en los cuen-  
tos de nuestra niñez,  
ahora las hace, como  
por manos de hadas,  
LA ELECTRICIDAD

Le interesa a usted conocer  
todas las aplicaciones que tie-  
ne la electricidad en los me-  
nesteres del hogar y de la  
oficina, porque cada una de  
ellas representa más econo-  
mía o mayor comodidad.  
Sin perder tiempo, puede us-  
ted conocerlas todas, tan sólo  
con visitar la exposición com-  
pleta que tiene instalada



**UNION ELÉCTRICA MADRILEÑA**

En Madrid:  
Avenida Conde de Peñalver, 23  
(Gran Vía)

## LA EXPOSICION DE MUEBLES NUEVOS M. MALDONADO, CONSTRUCTOR

VARIEDAD ~

~ SOLIDEZ

Inmenso surtido en camas de hierro y bronce - Mobiliario para oficinas - Material escolar

DESPACHOS - COMEDORES - DORMITORIOS - TAPICERIA MODERNA (gran confort)

PRECIOS DE VERDADERA ECONOMIA

Talleres: CONDE-DUQUE, 48  
Teléfono 42096

~ MADRID ~

Despacho: LEGANITOS, 4  
Teléfono 15294



REVISTA QUINCENAL DE ESTU-  
DIOS SOCIALISTAS MUNICIPALES

# TIEMPOS NUEVOS

Director:  
ANDRÉS SABORIT COLOMER

Redacción: ROLLO, 2 - Teléfono 27942

## Tiempos viejos y nuevos de la Veterinaria municipal

El perjuicio que acarrea al hombre el estado de conservación en que se hallen determinados alimentos es materia que preocupó a las autoridades desde tiempos remotos; así, recogemos en la Historia que en el siglo XVI se dictaron las oportunas disposiciones prohibitivas del consumo de carnes insanas — a cuyo fin no se autorizaba el sacrificio de animales enfermos —, y de su cumplimiento estaban encargados funcionarios a los que se daba el nombre de «veedores».

Ulteriormente, en el siglo XVIII, esa inspección la realizaban los albéitares, cuya situación económica y social era por demás precaria; albéitares que dedicaban preferentemente sus conocimientos al herrado y forjado del herraje, con grave perjuicio para la parte científica, que desatendían y que era la causa de la desconsideración social que con ellos se tenía.

En el año 1793 se fundaron las Escuelas de Veterinaria, lo que dió lugar a una enérgica campaña de los albéitares contra los alumnos de las citadas Escuelas; campaña que duró largo tiempo, debido a la ignorancia de los dueños de animales productores de

trabajo, carne y leche, a pesar de los conocimientos que adquirían los veterinarios, por entender aquéllos que los albéitares curaban «de gracia». Después se crearon los Tribunales de protoalbeiterato y las Escuelas libres de veterinarios, hasta que, a fuerza de grandes sacrificios y de patentizar sus conocimientos científicos, se logró la reforma del año 1872, desde cuya fecha solamente existen veterinarios oficiales titulados.

En abril de 1837, el Ayuntamiento de Madrid confió a los veterinarios la inspección sanitaria de las carnes, y por real orden de 24 de febrero de 1859 se organizaron los servicios de los mataderos y de la referida inspección, disponiéndose que en todos los mataderos existiese un inspector de carnes nombrado por elección entre los veterinarios de mayor categoría, así como también se designaba un delegado del Ayuntamiento; disposición oficial que fué un éxito para los veterinarios y una garantía para la salud pública, adelantándose a muchos países europeos.

### Misión de los veterinarios

La mencionada disposición se amplió y perfeccionó por real decreto de 22 de

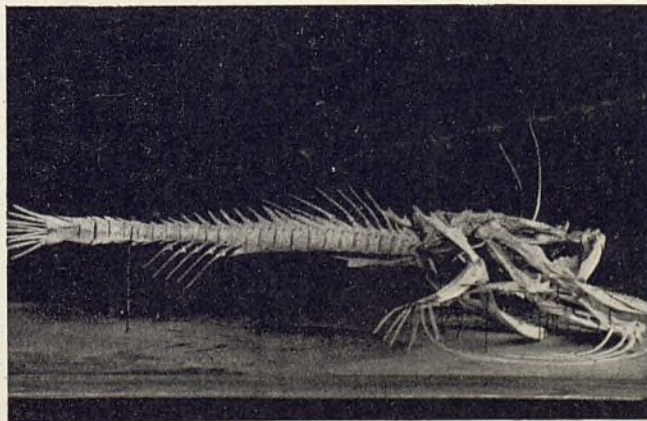

Esqueleto de rape (*Lophius piscatorius*) preparado por el señor Sembi, veterinario municipal de servicio en el mercado de pescados, con destino al Museo ictiológico del mismo.



diciembre de 1908, cuyo artículo 10 dice textualmente lo siguiente:

Será misión de los inspectores veterinarios de substancias alimenticias la inspección de los mataderos.

La inspección en fieltos, estaciones y mercados de todas clases de carnes, pescados y demás alimentos de origen animal, así como de las frutas, verduras y de la leche.

La inspección de las carnes, caza, aves, pescados, embutidos y leche expedidas en toda clase de establecimientos y puestos, así como de las verduras y frutas.

La inspección de las mondonguerías, casquerías, fábricas de escabeches y embutidos y establecimientos o casas que, sin ser fábricas, se dedican a la elaboración y conservación de éstos.

La inspección de cabrerías, encierros de ovejas y cuadras de burras de leche.

La inspección de vaquerías, comprendiendo:

1.º El reconocimiento, reseña y contraseña de las reses que se encuentren estabuladas en todos los establecimientos y de las que se trate de estabular.

2.º La vigilancia de las condiciones de los alimentos que se emplean en cada vaquería para la nutrición de las reses, así como el cumplimiento de la higiene de los establos.

3.º La aplicación de los medios de diagnóstico que la ciencia aconseje para comprobar el estado de sanidad de las reses.

4.º El estudio de la normalidad en la producción de leche.

Además, estará a cargo de los inspectores veterinarios:

La inspección de los paradores donde se alberguen ganados de matadero productores de leche.

La inspección de las fondas, casas de comidas, bodego-

nes, cafés, etc., de las carnes, pescados, caza, embutidos, frutas y verduras.

La inspección en los desolladeros y fábricas de aprovechamiento de animales muertos.

En la actualidad también se atiende por los veterinarios municipales a los animales que existen en el Parque Zoológico, vacas estabuladas en la Casa de Campo, ganado de los parques de limpieza y del escuadrón de la guardia municipal, cámaras frigoríficas y parque antirrábico.

En el Laboratorio municipal prestan servicio tres veterinarios, dedicados principalmente al reconocimiento de muestras de productos de origen animal y vegetal y al análisis biológico y bacteriológico de la leche.

Por lo anteriormente expuesto, queda demostrado que las autoridades han buscado en los veterinarios, basadas en su competencia, la garantía de la bondad de los alimentos, tanto de origen animal como vegetal.

Es de suma importancia el reconocimiento de los alimentos que han de usar las vacas lecheras, porque de la bondad de ellos dependen las condiciones de la leche, y prohibir, según está ordenado, que se dé a tales ruminantes los residuos de la fabricación de la cerveza, que producen mayor acidez en la leche, y los de verduras, que le dan mal sabor.

### Un error vulgar

Es un error, que sufren las madres, el de buscar para sus hijos *leche de una misma vaca*, y es también de lamentar el anuncio que se lee algunas veces en la porta-



Ayuntamiento de Madrid

El Municipio madrileño ha instalado un laboratorio en el Matadero municipal, al servicio de los veterinarios, con la finalidad de que, con su intervención, sea una garantía para la salud del vecindario.

Fachada municipal recogidos vagabundos en la Madrid, los sometidos to para sa cen enfe



da de los establecimientos indicando que se «expende leche de una sola vaca para criar a los niños», pues debe saberse que las vacas sienten el celo todos los meses y particularmente en primavera y otoño; y si a un niño sometido a la lactancia artificial se le pretende nutrir con leche de vaca en ese estado, corre el riesgo de padecer determinadas enfermedades, aparte de que esa leche contiene menos grasa. Bien hecha la investigación sanitaria de las vacas, no hay inconveniente y aun es preferible que se mezcle la leche que produzcan todas las de un establo, la cual debe refrigerarse a medida que se obtiene por el ordeño.

### La leche foránea

La leche procedente de importación, y especialmente la de ovejas, es la que durante los meses de calor preocupa más a los veterinarios municipales, por las intoxicaciones a que puede dar lugar, alterándose no por la adición de sustancias nocivas, sino por el rápido desarrollo de gérmenes, que al penetrar en el organismo producen graves trastornos digestivos; trastornos que también pueden emanar de la falta de limpieza de los envases de la leche y en los medios de transporte al realizarse sin las debidas precauciones. Llega, pues, con frecuencia a Madrid dicho preciado líquido ya iniciada su alteración, que avanza rápidamente bajo la influencia del calor y facilita la multiplicación de las bacterias en medio tan apropiado para su vida.

Es preciso que para evitar este gravísimo inconveniente se disponga de vagones y camiones frigoríficos y de instalaciones en los puntos de producción, provistos de los necesarios medios para la conservación de la leche.

### Inspección de alimentos

Muy brevemente voy a indicar cómo se practica la inspección de los alimentos por los veterinarios municipales.

En el Matadero reconocen los veterinarios las reses en vida, y una vez cumplido este requisito pasan las reses a las naves de degüello, donde los veterinarios presencian las operaciones y proceden al reconocimiento de las vísceras y «la canal»; y aquellas que, a juicio de los mencionados técnicos, no reúnen condiciones para darlas al consumo, son inutilizadas.

En la nave donde se sacrifica el ganado porcino, además de las inspecciones mencionadas, se recogen muestras de tejido muscular de distintas partes de cada cerdo, con las que se hacen preparaciones que examina escrupulosamente el veterinario encargado del triquinoscopio, y en el caso de que alguna de las muestras posea triquina, se interviene la res de donde proceda y que previamente fué numerada con el mismo número que tenía la muestra, y a las veinticuatro horas se realiza la inutilización total.

En el Matadero existe un laboratorio a cargo de los veterinarios que es, sin duda, el mejor de España en tales dependencias.

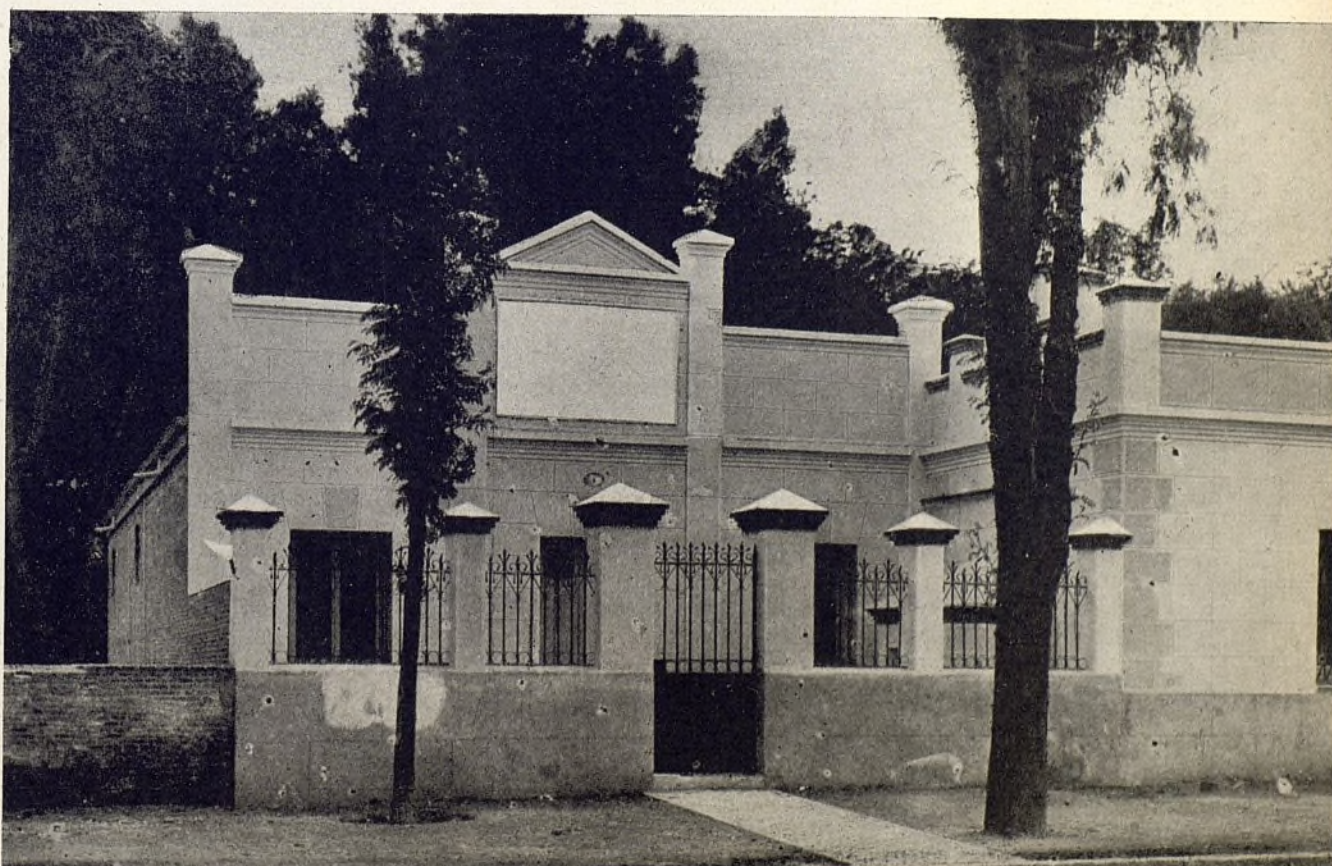

Ayuntamiento de Madrid

Fachada del edificio municipal donde son recogidos los perros vagabundos encontrados en las calles de Madrid, los cuales son sometidos a tratamiento para saber si padecen enfermedades.



### Mercado de pescados

A la llegada del pescado al mercado central es reconocido por los inspectores veterinarios afectos al mismo, y una vez dentro del mercado y dispuesto para la contratación realizan, durante el tiempo que ésta dura, nuevos reconocimientos, y el que no reúne condiciones para el consumo es retirado inmediatamente e inutilizado.

Además, recogen muestras del género que ofrece alguna duda y de los atunes, bonitos y albacoras, etcétera, que aparentemente pueden no manifestar signo de alteración y hallarse alteradas, muestras que analizan dichos veterinarios en el laboratorio del mercado.

Es digna de toda clase de elogios la labor que estos funcionarios realizan en el mercado, pues, además de la gestión mencionada de los reconocimientos sanitarios, han de expedir más de cien certificados diarios del pescado que adquieren los vendedores ambulantes y cuyo pescado sufre un nuevo reconocimiento, más los certificados que entregan a los mayoristas para que es-

tos los remitan a los puntos de producción como justificantes del pescado que se ha inutilizado.

Llevar, además, libros registro que les permiten saber en todo momento los kilogramos de pescado inutilizado, con el nombre del expendedor, especies de pescados moluscos o crustáceos, procedencia del mismo y causa de la inutilización, con lo que mensualmente redactan detalladas estadísticas; además de los libros mencionados, confeccionan un fichero, en el que constan los nombres científicos y vulgares de cada especie de peces, moluscos y crustáceos, sus caracteres principales, biología, legislación, enfermedades propias y transmisibles y otros datos de importancia. Y todo ello lo hacen personalmente, sin escribientes auxiliares.

Fuera de las horas de servicio, y como testimonio del cariño que estos veterinarios tienen al cargo que desempeñan, se dedican a hacer preparaciones taxidérmicas y de esqueletos con destino al Museo ictiológico del mercado.

En la actualidad se está construyendo un mercado de pescados, modelo en su clase, que será el mejor de Es-

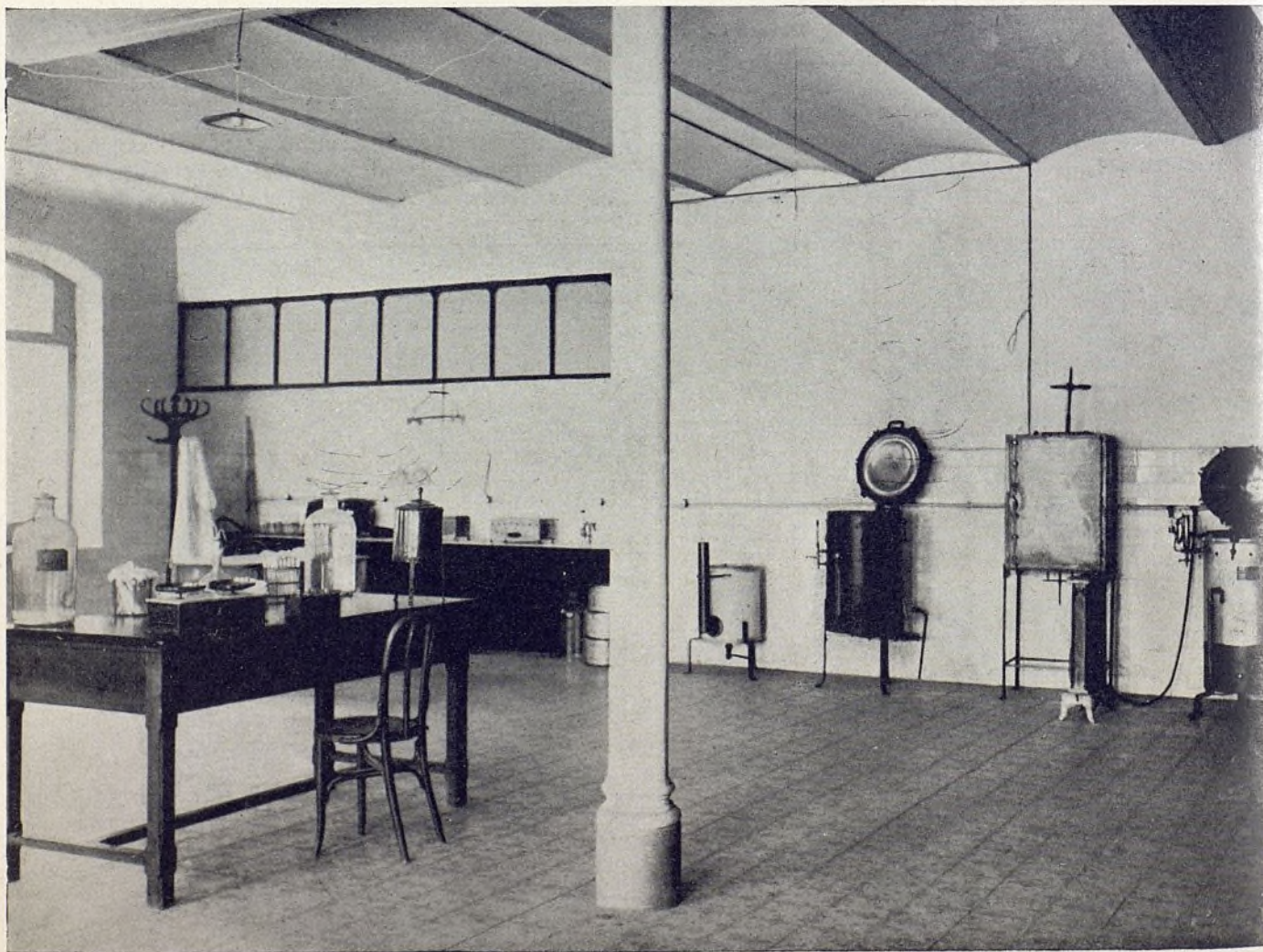

Otro aspecto del laboratorio que el Municipio sostiene en el Matadero,



paña, competirá con los del extranjero y honrará al arquitecto municipal autor del proyecto y director de las obras. En ese mercado, por su distribución y amplitud, deberán ser cuatro y no tres los veterinarios que presten servicio.

Digno de mención es también el mercado de frutas y verduras actualmente en construcción y cuyo mercado habrá de ser igualmente modelo en los de su clase.

### Inspección distrital

La inspección de los alimentos por los veterinarios municipales en los distritos se ha intensificado grandemente desde que se realizó la reorganización de los servicios, como lo acredita el aumento constante de toma de muestras, inutilizaciones y denuncias que a diario se presentan por dicho personal contra los industriales, gestión que ha dado por resultado el mejoramiento de las condiciones higiénicas de numerosas industrias. Este servicio lo realizan dos veterinarios por cada distrito, a excepción del Centro, donde solamente hay uno, debido a su poca extensión.

Dos reformas son precisas, una de carácter urgente y otra para el momento oportuno. La primera, que se dote a los veterinarios de los distritos de personal auxiliar necesario, para que sean portadores del material para el reconocimiento rápido de los alimentos y transporte de frascos y envases vacíos para la toma de muestras y su traslado rápido al Laboratorio municipal para su análisis, y la segunda, que cuando se inauguren los nuevos mercados antes referidos se destinen cuatro veterinarios más.

Un detalle interesantísimo he de hacer resaltar referente al servicio de estos veterinarios, y es que en la mayoría de los casos el funcionario técnico que nos ocupa tiene que informar inmediatamente sobre la bondad, alteración o sofisticación de los alimentos que reconoce.

### Parque antirrábico

Al frente del Parque antirrábico, donde se halla un veterinario competentísimo en histología y micrografía, se reconocen diariamente todos los perros que son recogidos de la vía pública y los animales sospechosos de rabia, así como los animales que llevan muertos para diagnosticar si padecían la terrible enfermedad.

El cuerpo de veterinarios municipales de Madrid, hasta la reorganización de servicios, vivió en precario, con sueldos irrisorios, que les obligaba a invertir gran parte de sus actividades en otros cargos — muchas veces ajenos a la profesión de veterinarios — para aumentar sus fuentes de ingresos; pero, realizada la reorganización, se les ha proporcionado medios económicos para poder atender a sus necesidades mediante sueldos que les facilita el atender

al cargo que les está encomendado, con lo que queda demostrado que si el Ayuntamiento aumentó los sueldos de los veterinarios, no es menos cierto que éstos han intensificado su labor en beneficio del Ayuntamiento y del pueblo madrileño.

Sería un acierto que el Ayuntamiento de Madrid aprobara el reglamento de su Sección técnica de Sanidad, presentado por el jefe de la misma, puesto que en él se ordena el funcionamiento de los servicios veterinarios con las obligaciones inherentes a la mejor marcha de ellos.

Por consecuencia de la nueva organización, y para que entre todos los sectores de la Sección existan las debidas relaciones en beneficio de la mayor utilidad de su labor, se han concentrado en el edificio del Laboratorio municipal, bajo la dirección del jefe de la Sección técnica de Sanidad, los tres grandes servicios de que consta, con sus respectivas jefaturas, es decir, Laboratorio, de Inspección veterinaria y de Comprobación, profilaxis y estadística o servicio epidemiológico.

JOAQUÍN HERNÁNDEZ  
Inspector veterinario municipal.



Inutilización de 116 atunes, cuyo peso total era de 3.480 kilogramos, intervenidos por los veterinarios del mercado de pescados, por hallarse en malas condiciones para el consumo.

Cumpliendo lo ofrecido en el primer número de nuestra revista, hemos puesto a la venta el primer folleto municipalista de la Biblioteca TIEMPOS NUEVOS, que lleva por título

## INTERVENCIÓN SOCIALISTA EN LOS AYUNTAMIENTOS,

por nuestro camarada ANDRÉS SABORIT.

El precio del folleto es el de cincuenta céntimos, haciéndose un descuento del 10 por 100 a quienes soliciten, como mínimo, diez ejemplares, y del 20 por 100 a los que pidan más de veinte.



*Fomento de Obras  
y Construcciones*  
===== S. A.

*Madrid - Barcelona - Zaragoza*

===== Oficina en MADRID:  
*Plaza de las Cortes, número 9*



# Los derechos pasivos de los funcionarios municipales y provinciales

EN la Gran Bretaña no es obligatorio el régimen de pensiones, que está regulado por diversas leyes. La del año 1922 es la más interesante, aplicable a las corporaciones con 50 empleados de plantilla, como mínimo, las que pueden mancomunarse.

El fondo se forma con el 5 por 100 del sueldo, una aportación igual de la autoridad local, los intereses de las inversiones de estos fondos y lo que falte, según certificado actuarial, para garantizar los beneficios que se han de conceder por un período no mayor de cuarenta años, desde la adopción de la ley. Al cumplir la edad de sesenta y cinco años la jubilación es obligatoria, pero puede demorarse. Los beneficios son del 16,66 por 100 del sueldo a los diez años de servicio, y así sucesivamente hasta el máximo de cuarenta o más de servicio, que llega la jubilación a las dos terceras partes.

En Italia es obligatoria la inscripción en la Caja de Pensiones en favor de los secretarios y demás empleados de las instituciones locales que tengan 300 ó más liras de sueldo, y facultativa para los de menos. La aportación de los empleados es el 6 por 100 de sus sueldos, y la Administración local respectiva contribuye con el 8 por 100. Se tiene derecho a la pensión al llevar veinticinco o más años de servicio, o menos en caso de inutilidad. La pensión en este caso no será inferior a la mitad de la media del período quinquenal durante el que haya percibido mayor sueldo. Ninguna pensión será superior al 90 por 100 del sueldo medio, ni inferior a 180 liras. La pensión de viudedad y orfandad es igual a la mitad de la jubilación.

Del estudio comparado de las legislaciones extranjeras sobre derechos pasivos de los empleados al servicio de las Administraciones locales, del que extracté solamente una parte, en su primer informe dice el Instituto Nacional de Previsión que cabe deducir estas conclusiones:

1.<sup>a</sup> La tendencia a equiparar la situación de los empleados de las Administraciones locales, públicas o institucionales, a la de los empleados del Estado en cuanto a sus derechos de jubilación por edad o de imposibilidad física, y de legar pensiones a sus viudas y huérfanos.

2.<sup>a</sup> La tendencia a unificar estos beneficios, equiparando entre sí a los funcionarios de diversas Administraciones y haciendo posible la reciprocidad y traspaso, tan necesarios en entidades de pocos funcionarios.

3.<sup>a</sup> La tendencia a basar en normas técnicas, constituyendo verdaderos seguros de vejez, invalidez y supervivencia, la organización de las pensiones de jubilación, viudedad y orfandad.

4.<sup>a</sup> La tendencia a la obligatoriedad y universalidad de dichos seguros.

5.<sup>a</sup> El principio contributivo del empleado y de la corporación a la cual sirva, con aportaciones, en algunos países, del Estado o de Administraciones intermedias.

6.<sup>a</sup> La vigencia, con carácter supletorio, de las leyes sociales generales del seguro social, respecto de los empleados y dependientes locales.

El informe asimismo trataba del estado de la cuestión en España a través de las leyes y disposiciones anteriores al Estatuto, reconociendo la más extrema variedad y desigualdad en los grupos siguientes:

I. Funcionarios ingresados antes de entrar en vigor los Estatutos:

a) Con derecho adquirido a pensión directamente sobre la Caja Corporativa, caso el más frecuente en las provincias y en los grandes Municipios.

b) Incorporados a Montepíos, Mutualidades, Sociedades o Cajas creadas o subvencionadas por corporaciones; y

c) Sin más derechos que los generales a la afiliación en el régimen obligatorio de Retiros obreros, si no se hallan exceptuados del mismo por la cuantía del sueldo o salario.

II. Funcionarios ingresados con posterioridad a la vigencia del nuevo régimen local.

Ya se ha visto que la legislación posterior al Estatuto y a la fecha del informe de que hablamos divide a los funcionarios en estos mismos dos grupos, asignándoles derechos pasivos concretos, los mismos para los dos grupos, si bien para el primero serán satisfechos por las Cajas de las corporaciones, y para el segundo por el *Montepío Nacional* en su día.

El informe concretaba la opinión del Instituto respecto al *Montepío* en la forma siguiente:

1.<sup>o</sup> Es técnicamente posible y socialmente deseable el establecimiento de un

régimen general de pensiones de vejez, invalidez y supervivencia para los empleados de las Administraciones locales.

2.<sup>o</sup> Este régimen debe establecerse con carácter obligatorio para todos los empleados que ingresen al servicio de Ayuntamientos y Diputaciones u otras entidades locales o intermedias a partir de la fecha de vigencia del respectivo Estatuto municipal o provincial, o de aquella en que entre en vigor el nuevo régimen de pensiones.

3.<sup>o</sup> Para establecer los beneficios y las bases técnicas del nuevo régimen pueden aprovecharse las formuladas por el Instituto Nacional de Previsión para el nuevo régimen de derechos pasivos.

4.<sup>o</sup> El seguro será costeado por los beneficiarios y las corporaciones a las cuales sirvan. El Estado bonificará las aportaciones de los empleados cuya retribución sea inferior a 4.000 pesetas.

5.<sup>o</sup> El nuevo régimen de derechos pasivos de funcionarios de Administraciones locales correrá a cargo de una Mutualidad, administrada por el Instituto Nacional de Previsión, con separación completa de sus restantes fondos y finalidades. El régimen y gobierno de la nueva Mutualidad corresponderá al Consejo de Patronato del Instituto Nacional de Previsión, ampliado con representantes de la Administración central, de las Administraciones interesadas y de los asegurados.

6.<sup>o</sup> Las corporaciones municipales y provinciales podrán concertar con la nueva Mutualidad el traspaso de las obligaciones contraídas por aquellas respecto de los derechos pasivos de sus funcionarios anteriormente ingresados, previa la valoración actuarial de dichas obligaciones y mediante la entrega de los fondos calculados, para cuyo pago podrán ser repartidos entre anualidades.

7.<sup>o</sup> Los funcionarios ingresados al servicio local antes de entrar en vigor el nuevo régimen, y las corporaciones a quienes sirvan, podrán voluntariamente acogerse a éste mediante el pago de las cuotas fijadas por la Mutualidad.

8.<sup>o</sup> Para hacer un estudio completo del problema de las Clases pasivas respecto de los funcionarios de las Administraciones locales, es indispensable conocer los datos a que se refiere el adjunto cuestionario. Este lo publicaremos en otro artículo.

MANUEL VIGIL MONTOTO



# ARCHIVADORES DE ACERO

MARCA

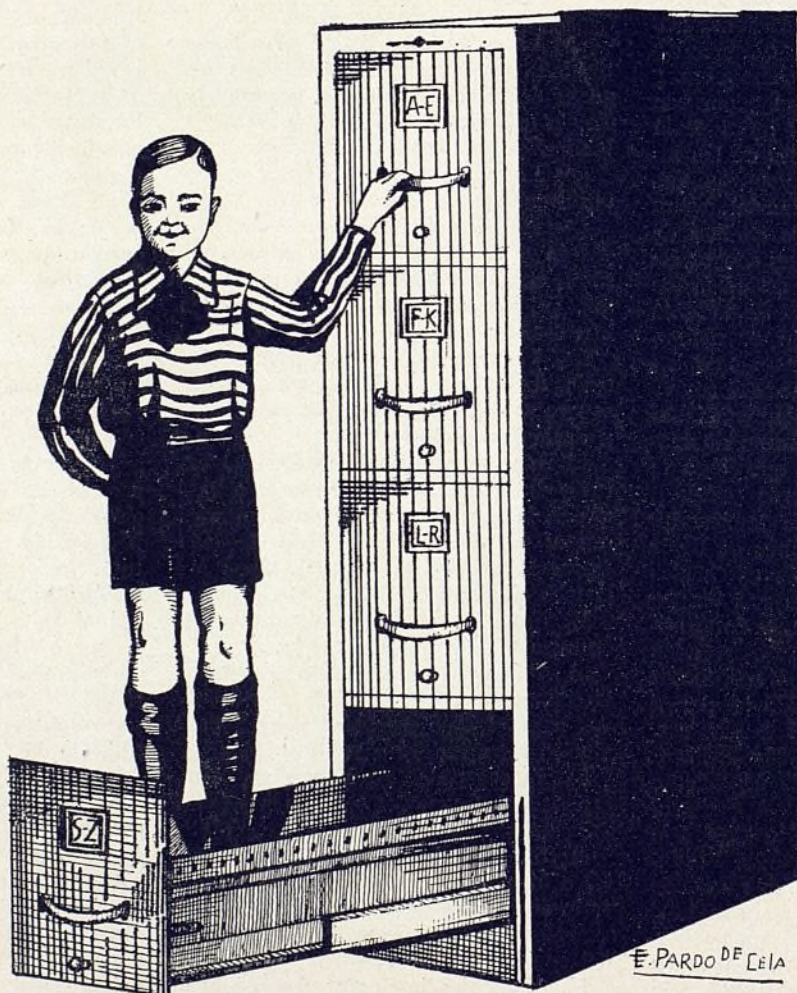
**Rudy Meyer**

LA CALIDAD MÁXIMA

PIDA DETALLES:

**Rudy Meyer**

MADRID

Montera, 28





# LA ESCUELA Y EL NIÑO



## Colegio-internado Antonio de Solís

**C**UANDO el día 1 de octubre de 1933, y por acuerdo del excelentísimo Ayuntamiento de Madrid, fué desglosado del Colegio de la Paloma el segundo departamento y sustituidas las hermanas de la Caridad por profesorado municipal, tuve el honor de encargarme de la dirección del Colegio-internado de huérfanas y de la delicada misión de cambiar todo un plan de profundas raíces por otro completamente distinto, procurando no lastimar a las delicadas florecillas que esperaban ansiosas el nuevo régimen, con la mirada interrogante y fiscalizadora fija en el nuevo personal que en lo sucesivo había de encauzar sus vidas y dirigir sus actividades.

En varias visitas realizadas en fechas anteriores a la citada pude darme idea de la psicología algo complicada de las niñas, y saqué en consecuencia que nada conseguiríamos con una disciplina rígida. Era preciso conquistarlas con cariño, y él fué la clave que nos permitió recorrer sin dificultades un camino que, según todas las probabilidades, estaba preñado de asperezas. Bien es verdad que los concejales socialistas no escatimaron esfuerzo alguno, y con sus frecuentes visitas, siempre acompañadas de juguetes o de objetos útiles para las niñas, nos animaban a proseguir con entusiasmo nuestra tarea.

No son mis deseos hacer una crítica de lo que fué el colegio antes de nuestra llegada. Me limitaré a exponer sencillamente el plan que realizamos y los medios de que nos valemos para que las niñas de cinco a dieciocho años, en número de doscientas, que se educan en él encuentren conjuntamente un hogar y un centro de cultura.

La vida de internado debe ser, según la moderna Pedagogía, de una gran flexibilidad, para evitar que el

deseo de libertad llegue a convertirse en ansia. Y así procuramos desde el principio llenar todos los momentos de la vida de las niñas, desde sus aspiraciones culturales hasta las recreativas y sentimentales, con objeto de que todas las sugerencias de la ciudad, en vez de llegar a ellas por medios clandestinos, las sientan y las vean sin clandestinidad y puedan formarse un claro concepto de la vida.

Basándonos en esto nos pusimos en contacto con maestras de esta localidad, con el objeto de formar la agrupación de amigas del Colegio; matriculamos oficiales en el Instituto a veintidós niñas, y se invitó a la prensa madrileña a enviar sus diarios al Colegio; habiendo respondido a este llamamiento cuatro periódicos. De este modo las niñas están en constante comunicación con el exterior y siguen con ansia el desenvolvimiento de nuestra patria.

No se piense que la aplicación de las niñas disminuya por llevar su imaginación a cuestiones ajenas a sus estudios. Por el contrario, se intensifica más. A la infancia y a la adolescencia hay que darles constante materia en que satisfacer sus fantasías, tan necesarias para que desenvuelvan su mundo sin recurrir a especies extrañas a él.

En todo conformes con un moderno pedagogo sobre los colegios de huérfanos, comprendimos que un problema importante, aunque muy difícil de resolver, es la cuestión de no poner a las internas en la posición falsa del que recibe todo y no da nada a nadie. Y así procuramos que cada niña, hasta las más pequeñas, tengan una sencilla ocupación. Hemos conseguido que todas jueguen y trabajen alegremente, porque sus educadoras viven y trabajan con las alumnas y éstas saben que no es la fantasía o el provecho de sus profesoras lo que les hace trabajar.

Afortunadamente, ya hemos pasado de la época en que se dudaba de la necesidad de perfeccionar a la mujer mediante una sólida educación; pero todavía hay que luchar con la rutina, las



Los "gazapillos".







Merienda: Carne de membrillo y pan.

Cena: Judías verdes, tortilla, café con leche.

Con esta vida higiénica y saludable las niñas ofrecen un aspecto inmejorable y la enfermería es tan escasa que del presupuesto que el Ayuntamiento tiene marcado para este concepto no se consumirá, siguiendo así, ni la tercera parte.

Se organizan excursiones y paseos, y han asistido a funciones teatrales en el Español, visitando por la mañana museos y sitios importantes de nuestra capital, habiendo concedido la Junta municipal de primera enseñanza 1.000 pesetas para estos fines.

Poco partidaria de fiestas en las escuelas primarias, que restan tiempo para la obra educativa, las considero muy oportunas en estos internados, que ocupan los ratos de recreo y animan a las educandas. Una pequeña fiesta organizada con motivo del reparto de juguetes, a la que asistió el excelentísimo señor alcalde, gran número de concejales y la Junta municipal de primera enseñanza, distrajo a las niñas y al personal unos cuantos días, haciendo agradables las largas veladas de invierno.

Durante estos ocho meses el Ayuntamiento ha pro-



Taller de ropa blanca y géneros de punto.

curado por todos los medios mejorar el Colegio: se han instalado estufas, arreglado dormitorios y dependencias, barnizado las camas, y otros muchos detalles cuya benéfica influencia se refleja en el agradecimiento de las madres y la alegría de las hijas.

De intento dejé para terminar una cuestión que me preocupa desde que me hice cargo del Colegio. Se relaciona con las niñas que carecen en absoluto de familia y que les queda poco tiempo de permanencia en él.

Es algo espantoso lo que sería de estas niñas, lan-

zadas al mundo sin protección alguna. Si este Colegio-internado estuviera instalado en Madrid, ocasión habría de colocarlas en oficinas y talleres. Una vez terminadas sus ocupaciones regresarían al Colegio, en el que verían siempre el calor de una casa, la libertad sana de una hija de familia, hasta que se convirtieran a la vez en dueñas de un hogar honrado.

Este es el problema que es preciso resolver con urgencia para que la obra que realiza el Ayuntamiento dé el mayor rendimiento posible.

NIEVES PASTOR

Directora.

## Las derechas se preparan para las elecciones de concejales

Los concejales monárquicos de Madrid han solicitado que se declaren oficialmente las vacantes y se convoquen elecciones reglamentarias. Antes que lo pidieran los concejales de la derecha lo pidió nuestra minoría, dentro y fuera del Municipio.

Si los concejales monárquicos desean que haya elecciones, es con la esperanza de conquistar una fuerza que han perdido para siempre. Las derechas tienen una organización fuerte en algunas provincias. Los grupos monárquicos, por el contrario, son políticamente impotentes.

Atento a su política, más católica que monárquica, *El Debate*, al comentar la proposición de los concejales de derecha madrileños, llama «Concejo revolucionario» al de la capital de la República, y agrega:

En noviembre deben elegirse, pues, la mitad de los concejales, y no es pronto para hablar de ello, si ello ha de ser. Los partidos políticos—singularmente los grupos de derecha, que son los que encarnan la nueva política española—deben preocuparse desde este momento de formar sus hombres y de tener dispuestos los nuevos concejales. Es un error profundo considerar esos puestos como el primer escalón de una carrera política, o pensar que cualquiera puede ocuparlos. Son puestos administrativos y necesitan buenos administradores, hombres solventes y de prestigio que merezcan en cada caso la confianza de sus convecinos.

Es preciso que se corte el proceso de disolución de la vida municipal. Y por eso nosotros, sin esperar nueva ley, sin buscar más pretextos ni dilaciones, iremos en noviembre a la renovación de los Ayuntamientos.

Como se ve, las derechas, con tiempo, se preparan.

¿Qué hacen los republicanos entre tanto?

¿Qué hacen las fuerzas obreras?

La experiencia de las elecciones del Tribunal de Garantías, ¿no es una demostración de que vence siempre el que se organiza mejor?

Descuidar la acción municipal es un delito de lesa democracia, que pagará muy caro el país republicano y socialista.

*El Gobernador civil de Castellón, en un discurso pronunciado en la Diputación de su provincia, dijo que había que dejar a un lado la política, que es la pasión que impide y niega toda iniciativa. Cuando pronunció esas palabras no pensó en su superior jerárquico, Sr. Salazar Alonso. Porque precisamente a éste la política le sirve para tomar iniciativas... y destituir Ayuntamientos socialistas.*



# VEHICULOS INDUSTRIALES

## Levland

*Para toda clase de transportes. Desde 2 a 12 toneladas de carga útil*

*CON MOTORES A GASOLINA Y ACEITE PESADO  
DE ALTA PRESIÓN CON ARRANQUE EN FRÍO*

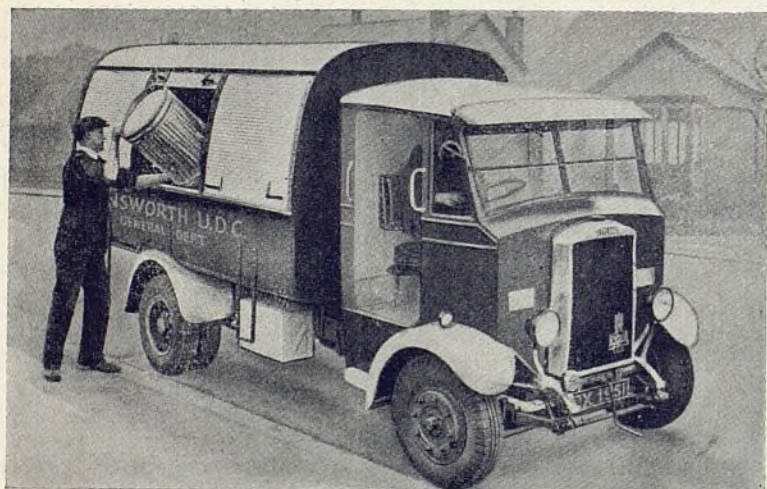

---

---

Camión modelo CUB,  
especial para el servicio  
de limpiezas.

---

---



---

---

Auto escala telescó-  
pica automática para  
el servicio de incen-  
dios.

---

---

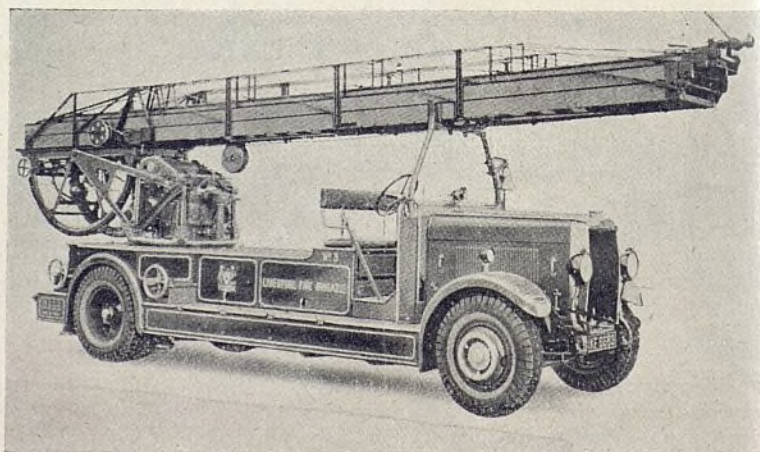

REPRESENTANTES EXCLUSIVOS:

**PETROLIFERA TRANSPORTES, S. A.**

Avenida Pi y Margall, 5, 3.º  
Teléfono 18433

**MADRID**

Alcántara, número 7  
Teléfono 52389

Ayuntamiento de Madrid



# El Grupo escolar Luis Bello, de Madrid

ENTRE los servicios colectivos a los que el Socialismo español ha prestado su mayor atención y su colaboración más asidua durante todas las etapas de gobierno por que ha pasado nuestro país, se encuentra el de la cultura popular, por ser axiomático que el porvenir será de los pueblos más cultos y porque en la diaria lucha del trabajador por su mejoramiento material y económico, su instrucción y su educación son factores decisivos. Y la verdadera fórmula para que la cultura nacional alquiera el desarrollo e intensidad necesarios está en generalizar el amor a la escuela, prodigándole todo género de cuidados, no omitiendo sacrificio alguno que pueda beneficiarle y, en suma, haciendo la escuela grata. En este sentido los Ayuntamientos tienen que aportar la mayor cantidad de esfuerzo, pues los niños de cada municipalidad son los beneficiarios directos de este servicio.

Hasta hace muy poco tiempo, en la inmensa mayoría de los pueblos las autoridades locales no prestaban atención a los problemas de la escuela primaria, y así vemos todavía mu-

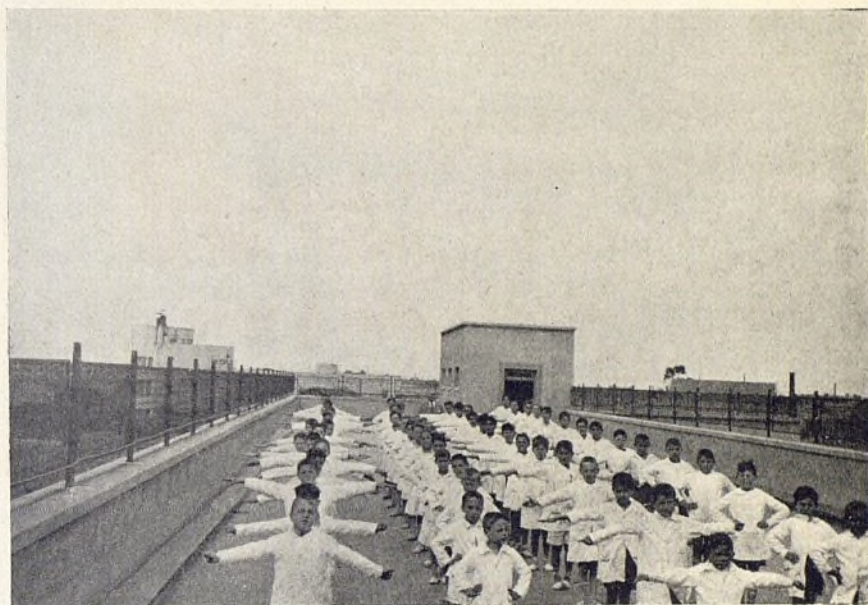

Ejercicios de gimnasia en la terraza del Grupo Luis Bello, de Madrid.

chísimas escuelas establecidas en las peores casas de las villas y de las aldeas y en pisos de casas de vecindad en las grandes poblaciones, con menosprecio de las más elementales normas de higiene, constituyendo

verdaderos atentados a la salud de la infancia, por lo que no debe extrañarnos que el instinto obligue a los niños, con mucha frecuencia, a huir de esas escuelas donde se les obliga a permanecer la mejor parte del día, preparándolos tal vez para una muerte prematura.

Afortunadamente, y a medida que los representantes de las clases modestas de la sociedad van adquiriendo preponderancia en los organismos de la administración municipal y del Estado, el cariño a la escuela nacional primaria, verdadera escuela del pueblo, va cristalizando en realidades de tipo material: unas, como la construcción de edificios *ad hoc* e instituciones complementarias de la escuela; otras, que producen la aproximación espontánea del niño a la misma, porque encuentra en ella motivos de estética y de esparcimiento para sus recreos y juegos en los jardines, azoteas y patios.

En este sentido, el Municipio madrileño, que ya venía dando pruebas de preocupación por la enseñanza primaria, ha intensificado grandemente su esfuerzo durante los años que llevamos de República, acucia-

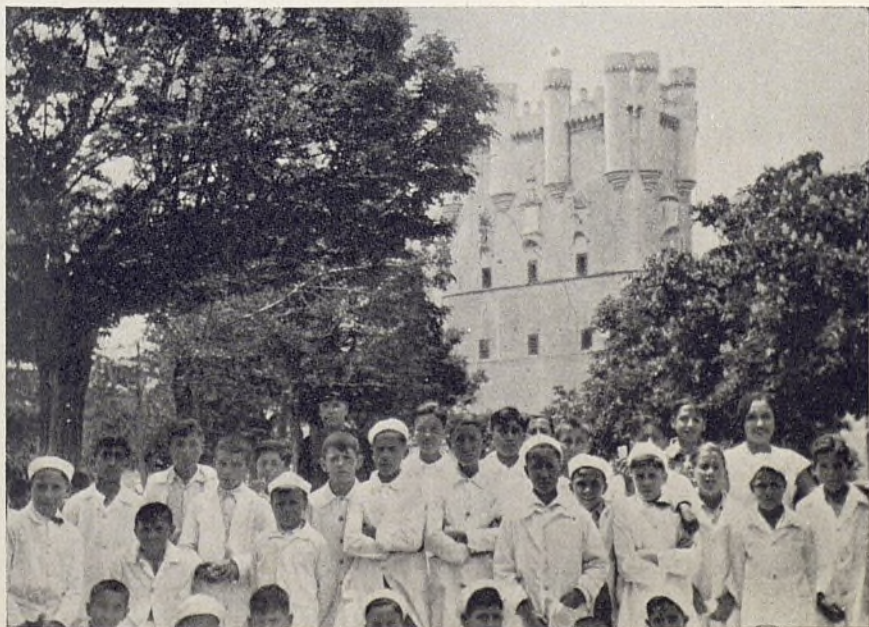

Niños del Grupo Luis Bello, de Madrid, en Segovia.





Niños del Grupo Luis Bello, de Madrid, en el Alto del León.

do por la perseverante actuación de la minoría socialista, sensible en todo momento a las aspiraciones culturales de las clases proletarias. Fruto de esta preocupación por la generación infantil madrileña son los modernos Grupos escolares, entre los que se encuentra el de Luis Bello y del que, a título informativo, expondremos, sucintamente, algunas características:

El edificio es de nueva planta, con dos pisos y espléndidas galerías. Tiene 10 salas de clase, comedor para 115 plazas, salón biblioteca, sala para profesores y visitas, dirección, cocina y dependencias anejas; patio para recreo y una gran azotea que ocupa todo lo que es el edificio.

La enseñanza es graduada y se procura que los alumnos sientan estimulada su propia actividad, erigiéndose en factores activos de su educación. En la adquisición de los conocimientos se pone especial cuidado en conciliar la educación colectiva con la libre expansión de la personalidad de cada niño. Toda lección se termina con una conclusión precisa, que el niño traslada a sus cuadernos para ser recordada en momento oportuno. Los conocimientos adquiridos en la clase se procuran completar con frecuentes visitas a los museos, fábricas, talleres y excursiones a las poblaciones de importancia artística e

histórica, siempre que las circunstancias lo permiten. Estas visitas y excursiones se realizan con grupos de 30 a 35 alumnos, para que no pierda eficacia la labor instructiva. En el presente curso se ha realizado una excursión con los niños de la sección décima a Segovia, La Granja y Riofrío, y hay proyecto de realizar otras a Toledo, El Escorial,

Aranjuez y Alcalá. Para sufragar los gastos de estas excursiones el Ayuntamiento de Madrid contribuye con una cantidad por cada sección y los niños aportan su parte del fondo que para estos fines van reuniendo durante el curso.

El comedor escolar, institución complementaria de la escuela y que en barriadas como ésta donde está instalado el Grupo es una necesidad social, proporciona desayuno y comida a 234 niños durante los días lectivos de cada semana durante los meses de octubre a mayo. No siendo posible que el beneficio del comedor alcance a todos los alumnos son preferidos, en primer lugar, los niños huérfanos; después, los de familias numerosas más necesitadas y los hijos de obreros parados. Cuando algún niño de la escuela desea pagar su ración se le concede plaza en el comedor.

Es de justicia hacer constar que la Junta municipal de Enseñanza de Madrid demuestra gran interés por los servicios de las escuelas primarias de la capital de la República, y siendo de lamentar el que no se pueda decir lo mismo respecto de las obligaciones del Estado.

PEDRO PAREJA HERRERO

*Director.*



Vista parcial del salón comedor del Grupo Luis Bello, de Madrid.



# Las escuelas que hay en Madrid y las que debería haber

**A**LGUNOS escritores de derecha y otros incoloros, pero enemigos de la administración honrada que realizan los socialistas en el Municipio madrileño, han lanzado como un anatema contra nuestros correligionarios la afirmación de que en Madrid hay 40.000 niños sin escuela.

La cifra, por desgracia, es verdadera; más: es escasa, en relación con la cifra de niños sin buenas escuelas.

Nuestros concejales, desde que en Madrid los hubo de filiación socialista, se han preocupado de remediar ese mal. En cambio, los concejales de la burguesía, singularmente los de la derecha, no han hecho sino entorpecer la creación de nuevas escuelas.

No faltan escuelas para 40.000 niños. Faltan para muchos millares más.

Según el último Censo de Madrid, publicado en el *Boletín Municipal*, la población escolar era de 153.912 niños. Esa cifra es menor de la verdadera, ya que la estadística nunca es completa, por la ignorancia que padece el pueblo y el miedo a toda investigación y porque sigue aumentando la población de año en año. Debe advertirse, además, que en esa cifra no está incluida la población escolar de los Municipios de los alrededores, en muchos barrios extremos confundida con la de Madrid y en todos ellos digna de ser atendida.

Para absorber esa población escolar, cifrada en 153.912 niños, es necesario crear 3.079 escuelas, a 50 alumnos por sección, cantidad más bien excesiva si se han de hacer las cosas con método y eficacia.

Esas escuelas no deben ser unitarias, sino graduadas y constituidas a base de agrupaciones no muy numerosas. Con seis grados cada Grupo escolar le harían falta a Madrid 530 Grupos escolares, que a siete maestros, con un haber, término medio, de 6.000 pesetas, significaría sólo por este concepto un gasto de 22.260.000 pesetas, más 1.590.000 para 530 subalternos, reduciendo el gasto en un solo subalterno por cada Grupo escolar y suponiendo 3.000 pesetas, por término medio, para cada uno.

Los 530 Grupos escolares deberían construirse no donde el terreno está barato, ni mucho menos en las afueras, sino en donde, según la estadística y el Censo escolar, fueran necesarios; es decir, en cada distrito los que hicieran falta para poner la escuela cerca del niño. Escoger así 530 solares, a base de 30.000 pies de terreno, para dotarlos de servicios, y a un término medio de cuatro pesetas pie de terreno, cifra muy poco elevada, dada la carestía del suelo en el Interior y en el Ensanche, significaría un gasto para adquisición de terrenos de 64.600.000 pesetas.

Los seis grados, con Dirección, sala de profesores, galerías, terraza, comedor y cocina, duchas, servicios higiénicos, biblioteca y salón de actos para los padres de los niños y para los alumnos, material para la cantina y las clases, mobiliario, etc., a 400.000 pesetas, término medio, costarían 212.000.000 de pesetas.

Todo ello suma 300.000.000 de pesetas. No es mucho. Más se gasta en fuerza armada y a las derechas les parece poco.

¿Se ve, comparando las cifras entre lo que hace falta y lo gastado el abismo que existe? ¿Quién puede pedir al Municipio madrileño, que ha empleado unos 15.000.000 de pesetas, más otros 10.000.000 de aportación del Estado, que resuelva con esas cifras lo que necesita 300.000.000?

El plan de construcciones escolares no ha terminado. Está en vigor, y ahora ha comenzado un nuevo concierto con el Estado, a base de emplear otros 14.000.000 de pesetas. Todo ello es un esfuerzo enorme, colosal, comparativamente con la obra mediocre de la monarquía en materia escolar. Sin duda que el plan de construcciones escolares tendrá defectos; pero ¿no merece algún respeto un esfuerzo tan extraordinario y una actividad tan continuada?

A. S.

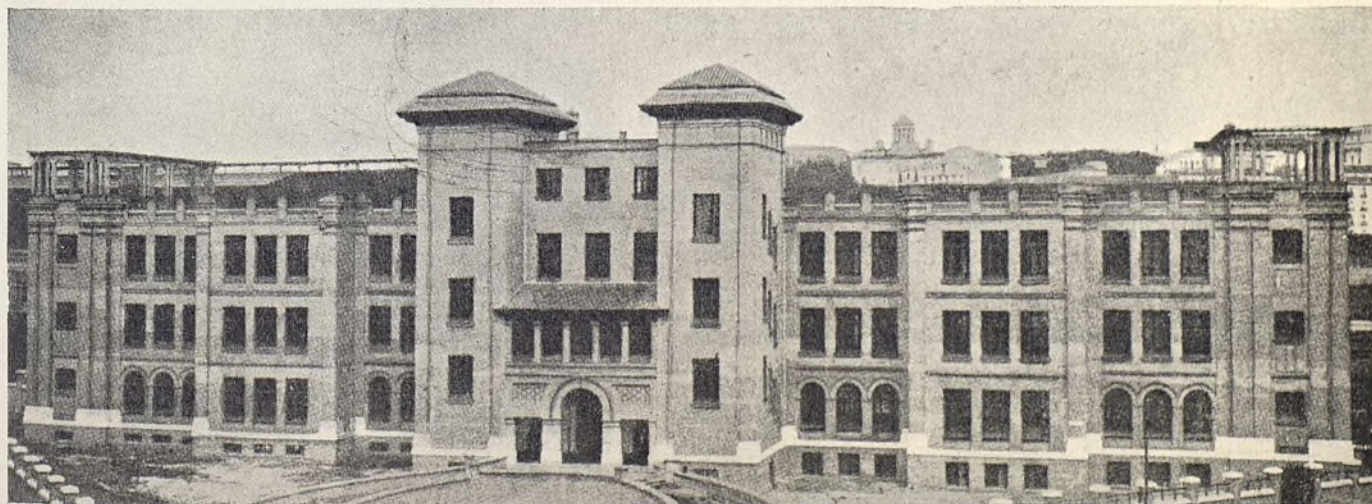

Grupo escolar Menéndez Pelayo, construido por el Ayuntamiento de Madrid y el Estado, en colaboración, merced a iniciativa de la minoría socialista municipal.



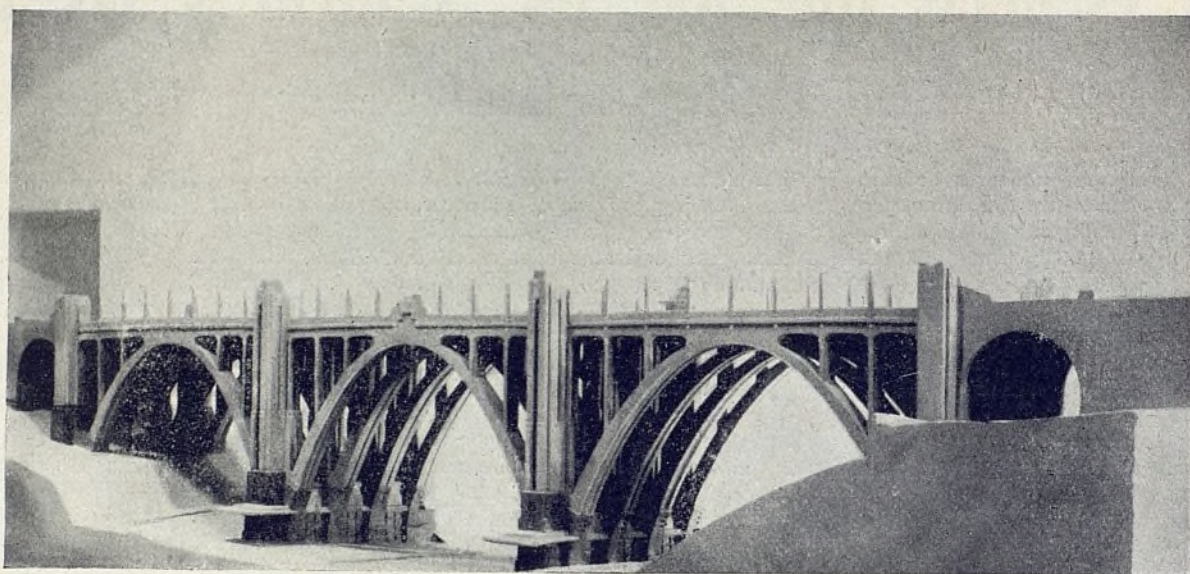

Alzado del nuevo Viaducto de Madrid proyectado sobre la calle de Segovia.



## *Eguinoa Hermanos*

*Construcciones de toda clase de obras*

*Especialidad  
en  
hormigón armado*

PAMPLONA:  
Leire, número 2  
Tel. 2873

MADRID:  
Sagasta, 1 y 3  
Tel. 45167

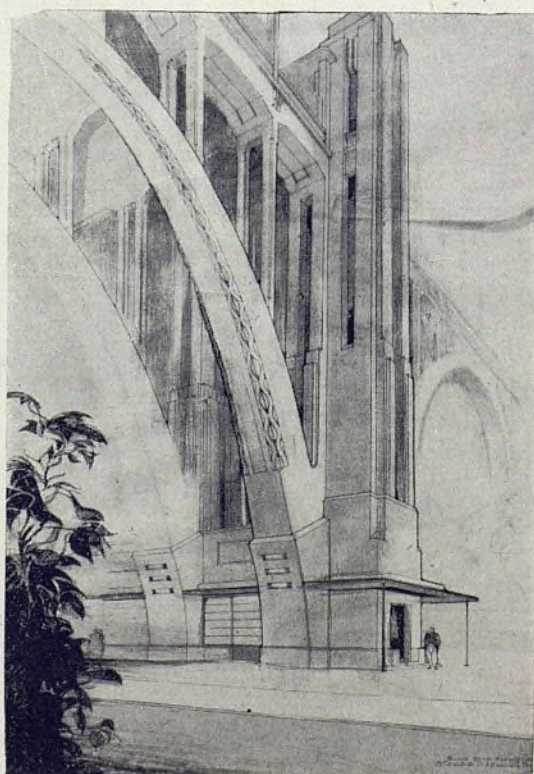

Detalle de una pila con ascensor y arranque de los arcos.



# Colegio Pablo Iglesias

LA Diputación provincial madrileña cuenta entre los edificios de su propiedad con uno magnífico, el Hospicio, hoy denominado Colegio Pablo Iglesias, a propuesta de la minoría socialista provincial, como recuerdo a las horas amargas que en su niñez pasó el «abuelo» en el lóbrego caserón hospiciano instalado en la calle de Fuencarral.

Su enclavamiento está en una de las zonas más alegres y saneadas de la provincia de Madrid. Se halla en la carretera de Madrid a Colmenar Viejo, a catorce kilómetros escasos de la urbe, en pleno monte de Valdelatas y teniendo como fondo el Guadarrama, con sus bellas estribaciones de La Pedriza y Sierra del Hoyo.

Varias tentativas había hecho la corporación provincial madrileña para construir el edificio que sustituyera al ya insuficiente de la calle de Fuencarral, hoy Museo Municipal. En 1923 se verificó un concurso de terrenos, que dió como resultado el que se concertara la adquisición de una finca en término de Carabanchel Alto, compromiso que quedó rescindido al advenimiento de la dictadura.

El proyecto aprobado fué el presentado por los dos arquitectos provinciales, con el asesoramiento de una Junta técnica, de la cual el mejor elogio que puede hacerse es no decir una palabra de ella.

Las dificultades económicas fueron

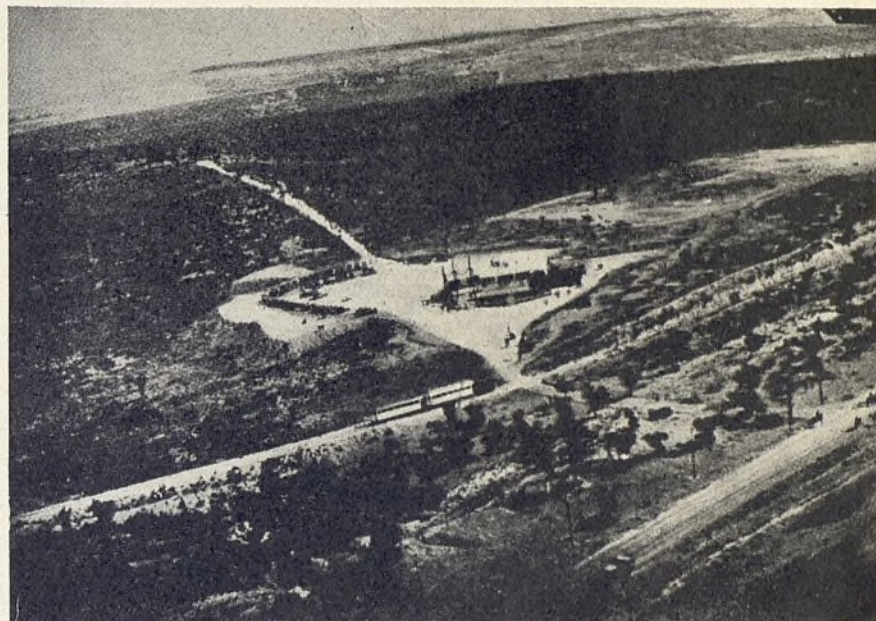

Colegio de Pablo Iglesias.-Vista tomada desde un aeroplano, el día de la colocación de la primera piedra del edificio, en la que puede observarse su magnífico emplazamiento.

vencidas rápidamente — no olvidemos que nos encontrábamos en período de plenos poderes — haciendo que el Municipio madrileño abonara seis millones de pesetas por el edificio que anteriormente había servido de Hospicio y al que ya hemos hecho referencia.

Terminada la construcción en el año 1930, el Colegio no ha comenzado a

funcionar, en parte, más que en el año 1933, gracias a la presión de la representación socialista, que, dándose perfecta cuenta de la serie de dificultades que se oponían al total desenvolvimiento de la labor encomendada a un establecimiento de este género, propuso que se hiciera en forma de colonia con los niños que la Diputación tenía en los Asilos de El Pardo.

Hablamos de las dificultades existentes para poner en pleno rendimiento el Colegio Pablo Iglesias. Lo demuestra el que la monarquía, en el año que siguió a su terminación, no lo puso en marcha y que la República no haya comenzado a hacerlo más que en forma parcial. La selección del profesorado no se ha hecho, y la misión pedagógica se ha reducido al desfile de unos cuantos profesores interinos, que a medida que iban hallando plaza abandonaban el Colegio, con perjuicio evidente de la instrucción de los niños.

Ahora bien. Las dificultades fundamentales son de otra índole. El coste del conjunto de edificios que componen el Colegio ha excedido de los catorce millones de pesetas. El gasto que representa el sostenimiento de un colegio de este volumen, ¿puede sostenerlo la corporación provincial aisladamente? No se olvide, además, que

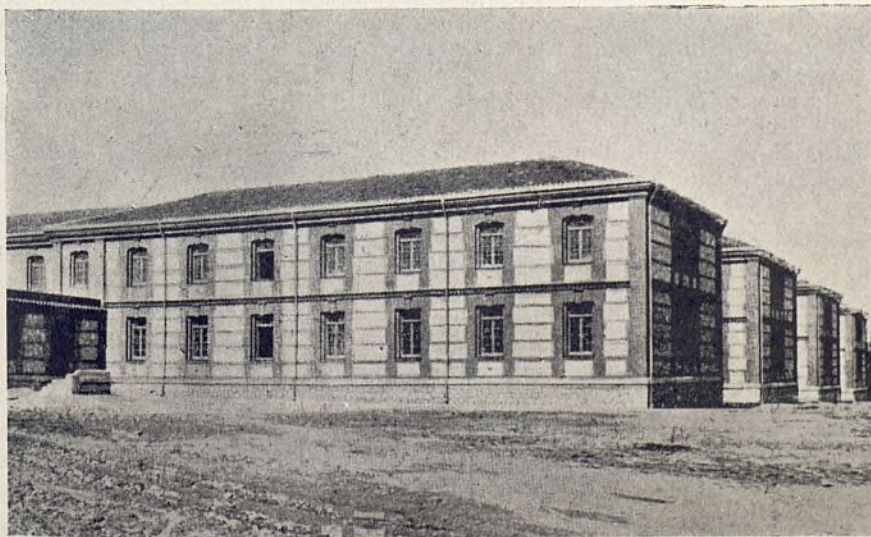

Colegio de Pablo Iglesias.-Pabellón de dormitorios.







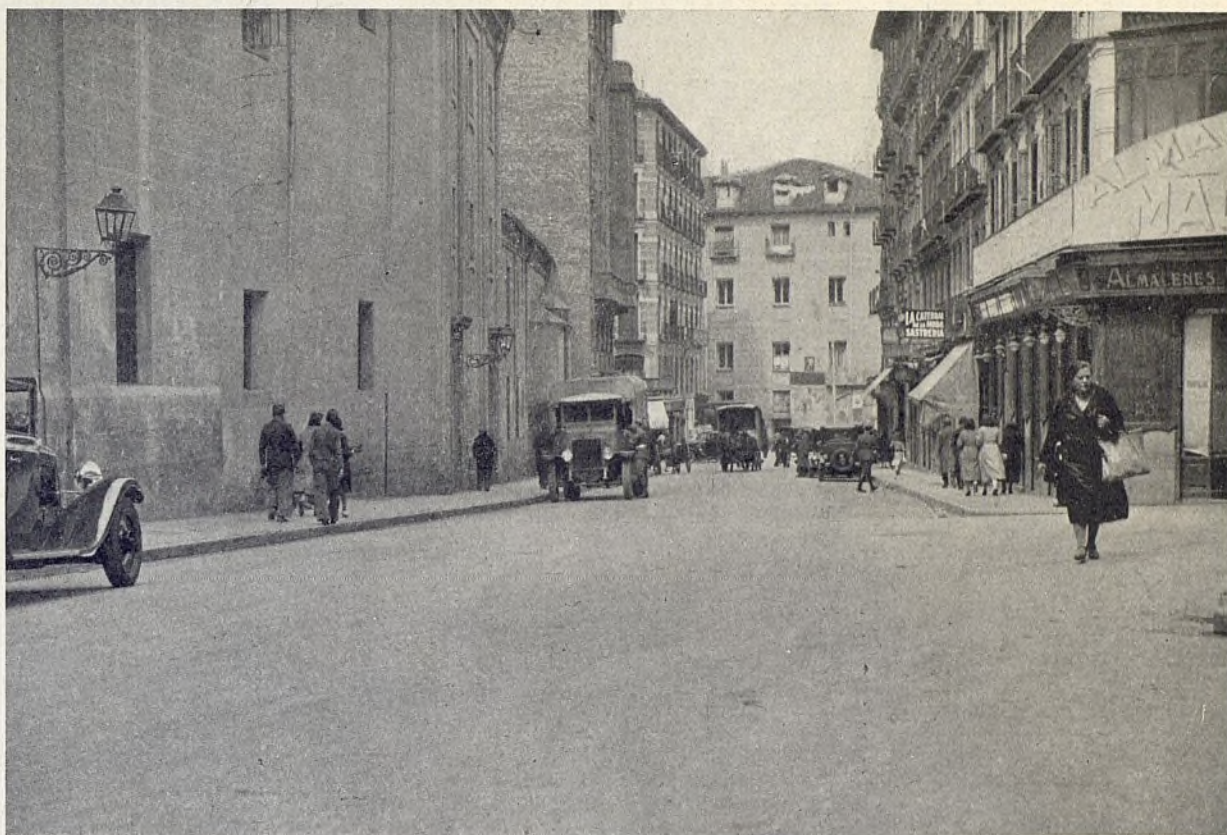

Calle de la Colegiata, pavimentada con losetas de asfalto C. P. A., en Madrid.

# 10 AÑOS

DE CONSERVACIÓN GRATUITA son una garantía indudable de la  
LOSETA ASFALTICA C. P. A.

Construída por la

*Compañía Peninsular de Asfaltos, S. A.*

Domicilio social: Avenida del Conde de Peñalver, 21. - MADRID

*Pidan detalles y folletos ilustrados de nuestros pavimentos de asfalto*

BARCELONA:  
Vía Layetana, 28

VALENCIA:  
Av. del Puerto, 291

SEVILLA:  
América Palace



# Apuntes para la historia de la Hemeroteca Municipal madrileña

## Y III

CON este tercer artículo termina la serie dedicada a la Hemeroteca Municipal de Madrid; haciendo constar primeramente un eterno reconocimiento a la Dirección de TIEMPOS NUEVOS no ya por la atención que significa el requerimiento hecho a mi modestísima persona, sino por la excepcional importancia que desde tan notable publicación, especializada en materias municipales, se ha prestado a uno de los servicios del Ayuntamiento que más renombre ha de tener no sólo en España, sino en el extranjero, dentro de muy pocos años.

Este requerimiento de D. Andrés Saborit es muy digno de encomio, pues de sobra sabe él, por ser un buen periodista, que hay que aprovechar todas cuantas ocasiones se presenten para hablar de periódicos y de Hemerotecas, ya que quienes hayan de hacer la historia del periodismo y la historia de España tendrán que vencer graves y extraordinarias dificultades para hallar «material de trabajo», puesto que las «hojas volanderas» sólo viven, según el poeta, «l'espace d'une matin», quizá porque son, de todo lo impreso, lo más perecedero. Pero tanto valor tienen, que un notable periodista irlandés dijo no ha mucho: «Los periódicos se leen ansiosamente el día de su salida, se tiran al día siguiente, y con el transcurso del tiempo valen su peso en oro.»

Pensando en esta gran verdad y en la importancia, cada vez mayor, de la Hemeroteca madrileña, me preocupa la falta de capacidad de los locales de que disponemos: una casa en la plaza de la Villa, otra en la calle del Codo y un gran salón de lectura en el número 3 de la plaza Mayor. Tres locales, ¡nada menos que tres!; y esto no obstante, he aquí nuestro conflicto: la falta de espacio. Teniendo en cuenta la cantidad de papel impreso que recibimos, no extrañará a nadie que yo esté siempre «asustado» por el extraordinario crecimiento de la Hemeroteca y que piense a todas horas que es necesario instalarla en un edificio apropiado y en sitio que invite al recogimiento. Pero esta nueva carga no debe, a mi juicio, pesar sólo sobre el Ayuntamiento madrileño, sino que

debe compartirla con el Estado. Es necesario que por el ministerio de Instrucción pública le sea entregada al Ayuntamiento la Torre de los Lujanes, juntamente con los medios económicos necesarios para su restauración. Es tan urgente, tan perentorio lo que aquí apunto, que aseguro, sin temor a equivocarme, que antes de dos años tendremos el pavoroso problema de siempre: la falta de local.

Y no para ahí la intervención del Poder público; es preciso que las Cortes se preocupen de otro asunto, también urgentísimo, relacionado con la cultura patria, y del que ya he hablado repetidas veces. Me refiero a que las publicaciones periódicas oficiales estén obligadas, por ministerio de la ley, a imprimir varios números de cada tirada en papel de hilo y con tintas adecuadas que permitan asegurar la perpetuidad (1). Así no se dará el caso lamentable de que algunas publicaciones sean, al cabo de un número determinado de años, un papel que se quede entre los dedos y cuyo texto sea ilegible porque la tinta se ha desvaído.

Pues ¿qué pensar de la horrible invención del papel pluma, utilizado, por desgracia, en muchas revistas, especialmente los años de la guerra y los dos siguientes?

Pero no son sólo los periódicos oficiales quienes deberían estar obligados a imprimir un número *specimen*. Las más importantes publicaciones españolas, cuya clasificación no es preciso señalar, porque está en el ánimo de todos, deberían también editar números especiales que pudiesen asegurar su conservación.

Bastaría con lo escrito para alarmar a nuestros legisladores; pero he de añadir otros enemigos de los periódicos: el polvo, la humedad, que favorece al moho; la polilla, los ratones, las cucarachas. Y por si esto no fuera bastante, no hace mucho dijo Dauze: «Dentro de cincuenta años no se hallarán vestigios de lo que en la actualidad se imprime.» Y, finalmente, recordemos que el último Congreso de bibliotecarios, celebrado en Washington, se quejaba de que los diarios impresos en papel con gran cantidad de

pasta de madera se fragmentaran fácilmente, dando lugar a que en plazo corto fuera imposible consultarlos.

Y nada más — ¡que ya es más que suficiente! — acerca de la vida, muerte y sepelio de los periódicos; el asunto tiene, no lo dudéis, un excepcional interés. Perdonad, pues, la digresión; pero ¡tenía tantos deseos de volver a hablar de cuestión tan importante!

o o

Volviendo a la Hemeroteca, digamos algo de las que en el próximo otoño estarán abiertas al público: Sevilla, Málaga, Valencia y Barcelona.

Comenzaré por Sevilla, donde, bajo la dirección de un periodista inteligente, Antonio Núñez de Herrera, están ultimándose ya los trabajos para ofrecer en breve plazo al pueblo sevillano la primera Hemeroteca de Andalucía. El mayor elogio que puede hacerse de la prensa sevillana retrospectiva es citar su *Historia y bibliografía* (1), dada a la imprenta en Sevilla, en 1896, por el ilustre escritor D. Manuel Chaves, padre de otro periodista ilustre que a la sazón es redactor jefe de uno de los más importantes rotativos madrileños.

La instalación de esta primera Hemeroteca de Andalucía ha de ser verdaderamente suntuosa. El Ayuntamiento ha acordado instalarla en el Alcázar, y puede asegurarse que la labor cultural que se inicia ha de ser rematada por un éxito formidable. Ya figuran entre los fondos allí depositados algunas publicaciones que, sin hipébole, pueden ser consideradas como joyas del periodismo andaluz, y la exposición que se prepara para que los sevillanos admiren la obra de su Ayuntamiento puede calificarse de extraordinaria no sólo por la calidad, sino por el «lugar de acción»: los salones de Carlos V y el Alcázar serán el marco adecuado para este certamen.

o o

Málaga, otra ciudad de Andalucía, rica, como sus hermanas Cádiz y Sevilla, en «documentos periodísticos», se

(1) Véase *Historia y bibliografía de la prensa sevillana*, por D. Manuel Chaves. Sevilla, 1896. Imprenta de E. Rasco, Bustos Tavera. 1. 375 págs.

— *El periodismo en Sevilla*, por D. Manuel Aznar y Gómez. Sevilla, 1899. 192 págs., 8.º

— *El periodismo jerezano*. Apuntes para su historia, por A. de Góngora. Jerez, 1900. 80 págs., 4.º



prepara asimismo para encauzar su Hemeroteca. El ambiente del Ayuntamiento malagueño no puede ser en estos momentos más favorable. Figura al frente de la secretaría de aquella corporación un antiguo funcionario de la de Madrid que conoce perfectamente nuestra Hemeroteca y que, por lo tanto, es un valioso auxiliar para la labor que se proyecta. Me refiero a don Pedro de Górgolas, cuya influencia debe ser verdaderamente decisiva. Hay en Málaga un literato insigne — cronista de la ciudad — y periodista fecundísimo. He nombrado al ilustre don Narciso Díaz de Escobar. Posee una gran colección de periódicos malagueños, y tiene escrita una muy interesante *Historia de la prensa malacitana*. Sin llegar, desde luego, en importancia y en intensidad a la experiencia periodística de Cádiz y Sevilla, la prensa malagueña adquiere interés desde últimos del siglo XVIII. Me consta que tanto el Sr. Díaz de Escobar como el Municipio malagueño se esfuerzan por la fundación de su Hemeroteca, y puede asegurarse que en plazo no lejano contará Andalucía con otro centro cultural de verdadera importancia.

o o

En Valencia se instituirá, sin duda, una de las Hemerotecas más importan-

tes de España. Es Valencia una región donde se ha rendido siempre culto al periodismo; bien claro se ve hojeando la bibliografía de Tramoyeres (1), así como el *Catalec bibliografic de la premsa valenciana escrita en nostra llengua y publicada en Valencia, pobles de la provincia i per las colonies valencianes en Madrit, Barcelona, Zaragoza i Republics americanes*, 1586-1927, por Josep Navarro Cabanes. Valencia, 1928. Editorial *Diario de Valencia*, 175 páginas (2).

Es decir: Valencia posee una riqueza periodística incalculable, que sólo puede ser considerada en calidad, cantidad y antigüedad con la que han producido Barcelona y Madrid. Sabida es de todos la rivalidad entre Cataluña y Valencia por demostrar quiénes fueron los primeros introductores de la imprenta en nuestro país y dónde se imprimió el primer libro (3).

Hay un período de la prensa valenciana verdaderamente interesante. Me

(1) Véase *Apuntes para formar una Biblioteca de los periódicos publicados en Valencia desde el año 1526 hasta nuestros días*, por Luis Tramoyeres Blasco. Valencia, 1880. Imprenta de Doménech.

(2) El malogrado periodista Josep Navarro Cabanes tiene publicada otra importantísima obra que demuestra su inteligencia y su fecundidad. Me refiero a los *Apuntes bibliográficos de la prensa carlista*. Valencia, 1917. Imprenta de Sanchis Torres y Sanchis.

(3) *El primer incunable barcelonés*, por D. Ramón Miquel y Planas.

refiero al periodismo carlista durante la época más señalada de las luchas fratricidas españolas.

Pero no queda ahí la interesantísima producción del periodismo valenciano. En la misma región levantina existen periódicos extraordinarios, principio del siglo XIX, publicados en Alicante y Castellón, y que seguramente figurarán en la magnífica naciente Hemeroteca que dentro de unos meses será inaugurada por el republicano Ayuntamiento de Valencia (1).

o o

He dejado de propio intento para el final la Hemeroteca de Barcelona. Quizá no supere a la madrileña, porque ésta se ha fundado hace dieciséis años; pero aun así, a mí no me sorprendería nada que, pasados unos años, tenga Barcelona, en la Casa del Arcediano, un verdadero tesoro. Y digo en abono de esta afirmación que, después de conocer las fundaciones Bernat, Metges y Patxot; después de haberme asombrado ante el índice de las publicaciones reunidas bajo la denomina-

(1) Véase *Intereses económicos, agrícolas, industriales y mercantiles de Castellón*, por José Rivelles Comin. De las páginas 531 a 562: *Historia del periodismo de la provincia de Castellón*. Barcelona, 1905.

Detalle de uno de los almacenes de la Hemeroteca. (Plaza de la Villa, 3.)



Ayuntamiento de Madrid





Sala de lectura (periódicos antiguos) de la Hemeroteca. (Plaza de la Villa, 3.)

ción Editorial Alpha (1) y de saber que Cambó sostiene, además, en la Sorbona, de París, Instituto de Historia del Arte, una fundación para el estudio del arte del Mediterráneo occidental, y que

(1) Más de 70 volúmenes de autores griegos y latinos, edición del texto antiguo, traducción catalana, aparato crítico, notas, comentarios, índices, etcétera. Edición básica — corriente y ediciones de lujo en papel de hilo y en papel japon —. Tirada de conjunto, cuatro mil ejemplares.

La Fundación Bíblica Catalana, que está editando la Biblia en 14 volúmenes — 8 ya publicados —. Los volúmenes referentes al Nuevo Testamento llevan el texto griego delante del texto catalán.

La Fundación Monumenta Catalonie, que dará a conocer el arte catalán antiguo (ya se han publicado dos volúmenes). La etnografía de la península ibérica, de Bosch y Gimpera; el Repertorio de la antigua literatura catalana, de Marsá y Torrents; el Diccionario de la lengua catalana, de Pompeyo y Fabra; la Historia de Cataluña, de Francisco Soldevilla.

publica cada año un volumen conteniendo las conferencias que se han dado en aquel centro; después, repito, de conocer tan gigantesco esfuerzo en pro de la cultura, y sabiendo como sé la atención (y la pasta mineral catalana) que en la fundación Patxot se dedica a la prensa (1), no me extrañaría que, andando los tiempos, la más completa y mejor organizada Hemeroteca fuera la instalada en Barcelona.

Yo bien quisiera que en Madrid tuviéramos un tan ilustre Mecenas como el Sr. Cambó, que, preocupándose de la prensa madrileña, ayudara a la la-

(1) Véase Bibliografía Catalana. Premsa. Materials aplegats per Joan Givanel i Mas. Vol. I. Agramunt.—Barcelona, 1931, de 557 págs., en 4.º mayor, con muchos grabados.

bor meritísima de nuestro Ayuntamiento y dedicara unos cuantos cientos de miles de pesetas a completar la ya valiosísima colección de periódicos madrileños (1), y sobre todo que contribuyera a la publicación de la Historia de la prensa madrileña (2) y del Índice de artículos relacionados con la Villa y la iconografía de madrileños ilustres, hoy desperdigada en periódicos y revistas, y las Estampas madrileñas, y los Catálogos de publicaciones de provincias españolas, de periódicos americanos redactados en castellano, de periódicos extranjeros, de almanaques, calendarios, guías y anuarios; el catálogo de periódicos y revistas nacionales que están en publicación; de..., ¿a qué seguir?, de los mil y un trabajos biobibliográficos que tengo ya iniciados en sendos ficheros y que no puedo llevar a la estampa por falta de medios económicos.

Y hagamos punto. Para resarcirnos de la seriedad de estos tres artículos interminables os contaré una anécdota «hemerotequial» que tiene alguna gracia; dice así:

Cuando al principio del año 1918 bajábamos el firmante de estas líneas y el llorado Ricardo Fuente en la organización de este centro, íbamos todas las tardes a tomar café a un céntrico establecimiento que era punto de reunión de escritores, artistas y hombres de ciencia. Adquirimos Fuente y yo la costumbre de despedirnos, un poco en broma, de aquellos contertulios diciéndoles:

—¿Quieren ustedes algo para la Hemeroterapia?

Y una tarde, un ilustre médico, amigo de Fuente, se levantó al mismo tiempo que nosotros y exclamó:

—Yo me voy con ustedes a la Hemerote..., eso, porque estoy seguro de que en esa cervecería sirven muchas muy guapas.

ANTONIO ASENJO

Jefe de Estudios periodísticos y director de la Hemeroteca Municipal Madrileña.

(1) La Hemeroteca posee más de 3.000 títulos de publicaciones editadas en Madrid.

(2) El que es o escribe está terminando La prensa madrileña a través de los siglos, apuntes biobibliográficos-anecdóticos, para su historia desde el año 1661 al 1930, labor comenzada el 1918 y en la que lleva registrados más de 6.500 títulos de publicaciones periódicas madrileñas consultadas en la Biblioteca Nacional, Biblioteca de la Academia de la Historia, Biblioteca del Congreso, Biblioteca Menéndez Pelayo (Santander), Ateneo, Hemeroteca, colecciones particulares de los señores D. Emilio Cotarelo, Francisco Huerta Calopa, Duque de T. Sclaers, Asín Palacios, Galí Figueras (Tarrasa), Francisco Beltrán, Valentín San Román, etc., etc.



# Dos años de gestión en la Tenencia de Alcaldía del distrito de la Universidad

## Faltan 367 escuelas de primera enseñanza

**U**NA parte bien modesta le ha correspondido al distrito de la Universidad en la distribución del enorme esfuerzo realizado por la República en materia de enseñanza. En 1931 contaba con 74 clases, de las cuales 33 eran escuelas municipales y 41 nacionales. En fecha posterior se han inaugurado dos hermosos Grupos escolares—los titulados Francisco Giner de los Ríos, frente al Colegio de la Paloma, y Claudio Moyano, en la calle de Cea Bermúdez—para niños y niñas, con 12 clases y cantina, el primero, y 15 clases y cantina también, el segundo. Además, aumentó en pequeña proporción el número de escuelas unitarias, en las que no es posible implantar los servicios de piscina, duchas, cantina y otros con que cuentan los grandes Grupos.

Hay ahora adscritas al distrito de la Universidad 104 escuelas, de las cuales cinco radican en Alcalá de Henares, por corresponder al Internado Antonio de Solís, en el que se educan las niñas que antes dependían del Colegio municipal de la Paloma.

Está aprobado el plan y presupuesto para obras de reforma en el Grupo escolar Carmen Rojo, sito en Vallehermoso, que funciona ahora con 20 clases para niños y niñas, que será ampliado en proporción importante y que dispondrá de un gran terreno utilizable en cuanto se traslade a su nuevo edificio la Escuela Industrial de Cerámica, instalada todavía en recinto colindante al Grupo Carmen Rojo.

Sin embargo, para atender a la educación de la población infantil del distrito son precisas 471 escuelas, y existe, por tanto, un déficit de 367, cuya creación es de absoluta necesidad si se han de cumplir elementales deberes del Estado, con el que coopera generosamente el Ayuntamiento de Madrid, al consignar en sus leyes fundamentales que la enseñanza primaria será laica, obligatoria y gratuita.

## El mercado del Norte, en Cuatro Caminos

Está por resolver no ya en el distrito de la Universidad, sino en todo Madrid el problema de los mercados de abastos, para acabar con el espectáculo lamentable de que las calles ofrezcan el aspecto de verdaderos «zocos» marroquíes, tan sucios, abigarrados y molestos para el vecindario madrileño como los que son característicos en tierras africanas.

La mayor gravedad del problema se advierte en la barriada de Cuatro Caminos, aglomeración tan densa en habitantes de los distritos de Chamberí y Universidad que reclama imperiosamente la creación de un gran Mercado del Norte, para el cual hay emplazamiento adecuado en los terrenos del que fué convento de Maravillas, frente a la calle de Almansa, o en el recinto del gran cocherón de tranvías situado junto a la calle del Doctor Santero y con acceso por la calle de Almansa y otras inmediatas. Sólo así podría descongestionarse de los puestos que obstruyen la vía pública en la glorieta del Catorce de Abril y en una y otra acera de la calle de Bravo Murillo hasta la de Francos Rodríguez.

Los mercados que ahora existen, de propiedad particular el uno, en la entrada de la avenida de Pablo Iglesias, llamado de San Antonio, y el otro recientemente construido por el Ayuntamiento en la barriada de Vallehermoso, son en absoluto insuficientes para atender las necesidades de abastecimiento del vecindario y denuncian a las claras que es indispensable acometer la empresa, muy costosa, desde luego, de construir en plazo breve el gran Mercado del Norte en Cuatro Caminos.

Hay en todo esto una tarea inmensa a realizar, cuya ejecución merece abordarse con la tenacidad y energía que en la defensa de los intereses populares debemos poner siempre los representantes socialistas en el Municipio.

CAYETANO REDONDO

Teniente de alcalde de la Universidad.

El mercado de Vallehermoso.





## Turismo

### Oficina municipal

**R**EPORTARÍA indudablemente considerables ventajas de diversa índole la creación de las Oficinas municipales de Turismo en las varias localidades donde éste viene a ser una fuente de riqueza, tanto en cuanto se refiere al Arte como a la resolución de un problema económico. Podrían, pues, como vía de ensayo y estudio, circunscribirse en un principio a estas ciudades, tantas en España, sin perjuicio de contar para el futuro con establecerlas en toda la península.

Entendiéndolo así, Cataluña ha empezado por montar este servicio municipalizado, y ya en esta revista hemos dado fe de ello en número anterior e indicado que en la nueva ley Municipal que conjuntamente elaboran los Ayuntamientos catalanes se tiene en cuenta esta cuestión, encajándola de hecho en dicha ley. Se va, pues, en la región autónoma a crear las Oficinas municipales con carácter general.

Está pendiente de estudio en la Comisión correspondiente del Parlamento la nueva ley Municipal por la que

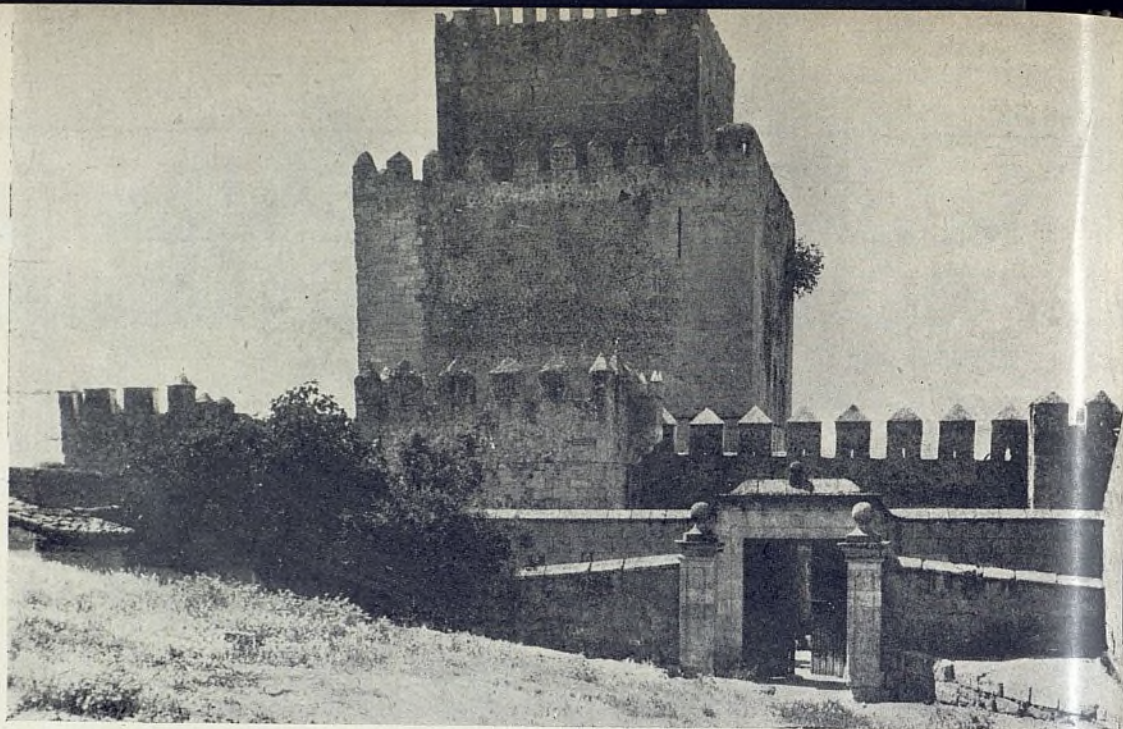

Parador del P. N. T. en el castillo de Enrique II (Ciudad Rodrigo)

(Foto del P. N. T.)

han de regirse los Concejales en lo sucesivo, y nosotros quisiéramos interesar de las personas que tienen la misión de confeccionar el proyecto se ocupasen de una cuestión cual es el turismo, de tan gratas perspectivas, capaces de unir en una mutua aspiración a las diversas tendencias políticas.

De la importancia de ello algún testimonio puede facilitar el haberse constituido por vez primera en un Parlamento español un grupo de diputados interesados en el turismo. Prometemos volver sobre el asunto en cuantas ocasiones consideremos favorables hasta la consecución de nuestras aspiraciones.



Fiesta típica en el castillo de Oropesa, hoy Parador del P. N. T.

(Grabado de J. Gallardo.)



**SANTILLANA DEL MAR.** Pro-nunciar este nombre es evocar inevitablemente siglos de Historia y Arte. Así como en otras ciudades existen monumentos acreditativos de una o varias épocas, Santillana es toda ella un monumento elevado a la mayor gloria de nuestro Arte. Su historia se pierde en la lejanía de los tiempos remotos, y sólo una supervivencia, casi inexplicable, conserva intacta esta villa en todo su fuerte sabor vetusto.

Su denominación tiene origen en el de la santa patrona de la villa: Santa Juliana, o Santa Illana, mártir de Nicomedia. Es tradición que en el año 583 se trasladó a este lugar el cuerpo de la santa, y es fama que, a partir de entonces, se extiende el mito milagrero, y como consecuencia de esto co-

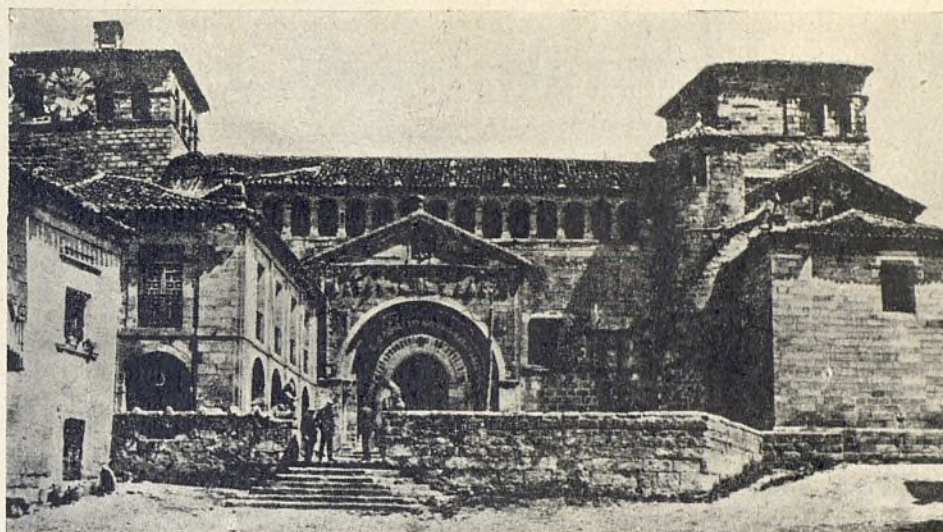

totalidad. Y en el año 1405 el rey Fernando I concede su fuero a Santillana.

A virtud de sucesivos privilegios en los reinados que siguieron crece el auge del santuario y el monasterio se va secularizando hasta convertirse en colegiata. En 1209 Alfonso VIII concede al abad y cabildo el señorío perpetuo de la villa.

Corresponde uno de los momentos más esplendorosos en la vida de Santillana con el reinado de Fernando IV, que pasó su niñez en ella, haciéndole el honor de grandes privilegios en 1302 y 1304. La supuesta concesión por Alfonso XI a Gonzalo Ruiz de la Vega del señorío de las Asturias de Santillana es el origen de una larga serie de diferencias entre el linaje de los Vega y el abad de la colegiata, en que interviene el corregidor del rey, dilucidándose algunas veces con las armas. De ello da fe el todavía existente, a la entrada de la villa, «Campo de Revolgo».

Reinando Enrique IV, el hijo de D.<sup>a</sup> Leonor de la Vega, última heredera de los presuntos señores de la villa, D. Íñigo López de Mendoza, que figuró con especial relieve en las letras españolas, fué el primer marqués de Santillana desde 1445. No se le reconoce, sin embargo, el señorío sobre la villa, a pesar de haberla ocupado por la fuerza en alguna ocasión. Siguen las luchas en el reinado de los Reyes Católicos, y sólo en 1511 se firma un convenio entre el duque del Infantado, marqués de Santillana, y el abad D. Martín de Mendoza. La pacificación efectiva se consigue al fin en el reinado de Felipe II.



mienza a llamarse Asturias de Santillana para diferenciarse de las vecinas de Asturias de Oviedo, lugar donde tuvieron principio las conquistas contra los musulmanes, con Pelayo en Covadonga. Constituían las Asturias de Santillana nueve valles, formando una agrupación política que subsiste hasta los principios del siglo XIX.

Antes del siglo IX existía ya un monasterio poderoso bajo la advocación que dió nombre a toda la comarca. En el siglo XI va formándose en torno a este monasterio, donde se venera a la santa, una población que atrae a la vecina villa de Planes, que desaparece en su





# El problema de los solares yermos en Madrid

He aquí el informe que ha emitido el Pleno de los letrados municipales en relación con la propuesta de la minoría socialista sobre solares yermos, que, de aprobarse y cumplirse, resolvería la crisis de trabajo en Madrid:

EXCMO. SR.:

Para salir al paso de la posible especulación que con la propiedad de los terrenos del ensanche pudieran realizar los particulares, obligándoles a construir para evitarla, un grupo de señores concejales elevó propuesta al excelentísimo Ayuntamiento en 12 de mayo de 1931, interesando la aplicación a los dueños de los expresados terrenos de lo dispuesto en los artículos 823, 824 y 828 de las vigentes Ordenanzas municipales, o sea el señalamiento de la obligación a los propietarios de cercar y edificar en el plazo de un año los referidos solares, desmontarlos o terraplenarlos, según los casos, y la correlativa de construir, también en el plazo de un año, para llegar, si necesario fuese, a la venta en pública subasta de aquellos solares cuyos dueños no cumpliesen el mandato de la Alcaldía-Presidencia, todo ello apoyado en las disposiciones del capítulo VII de las citadas Ordenanzas municipales vigentes, cuyos artículos 821 al 828, ambos inclusive, de las mismas que transcriben en la proposición a que nos referimos.

Tomada en consideración la propuesta por el excelentísimo Ayuntamiento, en su sesión de 22 de mayo siguiente, la Comisión de Fomento, previo informe de la Asesoría jurídica, elevó dictamen de conformidad a la excelentísima corporación municipal, la que, en sesión de 13 de enero último, acordó pasar el expediente a estudio del Pleno de los letrados consistoriales, para el informe correspondiente, sin perjuicio de ordenar a las Tenencias de Alcaldía el urgente cumplimiento de las Ordenanzas municipales en cuanto afecta al vallado y desmonte de los solares sitos en el interior, ensanche y parte del extrarradio que se halla urbanizada.

Y en cumplimiento de lo acordado por el excelentísimo Ayuntamiento en su precitada sesión, el Pleno de los letrados consistoriales ha realizado, con el mayor detenimiento, el estudio del expediente instruido, haciéndose desde luego cargo de la importancia y trascendencia que envuelve la proposición presentada, así en los aspectos social,

económico y urbanístico, cuanto en lo referente a las relaciones de los dueños de los solares con el excelentísimo Ayuntamiento y aplicación posible y consecuencias de los preceptos incluidos en el capítulo VII de las vigentes Ordenanzas municipales.

Entienden los informantes que el mejor modo de llegar a la interpretación de los aludidos preceptos consiste en precisar lo que ha de entenderse por solares yermos, epígrafe que constituye el capítulo VII de las citadas ordenanzas, cuyo artículo 821 los define declarando que «son solares yermos los terrenos que en una población se hallen desiertos o abandonados, sin aplicación ni disposición para dar rentas ni fruto», añadiendo seguidamente el 822 que «los solares dentro del antiguo Madrid que se hallen comprendidos bajo el epígrafe de este capítulo (el VII, que dice «solares yermos») quedan sujetos a las disposiciones de la ley 7.<sup>a</sup>, título XIX, libro 3.<sup>o</sup>, de la Novísima Recopilación, real cédula de 15 de mayo de 1778, ordenanza a los intendentes corregidores de 13 de octubre de 1749, y a la orden del regente del reino de 30 de septiembre de 1842».

Como se ve, el punto de partida para llegar a la definición de «solares yermos» ha de encontrarse en la condicional de tratarse de terrenos desiertos o abandonados que fija el artículo 821 de las ordenanzas, sin posibilidad de aplicación ni disposición para dar rentas o fruto, y además en las disposiciones de la ley 7.<sup>a</sup>, título XIX, libro 3.<sup>o</sup>, de la Novísima Recopilación, con las demás reglas o normas citadas en el artículo 822 para el desarrollo y aplicación de la referida ley recopilada, origen y principio, a juicio de los informantes, de los preceptos contenidos en el capítulo VII de las referidas

ordenanzas, que sujetan a las disposiciones de aquella ley los llamados solares yermos.

La ley 7.<sup>a</sup>, título XIX, libro 3.<sup>o</sup>, de la Novísima Recopilación, se compone de seis apartados, en el primero de los cuales dispuso lo siguiente:

«He resuelto y mando que para aumento de habitaciones y mejorar el aspecto del pueblo y de sus calles, se excite a edificar en los solares y yermos que hay dentro de Madrid casas decentes, y a levantar, extender y aumentar las bajas o pequeñas hasta la conveniente proporción, a cuyo fin gocen exención del servicio o derecho de Casa de Aposento por tiempo de cincuenta años las que se edifiquen de nuevo en los insinuados solares, y las bajas que se levanten o extendieren, por lo correspondiente a la obra aumentada.»

Añade a continuación el apartado 2.<sup>o</sup> de la citada ley 7.<sup>a</sup>, título XIX, libro 3.<sup>o</sup>, de la Novísima Recopilación, «que en cuanto a los solares yermos se cite a los dueños para que acudan, dentro del término de cuatro meses, a producir sus títulos, y dentro de un año siguiente ejecuten la nueva obra y edificio respectivo».

Nótese cómo la ley que examinamos distingue en su apartado 1.<sup>o</sup> entre solares y yermos, pues si bien une copulativamente ambas denominaciones, virtualmente las separa al hacerlas objeto de distintos regímenes legales, ya que en lo pertinente a los solares sin edificar excita a los propietarios a que lo verifiquen, bonificándoles con la exención del servicio contributivo por tiempo de cincuenta años, beneficio que hace extensivo a los dueños que mejoren las condiciones de su edificación, al paso que el apartado 2.<sup>o</sup> de la tan repetida ley ordena que «en cuanto a los solares yermos» se cite a los dueños para que acudan a exhibir sus títulos y dentro de un año ejecuten la nueva obra y respectivo edificio; de todo lo cual infieren los informantes que el espíritu de la ley recopilada, en cuanto se refiere a solares yermos, hace relación a los terrenos de esta naturaleza, ya sin dueño conocido, ya en estado de completo abandono por parte del mismo, con separación de aquellos otros terrenos a los que, por hallarse explanados y en condiciones de aptitud para edificar, con dueño conocido y cuidadoso de su propiedad, podía y debía aplicarse la denominación de solares en general. Y robustece esta nue-

IMPRESA -- PAPELERIA

Especializado para

suministro de Ayuntamientos

CASA ROTOGRAPH

Infantas, 42

Tel. 24202

MADRID



va opinión el examen de las disposiciones contenidas en la Ordenanza de Intendentes Corregidores de 13 de octubre de 1749, en la Instrucción de Corregidores de 5 de mayo de 1788, todas ellas incluidas en la ley II, título XXXII, libro 8.º de la Novísima Recopilación, al ordenar que los corregidores atenderán muy particularmente «a que no se deforme el aspecto público con especialidad en las ciudades y villas populosas, y que, por lo mismo, si algún edificio o casa amenazase ruina, obliguen a sus dueños a que la reparen dentro del término que les señalasen correspondiente; y no lo haciendo, lo manden ejecutar a su costa; procurando también que en ocasión de obras y casas nuevas, o derribos de las antiguas, queden más anchas y derechas las calles y con la posible capacidad las plazuelas; disponiendo igualmente que no queriendo los dueños reedificar las arruinadas en sus solares, se les obligue a su venta a tasación para que el comprador lo ejecute.»

También aquí, como puede observarse, predomina el criterio para la venta en tasación de los solares, del abandono de los mismos por su propietario o de su negativa a reconstruir; pero siempre tratándose de fincas en situación de ruina, y en tal criterio insiste la legislación posterior a la expuesta, constituida por las reales órdenes de 31 de marzo y 28 de junio de 1862, al establecer la primera de ellas el procedimiento adecuado a la tramitación de los expedientes que se instruyeran en los pueblos para la edificación de los solares ruinosos, ordenando que «a las autoridades locales corresponde entender y resolver en los expedientes relativos a la reedificación o enajenación, en su caso, de los solares ruinosos, con arreglo a las disposiciones vigentes, y la segunda de las citadas reales órdenes, confirmando la primera en cuanto al procedimiento «para la enajenación de los solares de casas arruinadas que carecen de dueño conocido».

Por su parte, la doctrina sentada por el Tribunal Supremo en su sentencia de 24 de enero de 1905 viene a aclarar fijándole el alcance que ha de darse a lo dispuesto en la ley 7.ª, título XIX, libro 3.º, de la Novísima Recopilación, base segunda, según se ha



La cuesta de los Ciegos, de las más típicas del distrito de La Latina, embellecida por su enlace con la calle de Segovia y en obra aún por arriba, por las Vistillas, hoy jardines de Gabriel Miró). La fotografía, de Alfonso, da una idea admirable de la urbanización que está llevando a efecto en Madrid la minoría socialista.

expuesto de lo previsto en los artículos 821 al 828 de nuestras Ordenanzas municipales. Por la citada sentencia el Tribunal Supremo, con vista de la ley repetida y de la Constitución entonces vigente, establece la doctrina de que no pueden considerarse como solares yermos los destinados a la edificación y de reciente y conocida propiedad,

vallados durante largo tiempo y limpios, satisfaciéndose las exigencias de la higiene, seguridad y ornato con delimitarlos y cercarlos en las condiciones que determinen las respectivas Ordenanzas municipales, según recomienda la citada ley 7.ª, título XIX, libro 3.º, de la Novísima Recopilación, en su número primero, de aplicación a



todo el territorio nacional por la ley 4.<sup>a</sup>, título XXIII, libro 7.<sup>o</sup>, del mismo Código. En los demás considerandos de la citada sentencia se declara por el Tribunal Supremo que, en perfecta armonía con lo antes expuesto, tan sólo contra los terrenos yermos y para evitar sus gravísimos inconvenientes y peligros dentro de poblado se dictaron las disposiciones legales antes invocadas, añadiendo además que la Administración no puede, directa ni indirectamente, atacar propiedad ni las garantías que ofrece la Constitución política en tan importante respecto.

Con la doctrina sustentada en la referida sentencia aparece ya, claramente delineado, lo que ha de entenderse por los solares yermos, o, por mejor decir, por terrenos yermos, a los cuales quepa aplicar el procedimiento marcado en nuestras leyes recopiladas para lograr su desaparición y conversión en solares propiamente dichos, aptos para edificar y desprovistos de los peligros que ofrecen a la salubridad y al ornato públicos los terrenos que en una población «se hallan desiertos o abandonados, sin aplicación ni disposición para dar rentas ni fruto», según así textualmente declara nuestro artículo 821 de las vigentes

Ordenanzas municipales. Y, claro está, después de cuanto queda expuesto, el verdadero concepto que se puede formar de la denominación de solares yermos, a juicio de los informantes, ha de referirse sólo a aquellos terrenos que se hallen desiertos o abandonados, bien por carecer de dueño, ya porque el que lo sea los mantenga en tal situación, sin desmontar, cuando proceda, y sin limpiar ni cercar, y en condiciones tales que constituyan un peligro evidente para la salubridad e higiene del pueblo y una falta de ornato a la población; debiendo excluirse de tal calificación de yermos aquellos otros solares de dueños conocidos, perfectamente delimitados, cercados y limpios, en aquellas zonas de la capital donde lo permita la urbanización, aptos, por consiguiente, para la edificación y producción de rentas o fruto. A los primeros, por tanto, les serán aplicables las disposiciones de la ley 7.<sup>a</sup>, título XIX, libro 3.<sup>o</sup>, de la Novísima Recopilación y disposiciones complementarias citadas en el artículo 822 de las Ordenanzas municipales, al paso que a los segundo bastará aplicar los preceptos generales de estas mismas en los casos en que sus propietarios no cumplan la ineludible obliga-

ción de tenerlos vallados y explanados allí donde la urbanización lo permita.

Esta nuestra opinión acerca de lo que en rigor debe entenderse por solar yermo la corrobora la vigente legislación sobre tributación de solares sin edificar, tributación establecida en la ley sustitutiva del impuesto de consumos de 12 de junio de 1911, cuyo artículo 8.<sup>o</sup>, en su apartado segundo, dispone que «para la definición del solar se estará siempre a las disposiciones que regulan la contribución territorial, riqueza urbana»; declarando el artículo 23 del reglamento de la citada ley que se entenderá por solares los terrenos edificables enclavados en el término municipal que tengan uno o más de sus lados formando línea de fachada en una o varias vías públicas urbanizadas, en todo o en parte, o sea aquellas en que estén instalados o se presten todos los servicios municipales, o, cuando menos, los de alumbrado, afirmado del pavimento y encintado de aceras. El Estatuto municipal, en el número tercero de su artículo 386, en relación con el 407, declara que tendrán la consideración de solares en el casco de la población todos los terrenos situados en el mismo, cualesquiera que sea su valor, aprovechamiento y destino, y fuera del casco, los terrenos edificados, los jardi-

# LA INDUSTRIAL CELTICA

IMPORTACIÓN DE ASFALTOS PROCEDENTES  
DE LAS REFINERIAS DE LOS ESTADOS UNIDOS

o o o

*Los asfaltos de la INDUSTRIAL CELTICA reúnen todas las condiciones exigidas por el ministerio de Obras públicas, Diputaciones y Ayuntamientos para toda clase de pavimentos.*

o o o

*Fábricas para la preparación de emulsiones. Producción capaz para toda clase de demandas, por importantes que sean. En existencias, 400.000 toneladas de asfalto puro.*

o o o

ALQUITRANES DE PROCEDENCIA NACIONAL  
Y EXTRANJERA PARA RIEGO DE CARRETERAS

o o o

CASA CENTRAL EN

VILLAGARCIA DE AROSA (PONTEVEDRA)



nes anejos a los edificios y las calles particulares, con los demás terrenos cuyo valor corriente en venta exceda del duplo del que resulte de capitalizar la renta que fueran susceptibles de producir.

De suerte que, según puede verse, el Estatuto municipal, al determinar en su artículo 407 que el arbitrio sobre los solares sin edificar se regirá por los preceptos actualmente en vigor, reconoce la definición que de tales solares hace la ley de 12 de junio de 1911, dictada para la sustitución del impuesto de consumos, que, según hemos visto, refiere la definición de solar a las disposiciones que regulan la contribución territorial en el aspecto de la riqueza urbana. La imposición de tributo sobre solares sin edificar, estímulo grande del legislador para conseguirlo; la definición de lo que por ellos ha de entenderse con los caracteres de generalidad marcados en las disposiciones antes citadas, alejan la posibilidad de considerar como yermos aquellos precisamente sometidos a tributación susceptibles de construir sobre ellos, robusteciendo aún más nuestra opinión de entender como yermo únicamente los que ya quedan expresados, sólo a los cuales pueden ser aplicables las disposiciones de la Novísima Recopilación, contenidas en el artículo 822 de nuestras Ordenanzas.

Todo el razonamiento hasta aquí consignado se refiere exclusivamente al concepto de lo que entendemos por solares yermos, a los cuales puedan aplicarse las disposiciones del capítulo VII de nuestras Ordenanzas; mas ello no obstante, hemos de declarar, con carácter de general aplicación a todos ellos, la facultad privativa del excelentísimo Ayuntamiento para ordenar su limpieza, vallado y, en los casos que proceda, desmonte, así en la zona del Interior como en la del Ensanche, y aun en la del Extrarradio, a que alcanza la urbanización total o parcial, referida esta última, cuando menos, a las obras de alumbrado, afirmado del pavimento y encintado de aceras. Para ello contienen las Ordenanzas municipales vigentes preceptos en que fundamentar las resoluciones oportunas en cada caso.

En consideración a cuanto queda expuesto consignamos las siguientes

## CONCLUSIONES

Primera. Entendemos por solares yermos, conforme al artículo 821 de las Ordenanzas municipales vigentes, aquellos terrenos situados en cualquiera de las zonas del término municipal de Madrid que se hallen desiertos o abandonados, bien por carecer de dueño o poseer

## RESTAURANTE BIARRITZ

AMPLIOS Y CÓMODOS SALONES

ALMANSA, 48 (CUATRO CAMINOS)

oooooooooooooooooooooooooooo

cor, ya porque el que lo sea, con título inscrito a su favor en el respectivo Registro de la Propiedad, los tenga sin vallar y limpiar o sin desmontar, cuando esto atente al ornato de la vía pública en que estén sitios o constituyan un peligro para las personas o para las cosas, siempre que tratándose del Extrarradio se encuentren enclavados en vías en las que exista urbanización total o parcial, consistiendo esta última, cuando menos, en el servicio de alumbrado y en las obras de afirmado del pavimento de la calzada y encintado de lo que hayan de ser aceras.

Segunda. Sólo a los terrenos definidos en la conclusión anterior podrán ser de aplicación las disposiciones contenidas en la ley 7.<sup>a</sup>, título XIX, libro 3.<sup>o</sup>, de la Novísima Recopilación, previa instrucción de los oportunos expedientes para cada uno de los que de aquéllos se hallen en tal estado, en cuyos expedientes se hará constar la expresada negativa de los dueños o poseedores de los terrenos, cuando éstos los tengan a convertir en solares edificables los que aparezcan como yermos, o sea el incumplimiento a las órdenes que la autoridad municipal dicte para el vallado y limpieza y, en los casos que proceda, desmonte de los respectivos terrenos, a fin de que la corporación municipal acuerde la declaración de yermo del de que se trate con todas sus legales consecuencias.

Tercera. Independientemente de lo

oo

*Inauguramos hoy, con el artículo que hemos recibido de nuestro camarada G. Vanderveken, nuestra colaboración socialista extranjera, a cargo de los más eminentes especialistas en cuestiones municipales. El camarada Vanderveken es el secretario de la Federación Nacional de Concejales y Diputados Provinciales de Bélgica, cuyo organismo reside en la Casa del Pueblo de Bruselas, y fué visitado por nosotros cuando estaba al frente de él el camarada Juan Patou, veterano socialista belga, de oficio tipógrafo, y muerto hace pocos años. Al agradecer al camarada Vanderveken su valiosa colaboración, llamamos la atención acerca de este interesante apoyo literario a nuestros lectores, con cuya ayuda contamos para proseguir, perfeccionándola, nuestra obra.*

Ayuntamiento de Madrid

expuesto, corresponde a la Alcaldía-Preidencia la facultad de exigir a los dueños o poseedores de solares edificables que éstos se encuentren siempre vallados en la forma prevenida en las Ordenanzas municipales, y que el vallado se halle en estado de conservación y la de obligarles a que los tengan limpios.

Tal es el parecer del Pleno de los letrados consistoriales; no obstante el cual, acordará V. E. lo que estime más acertado.

oooooooooooooooooooooooooooooooooooo

## Homenaje merecido

Los Ayuntamientos de Vizcaya se han considerado obligados a rendir un tributo de gratitud a esa magnífica institución de crédito que se denomina Caja de Ahorros Municipal de Bilbao. A este homenaje se sumó el Gobierno presidido por el Sr. Azaña concediendo una distinción honorífica.

La actuación de la Caja en el aspecto benéficosocial abarca a muy diversas formas. Sus bibliotecas circulantes y cines escolares, utilizados especialmente en los pueblos de la zona rural; su colonia escolar de Pedernales, que ha reunido a miles de niños de toda la provincia; la Sala-cuna de San Antonio y la Casa del Niño de Bermeo; la Casa de Familia, donde pueden permanecer las muchachas que, viviendo en los pueblos, van a residir a Bilbao; el Montepío de la mujer que trabaja y el Patronato Agrario forman un conjunto de instituciones de arraigo que constituyen motivo más que sobrado para que se le rinda este tributo de homenaje, al cual unimos el nuestro.



# RENAULT

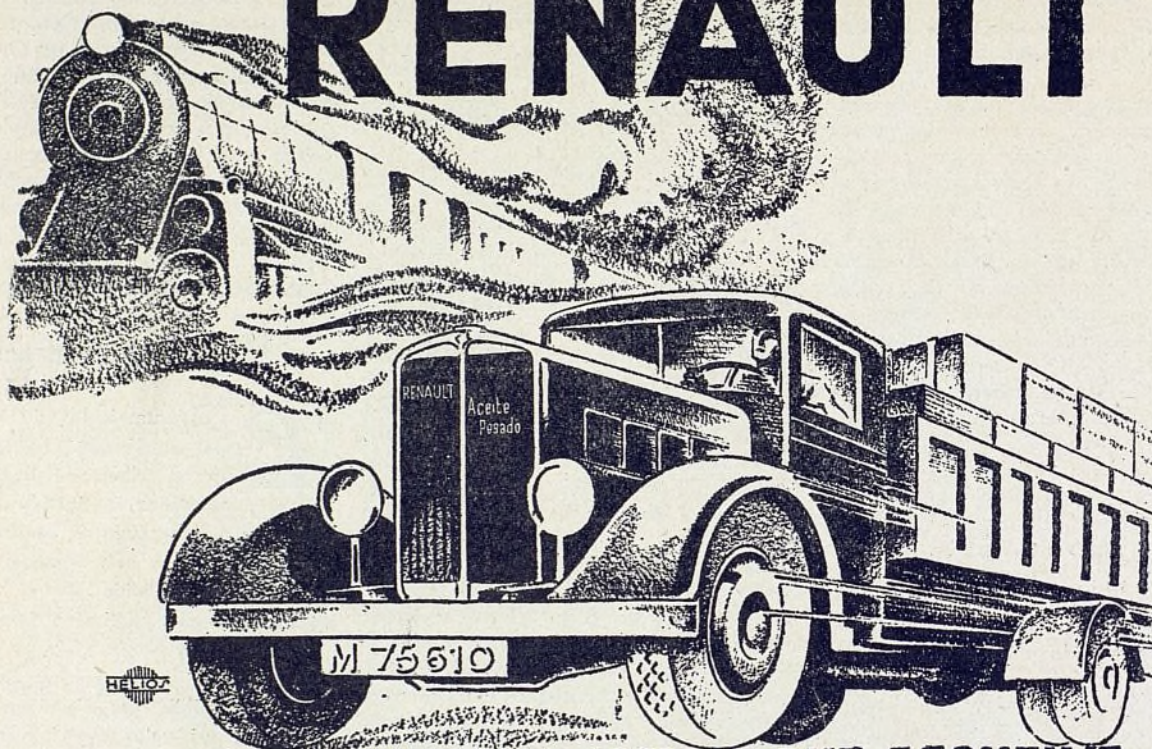

## EL NUEVO CAMION QUE RESUELVE EL PROBLEMA DE LOS TRANSPORTES

*El 2 1/2 toneladas c. u. de aceites pesados RENAULT que permite, con un gasto de combustible de sólo 17 litros de gasoil por 100 kms., transportar a precios no igualados por ningún otro medio, en condiciones de rapidez desconocidas hasta la fecha, toda clase de cargamentos.*

**CAMIONES** de 3 1/2, 5 1/2, 7 1/2, 12 y 15 toneladas de carga útil.

**TRACTORES** de 6 y 15 toneladas de carga útil.

**AUTOCARS** de 33 plazas.

*PRECIOS CON ESCASA DIFERENCIA A LOS DE VEHICULOS SIMILARES CON MOTORES DE GASOLINA*

**Sociedad Anónima Española de Automóviles RENAULT - Madrid**

*Exposición:* Av. Pi y Margall, 16

*Oficinas, depósito y talleres:* Av. Plaza Toros, 7

*Agencias oficiales en Madrid:*

Productos de Caucho, S. A.-Sagasta, 21 y 23

Joaquín Mauri.-Paseo de Recoletos, 12

*Sucursales. . .*

BARCELONA: Córcega, 293-295

SEVILLA: Av. de la Libertad, 68

GRANADA: Gran Vía Colón, 38 y 40

AGENCIAS EN TODAS LAS CAPITALES

VENTAS A CRÉDITO

Ayuntamiento de Madrid



# Las aguas de Madrid

## Los antiguos viajes

Los antiguos viajes que hoy prestan servicio son: el llamado de La Alcubilla, construido en 1399; el Alto Abroñigal, en 1614; el Bajo Abroñigal, en 1619; el de la Castellana, en 1621, y el de Fuente de la Reina, en 1852.

Este servicio es el de menor importancia que tiene Madrid, pues los últimos aforos dan un caudal integral de los cinco viajes que oscila entre 2.500 a 3.000 metros cúbicos diarios, que corresponden a unos cuatro litros por día y habitante.

## Origen de las aguas

Proceden estas aguas de los arroyos subterráneos o aguas subálveas que existen en el término municipal de Madrid, y son captadas por galerías filtrantes que están situadas en los talves de las cuencas, o sea en las arroyadas. El agua de los viajes, en definitiva, arranca de las alturas que constituyen las estribaciones de la sierra del Guadarrama. A dicha procedencia hay que atribuir la frescura y condiciones naturales de las aguas procedentes de las condensaciones y de deshielos permanentes en las sierras citadas.

Dichas aguas están captadas por galerías que recogen las filtraciones del terreno: Primero, en las soleras, o sean las aguas subálveas; segundo, en capas de aguas captadas a mayor altura por mechinales en pozos o sobre la bóveda, que tienen por lecho alguna capa de arcilla situada entre el terreno exterior y el cauce subálveo de la arroyada a diversas profundidades, y tercero, las aguas de lluvia recibidas directamente por el terreno exterior próximo a las minas, filtradas a través de las arenas del subsuelo.

El viaje de La Alcubilla nace en el término de Fuencarral, al poniente de la carretera de Francia. La mina de conducción sigue paralela a dicha carretera hasta la glorieta del Catorce de Abril, continuando por tubería, por el lado izquierdo de la calle de Santa Engracia, hasta la glorieta del Pintor Sorolla, en cuyo punto se forman dos ramales: uno que, siguiendo la calle de Santa Engracia hasta la plaza de Chamberí, baja por las calles de Luchana y del Cardenal Cisneros hasta la confluencia de ésta con la de Gonzalo de

Córdoba, y el otro ramal, bajando por el paseo de Francisco Giner, toma el lado derecho de la calle de San Bernardo hasta la glorieta de la Princesa, donde principian los ramales de distribución. Los distintos aforos han dado un caudal que oscila entre uno y tres litros por segundo.

El Alto Abroñigal nace en el término de Canillas, al norte de la carretera de Aragón, sitio denominado Presa de los Mochuelillos. Desde este punto comienza la conducción por la calle de Martínez Izquierdo (Guindalera), cruza el paseo de Ronda y continúa hasta la confluencia de las calles del Príncipe de Vergara y Don Ramón de la Cruz, y bajando por la izquierda de esta última hasta el paseo de la Castellana, sube por la de Fernando el Santo a la de Almagro, y por las de Hortaleza y Montera cruza la Puerta del Sol, por su centro, y por la calle del Correo se dirige a la plaza de Pontejos, donde termina, teniendo en la calle de la Montera un ramal que por la de Aduana hace distribución a fuentes vecinales. Su caudal medio es de tres a cuatro litros por segundo.

El Bajo Abroñigal nace en el término de Canillas, atravesando la línea de conducción el arroyo Abroñigal, frente a la casilla de los Mochuelillos, siguiendo paralela la calle de Alcalá hasta la confluencia con la prolongación de la calle de Alfonso XI, partiendo de este punto los ramales de distribución a la zona baja de Madrid. El caudal de este viaje varía entre los 13 y los 15 litros por segundo. Es el más importante de los antiguos viajes.

El viaje de la Castellana nace en el término de Fuencarral, al poniente de la carretera de Francia. La conducción se verifica por una mina revestida de fábrica de ladrillo hasta la plaza de Alonso Martínez, en cuyo punto arrancan las cañerías de distribución. Su caudal está entre tres y cuatro litros por segundo.

El viaje de Fuente de la Reina nace en el término de El Pardo. La línea de conducción, siguiendo la carretera que conduce a dicho lugar, se dirige al paseo del Coronel Montesinos, donde existen las máquinas elevadoras para conducir las aguas a diferentes fuentes públicas y vecinales.

Su caudal es de unos siete a ocho litros por segundo; pero hoy día no funcionan las elevadoras y está todo ello estropeado.

## Formas de conducción

Después de captadas las aguas en la forma indicada son conducidas por galerías de fábrica de ladrillo, generalmente con cal hidráulica, pues no se conocía entonces el cemento portland, cuyas secciones varían; pero casi siempre son rectangulares, con bóveda de cañón. Dichas galerías están a diversas profundidades, llegando algunas a 25 y 30 metros. Las conducciones de todos los viajes arrojan 124 kilómetros de longitud total aproximadamente; de ellos, en 70 kilómetros las aguas van al descubierto por el interior de minas visitables; de estas minas, unas están sin revestimiento alguno, y solamente una mitad está revestida con fábrica de ladrillo con mortero de cal. En 54 kilómetros las aguas se conducen por tuberías, de las cuales unas son de barro, otras de hierro de fundición y otras de palastro o de plomo.

A todas las conducciones descritas, y en proporciones aproximadas, se descende por pozos de registro, revestidos o sin revestir, que en conjunto constituyen los accesos a las minas o a las tuberías.

En el interior de Madrid los viajes van por tubería de hierro, en galería generalmente, ya de fundición o ya de palastro.

## Tratamiento de las aguas de alimentación

El tratamiento que se emplea para la esterilización del agua es por medio del ozono, según el método empleado por Marnier y Abraham con el ingeniero Gosselin.

Existen cuatro estaciones ozonizadoras: La de la plaza de Santa Bárbara, para los viajes Alto Abroñigal y Castellana; la de la calle de Goya esquina a la de Serrano, para el viaje Bajo Abroñigal; la de la glorieta del Pintor Sorolla, para el viaje de Alcubilla, y la del paseo del Coronel Montesinos, para el viaje de Fuente de la Reina. (Esta no funciona.)

Las instalaciones de estas estaciones constan de tres partes:

- 1.ª Instalación eléctrica.
- 2.ª Aparatos productores del ozono.
- 3.ª Aparatos de esterilización.

El ozono obtenido en los generadores pasa por una columna de fábrica, en cuyo interior se verifica una circulación metódica del ozono y del agua. Los mi-



crobios patógenos que existan en el agua se destruyen por completo tratando el agua con una cantidad de ozono equivalente a seis miligramos por litro de aire, quedando solamente algunos gérmenes de *bacillin subtilis*, inofensivos para el hombre y los animales, y que también pueden destruirse elevando a nueve miligramos por litro de aire la cantidad de ozono.

Las características de los aparatos de las respectivas estaciones son las siguientes:

#### Estación ozonizadora de Santa Bárbara.

Dos bombas centrífugas de 40 metros cúbicos hora cada una.

Un motor Seltén con polos auxiliares. Caballos, 6,5; voltios, 110.

Un ídem A. E. G. E. G., 50.

Un reóstato de arranque y otro de regulación para el primer motor.

Un reóstato de arranque y regulación para el segundo.

Dos grupos convertidores formados cada uno por:

Un motor Felten con polos auxiliares. Caballos, 7,50; voltios, 110.

Un alternador ídem. Voltios, 110; frecuencia, 500 p.

Un reóstato de arranque.

Un ídem de regulación.

Un ídem de excitación, alternador.

#### Estación ozonizadora de Goya.

Dos bombas centrífugas The Gaulos Manufacturing E. G. A., tamaño 3. Revoluciones por minuto, 1.780; capacidad, 11,8.

Dos motores General Electric. Amperios, 12,3; voltios, 220; revoluciones por minuto, 1.780; caballos, 3.

Dos reóstatos de arranque.

Dos conmutatrices Tarrasa. Voltios de corriente continua, 220; ídem de corriente alterna, 115 p.; revoluciones por minuto, 3.000; caballos, 3,4; frecuencia, 100 p.

M. de San Martín,

Sucesor de

**Casa Fernández Rojo**

Grabados

Fábrica de sellos de caucho

Precintos - Numeradores y

fechadores de caucho y metal

ROTULOS ESMALTADOS

Fuentes, 7 Tel. 10285

MADRID

ENVIOS A PROVINCIAS

Dos reóstatos de arranque y regulación lado corriente continua.

#### Estación ozonizadora de Chamberí (Pintor Sorolla).

Dos bombas centrífugas The Gaulos, tamaño 2. Revoluciones por minuto, 1.780; capacidad, 7,9.

Dos motores General Electric. Amperios, 8,5; voltios, 220; revoluciones por minuto, 1.780; caballos, 2.

Dos reóstatos de arranque.

Dos conmutatrices iguales a las de Goya.

Dos reóstatos.

#### Estación ozonizadora de Fuente de la Reina. (No funciona.)

Dos bombas.

Dos motores General Electric. Amperios, 20; voltios, 220, caballos, 5.

Dos reóstatos.

Dos conmutatrices iguales que las de Chamberí y Goya.

### Informes de carácter financiero

Los antiguos viajes son propiedad del excelentísimo Ayuntamiento, que distribuye gratuitamente sus aguas al público en un centenar de fuentes públicas y, además, tiene establecidas concesiones a particulares desde tiempo inmemorial mediante un canon, con arreglo a las medidas antiguas siguientes, por aforo, en edificios de pared delgada y sin presión:

La paja, de 0,005 metros de diámetro.

El cuartillo, a dos pajas de 0,0075 de diámetro.

El medio real fontanero = dos cuartillos de 0,011 ídem íd.

El real fontanero = dos medios reales de 0,014 ídem íd.

Dos reales fontaneros = media peseta = 0,019 ídem íd.

Pesetas = cuatro reales fontaneros, 0,025 ídem íd.

El real fontanero equivale a 3,245 litros diarios.

El canon medio que se pagaba, además del capital o lámina de compra, resultaba de 0,30 a 0,50 pesetas por hectolitro aproximadamente, según las concesiones de la autoridad, que a veces las daba gratuitamente para premiar méritos o servicios prestados. Esto modernamente casi ha desaparecido, dados los grandes caudales de agua necesarios a la vida moderna de que afortunadamente dispone Madrid, y que podrá aumentar considerablemente al terminarse las obras en ejecución de Canales del Lozoya.

En total, el agua que por día pueden suministrar los viajes antiguos es de unos 2.500 metros cúbicos aproximadamente, cifra cada día en disminución porque se van perdiendo las conducciones y porque algunas estaciones, como la de Fuente de la Reina, no funcionan.

VITRUBIO

## COOPERATIVA SOCIALISTA MADRILEÑA

Entidad para la venta al por menor y mayor de artículos de comer, beber y arder de todas clases, de calzados diversos y vinos variados.

Giro anual: UN MILLON DE PESETAS

Casa central y oficinas: LIBERTAD, 34. Tel. 14033

Zapatería: GRAVINA, 16. - Objetos de escritorio: LIBERTAD, 34

SUCURSALES: COMESTIBLES, VINOS Y LICORES

Arganzuela, 1. Teléfono 72930. - Valencia, 5, tienda. Teléfono 72654.

Baltasar Bachero, 62, bodega. Teléfono 76967. - Pilar de Zaragoza, 41.

Teléfono 54826. - Francisco Giner, 1. Teléfono 33735.

Servicio a domicilio desde pedidos de cinco pesetas. Bonificación inmediata al cliente de un tanto por ciento en las compras.

Productos inmejorables. Precios de competencia. Exactitud en la medida y peso. Bodegas propiedad en Yébenes, Mora y Madrid-jos (Toledo).



## La vida municipal en Bélgica

**L**A clase obrera de Bélgica hizo su primera aparición en el Parlamento belga el año 1894, con 27 diputados socialistas. Dos años más tarde participó en las elecciones municipales, conquistando puestos en diversos centros importantes y obteniendo incluso la dirección de algunos Ayuntamientos esencialmente industriales. Todo esto a pesar del absurdo régimen del voto plural, por el que el burgués disponía de varios votos, por ser rico e instruido, en tanto que el obrero padre de familia no disponía más que de uno.

Durante todo el período de antes de la guerra los progresos fueron lentos, pero continuos.

Fué preciso el cataclismo de 1914-1918 para que el sufragio universal — todo hombre de más de veintiún años es elector — permitiera a los trabajadores conquistar su verdadero puesto en la administración pública.

Se ha visto cómo numerosos Municipios, enclavados en centros industriales, se han dado una mayoría socialista.

En las grandes ciudades la representación socialista se ha acrecentado hasta el punto de poder contrarrestar en algunos sitios la influencia de la burguesía liberal o católica.

A partir del momento en que los socialistas comenzaron a dar impulso a las realizaciones municipales, se vió a éstas cambiar profundamente de carácter. Nuestros adversarios políticos no han prestado atención más que a los problemas estadísticos del municipalismo. Para ellos la ciudad o el pueblo es una parte de la autoridad del Estado. Su administración es, por tanto, superior a la vida municipal en el sentido de que la burguesía, dueña del Poder, no mira el interés general de los ciudadanos, sino únicamente la persistencia de las prerrogativas de clase, de las cuales ella es la beneficiada.

De antemano descarta toda función social, para no entregarse más que al mantenimiento del orden y de la seguridad. Se ocupa de los trabajos de urbanización; pero, en general, para responder únicamente a las necesidades inmediatas y no

con miras a las extensiones que serán precisas para realizar un plan de urbanismo.

Los socialistas han aportado en diversos aspectos el espíritu que rompe la rutina, la audacia que dilata el horizonte y una concepción social que subordina el individuo a la comunidad en que vive.

Con la introducción de la idea socialista en la vida municipal el interés general se ha puesto en el primer plano, engendrando por sí mismo la creación de obras numerosas que deben permitir el mejoramiento de los desheredados, facilitándoles los medios de beneficiarse, a justo título, de la solidaridad humana.

Con la participación de los socialistas en los colegios de regidores, o, más claro aún, cuando los socialistas sustituyeron a sus adversarios burgueses, se vieron aparecer los departamentos que llevaban como título: «Negociado de obras sociales.» La justicia distributiva comenzaba a estar servida.

Otras características merecen destacarse. La colectividad municipal, sin que se adentre por eso en el ca-

Los socialistas belgas han contribuido a resolver el problema de la vivienda construyendo casas baratas, como éstas que ha levantado la Municipalidad socialista de Anderlecht, cerca de Bruselas.

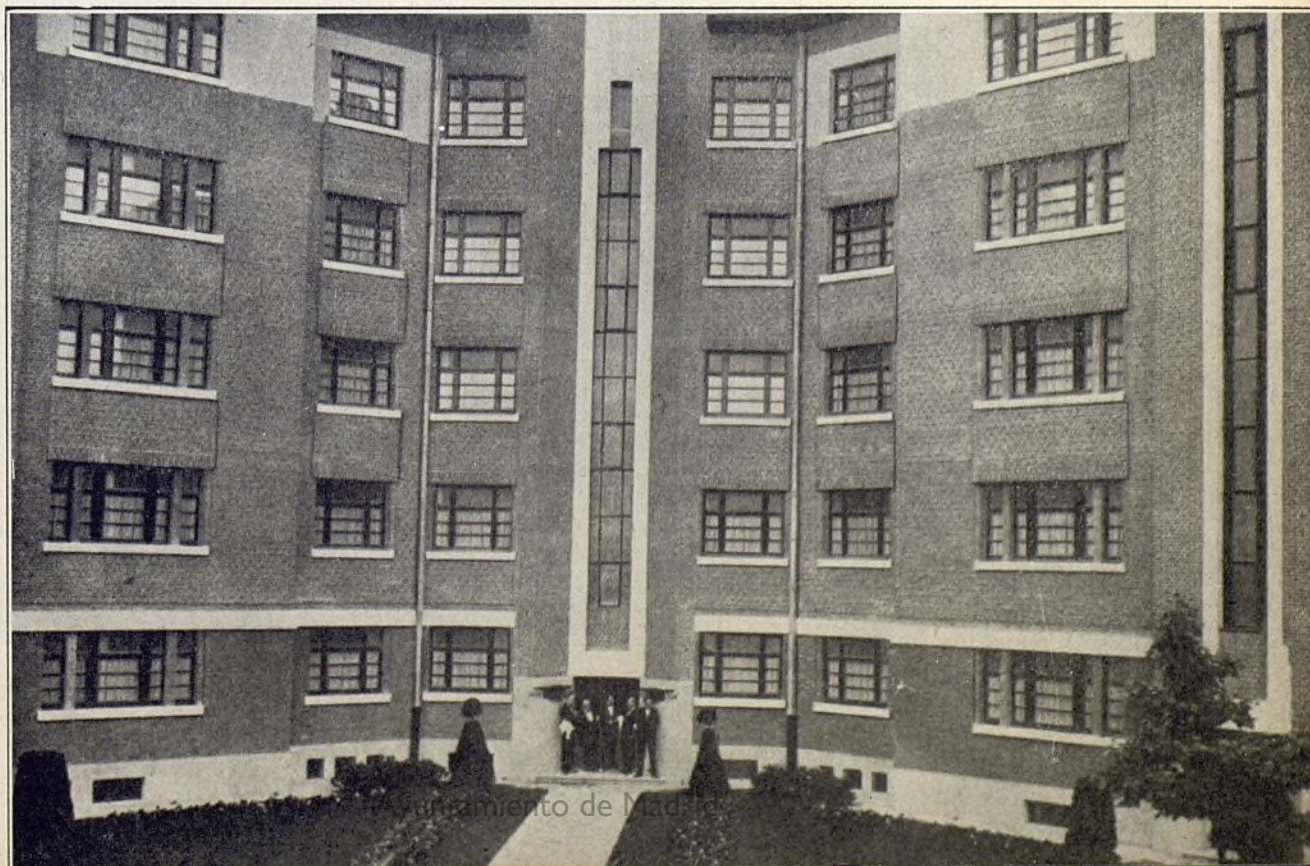



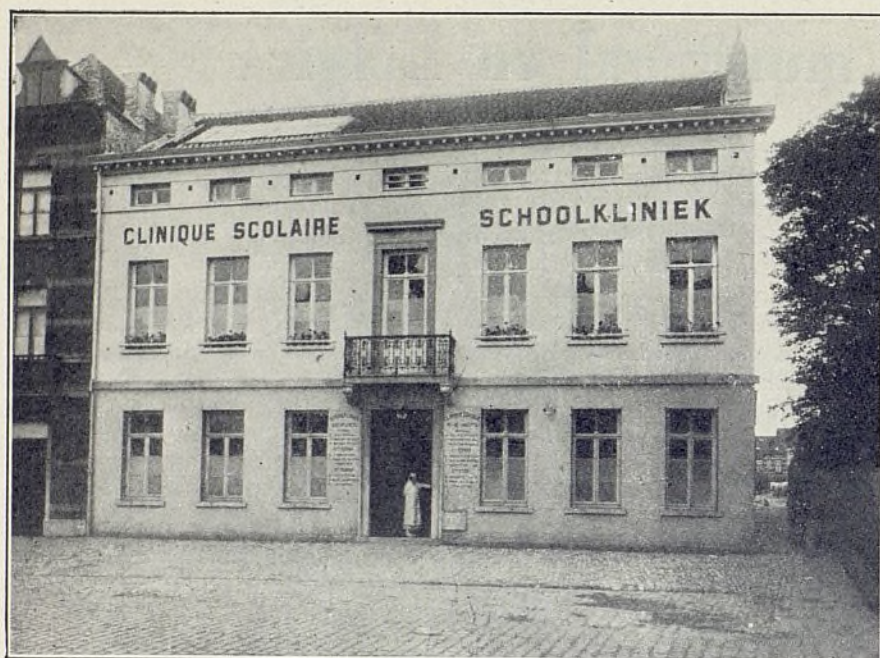

**Clínica escolar, donde son reconocidos los alumnos de las escuelas públicas por especialistas.**

mino del aislamiento, conoce las necesidades que el engranaje y los servicios administrativos tienen por misión satisfacer. Con una dirección burguesa los Ayuntamientos vacilaban, salvo cuando podían favorecer a alguna Empresa capitalista, antes de rescatar lo que era público. Con la presencia de los socialistas los proyectos de trabajo hechos por administración surgieron y se multiplicaron; los Ayuntamientos se convierten en proveedores de sí mismos, su propio productor de gas o de electricidad; se entienden regionalmente para crear Sociedades intercomunales de distribución de agua y de leche, y más recientemente de música por radio; emprenden el transporte en camión, en tranvía o autobús; abren lavaderos públicos, mercados, arreglan los espacios libres y los transforman en plazas o campos de juego.

Se trata de realizaciones que in-

oooooooooooooooooooooooooooo

*¿Cuándo hace entrega el Banco de España al Municipio madrileño de los millones de pesetas que le adeuda por el producto neto?  
¿Es que hay consejeros que ignoran la implantación de la República en España?*

cluso han contado con la simpatía de algunos demócratas y progresistas, administradores escogidos no afectos al Partido Socialista.

Pero podemos declarar sin ambages que nuestros mandatarios obreros han encontrado en ese aspecto un terreno insuficientemente explorado, y que es, gracias a su impulso metódico, inspirado por nuestro pro-

grama, a lo que se debe hayan podido dar un avance formidable al movimiento municipalista, apenas iniciado por algunos administradores burgueses esclarecidos.

La huella realmente socialista reside, lo repetimos, en las múltiples obras sociales que se deben a la iniciativa de los representantes de la clase obrera: la asistencia pública preventiva, las consultas prenatales, los fondos para las madres, las casas cunas, los orfanatos, los asilos.

En el terreno de la educación juvenil — la instrucción obligatoria no se aplicó más que a partir de 1919 — se vió surgir en torno al edificio escolar una serie de obras numerosas, como las cantinas escolares, comidas a los niños débiles, vestuarios y colonias escolares, piscinas y duchas, escuelas al aire libre, clínicas y laboratorios escolares. No podemos citar todas, pues las más recientes exigirían ser explicadas las primeras. No obstante, hablaremos de ellas.

El campo de acción, como se ve, no carece de amplitud. Los administradores socialistas reconocen que aún queda materia sobre la que trabajar. Pero a cada día corresponde su tarea. Y lo que ha sido puesto en pie merece ser examinado.

**G. VANDERVEKEN**

*Secretario de la Federación de Concejales y Diputados Provinciales Socialistas de Bélgica.*



**Grupo de casitas, cerca de Mouscron, construídas por la Municipalidad socialista para residencia de los ancianos sin hogar.**



# La obra del Ayuntamiento de Toulouse

**P**ARA la celebración de su reciente Congreso nacional, el Partido Socialista Francés (S. F. I. O.) eligió la bella ciudad meridional de Toulouse. La elección no pudo estar más justificada, porque el ejemplo de la ciudad de Toulouse, administrada desde hace nueve años por los socialistas y cuyo alcalde es el camarada Esteban Billières, es la mejor contestación que cabe dar a la pueril acusación de impotencia constructiva contra el Socialismo.

Creemos alicionador hacer un poco de historia acerca de la magnífica labor realizada por la Municipalidad de Toulouse desde que está en manos de los socialistas.

## Cómo conquistaron el Capitolio los socialistas

El 17 de noviembre de 1896 entraron por primera vez seis camaradas en el Ayuntamiento de Toulouse (llamado el Capitolio), donde había una mayoría radical. En las elecciones de 1900 triunfó íntegra la candidatura radical, quedando sólo Branque en la oposición. En 1906, en unas elecciones parciales, triunfaron los socialistas. En las de mayo de 1908, aliados los radicales con los moderados, volvieron a triunfar éstos otra vez, siendo elegidos sólo dos socialistas. En septiembre de 1909 se ganaron otros dos puestos. En 1912 ya tenían nuestros camaradas una mayoría importante; pero al sobrevenir la guerra volvieron los radicales a alcanzar mayoría gracias a su coalición con las fuerzas de derecha y al prestigio transitorio de la Unión nacional.

## El triunfo definitivo

El desquite no tardó mucho. Desde mayo de 1925 el camarada Billières ocupa la alcaldía, y desde aquel momento empieza la obra creadora que exige la vida moderna. Convencidos los administradores socialistas de que la iniciativa de una Municipalidad debe ser el motor que ponga en marcha la iniciativa particular, comienza Toulouse a embellecerse, gracias en parte a los trabajos edilicios y en parte también a la emulación de los tolosanos. Así ha podido enriquecerse su patrimonio con creaciones útiles, muchas en el terreno industrial, que aumentarán considerablemente sus recursos.

Examinemos ahora las partes esenciales de la obra grandiosa de la Municipalidad socialista que preside Billières.

## El problema del agua

Hacía muchos años que la distribución del agua en Toulouse era insuficiente de resultados del engrandecimiento de la ciudad y por otras causas: talas en el arbolado, instalación de fábricas en las corrientes de agua que alimentan al Garona, deterioro de las canalizaciones, etc. Durante la estación veraniega era insuficiente la presión para llegar a los pisos altos, y en algunos barrios se dejaba sentir duramente la escasez de agua.

La Municipalidad aprobó, en vista de ello, el plan ideado por el ingeniero municipal, consistente en tomar del río y filtrar artificialmente la cantidad de agua necesaria para elevar hasta 60.000 metros cúbicos diarios el consumo medio anual de la distribución.

El plan comprendía los trabajos siguientes:

1.º Construcción de una presa en el río, a 300 metros antes del puente de Empalot, con una estación elevadora que subiese el agua hasta 45 metros de altura.

2.º Construcción de un túnel bajo un ribazo para conducir el agua al lado opuesto.

3.º Construcción de una instalación filtradora con depósito de agua filtrada.

4.º Conducción del agua a la ciudad por dos gruesos tubos de fundición.

Los trabajos comenzaron en julio de 1929 y se dieron por terminados en junio de 1932.

## Los mataderos nuevos

Los mataderos de Toulouse contaban más de cien años de existencia, y no respondían ya a las necesidades de la población. Desde la entrada de los socialistas en el Ayuntamiento se preocuparon de tan importante cuestión y presentaron un plan de reformas; pero el proyecto no entró en vías de realización hasta 1912, es decir, cuando los socialistas ocuparon la alcaldía. Entonces se convocó un concurso y fué aprobado un magnífico proyecto; pero al estallar la guerra hubo que suspender los trabajos apenas iniciados.

Al constituirse la actual Municipalidad fué aprobado un nuevo proyecto en diciembre de 1927, y al año siguiente

te dieron principio las obras, que duraron sólo quince meses.

El nuevo matadero es una maravilla técnica, y allí la higiene está asegurada en todas las dependencias. Sin intervención de la mano del hombre, las reses sacrificadas son descuartizadas y transportadas mecánicamente a la sala de ventas. Todas las operaciones son realizadas con rapidez, limpieza y absoluta seguridad. El esfuerzo y el riesgo del personal han quedado reducidos al mínimo. El trabajo está verdaderamente racionalizado. Hay máquinas que producen 20 toneladas de hielo diarias.

La explotación de los mataderos se hace por administración directa y produce a la Municipalidad un beneficio anual que no baja de 450.000 francos.

## La incineración de las basuras

La instalación de la fábrica destinada a la incineración de las basuras es de tipo ultramoderno. Todos los residuos de la población son transformados allí en vapor y éste en electricidad. Con ésta se atiende al alumbrado municipal y se suministra fuerza motriz a los grandes establecimientos del Estado a precios remuneradores.

## Fábrica municipal hidroeléctrica

La construcción de esta fábrica comenzó en 1917 por acuerdo del Ayuntamiento y con el auxilio financiero del Estado, que adelantó a la ciudad la suma de 6.750.000 francos. En compensación de dichos adelantos se reservó el ministerio de la Guerra, hasta la firma de la paz, la producción total de la fábrica. Tiene ésta una capacidad de 2.900 a 3.300 kilovatios, producidos en seis grupos electrógenos, de una potencia media de 600 kilovatios, por seis turbinas de eje vertical.

La fuerza motriz se toma del brazo superior del Garona y la fábrica está dotada de todos los perfeccionamientos modernos. Un puente rodante de 25 toneladas permite el traslado de piezas voluminosas.

La fábrica está explotada por administración directa por la ciudad, y su fin principal es atender a las necesidades de la Municipalidad: alumbrado público central, elevación de aguas, mataderos, dependencias municipales, etcétera. También suministra energía al taller de fabricación de artillería de



Toulouse y a muchos industriales de la ciudad. La administración municipal eléctrica, que actúa como reguladora del precio del fluido en la ciudad, ingresa anualmente en las cajas municipales dos millones de francos en concepto de utilidades.

### El alumbrado eléctrico

La ciudad de Toulouse es actualmente, gracias a la fábrica municipal y a las instalaciones realizadas, la población mejor alumbrada y a menos coste de toda Francia.

Han desaparecido totalmente los mecheros de gas, sustituidos por la electricidad. Cuando la amplia red ya existente esté completada, constará de 9.247 lámparas de gran intensidad, y la longitud de las vías alumbradas será de 359.288 metros. El consumo anual excederá de nueve millones de kilovatios y supondrá un gasto de 6.731.877 francos. La cantidad de energía equivalente, si fuera suministrada por la Compañía local concesionaria, representaría un gasto de más de 13 millones de francos.

### Parque municipal de deportes

Con la creación de un parque municipal dedicado a deportes higiénicos, la administración socialista tolosana ha puesto a disposición del vecindario un lugar maravillosamente situado y muy bien acondicionado, donde, durante la estación estival, los muchos habitantes de la ciudad que no pueden salir tienen a su disposición el aire, el agua y la luz indispensables para la salud.

Durante el invierno pueden utilizar el salón de gimnasia y la piscina cubierta, capaz para 200 personas. La de verano es tan amplia que puede contener hasta 2.000 bañistas.

La explotación del parque produce también rendimiento al Municipio.

### La Bolsa del Trabajo

El 13 de abril de 1930 fué colocada la primera piedra de la nueva Bolsa del Trabajo. El Ayuntamiento tenía que demostrar a la clase obrera que entre sus realizaciones figuraba la de dotar a ésta de una institución digna de ella.

Hacia mucho tiempo que el crecimiento de las organizaciones sindicales, el desarrollo de sus instituciones y de sus servicios — como, por ejemplo, los cursos profesionales — exigían una Bolsa del Trabajo más amplia, mejor acondicionada, más de acuerdo con el carácter del movimiento obrero, que cada día toma mayores vuelos.

Véase los términos en que el cama-

## El próximo Congreso municipalista

En la reunión celebrada recientemente por el Consejo directivo de la Unión de Municipios Españoles se acordó celebrar un Congreso municipalista durante los días 12 al 19 de agosto en Gijón, en el que se tratará del anteproyecto de Administración local, acerca del cual se discutirá una ponencia.

También se estudiarán otras cinco ponencias, para las que se designarán las personas que hayan de defenderlas.

Por último, en la mencionada reunión del Consejo directivo se acordó editar una revista municipalista y un boletín extraordinario.

oooooooooooooooooooooooooooo

rada Julián Forgues, secretario de la Unión de Sindicatos locales, dió gracias a la Municipalidad en el acto de la inauguración:

Nuestra nueva Bolsa del Trabajo — dijo — excelentemente instalada, va a servir a la perfección para las enseñanzas profesionales. De antemano, por nuestro conducto, la juventud obrera de Toulouse os da las gracias por la construcción del edificio dedicado a la organización tolosana, en el que el proletariado de nuestra ciudad trabajará para avanzar constantemente hacia horizontes más amplios en donde brille la justicia social, la soberanía del trabajo, la Humanidad reconciliada consigo misma.

### La biblioteca municipal

La antigua biblioteca de la ciudad era un caserón de salones mal acondicionados, sin luz, fríos, incómodos, en los cuales se amontonaban colecciones de valor inestimable: más de mil manuscritos, misales, libros de horas, crónicas con miniaturas delicadas; valiosos incunables y millares de obras de los siglos XVI y XVII, a más de libros modernos.

Para librar a la biblioteca de los peligros que la amenazaban, se está construyendo un nuevo edificio, que en el mes de octubre quedará terminado. El salón de lectura es de proporciones grandiosas: tiene 50 metros de largo, 20 de ancho y 10 de altura. Recibe la luz por altos ventanales laterales y en el centro del salón hay una cúpula con cristales transparentes. Tiene capacidad para 324 lectores, repartidos en mesas para cada seis. El suelo está cubierto de caucho.

El salón de lectura está separado por un patio de seis metros del depósito de libros, que constituye un pabellón independiente. Tiene 63 metros de

largo y 14 de ancho, y las estanterías están colocadas de modo que no hacen falta escaleras ni banquillos para alcanzar los libros.

### El esfuerzo por la enseñanza

El rápido aumento de la población de las afueras de Toulouse planteó, en cuanto a la enseñanza, un problema a los socialistas a su entrada en el Capitolio, y desde luego se propusieron resolverlo.

Uno de los primeros fines buscados era facilitar a los niños de las barriadas populares la frecuentación escolar, muy penosa para ellos en razón de la distancia a que se encontraban las escuelas existentes. En vista de ello, la municipalidad emprendió la construcción de edificios escolares que satisficieran las necesidades inmediatas.

Han sido construídas ya 11 escuelas, y 20 más están pendientes de la autorización del ministro de Instrucción pública. En dos años ha aumentado en 2.500 el número de alumnos. Se hallan en construcción en la actualidad varios Grupos escolares. Desde 1930 ha gastado la Municipalidad de Toulouse cerca de 30 millones de francos en la construcción o reforma de las escuelas públicas.

### Por el embellecimiento de la ciudad

La Municipalidad tolosana dedica especial cuidado a la renovación del pavimento de las calles, con arreglo a los modernos sistemas. Los jardines públicos están pulcramente atendidos y constituyen un legítimo orgullo para sus habitantes.

Por la importancia y la extensión de las obras emprendidas, la Municipalidad socialista ha reducido al mínimo la magnitud del paro, sobre todo por la campaña emprendida contra la vivienda malsana.

Muy en breve no quedará rastro de los tabucos en Toulouse, porque son innumerables las casas antihigiénicas que se están demoliendo para ser substituídas por otras que reúnan las condiciones de habitabilidad necesarias.

Además ha fundado dispensarios públicos, baños, duchas populares, colonias de vacaciones escolares; ha dotado a las víctimas de la guerra de un vasto edificio donde éstas han instalado sus organizaciones. El plan de reformas iniciado es amplísimo y revela el propósito de convertir a Toulouse en una ciudad moderna, higiénica y agradable.

Tal es la gigantesca labor emprendida por la Municipalidad socialista de Toulouse, que a grandes rasgos acabamos de trazar.





## Orientaciones económico-financieras

**L**A función o atribuciones de los Ayuntamientos ¿deben seguir limitadas al estrecho marco en que actualmente se desenvuelven? O, por el contrario, ¿pueden ampliar su radio de acción a todo cuanto sea necesario y conveniente a los fines que les están encomendados, como base esencial de su función? En este caso, ¿qué orientación pueden tomar para incrementar sus ingresos, sin nuevos o mayores quebrantos para el vecindario?

Tantas veces como se pretenda marcar orientaciones nuevas o renovadoras en las funciones municipales, siempre nos encontraremos con el mismo, único, inconveniente: falta de dinero. Los presupuestos de ingreso municipales—como los del Estado—están integrados por tal cantidad y por tan diversa clase de impuestos, que en muchos casos se hacen aborrecibles, más que por su importancia, por lo que supone de labor escudriñadora en los bolsillos de los contribuyentes. Y a tal extremo se ha llegado en este aspecto, que siempre resulta una gran contrariedad, además de forzada complejidad, el hallar la manera de poder nivelar un presupuesto sin tener que acudir al aumento de los impuestos o a la creación de Deuda. Si las dificultades son de tal índole que no puede excusarse la emisión de Deuda, se incurre, de manera indirecta, en la necesidad de aumentar los impuestos, porque si así no fuera, ¿cómo podría atenderse a los compromisos que crea el tener que recurrir al crédito público? Y ya estamos dentro del círculo vicioso.

En cuanto se refiere a nivelación presupuestaria se tiene por costumbre, más bien por norma, arremeter contra el presupuesto de gastos, dejando éstos reducidos a lo indispensable para lograr la nivelación del presupuesto y hasta para fijar un probable o supuesto superávit. Y este concepto de la administración nos parece erróneo. Es natural que los gastos improductivos se cercenen hasta

dejarlos reducidos a la mínima expresión; pero seguir esa política con carácter general, dentro del presupuesto, lo consideramos como una falta grave en lo que debe ser función de los Ayuntamientos, como igualmente del Estado.

No hay por qué asustarse del incremento del presupuesto de gastos; pero sí es indispensable que ello corresponda a la necesidad de acometer aquellas reformas de tipo urbano que, una vez realizadas, habrán de permitir a los Ayuntamientos resarcirse de los desembolsos realizados. Los Ayuntamientos no pueden desentenderse de lo que representa el punto vital del desarrollo económico y comercial del término de su jurisdicción. O lo que es igual: los Ayuntamientos tienen el deber de colaborar en la expansión comercial e industrial de sus contribuyentes, dentro de lo que sea característico en cada término municipal. ¿Cuáles son las características de Madrid en este aspecto? Madrid, como población industrial, fabril, poco significa. La vida de la capital de España gira, casi exclusivamente, alrededor de la industria de la construcción, y es a este problema, precisamente, al que debe dedicar la máxima atención. Es Madrid una de las poblaciones que más se estiman como conservadoras de su historia. Y así vemos que, diariamente, escritores madrileñistas nos encomian y recuerdan las glorias y el aspecto típico del antiguo Madrid. Pero nosotros, que en madrileñismo no cedemos a nadie, queremos diferenciar lo artístico y monumental de lo castizo. Y lo cierto es que, en lo que se considera como castizo, se encierra la insalubridad, lo destartado y lo que siempre fué y sigue siendo focos de suciedad y, por tanto, de enfermedades. Calles estrechas, malolientes, casas sucias, en ruinas, donde sin higiene de ninguna clase se hacían familias numerosas; establecimientos donde se expenden las mercancías en condiciones de grave peligro para la sa-

lubridad... Y esto no es para encomiarlo, por muy castizo que se considere.

El Ayuntamiento tiene el deber de subsanar todo eso, acometiendo reformas que transformen la población, elevándola al rango que aconseja y exige la vida moderna: urbanización e higiene. Con esta norma de conducta se logra que haya trabajo. Habiendo trabajo — y no vamos a reseñar aquí la cantidad de actividades que giran alrededor de la industria de la construcción —, los industriales pueden desarrollar su producción y, por tanto, se les hace menos duro el pago de los impuestos; habiendo trabajo, el proletariado logra mejorar sus condiciones de vida y, por consecuencia, se encuentra en disposición de atender a las cargas que hoy rigen, en tanto no se implante un régimen mejor; habiendo trabajo, el comercio se desenvuelve con holgura y concurre, también de mejor grado, al cumplimiento de sus deberes como contribuyente. Y de esta manera, insensiblemente, el Ayuntamiento incrementa sus ingresos y recupera, paulatinamente, *con otros aspectos del problema*, los desembolsos de esa obra de urbanización. ¿Que esta clase de obras no pueden llevarse a cabo con la rapidez que las circunstancias demandan? Todo depende de quien administre el Ayuntamiento. ¿Que hace falta acudir al crédito público para obtener el capital necesario a tales fines? Nunca con mayor justificación, por cuanto que se trata de inversiones eminentemente reproductivas.

Pero ¿es únicamente acudiendo al crédito público, en calidad de deudor, como el Ayuntamiento puede obtener ingresos para el más amplio desarrollo de sus funciones? No. ¿No puede el Ayuntamiento, al propio tiempo que desarrolla su plan de obras y proporciona trabajo al obrero y coadyuva al desenvolvimiento del comercio y de la industria, *convertirse en fomentador del ahorro*? ¿Puede el Ayuntamiento crear una Caja de Ahorros, similar a las que funcionan en algunas provincias españolas?... Trataremos de este tema en otro artículo.

VICENTE DE ORCHE



## Exacciones municipales

### III

**E**XPUESTA en artículos anteriores la doctrina y regulación legal de las contribuciones especiales, hemos de tratar en éste de su desenvolvimiento en el orden práctico, de su aplicación a ciertas obras y de algún caso de interpretación que dicha aplicación origina.

La imposición de la exacción requiere el previo acuerdo municipal para ejecutar una obra, instalación o servicio que produzca un aumento determinable de valor en ciertas fincas, o que, sin producir aumentos determinables, beneficie especialmente a personas o clases determinadas. El expediente que se incoe ha de contener, por lo menos: presupuesto y plan de ejecución de las obras, relación de las fincas y personas beneficiadas por las obras, base del reparto, cantidad que el Ayuntamiento acuerda repartir entre los especialmente interesados y cuotas individuales.

El presupuesto contendrá el costo detallado de la obra y su extensión, la relación de fincas, su numeración correspondiente, si son urbanas, y el nombre del propietario. La base del reparto será el área de las fincas, la longitud de fachada o ambas cosas a la vez; concediendo un tanto por ciento en este caso a cada una de las bases, para que la suma de ambas integre la cuota. La cantidad a repartir estará limitada por los tipos máximos que para cada clase de obras determine la ley, y las cuotas asignadas a cada finca o persona será la que resulte de la aplicación estricta de las bases.

La Secretaría, o en su caso su órgano adecuado, redactará un informe explicando con toda claridad lo resultante de los documentos referidos, expresando los fundamentos legales en que se apoyan. Después de dar conocimiento del expediente a la Alcaldía, ésta dispondrá sea estudiado por la Comisión correspondiente, la que propondrá al Ayuntamiento la aplicación de la exacción y la aprobación de las cuotas o lo que estime conveniente. El acuerdo municipal aprobatorio requiere su inmediata publicidad: diez días de exposición del expediente al público, si los contribuyentes no exceden de quince, y un día más por cada dos interesados, sin que en ningún caso pueda exceder de treinta; durante este plazo y siete días más, los interesados po-

drán hacer las reclamaciones que a su derecho convengan, y en el *Boletín Oficial* de la provincia se anunciarán previamente el acuerdo y su fecha y los plazos en que pueden examinarse los expedientes por los interesados y hacer las reclamaciones.

Estas, o se fundan en hechos o en un derecho. La tramitación en el primer caso ha de encaminarse a la averiguación de la verdad del mismo, y, por consiguiente, habrá de requerirse el informe del técnico o titular más competente en relación con la naturaleza del hecho; en el último informarán los asesores jurídicos municipales. En ambos casos conocerá de las reclamaciones la Comisión municipal correspondiente, la que propondrá al Ayuntamiento la resolución que considere procedente. La resolución negativa será notificada a los interesados, advirtiéndoles que el Tribunal ante quien pueden recurrir es el Económico-administrativo de la provincia, y el plazo para interponerlo, el de quince días, a contar desde el siguiente al de la notificación.

Los Municipios rurales tienen un presupuesto de ingresos exiguo, que no les permite ejecutar obras verdaderamente indispensables para el desenvolvimiento de sus actividades y, además, convenientes en el aspecto sanitario. Tales son: construcción de caminos y puentes, su mejora y entretenimiento; alumbramiento de aguas, instalación de fuentes públicas y abrevaderos. Recurren en último extremo, cuando es imposible demorar la ejecución de las obras, a la prestación personal; pero como este sistema produce siempre la protesta unánime de los vecinos, resulta siempre que los caminos son pésimos y que carecen de fuentes y de otras obras por falta de medios para realizarlas. La aplicación de contribuciones especiales permitiría que esos Municipios agrícolas pudieran desenvolver sus actividades más fácilmente y no carecieran de aquellos elemen-

tos que cooperan tanto a hacer la vida más agradable.

La ley, al regular las contribuciones especiales, tiene un punto oscuro y trascendental. Se trata de si para aplicar esta exacción es necesaria la formación y aprobación de una ordenanza como para las demás exacciones. El artículo 321 del Estatuto municipal declara en su primer párrafo: «Cada exacción municipal, excepto las multas, será objeto de una ordenanza.» Y el párrafo cuarto del mismo artículo agrega: «Tratándose de contribuciones especiales, los documentos referidos en los artículos 350 y 357 sustituirán en los respectivos casos a la ordenanza.»

No es baladí la cuestión que se plantea. Entraña una competencia de jurisdicción en los recursos interpuestos contra la exacción. Porque si los Ayuntamientos forman la ordenanza y es aprobada por el delegado de Hacienda, los recursos que se interpongan han de ser ante el Tribunal Económico-administrativo de la provincia, y después, ante el Contencioso-administrativo; pero si no existe ordenanza, de cada expediente de contribuciones especiales ha de conocer el delegado de Hacienda, y en segunda instancia, el ministro del ramo.

A nuestro entender, el espíritu de la ley es que cuando los Ayuntamientos han de aplicar durante uno o varios ejercicios contribuciones especiales, debido al gran número de obras que realizan, debe formarse una ordenanza con todos los requisitos que la ley exige, y que, dada la naturaleza de las obras, tenga perfecta adecuación a las mismas para la aplicación de la exacción, porque de otra forma sería una rémora en la tramitación de los expedientes la intervención del delegado de Hacienda en todas las reclamaciones de todos los expedientes incoados; pero cuando surja una obra aislada determinante de la exacción puede suplirse la ordenanza con los documentos a que se refieren los artículos 350 y 357 ya citados. Y refuerza este criterio la preferencia forzosa que el artículo 534 del Estatuto concede a esta exacción sobre la mayor parte de los impuestos municipales que relaciona el artículo 380, y que imposibilitaría la imposición de éstos, en el caso de ejecución de una obra, si no existiera ordenanza y no pudiera aplicarse sin ese requisito la exacción.

GARCINUÑO

**TIEMPOS NUEVOS**  
REVISTA QUINCENAL

◆

Precios de suscripción:

Trimestre...	7,50 ptas.
Semestre...	14 —
Año.....	24 —

Rollo, 2  
Tel. 27942



## Las contribuciones especiales

**P**OR contribuciones especiales debió recibir el Ayuntamiento de Madrid, desde que se implantó esta exacción, muchos miles de duros. Si no han ingresado esas cantidades, de alguien es la responsabilidad. De nuestros concejales, no, porque apenas se posesionaron de sus cargos vinieron reclamando que se aplicaran las contribuciones especiales, sin rigor, pero sin abandono.

Fruto de esta actuación es el siguiente convenio, que se reproduce para conocimiento de los concejales a quienes, en otra localidad, pueda interesar:

En Madrid y su primera Casa consistorial, a ocho de noviembre de mil novecientos treinta y dos, siendo las diez de la mañana, se constituyó la Comisión de peritos encargada de valuar, a efectos de la exacción de Contribuciones especiales, los bienes susceptibles de siniestro por incendio. Concurren: En representación del Excmo. Ayuntamiento, los concejales D. Andrés Saborit, D. Eugenio Arauz y D. Luis Barrena; en la de las Sociedades de seguros mutuos contra incendios, D. Luis Sáinz de los Terreros, y en la de las Compañías sindicadas de seguros a prima fija contra incendios, D. Alberto Martínez Pardo y D. Francisco Reyes P. Aldave.

Seguidamente la Comisión delibera sobre el valor de los bienes sujetos a riesgo, sobre el de los asegurados por las Compañías representadas, cantidad a repartir, carácter retroactivo de la exacción, aportación de cada entidad subrogada y fecha de pago, convenio, su duración y sus modificaciones.

*Valor global de los bienes susceptibles de riesgo por incendio.* — La Comisión reconoce la dificultad de adquirir las cifras exactas del valor de todos los bienes muebles e inmuebles radicantes en Madrid; tal propósito requeriría un organismo burocrático y gran lapso de tiempo, y se malograría por la resistencia notoria de los propietarios a dar declaraciones veraces, las altas y bajas de la propiedad mobiliaria y las oscilaciones del valor de ésta y de la inmueble. Ante esta imposibilidad, y después de hacer cálculos parciales sobre el valor de las distintas clases de bienes, la Comisión estima en **diez mil millones de pesetas el valor global** de los bienes existentes en Madrid susceptibles de riesgo por incendio.

*Valor de los bienes asegurados por las Compañías representadas.* — Sirven de base para determinarlo las declaraciones de las Empresas de seguros a prima fija que operan en Madrid, y respecto a las Mutuas, las cifras suministradas por la Inspección general de Seguros. Las primeras declaran el sesenta por ciento del capital asegurado, estimando que el otro cuarenta por ciento corresponde a los bienes asegurados en la provincia; elevándose el capital asegurado en Madrid a la cifra de **tres mil millones de pesetas, aproximadamente**; el capital global de las Mutuas asciende a **dos mil millones**. La Comisión acuerda, a efectos de la exacción por Contribuciones especiales, que los valores asegurados por las Empresas a prima fija y las Mutuas representen el cincuenta por ciento respecto de los valores totales expuestos al riesgo en Madrid, y que aquéllas absorben el sesenta por ciento del valor asegurado, y las últimas, el cuarenta por ciento.

*Cantidad imponible.* — La determina el artículo trescientos cincuenta y cinco del Estatuto municipal. «No podrá ex-

ceder — dice — de la quinta parte del gasto ordinario y extraordinario del servicio de extinción de incendios durante cada ejercicio económico.» Pero la Comisión percibe la dificultad que para el prorrateo de la exacción entre los asegurados han de tener las Empresas subrogadas en la obligación de contribuir si la cantidad prorrateable no es conocida hasta liquidar el ejercicio anterior, y en su virtud acuerda que dicha quinta parte sea una cantidad constante que se cifre en **doscientas sesenta mil pesetas anuales**.

*Retroactividad de la exacción.* — Teniendo en cuenta la representación del Ayuntamiento que la tramitación del expediente de Contribuciones especiales para el sostenimiento del servicio de extinción de incendios comenzó en el año mil novecientos veinticinco, sin que hasta la fecha se haya hecho efectiva cuota alguna, propone a la representación de las Empresas una transacción respecto a la retroactividad de la exacción, que es aceptada. La Comisión, unánimemente, acuerda retrotraer dichos efectos a 1 de enero de 1931.

*Aportación de cada entidad subrogada y fechas de pago.* — Las Empresas a prima fija, representadas en la Comisión, abonarán al Ayuntamiento de Madrid cada año el treinta por ciento de la quinta parte del costo del servicio, valuado en doscientas sesenta mil pesetas, y las Mutuas, el veinte por ciento, que es la equivalencia al total de bienes asegurados por cada entidad. El cupo anual se ha determinado deduciendo previamente el cinco por ciento, como premio de cobranza, a cuya percepción tienen derecho las Empresas.

Dichas cantidades las harán efectivas en dos plazos, con intervalo de seis meses y a razón del cincuenta por ciento cada uno: el primero durante el mes de enero y el segundo en el mes de julio de cada año. Se exceptúa a las Empresas de estas normas de pago solamente durante el año 1933, en que harán el ingreso total de la cuota anual en el mes de julio.

Independientemente de lo anteriormente establecido para años sucesivos, durante el presente, y antes de que finalice el próximo mes de diciembre, abonarán al Ayuntamiento doscientas sesenta mil pesetas, importe del cincuenta por ciento del cupo de los años mil novecientos treinta y uno y mil novecientos treinta y dos, en la misma proporción establecida para los años venideros.

*Convenio, su duración y sus modificaciones.* — La Comisión declara que estos acuerdos tienen el valor de un convenio por tiempo indefinido. Cada una de las partes podrá denunciarlo con seis meses de antelación, y en todo caso ha de modificarse y atemperarse a las normas que un cambio de legislación imponga. Autorizado por el presidente del Sindicato General de Compañías de Seguros contra Incendios, D. Rafael Iparraguirre Calvo, y sancionado por el Excmo. Ayuntamiento, constituirá norma obligatoria entre las partes, comprometiéndose a cumplirlo bien y fielmente, bajo las responsabilidades de Derecho.

Como final, un solo comentario: el Ayuntamiento de Madrid ha dejado de recaudar por este concepto más de un millón de pesetas, por abandono, hasta que nuestra minoría planteó esta cuestión.

En el propio convenio se reconoce, y se consiguió, como una gracia, una anualidad, ante la posible pérdida, en un pleito, de las cinco o seis anteriores a que tenía derecho la Municipalidad.



# La nueva ley Municipal de Prusia

(Conclusión.)

## PARTE SEXTA

### De la tutela del Estado.

Art. 58. La tutela del Estado sobre las ciudades que no pertenecen a un círculo rural será ejercida por el presidente del distrito. La tutela sobre los demás Municipios será ejercida por el presidente del círculo.

Art. 59. La autoridad tutelar deberá asegurar que el Municipio es administrado en armonía con los fines de la gobernación del Estado de una manera legal, económica y honrada. Deberá ejercer la tutela de manera que se estimule y no se menoscabe la facultad de decisión y el sentimiento de responsabilidad de los órganos municipales.

Art. 60. La autoridad tutelar tiene facultad para informarse en cualquier momento acerca de todos los asuntos del Municipio y de su administración. Podrá para ello realizar inspecciones, examinar actas y demás documentos, pedir informes escritos e invitar a declarar al presidente del Municipio. Los gastos correrán a cargo del Municipio.

Art. 61. 1) La autoridad tutelar podrá tomar parte en las deliberaciones con los consejeros municipales. Asimismo podrá pedir en todo tiempo la convocatoria con un orden del día determinado.

2) Los representantes de la autoridad tutelar podrán hacer uso de la palabra durante los debates en todo momento, y no están sujetos a la potestad del presidente del Municipio.

Art. 62. 1) Será necesaria la autorización de la autoridad tutelar, sin perjuicio de la exigida en otras leyes y reglamentos, especialmente en la ley de Hacienda municipal:

1.º Para la formación, modificación y derogación de ordenanzas. El artículo 7.º de la ley de Hacienda municipal subsistirá sin alteración.

2.º Para la concesión y privación del derecho de vecindad.

3.º Para la fijación de indemnizaciones a los alcaldes y burgomaestres honoríficos.

2) La autorización prevista en el párrafo 1), así como las prescritas en otras leyes y reglamentos, podrán ser concedidas a plazo o con la reserva de su revocabilidad en todo momento.

Art. 63. La autoridad tutelar podrá anular los acuerdos y resoluciones del presidente del Municipio que lesionen el derecho vigente, contradigan los fines de la gobernación del Estado o no estén en armonía con una administración económica y honrada, y pedir que queden sin efecto las medidas adoptadas en ejecución de dichos acuerdos y resoluciones.

Art. 64. Si el presidente del Municipio omitiere dictar los acuerdos o resoluciones necesarios para el cumplimiento de una obligación legal del Municipio, la autoridad tutelar podrá ordenarle que adopte, dentro de un plazo determinado, las medidas oportunas, señalándole concretamente el contenido del acuerdo o resolución.

Art. 65. La autoridad tutelar podrá, para la ejecución de los acuerdos que adopte en el ejercicio de la tutela administrativa, castigar al presidente del Municipio con una multa de 1.000 marcos, como máximo. En su lugar, o junto con ellas, podrá asumir por cuenta del Municipio la

ejecución de dichos acuerdos o confiarla a un tercero. En estos casos se considerará que el acuerdo ha sido ejecutado por el Municipio.

Art. 66. En la medida que los fines de la gobernación del Estado o la buena marcha de la administración municipal lo exijan, la autoridad tutelar podrá designar un comisario encargado de realizar todas o algunas de las obligaciones del presidente del Municipio.

Art. 67. 1) Contra los acuerdos y resoluciones de la autoridad tutelar el presidente del Municipio podrá interponer recurso de alzada dentro de las dos semanas siguientes a la notificación. Los recursos contra los acuerdos y resoluciones del prefecto del círculo serán fallados por el presidente del distrito, y los interpuestos contra los acuerdos de este último serán resueltos definitivamente por el ministro del Interior.

2) El recurso producirá efectos suspensivos, a menos que el acuerdo o resolución, a juicio de la autoridad tutelar, no pueda suspenderse sin perjuicio. Esto deberá consignarse expresamente en el acuerdo o resolución.

3) Los párrafos 1) y 2) no tendrán aplicación siempre que se disponga otra cosa en las leyes y reglamentos.

Art. 68. Las acciones del Municipio contra el presidente del mismo por su gestión serán ejecutadas por la autoridad tutelar. Las costas del procedimiento correrán a cargo del Municipio.

## PARTE SEPTIMA

### Disposiciones finales.

Art. 69. La presente ley no se aplicará a la capital de Berlín.

Art. 70. 1) La presente ley empezará a regir el 1 de enero de 1934. Simultáneamente quedarán derogados los preceptos

contrarios a ella, los incompatibles y los superfluos. Se autoriza al ministro del Interior para determinar por medio de decreto las disposiciones que quedan derogadas, para refundir, suprimiendo las contradicciones, las que continúan en vigor y para publicar el texto nuevo.

2) El ministro del Interior dictará las disposiciones jurídicas y administrativas necesarias para el período transitorio y para la ejecución y cumplimiento de la presente ley.

OOOOOOOOOOOOOOOOOOOOOOOOOOOOOOOO

## A las corporaciones oficiales

La orden del ministerio de Economía nacional de 8 de septiembre de 1931 (*Gaceta del 10*) recuerda a Ayuntamientos, a Diputaciones y a todas las corporaciones oficiales del Estado la obligación que tienen de exigir productos nacionales a concesionarios de servicios públicos.

La orden del ministerio de Agricultura, Industria y Comercio de 23 de diciembre de 1931 (*Gaceta del 30*) dispone que EN LO SUCESIVO LOS TAXIMETROS QUE EMPLEEN LOS AUTOMOVILES DE SERVICIO PUBLICO SEAN DE PRODUCCION NACIONAL, salvo los casos de excepción establecidos en la ley de 14 de febrero de 1907.

Dicha disposición fué promulgada, según se ha manifestado en la propia orden, considerando que el SERVICIO DE AUTOMOVILES DE ALQUILER ES UN SERVICIO PUBLICO, concedido mediante ciertas condiciones por los Municipios y controlado por éstos, e incluso por el Estado, de lo que se sigue que el taxista autorizado es un concesionario de servicio público.

**INDUSTRIA NACIONAL DE TAXIMETROS Y APARATOS DE PRECISION, S. A.** Fabricante del taxímetro nacional marca «RIPOLL». Barcelona: Bailén, 212. Madrid: Francisco de Ricci, 11.

# ATLANTIC

# MOTOR OIL



# LUBRIFICANTE

# PERFECTO



*Compañía Madrileña  
de  
Mejoras Urbanas*

◆



Estación para tratamiento de basuras que está construyendo esta Compañía en Madrid.

*Avenida Conde de Peñalver, 13  
MADRID*

*Teléfono núm. 15047*





# ASISTENCIA SOCIAL



## Los acogidos en los asilos de El Pardo

### IV

#### Creando un Orfanato

**S**ETE meses llevo en el asilo. Ya desapareció el recelo hacia mí por parte de los niños. Conseguí hacer imposible la existencia de los cabos de vara. Aquí no pega nadie. Es decir, sí, pegan los niños mayores a los más pequeños. Durará mucho tiempo esta propensión a lo violento. En el ambiente flota lo atávico, y se murmura cobarde y silenciosamente acerca de las nuevas teorías importadas por este señor que nos ha traído el Patronato, y que pretende, ¡desdichado!, arreglarlo todo sin pegar. Hace falta palo, mucho palo, dicen los viejos y aun los que, para desdicha nuestra y del Orfanato, ejercen indebidamente cargos de responsabilidad en aquella casa. En el fondo, es la eterna lucha entre el espíritu moderno y el espíritu viejo.

#### Traslado de locos y ancianos

Pero ya van quedando pocos ancianos, pocos idiotas. El Patronato no quiere que esto sea un vertedero humano. Hoy se llevan a Zaragoza diez dementes. Mañana enviarán a un asilo de Toledo seis ancianos. Y lo curioso es que protestan del éxodo, cual si partieran de la tierra de promisión hacia el Desierto. Los Sres. Selgas, Morente y Calandre se desviven por buscar acomodo a los viejos. Tan laudable tarea no les será agradecida suficientemente a estos señores. Queda resuelto, pues, un gran problema. Todos estos viejecitos han ido aportando el tesoro de su experiencia a este asilo. El señor Pedro, el zapatero, conoce muy bien el sabor exquisito de los lagartos y de los grajos asados. Otro, ya difunto, divulgaba las excelencias del alcohol para combatir las bajas temperaturas inverna-

les. Muchos más evangelizan a aquella muchedumbre infantil y adusta contra el peligro del agua, tolerada solamente y a *fortiori* por vía bucal.

Ya no se verán más, al atardecer de cada domingo, calles y plazas, corredores y patios poblados por gentes ebrias, ancianas, que muestran, en plena embriaguez, sus vergüenzas.

¡Oh respetable ancianidad! Huye de todo contacto con los niños.

#### Solidaridad

El contacto de niños y ancianos fué nefasto. Estos últimos enseñaron a los niños el uso de ganzúas.

Son inevitables las travesuras. Me traen dos muchachos mayores a quienes sorprendieron sacando comida del establecimiento. Vienen conducidos como malhechores, y quienes lograron aprehenderlos me muestran complacidos la presa. No necesito inquisiciones muy reiteradas. Los muchachos me dicen la verdad. «Hemos sacado comida — me confiesan — para dársela a unos compañeros nuestros.» Se trata de aquellos muchachos expulsados en 1931 que intentaron asaltar la casa del administrador heridos por el mal trato que se les infligía. Son siete hospicianos. No tienen familia ni experiencia del mundo. Solos y desamparados, viven de la solidaridad que les prestan unos compañeros asilados. Duermen en el monte, y comerán cuando alguna mano amiga y compañera de infortunio hurte para ellos algunas viandas en el asilo. Cierto que los muchachos procedieron insinceramente; pero ¿podría esperarse otra cosa?

¡Oh manes del general! ¡Cómo claman venganza contra estos muchachos los propugnadores del orden! Los del calabozo, los que utilizaban como enterradores a niños de catorce años.

No; yo no castigaré a estos muchachos. Hubiera hecho en todas circuns-

tancias algo análogo. Tienen, pues, buen corazón.

—Habéis obrado mal — les digo severamente — no en ayudar a vuestros compañeros, sino en hacerlo a espaldas mías. Otra vez deberéis pedirme permiso.

Y desde entonces el ejercicio de la solidaridad pudieron realizarlo sin acudir al hurto. Poco a poco, los muchachos expulsados fueron encontrando colocación como peones en las carreteras. Y la gratitud de los hospicianos hacia mí fué creciendo.

#### ¿Tendré yo padres?

Esta pregunta se la formulan los doscientos chicos hospicianos. Y con más insistencia los que se acercan a los veinte años. Es una obsesión muy explicable. Periódicamente, cada semana, cada mes, vienen familiares o deudos de algunos niños a proporcionarles la alegría de una visita, el consuelo de un beso o la satisfacción de no saberse solos en el mundo. ¡Ah!, y les traen algún amable obsequio: naranjas, plátanos, caramelos, dinero...

Y junto a estos niños afortunados hay otros a quienes nadie visita, obsequia o besa: son los del Hospicio. El contraste es fuerte, y la huella en el alma de estos últimos, demoledora. ¡Con qué codicia contemplan los obsequios hechos a otros niños, y que a ellos nadie les hará! ¡Qué amargura les producen las caricias prodigadas a otros compañeros, y que ellos no gustarán jamás!

Por eso la preocupación de estos chicos, preocupación obstinada, está en averiguar si viven sus padres. Llego a interesarme por este problema. Los huérfanos mayores, los de dieciocho años, me piden que les facilite la partida de nacimiento. He de buscarla en el Juzgado de la Inclusa. Unas veces, con el simple detalle de la existencia de un testigo, puedo averiguar el paradero de la madre de un niño. Y entonces, ¡qué alegría y qué conflicto! Ale-



gría, porque entonces se despierta la esperanza, y conflicto, porque todos me abruman con sus peticiones.

¡Ah! Ya hemos encontrado a la madre de un niño. Vive en el Puente de Segovia y es asistenta. Ignoraba la existencia de tal hijo. Cuatro meses después de entregarlo en la Inclusa le dijeron que había muerto. Y no volvió resignada, a ocuparse más. Pero ¿qué ocurrirá — me pregunto — cuando madre e hijo se encuentren, ya puestos en relación por mí? Estoy verdaderamente intrigado.

Y llegó el momento. No hay duda en los datos de orden civil, menos aún en los fisonómicos. No se produce la escena patética esperada por mí. Encuentro frío, suspicaz, protocolario. No importa. La madre se lleva al hijo y el afecto nace después. Ya son felices el uno junto al otro.

Però este hallazgo me depara nuevas y numerosas adquisiciones. Los jueves paso tres horas en el Juzgado. Nuevos éxitos: un niño, dos, tres..., diez, han encontrado a sus padres.

¡Ah!, y me enteró de un hecho curioso. En el asilo viven tres hermanos, y sólo dos se conocen como tales. Y llevan viviendo cinco y más años.

Hay, sin embargo, casos desesperados. Niños que no encontrarán jamás a sus padres. Yo no se lo diré nunca. Echaré la culpa al escribano, *que es un haragán, o a los testigos, a quienes he escrito y no me contestan*. No llevaré la desesperanza a estas almas.

## Ya tengo autoridad

Sí, tengo autoridad. Mucha más que mi antecesor el general. Nadie me la ha dado. He tenido que ganármela día por día. Y debo insistir en esto porque es un tema educativo. No hay sublevaciones, plantes, asaltos de edificios, agresiones. He prohibido los castigos corporales; pruebo todos los días la comida que se da a los niños; cuido personalmente de la limpieza corporal; no tolero el uso de vestidos rotos o desproporcionados; cualquier queja la atiendo con solicitud; niños y adultos se sienten defendidos por vez primera. Hice desaparecer el carrotrato cochambroso de hierro guarnecido por los restos de comidas anteriores. Lo sustituí por relucientes soperas de aluminio. Ya nadie es portador de la libreta del pan en el pecho. Se les sirve a la mesa, partido en pedazos, en cestas de mimbre. Y alcancé hasta lo que se estimaba quimérico: que cada niño tuviese su vaso de aluminio para beber, sin machacarlo o perforarlo con un clavo, en vez de saciar la sed en el grasiento caño de la fuente.

No cubre el pavimento de los refectorios un sucio tapiz de restos de comidas, ni, pendientes de clavos, unos paños hacen el oficio de servilletas. ¡Ah!, y se ha mejorado la comida. Desapareció el *empedrado*. Y aquellas



D. RICARDO VILLA

**Director de la Banda Municipal de Madrid,  
a quien el Municipio acaba de tributar un  
homenaje popular.**

vagas noticias que los asilados tenían del pescado, de los huevos, adquiridas, acaso, mediante lecturas, tienen plena confirmación en la realidad. Y las sopas del desayuno se han sustituido por café con leche.

«¡Qué bien se come!—dicen—. ¡Ahora sí que se puede vivir!»

Veo que la gente me quiere y me respeta. ¿Quién ha dicho que estos muchachos son malos?

## Comienzan las obras

Mes de junio de 1932. Comienzan las obras de derribo del asilo. ¡Qué trabajo tan impropio por parte del Patronato! Solicitud de terrenos y de créditos. Visitas a Hacienda y a Gobernación. Carner, Casares Quiroga y De los Ríos dan todo género de facilidades, pues la obra es buena. Y un buen día arri-

ban, piqueta en mano, cientos de albañiles, capitaneados por los excelentes arquitectos Sres. García Guereta y Fernando Salvador.

Hay que sacar los chicos del asilo; pero ¿dónde meterlos? Se buscan, inútilmente, locales para albergar a 400 en Aranjuez, San Fernando, Alcalá, Fuencarral, Las Rozas. Hay que alojarlos, finalmente, en El Pardo. Malos locales son; pero mejores, sin duda, que los desalojados. ¿Qué importa esto ante una perspectiva tan halagüeña? Porque la demolición del edificio comenzó ya. Sólo quedarán los muros y paredes maestras. Y ¡con qué gusto vemos derrumbar techos, paredes, abrir zanjas, echar cimientos! La perforación del suelo produce una inundación de ratas. Creo que muchas ya me son conocidas. Debo haberlas visto en la sala de San Enrique, paseándose por las camas o royendo las mondas de patatas en la cocina. Me encanta la piqueta, que reduce a polvo la inmunda cocina, los horribles dormitorios, los talleres-covachas, los calabozos, las escuelas-calabozos, el depósito de cadáveres. Grasa, suciedad, miseria, almacenadas por los años, parecenme en su derrumbe el símbolo de la vieja España. Craso error. Lo viejo no está sólo en los muros, sino en las almas que habrán de albergarse entre aquellas paredes, como para sofocar todo generoso intento de progreso.

Un año largo duran las obras del asilo. Los niños habrán de permanecer a la intemperie en los días lluviosos del otoño y en los fríos del invierno. Yo hago vida con ellos en el campo. En cualquier cobertizo se guarecen contra la lluvia y el viento. Pronto surge el instinto arquitectónico y minero de los niños. Se construyen sus casas a flor o bajo tierra, en el monte, y en ellas pasan los ratos divertidamente, mientras el sucio caserón que fué alojamiento de ballesteros reales se derrumba y va surgiendo, poco a poco, el magnífico palacio en el que vivirán una nueva vida los huérfanos.

A este empeño transformador contribuye el Patronato con diligencia y entusiasmo; los arquitectos, con su técnica, aplicada con simpatía, y yo, con devoción sincera.

DIONISIO CORREAS

.....

*En el grabado de nuestra cubierta publicamos hoy una bellísima fotografía del Municipio de Estocolmo y de sus jardines. La línea de fachada es de una elegancia que conjuga perfectamente con el estilo de la jardinería. Estocolmo tiene mayoría socialista en el Municipio desde hace muchos años, y los servicios municipales, de los que nos hemos de ocupar con extensión, son modelo de perfección.*



# *Cubiertas y Tejados, S. A.*

*Compañía general  
de Construcciones*



*CONTRATA DE OBRAS EN TODA ESPAÑA*



## *MADRID*

*Alcalá, número 60  
Teléfono 16609*

## *BARCELONA*

*Paseo de Gracia, 16  
Teléfono 16490*

## *VALENCIA*

*Plaza Canalejas, 12  
Teléfono 10536*



## Transportes urbanos

# Convenio entre el Municipio madrileño y la Compañía de Tranvías

(Conclusión.)

El resto de los bienes que constituyan en el momento de la liquidación la aportación de la Compañía de Tranvías pasará en concepto de nuda propiedad al Ayuntamiento. No obstante, y mientras que no obtenga el dominio pleno, por haberse efectuado las distintas reversiones, el Ayuntamiento podrá usar de tales bienes, sin indemnización de clase ni cuantía alguna, en la medida que estimase necesario, sin perjuicio de su usufructo, que corresponderá a la Compañía de Tranvías.

4.ª Si la disolución fuere acordada por las causas que determina la base 23 en su caso B), quedarán de la plena propiedad de cada una de las partes contratantes los bienes que haya aportado, y los ampliados o aumentados se repartirán en proporción a las sumas desembolsadas.

No obstante lo determinado en el párrafo anterior, todos los bienes quedarán afectos como de aprovechamiento común para las líneas propiedad del Ayuntamiento en el momento de la liquidación. Los edificios, instalaciones y material móvil que se especifica en los ane'os 3 y 4 quedarán de propiedad común del Ayuntamiento y la Sociedad Madrileña de Tranvías hasta la caducidad de las reversiones, valorando la participación de cada uno proporcionalmente a los kilómetros de líneas que les pertenezcan en el momento de la disolución.

El material móvil y ampliado durante el

convenio se repartirá entre el Ayuntamiento y las Sociedades en la antes mencionada proporción.

El material fijo de vías y conducciones eléctricas que hubiese sido colocado en renovación extraordinaria o en trabajo de ampliación, como asimismo los coches sustituidos en líneas no revertidas, quedarán afectos a la reversión en su fecha, reintegrando las Sociedades al Ayuntamiento la cantidad que por este concepto hubiera pagado, con deducción de lo que corresponda al tiempo que se hubiese utilizado, a juicio de peritos. Por el material fijo y conducciones eléctricas colocado y por los coches sustituidos en líneas revertidas, el Ayuntamiento reintegrará a las Sociedades la cantidad que por este concepto hubieran pagado, con deducción de lo que corresponda al tiempo que dichas renovaciones se hubieran utilizado, a juicio de peritos.

Bajo las mismas reglas se liquidarán las obras de sustitución de pavimentos en renovación extraordinaria y las obras en los edificios consignados en el anejo número 4, apreciándose por los peritos el deterioro por la acción del tiempo y por el uso.

La peritación habrá de hacerse: por parte del Ayuntamiento, por el director de Vías y Obras, asesorado por el ingeniero jefe de Servicios Electromecánicos y el director de Arquitectura municipal, y por parte de las Sociedades, por un ingeniero de Caminos, un arquitecto y un ingeniero Industrial. En caso de disconformidad actuará como dirimente la persona o personas que a este fin designe el ministerio de Obras públicas.

La renovación extraordinaria de máquinas de los talleres y la de grupos electrógenos, acumuladores y aparatos en general de las centrales eléctricas a que se refieren los apartados b) y c) de la base 15, C) 2.ª, no causarán pago alguno en compensación.

Los gastos de conservación de que trata la base 15 a) y los de renovación ordinaria de la base 15 b), no producirán abono mutuo de cantidad alguna.

### Régimen jurídico

#### BASE 25

Las partes concurrentes a este contrato se someten expresamente, para todas las cuestiones que puedan surgir por virtud del mismo, a las decisiones de las autoridades y Tribunales competentes con jurisdicción en el territorio de esta villa.

### Bases complementarias

#### BASE 26

Inalterabilidad de las actuales concesiones y convenios con el Ayuntamiento.

Este contrato no altera las condiciones de las actuales concesiones administrativas

de tranvías de las Sociedades contratantes, bien aparezcan consignadas en dichas concesiones o hayan sido establecidas posteriormente por resolución de autoridad competente.

Subsistirá también en todas sus partes, y en cuanto no lo contradigan o alteren las presentes bases, el convenio económico celebrado entre el excelentísimo Ayuntamiento y las Sociedades concesionarias en 7 de noviembre de 1902, sancionado por el señor gobernador civil de la provincia en 6 de diciembre siguiente, respecto al establecimiento de un canon adicional al fijado en las respectivas concesiones de líneas, en equivalencia de todos los arbitrios e impuestos municipales relacionados con la construcción y explotación de sus tranvías. La Sociedad Madrileña de Tranvías se hace responsable del pago de este canon, que irá reduciéndose en la forma prevenida a medida que vayan revertiendo las concesiones.

Continuarán asimismo en vigor los convenios establecidos por diferentes acuerdos municipales para la colocación, sobre las columnas de las conducciones eléctricas de las líneas de tranvías, de 300 lámparas de alumbrado público por electricidad, siendo de cargo de las Sociedades concesionarias de tranvías el suministro de fluido, y del Ayuntamiento el pago del impuesto del Tesoro sobre el consumo de electricidad y el entretenimiento y conservación de las lámparas.

Flamarique

&

Homedes

CONSTRUCCIONES

MADRID

Malasaña, número 7

Teléfono 17345

Mangueras para  
INCENDIOS  
Y RIEGOS

Casas  
Tripletoro

BILBAO  
MADRID  
SEVILLA



## BASE 27

**Subsistencia de las funciones del Ayuntamiento sobre policía de tranvías.**

Subsistirán durante el tiempo de este convenio, sin limitación o restricción alguna, todas las funciones, derechos y deberes derivados de la competencia del excelentísimo Ayuntamiento y autoridades municipales señaladas en las respectivas concesiones, en las ordenanzas municipales de policía urbana y reglamento de policía de tranvías eléctricos de 4 de mayo de 1920, modificado por acuerdos municipales de 24 de febrero y 26 de mayo de 1922, y demás disposiciones legales vigentes sobre distribución de coches, tarifas, horarios, circulación, estado del material fijo y móvil, comodidad y seguridad del público, acción coercitiva para castigar las faltas de las Empresas, y en general con el régimen del servicio.

## BASE 28

**Inspección permanente de los servicios y dependencias de la explotación de la red general por la entidad municipal.**

Sin perjuicio de las facultades que a las autoridades municipales reconozcan las disposiciones legales de carácter general, las actuales concesiones de los tranvías, el reglamento del régimen y policía de tranvías de esta villa y los acuerdos municipales complementarios o especiales ejecutivos, el alcalde presidente y los concejales podrán girar visitas para inspeccionar y comprobar todos los servicios de la explotación en común, tanto los que se verifiquen en la vía pública como los que se realicen en talleres, oficinas y demás dependencias de la Empresa, bastando para justificar la personalidad con que actúan la exhibición del carnet de concejal. También, cuando lo crean conveniente, podrán levantar las actas que estimen necesarias para acreditar los particulares que juzguen oportunos a presencia del funcionario jefe de la dependencia en que se efectúe.

## BASE 29

**Transmisión al Ayuntamiento de las propiedades privativas de las Sociedades contratantes que en la actualidad se explotan en común por todas las concesiones.**

Al efectuarse la reversión al Ayuntamiento de la última línea del anejo número 1 quedarán en pleno dominio del mismo los bienes comprendidos en los anejos 2, 3 y 4 y todo el material, terrenos, edificios y demás bienes que se hayan adquirido durante este convenio y dentro del mismo, tanto para el servicio de tranvías como para el de autobuses.

## BASE 30

**Bases y tarifas de los servicios de transportes.**

Sin perjuicio a las facultades que correspondan al Ayuntamiento sobre aprobación de tarifas, los servicios de transporte que en la actualidad y en lo sucesivo realice la Empresa habrán de regirse y establecerse sobre bases y tarifas que permitan la seguridad de que pueden atenderse con la explotación todos los gastos, incluso el interés normal y la amortización correspondiente al capital invertido.

Las tarifas seguirán el ritmo que marquen los gastos ineludibles de la explota-

*Sociedad A.*  
*Cooperativa* **Alfa**

*Primera manufactura española*  
*de* **MAQUINAS DE COSER**



*Pedid un catálogo gratis a*  
**Máquinas de coser A L F A**  
**EIBAR (Guipúzcoa)**

ción, y, por tanto, serán afectadas paralelamente por el aumento o disminución de las retribuciones al personal.

## BASE 31

**Cesión de las concesiones no revertidas.**

En el caso de que alguna de las Sociedades contratantes tratase de ceder a otra persona o entidad alguna o todas las concesiones no revertidas, dicha cesión deberá efectuarse inexcusablemente con la subrogación de los derechos y obligaciones de la Empresa cedente emanados de este convenio, sometiéndose previamente al conocimiento y aprobación del excelentísimo Ayuntamiento el proyecto de contrato de cesión para que lo autorice si lo estima oportuno.

**Reservas**

## BASE 32

**Utilización por el Ayuntamiento de los postes.**

Podrá también utilizar el Ayuntamiento de manera permanente los postes de las conducciones eléctricas para establecer carteleras indicadoras en beneficio exclusivo del vecindario en general, y alumbrado público eléctrico sobre el que actualmente existe en diferentes líneas, en virtud de los convenios de que habla el párrafo tercero de la base 26 de este convenio.

## BASE 33

**Utilización por el Ayuntamiento de las vías, tractores y vagonetas para el servicio municipal.**

En los casos de huelga, alteración del orden público u otros sucesos extraordinarios, el Ayuntamiento podrá utilizar gra-

tuitamente para transporte de mercancías las vías, conducciones eléctricas, tractores y vagonetas de la red general, realizándose dichas utilizaciones sin alterar los servicios ordinarios de la explotación. Los desperfectos causados en el material cargarán a los «Gastos de explotación».

## BASE 34

**Facultad municipal para establecer líneas especiales o tarifas económicas.**

El Ayuntamiento, de acuerdo con la Empresa contratante, podrá establecer líneas especiales o tarifas económicas, tanto de tranvías como de autobuses, atendiendo a razones de superior conveniencia general, facilidad para extender el área edificada, fomento de la vivienda barata, etc., cargándose en todos estos casos en las cuentas de las respectivas explotaciones las pérdidas que los referidos servicios o tarifas ocasionen.

Cuando el establecimiento de dichas líneas o servicios se lleve a cabo por decisión o conveniencia única del Municipio, éste se obligará a subvenir a las pérdidas que su implantación ocasione.

## BASE 35

**Otorgamiento de la escritura de este convenio y su inscripción en el registro de la Propiedad Mercantil.**

Este convenio deberá elevarse a escritura pública en el plazo de un mes, contado desde que adquiera validez legal, y habrá de inscribirse inmediatamente en el Registro de la Propiedad en cuanto se relacione con las concesiones de líneas y con los bienes inmuebles comprendidos en los anejos números 2, 3 y 4, y en el Registro Mercantil por lo que respecta a la explotación, debiendo entregarse al Ayuntamiento la primera copia para la debida constancia en el expediente.

El Ayuntamiento podrá inscribir también, si lo estima oportuno, cualquiera de los derechos inscribibles que se establecen a su favor en este contrato.

## BASE 36

**Gastos que ocasione la escritura de este convenio.**

La Sociedad Madrileña de Tranvías queda obligada a satisfacer todos los gastos notariales y el timbre de la escritura de este convenio, sus copias e inscripciones en los Registros de la Propiedad, y a subsanar a su costa los defectos que puedan impedirlo. El impuesto de derechos reales, si le devengare, se satisfará con cargo a los gastos de explotación, y su importe se amortizará durante el curso de este convenio.

A este efecto la Sociedad Madrileña de Tranvías queda obligada a presentar la escritura en las oficinas liquidadoras dentro de los plazos legales.

## BASE ADICIONAL

En el plazo de seis meses el Consejo de administración de la Empresa mixta presentará un estudio relativo a la regularización o transformación de los medios de transporte en el centro de la ciudad.



# La labor realizada por el Ayuntamiento de Puertollano

**Q**UISIÉRAMOS tener el acierto de concretar en una síntesis abreviada la labor que ha desarrollado, sin alardes y sin vanas ostentaciones, el Ayuntamiento que dirige los destinos del Municipio de Puertollano.

Amablemente invitado por el diputado a Cortes del Partido Socialista Andrés Saborit Colomer, director de la culta y ya notable revista de estudios socialistas municipales TIEMPOS NUEVOS, no he vacilado en pergeñar estas líneas que, si bien por ser mías, adolecerán de aquellas deficiencias que lleva siempre consigo todo trabajo literario hijo de una pluma inexperta en estas lides, han de mostrar el entusiasmo desplegado en la labor administrativa por el Ayuntamiento que me honro en presidir, y especialmente por la mayoría socialista del mismo, que con toda eficacia y en todo momento ha logrado, por su decisión, ver cristalizados en la realidad los nuevos impulsos a numerosos servicios del Municipio y ver resueltos problemas de notoria trascendencia para el progreso y prosperidad de esta ciudad industrial y minera.

La labor llevada a cabo con perseverancia y rapidez por el Municipio de Puertollano ha precisado el robustecimiento de su hacienda municipal mediante el impulso dado a los medios de ingresos de que disponía, según la legislación vigente, dando a los arbitrios y recursos que tiene implantados para la efectividad de los mismos aquella conveniente elasticidad, sin olvidar las posibilidades contributivas y económicas de las distintas clases sociales de la población.

A este efecto, paralelamente a las numerosas obras de urbanización y a los nuevos e importantes servicios implantados en el período de los tres últimos años, de los que se hará reseña oportunamente, hay que tener a la vista el progresivo aumento del presupuesto ordinario de gastos e ingresos, que no ha llegado, ni con mucho, a la cifra que se debe llegar si Puertollano quiere alcanzar la prosperidad y el progreso que como población industrial le pertenece. El presupuesto de 1931, que se dió hecho y aprobado a la corporación municipal actual (recuérdese que las elecciones a concejales fueron

el 12 de abril de 1931), ascendía a la irrisoria cantidad de 560.441,56 pesetas. El aprobado y puesto en ejecución para el año 1932 ascendió ya a 638.801,56 pesetas; el que se aprobó y puso en ejecución para el año 1933 ascendió a 741.476,06 pesetas, y, por último, el



**LEONARDO RODRÍGUEZ BARRERA**  
Alcalde de Puertollano.

que corresponde al actual ejercicio de 1934 asciende también, en ingresos y gastos, a la cantidad de 765.755,06 pesetas.

Como estas notas se harían interminables, sólo vamos a concretar las innovaciones llevadas a cabo en los servicios de mayor trascendencia.

En la red de alcantarillado de la población se tiene: Que se ha llevado a cabo la obra del colector principal, invirtiéndose 114.843 pesetas; se tiene hecho el alcantarillado de la calle Cañería, o, mejor dicho, se están ultimando las obras del mismo, que conecta con el construido en la calle de la Tercia; siendo una obra ésta que ha de dotar de acometida al alcantarillado a numerosas casas destinadas a viviendas en esta ciudad.

Se ha dotado de aceras a diversas calles de las barriadas obreras; se han

ampliado los hermosos jardines, haciendo en ellos una reforma por un coste de 30.000 pesetas, hermoseando la glorieta de Don Emilio Porras, que se ha pavimentado de mosaico, y se han colocado bancos de azulejos alrededor de la fuente Agria, constituyendo un conjunto lleno de armonía y belleza que culmina en el monumento que la Juventud Socialista, con la cooperación del Municipio, han levantado a Pablo Iglesias.

En cuanto a instituciones de enseñanza y de cultura, basta recordar que de 16 escuelas nacionales hemos logrado elevar su número a 32, que se han organizado en forma de escuelas graduadas, y que complementa esta labor en beneficio de la cultura la creación de un instituto elemental de segunda enseñanza, para lo cual el Ayuntamiento de Puertollano no ha escatimado sus recursos económicos, dotándole de un edificio adecuado y que reúne las necesarias condiciones de capacidad que para ello se precisa, habiendo costado a su cargo las obras de adaptación que se han hecho precisas. Dicho instituto ha sido dotado del mobiliario y material científico también a costa del erario municipal.

Como nota destacada de cultura recordaremos que en el año 1932, en que ya regentaba yo la Alcaldía, hubo de celebrarse en Puertollano la primera semana pedagógica de las celebradas en la provincia de Ciudad Real.

Con respecto a los servicios de sanidad y salubridad e higiene, sólo queremos apuntar que en el período que lleva en el Ayuntamiento de este pueblo de las minas la mayoría socialista, que tan eficazmente secunda mis iniciativas, se ha inaugurado una Casa de Socorro y Hospital Municipal, que, con la cooperación eficaz del Comité local de la Cruz Roja, responde a tan humanitario servicio; centros que han sido dotados de moderno instrumental, y al frente de los cuales se hallan los tres médicos titulares y el facultativo especializado que desempeña la plaza, creada recientemente, de médico tocólogo de la Beneficencia municipal.

También se ha logrado la implantación de un centro sanitario de Puericultura y Maternología, que, juntamente con el de la especialidad del paludismo y la anquilostomiasis y el Dispen-



sario contra las enfermedades venéreas, ocupa el amplio edificio de la calle del Puerto, facilitado también por el Municipio; haciendo presente que en una parte de estos locales se encuentra instalado un laboratorio municipal, que ha sido dotado con el material científico que al efecto se precisa.

No queremos pecar de prolijos, y omitimos las numerosas obras de reparación y entretenimiento llevadas a cabo en las calles, en las plazas y en los edificios propiedad del Municipio. Pero hemos de hacer especial mención de la inversión, en cantidad de unas 300.000 pesetas, en obras que han contribuido durante los tres años últimos al alivio de la crisis de trabajo y del paro obrero en esta localidad.

Terminamos esta síntesis haciendo mención de los problemas de gran envergadura que tiene pendientes de resolución nuestro Ayuntamiento, y que, sin jactancia, espero ha de llevar muy pronto a feliz realización.

En primer lugar, se han de construir muy en breve dos grandes Grupos escolares para dos graduadas de ocho secciones cada una de ellas, una para niños y otra para niñas.

Aunque se ha anunciado el concurso oportuno en la *Gaceta de Madrid* para llevar a cabo las obras de traída de aguas para el abastecimiento de la población, según el proyecto que se tiene aprobado, habiendo quedado dicho concurso desierto, los compañeros de corporación y el que suscribe no hemos de descansar hasta lograr esta gran mejora en favor del vecindario de Puertollano.

Y como complemento de la misma se tiene en proyecto la construcción de una plaza de abastos, con aquellas instalaciones que la técnica moderna hace posibles y que un pueblo de más de 20.000 habitantes precisa si ha de cumplir para el abasto de la población las normas que la higiene impone.

Sólo me resta agradecer a mi buen amigo y camarada el culto diputado a Cortes Andrés Saborit la invitación que me ha hecho para que pueda enviar estas cuartillas a la notable revista TIEMPOS NUEVOS, y agradecer a la misma la hospitalidad que en sus columnas ofrece a este trabajo.

Y como lo estimo de justicia, quiero dejar también sentado que he encontrado siempre en el asesoramiento de los señores secretario e interventor aquel estímulo y aquella orientación, inspirados en la justicia, que estimo han cristalizado en todos mis actos administrativos.

L. RODRIGUEZ BARRERA

### Alcalde socialista.

## Los delegados gubernativos y los Ayuntamientos españoles

**J**AMÁS ha sido independiente la vida municipal en España. Mucho nos tememos que no lo sea tampoco con el régimen republicano. No es culpa de éste, sin embargo, sino de la manera como en general se entiende y se practica la política en nuestro país.

La mayoría de los diputados a Cortes desean disponer libremente de los resortes del Poder. ¿Cuáles son éstos? Una justicia municipal dócil. Unos gobernadores civiles facturados por el ministro a las diversas provincias con orden de ser fieles instrumentos de los mangoneadores de turno.

Por desgracia, el mal no es propio de este o del otro partido, sino de la mayoría de ellos. Por lo menos, en todos los campos de la burguesía se da la semilla maldita del caciquismo.

Para probarlo tenemos el ejemplo de una de las provincias más sometidas a la influencia caciquil durante los años oprobiosos de la dominación monárquica. Nos referimos a la provincia de Albacete.

Instaurada la República, era lo natural suponer que el caciquismo desaparecería de la provincia de Albacete. A juzgar por las cifras que tenemos de los gastos realizados por los delegados gubernativos, en las distintas visitas efectuadas a los pueblos de la provincia, el caciquismo cambió de color, pero no ha desaparecido.

Durante el año 1931, es decir, en el período de mayor ilustración republicano-socialista, hubo un delegado gubernativo, D. Remigio Domínguez Margarit, que cobró 22.961,40 pesetas por visitas

de inspección realizadas a los Municipios de Alcaraz, Ballestero, Casas de Juan Núñez, Cenizate, Feraz, Fuentealbilla, Madrigueras, Munera, Pétrola, Pozo Lorente, Salobre, Villa de Ves, Villarrobledo (aquí solamente costaron los gastos de la inspección durante ese año 4.644 pesetas), Villatoga y Villaverde.

Este mismo señor, en el año 1932 percibió 23.931,80 pesetas por inspeccionar 14 Municipios; habiendo cobrado del Ayuntamiento de Hellín la cantidad de 5.288 pesetas.

El escándalo de esta política se puede asegurar que llega a casi todas las provincias.

Los gastos de las inspecciones decretadas contra los Municipios no deben recaer sobre los pueblos, sino sobre los responsables. ¿Hay immoralidades? El Juzgado debe sancionarlas, castigando e imponiendo las costas. ¿No las hay? Pues el denunciante debe sufrir las consecuencias de su error o de su mala fe.

Los diputados a Cortes deberían avergonzarse de pedir inspecciones administrativas por venganzas políticas, y los gobernadores, de decretarlas.

Así no se puede regenerar un país, estando expuestas las personas decentes a ser víctimas de atracos sin riesgo para los que los ordenan y para quienes los realizan y se lucran con ellos.

Hay que independizar la vida municipal, rodeándola de prestigio y de autoridad, y exigiendo responsabilidad a quien incurra en delito, sea de la izquierda o de la derecha.

La decencia debe ser cualidad indispensable en política como en todo.

Por gestiones de Saborit, como presidente de la Junta de Enseñanza, fueron sustituidas las hermanas de la Caridad que regentaban el Asilo de Niñas que en Alcalá de Henares tenía el Ayuntamiento madrileño por maestras municipales, escogidas mediante oposición, transformando el Asilo en un colegio internado, denominado Antonio de Solís. La desaparición de las hermanas de la Caridad no ha constituido problema alguno. El colegio está dirigido, con ventaja, por la excelente maestra municipal D.<sup>a</sup> Nieves Pastor, cuya labor ha sido elogiada por concejales de todos los matices. Y D.<sup>a</sup> Nieves, en un estilo lleno de emoción por su sencilla elegancia, describe a los lectores de TIEMPOS NUEVOS la obra de abnegación y de sacrificio que en Alcalá de Henares realizan las profesoras municipales, en beneficio de las niñas madrileñas, la mayoría de ellas sin padre ni madre, a las que el Municipio procura educar y preparar para el día de mañana. He aquí una obra de tipo socialista cuyo defecto es no poder extender su benéfica influencia a mayor número de criaturas.



*Sociedad Española*

*P U R I C E L L I*

*Manuel Silvela, número 1*

*M A D R I D*



# se juzga al monje por el hábito



y a un Ayuntamiento se le juzga por el «pelaje» de sus funcionarios. Vestirlos bien, para mucho tiempo, sin gravar demasiado el presupuesto, es problema que resuelve la colaboración de una sastrería especializada en uniformes...



que dé a esos uniformes «la línea» que tienen todos sus trajes de calle, gracias a sus cortadores de primer orden, y la duración que deben a la calidad de sus pañerías, a pesar de sus precios siempre económicos.

## CASA BENITEZ

GRANDES MANUFACTURAS  
DE SASTRERIA

Sección Medida.  
Sección Señoras.  
Sección Niños.  
Sección Uniformes.

Proveedor de la Excm. Diputación Provincial de Madrid, del Excmo. Ayuntamiento de Madrid y de la Banda Republicana.

ROSALIA DE CASTRO, 42  
(Antes Infantas) Teléfono 17149  
MADRID

ANTONIO  
20220