



NUEVOS TIEMPOS



URAS
RERIA

on Pro
Ayunta
da Re

DO, 82

Cumpliendo lo ofrecido en el primer número de nuestra revista, hemos puesto a la venta el primer folleto municipalista de la Biblioteca TIEMPOS NUEVOS, que lleva por título

INTERVENCIÓN SOCIALISTA EN LOS AYUNTAMIENTOS,

POR NUESTRO CAMARADA
ANDRÉS SABORIT

El precio del folleto es el de cincuenta céntimos, haciéndose un descuento del 10 por 100 a quienes soliciten, como mínimo, diez ejemplares, y del 20 por 100 a los que pidan más de veinte.

LAS COSAS QUE HACIAN LAS HADAS...

...las cosas que se hacían solas en los cuentos de nuestra niñez, ahora las hace, como por manos de hadas, LA ELECTRICIDAD

Le interesa a usted conocer todas las aplicaciones que tiene la electricidad en los menesteres del hogar y de la oficina, porque cada una de ellas representa más economía o mayor comodidad. Sin perder tiempo, puede usted conocerlas todas, tan sólo con visitar la exposición completa que tiene instalada.



UNION ELÉCTRICA MADRILEÑA

En Madrid:
Avenida Conde de Peñalver, 23
(Gran Vía)

PUBLICIDAD
ANTONIO
CABREIRA

LA EXPOSICION DE MUEBLES NUEVOS M. MALDONADO, CONSTRUCTOR

VARIEDAD ~

~ SOLIDEZ

Inmenso surtido en camas de hierro y bronce - Mobiliario para oficinas - Material escolar

DESPACHOS - COMEDORES - DORMITORIOS - TAPICERIA MODERNA (gran confort)

PRECIOS DE VERDADERA ECONOMIA

Talleres: CONDE-DUQUE, 48
Teléfono 42096

~ MADRID ~

Despacho: LEGANITOS, 4
Teléfono 15294

REVISTA QUINCENAL DE ESTU-
DIOS SOCIALISTAS MUNICIPALES

TIEMPOS NUEVOS

Director:
ANDRÉS SABORIT COLOMER

Redacción: ROLLO, 2 - Teléfono 27942

Nuestro programa municipal

Al mostrarnos, pues, partidarios de que vayan representantes socialistas al Parlamento o a los cuerpos administrativos, no entra en nuestros cálculos sacar de ellos la transformación de los instrumentos de trabajo en propiedad común; lo que intentamos con eso es contribuir desde allí poderosamente a la formación del ejército revolucionario.

PABLO IGLESIAS.

NUNCA hemos tenido otro concepto de nuestra misión en el Parlamento y en el Municipio. Para nosotros estar en estos cargos sin mayoría no es gobernar. Es oponernos a que se gobierne contra el interés del proletariado. Y si la suerte nos depara una mayoría, es preciso convencer a la masa proletaria de que en un Municipio, un Ayuntamiento socialista no puede gobernar, mejor dicho, administrar con arreglo a los intereses del proletariado. Puede hacer las cosas rectamente. No puede hacer más que eso. Y no puede hacerlas más que en la medida que las leyes las consientan. Si por casualidad se intercala en las facultades del Ayuntamiento la imposición de un impuesto sobre la renta, eso se gana. Nada más.

Pueden, sin embargo, los concejales y alcaldes hacer una gran obra. Está pendiente de aprobación una ley Municipal. Es obligación de los concejales conocer el proyecto y señalar los defectos que presente. Están a la puerta unas elecciones: serán recias. No habrá ni el más elemental respeto a la decencia electoral. Pero hay

que afrontarse con ellas. Ya sabemos que la burguesía comprará votos, utilizará la guardia civil y las mañas propias de su educación política. Nadie lo duda. Pero nadie duda de que para nosotros las luchas electorales son actos de la lucha de clases. ¿Quién pensó otra cosa? Nadie.

Si nuestra función en un Municipio no fuese en todo momento función de revolución; si nuestra contienda electoral no fuese puramente acción de clase que trabaja para sí en oposición al voto que se da a la burguesía, que es voto que favorece al burgués y perjudica al que lo emite, nosotros no precisábamos ni la administración ni la acción política. Pero no es así.

Es cierto que no estamos satisfechos de la función administrativa que nosotros hacemos en estos organismos ni los comparamos con el ideal y con el Municipio socialista. Pero aquí hay un gran error. Los ideales no son prácticas, y los Municipios de hoy son creados y sostenidos por la burguesía para sus intereses. Modelarlos para nosotros es nuestra obligación.

El parangón de resultados de nuestra obra en los Municipios ha de hacerse pensando en lo que ha hecho y haría una mayoría burguesa y en lo que hace una mayoría socialista con leyes burguesas.

Es indiscutible que todo lo que haga hoy una mayoría socialista en un Ayuntamiento puede hacerlo una mayoría burguesa. Pero también es verdad que no lo hace. El burgués lo es siempre. El socialista no podrá obrar en socialista porque la ley no se lo autoriza;

pero cumple con su deber con respecto a la ley y a su clase obrera.

De este modo pudimos ver en España comedores de asistencia social, cantinas y roperos escolares, colonias veraniegas, etc. Esto no es socialista, es social; pero no se ha hecho nunca ni se haría si los socialistas no estuvieran en los Ayuntamientos.

Nuestro programa municipal no está ni comenzado. No hay nada fijo ni definitivo. No podemos contentarnos con lo alcanzado porque nuestra misión como socialistas la señaló Iglesias en las palabras que copio al principio de este trabajo. Pero tampoco podemos, so pena de desertar de los puntos de lucha, abandonar el escaño municipal por poco o nada que hagamos.

Cuando hace unas semanas sosteníamos que a nosotros como clase no nos interesaba nada la economía del Municipio burgués, se han sorprendido camaradas tan destacados como Prieto, De los Ríos y Besteiro. Aquel criterio nuestro no lo abandonaremos jamás desde el campo socialista. Porque velar desde el Parlamento por el engrandecimiento de la hacienda municipal burguesa es una posición antisocialista. Al fin la burguesía vota lo que le conviene. Si necesita un principio de nuestro programa o vota con nosotros es

por la evolución social de los intereses. Nunca porque crea que debe atender nuestras aspiraciones.

Debemos estar siempre a la recíproca. No vamos a los Ayuntamientos por otra cosa que por los intereses de nuestra clase. Si coinciden con la vecindad toda, tanto mejor; pero nada más.

Sería muy conveniente que el Partido se interesara por la gran labor que han hecho los concejales y alcaldes socialistas. Estamos seguros de que sería un asombro para muchos. Y si abandonando la ilusión del instante hacemos méritos de lo que han intervenido nuestros alcaldes en las luchas sindicales, nos convenceremos de que las palabras de Iglesias son una profecía.

Besteiro ha dicho que todos los días hacemos un poco de Socialismo, de revolución, hasta llegar a obtener la comunidad de los medios de producción y de cambio.

Lo malo está en que hay muchos que por no haber hecho nada lo quieren hacer todo de una vez. Esta es la capacidad de los incapaces. El que lo pide todo puede quedarse sin nada. El que lo gana es seguro que lo defiende.

MANUEL GONZALEZ RAMOS

Diputado a Cortes.

ISA

Fuencarral, 43

MADRID

La nueva ley Municipal

(Continuación.)

84. Contratación directa:

Podrán concertarse directamente por los Ayuntamientos, o ejecutarse por administración, sin necesidad de subasta o concurso:

1.º En Municipios mayores de habitantes 100.000, los contratos que no excedan de 25.000 pesetas, o de 2.500 pesetas las entregas anuales, que no podrán exceder de 10; en Municipios mayores de 30.000 y menores de 100.000 habitantes, los que no excedan de pesetas 15.000, por una vez; en los mayores de 10.000 y menores de 30.000 habitantes, 5.000 pesetas; en los de 4.000 a 10.000, 2.500 pesetas, y en los menores de 4.000, 1.000 pesetas; siendo de aplicación proporcionalmente la escala de anualidades.

2.º Los contratos relativos a operaciones de Deuda, negociación de efectos o traslación material de fondos.

3.º Los contratos en que no sea posible concurrencia.

4.º Los contratos de reconocida urgencia, que el Ayuntamiento podrá declarar previo informe de los técnicos, cuando causas imprevistas exijan la realización de un servicio sin tiempo para cumplir los trámites del concurso o subasta.

5.º Cuando se hayan declarado ciertas dos subastas consecutivas o un concurso, siempre que la contrata se ejecute en las mismas condiciones.

85. Requisitos para las subastas y concursos:

Las subastas se anunciarán en la *Gaceta* y *Boletín Oficial*, conjuntamente, si su cuantía excediera de 50.000 pesetas,

y en este caso asistirá un notario. En el anuncio se hará constar lugar, día y hora en que hayan de verificarse y se consignará el pliego de condiciones o un extracto del mismo, y esta inserción se hará con veinte días, por lo menos, de anticipación a la celebración de la subasta, la cual se adjudicará al mejor postor que reúna las condiciones requeridas, y, en el caso de que no aceptara, perderá la fianza y será responsable, además, de los perjuicios que sufra el Ayuntamiento por la nueva adjudicación acordada en otra subasta o concurso.

Para los concursos se observarán análogos requisitos, en cuanto las características del proyecto lo permitan.

Las subastas o concursos inferiores a 50.000 pesetas se anunciarán en el *Boletín Oficial* de la provincia respectiva y en la tablilla de anuncios del Ayuntamiento.

BASE XXII

DE LA CONTRATACIÓN DE EMPRÉSTITOS Y OTRAS OPERACIONES DE CRÉDITO

86. Tramitación a seguir:

Los Ayuntamientos, para concertar empréstitos u otra forma de anticipos o préstamos, suscribir acciones u obligaciones, convenir conversiones de Deuda y contratar o subvencionar obras y servicios, deberán adoptar acuerdo en sesión extraordinaria del Pleno, con asistencia de las tres cuartas partes y el voto favorable de los dos tercios de los concejales que formen legalmente la corporación. El acuerdo será expuesto al público y quedará nulo si se opusiera a él el 20 por 100 de los electores del término municipal.

87. Garantías:

En el expediente que se incoe al efecto se demostrará que el total cumplimiento de las obligaciones contraídas queda asegurado con inmuebles, créditos, valores o rentas, precisamente determinados, los cuales no podrán aplicarse después a otra finalidad. Cualquier acuerdo en contrario será nulo.

88. Autorización:

El ministerio de Hacienda, oyendo al de la Gobernación, será quien conceda en plazo de dos meses la necesaria autorización para realizar la operación proyectada.

BASE XXIII

DE LA MUNICIPALIZACIÓN DE SERVICIOS

89. Regulación:

Los Ayuntamientos podrán municipalizar todos aquellos servicios que tengan carácter general, sean de primera necesidad y se presten, principalmente, dentro del término municipal, sean o no obligatorios. Entre otros, podrán ser administrados directamente y municipalizados, con monopolio o sin él, los de abastecimiento de aguas, electricidad, gas, alcantarillado; limpieza de calles, recogida de basuras y su aprovechamiento; mataderos, mercados, cámaras frigoríficas, hornos y panaderías; pompas fúnebres; autobuses, tranvías y ferrocarriles hasta una distancia de 30 kilómetros desde el límite de la población. También podrá realizarse la municipalización de playas naturales; pero se precisa, además de los trámites que señala esta ley, la autorización especial de los ministerios respectivos.

Estado demostrativo del producto bruto, neto y líquido de la red tranviaria de Madrid en los últimos doce años

Ejercicios industriales	Recaudaciones — Pesetas	Gastos de explotación — Pesetas	Coeficiente por 100.	Cargas financieras — Pesetas	Coeficiente por 100.	Producto neto — Pesetas	Beneficio líquido — Pesetas	Dividendo por 100.	Tasa municipal	
									S/Compañía — Pesetas	S/Ayuntamiento — Pesetas
1921-22.....	19.220.321	12.011.595	62,49	2.274.775,05	25,80	8.813.459,25	6.538.684,20	8	»	»
1922-23.....	20.836.721	13.533.306	64,94	2.534.099,58	29,47	8.598.180,16	6.064.080,58	7	»	»
1923-24.....	22.492.445	13.758.970	61,17	3.585.307,70	37,98	9.439.255,78	5.853.948,08	7	»	»
1924-25.....	21.710.298	14.096.075	68,06	3.827.923,11	45,47	8.417.069,75	4.590.946,64	6	»	»
1925-26.....	22.403.897	14.361.490	64,10	3.696.904,87	44,31	8.341.561,10	4.644.656,23	6	»	»
1926-27.....	24.218.244	14.744.747	60,88	3.830.596,49	38,92	9.940.136,63	6.009.540,14	7	»	»
1927-28.....	25.437.779	14.990.271	58,92	3.102.139,41	28,84	10.753.383,21	6.962.715,79	8	688.528,01	850.050,91
1928-29.....	26.183.926	15.667.377	59,83	2.308.066,25	21,47	10.749.068,12	7.015.695,86	8	1.425.306,01	1.457.940,10
1929-30.....	26.225.766	16.080.455	61,31	2.449.433,56	23,33	10.495.057,66	6.371.318,23	8	1.674.305,87	1.701.551,12
1930-31.....	26.708.972	15.801.317	59,16	2.128.088,46	18,89	10.907.655,82	7.477.229,54	8	1.659.195,03	1.688.050,42
1931-32.....	27.397.342	17.005.632	62,07	2.349.831,76	22,61	10.391.709,56	6.891.116,93	8	1.483.886,80	1.494.904,84
1932-33.....	27.812.954	18.514.973	66,57	1.932.284,25	20,78	9.297.981,27	6.517.071,07	8	959.703,02	961.235,18

90. *Condiciones :*

El Ayuntamiento, en la Memoria que eleve al ministerio de Hacienda solicitando la autorización para municipalizar un servicio, expresará si éste ha de realizarse con carácter de monopolio, y el ministerio, en vista de las razones alegadas, concederá o no el permiso para monopolizarle, pudiendo autorizarse la municipalización sin este carácter.

En el desarrollo de la presente ley se establecerán los trámites a seguir en ambos casos, así como los sistemas que puedan adoptarse para su administración, que podrá ser directa por los Ayuntamientos o mediante consorcios con Empresas debidamente capacitadas.

Para que los Ayuntamientos puedan usar de la facultad a que se refiere el párrafo primero de esta base, se precisará acuerdo de la corporación, adoptado en sesión extraordinaria por las dos terceras partes de los concejales del Pleno o por la mayoría absoluta del mismo en segunda convocatoria.

91. *Garantías y expropiación :*

Si el servicio a municipalizar afecta a varios términos, bastará el acuerdo del Ayuntamiento en que se preste, en proporción superior al 50 por 100; pero, en tal caso, se asegurará a las demás corporaciones la continuación del servicio en condiciones no inferiores a las que existían con anterioridad a su municipalización. Para estos fines, los Ayuntamientos podrán expropiar inmuebles con arreglo a la legislación vigente en la materia, y el acuerdo municipal llevará aneja la declaración de utilidad pública y la de la necesidad de la ocupación; pudiendo del mismo modo los Ayuntamientos acordar la expropiación de las Empresas y declarar el rescate de las concesiones existentes, siempre que hubiera transcurrido, al menos, la tercera parte del plazo de su duración.

92. *Plazo para municipalizar :*

El acuerdo de municipalización, cuando afecte a una Empresa comercial o industrial, no podrá llevarse a cabo hasta después de transcurrido un pla-

zo no inferior a seis meses ni superior a un año, a contar desde la modificación del acuerdo.

93. *Valoración :*

La valoración de las Empresas se hará a elección de la corporación municipal, atendiendo, ya a la capitalización del promedio de los beneficios líquidos obtenidos durante el último quinquenio, ya al precio justo de todos los elementos que integran la explotación con arreglo al valor normal que debieran tener en el mercado.

94. *Indemnización :*

Cuando se trate de expropiar Empresas que no lleven explotando el servicio, al menos, la tercera parte del plazo de la concesión, la indemnización se fijará capitalizando al 6 por 100 el beneficio líquido obtenido durante el último quinquenio. Si no alcanzasen cinco años de existencia, el cálculo se hará tomando por base del valor medio que tengan en el mercado durante los seis meses anteriores las acciones o títulos representativos del capital.

95. *Justiprecio y arbitraje :*

En el justiprecio de la Empresa, que se efectuará por técnicos designados por ambas partes, se hará la debida computación de los plazos pendientes de la concesión, así como de los compromisos de reversión en favor de los Ayuntamientos. En caso de discrepancia entre los peritos del Ayuntamiento y los de la Empresa, ejercerá el arbitraje el ministro de la Gobernación, previo informe de los organismos técnicos que considere oportunos. Si el pago no se verifica al contado, se asegurará eficazmente a la Empresa, con garantía hipotecaria.

96. *Autorización :*

La autorización definitiva para municipalizar un servicio la concederá la presidencia del Consejo de ministros, oído el ministerio de Hacienda y previo informe del Consejo de Estado.

BASE XXIV

DE LAS ORDENANZAS MUNICIPALES

97. *Aprobación :*

Las ordenanzas municipales serán redactadas por la Comisión permanente, y una vez expuestas al público, aprobadas por el Ayuntamiento pleno, que resolverá las reclamaciones que pudieran presentarse. El acuerdo será adoptado en sesión extraordinaria, con el voto favorable de las dos terceras partes del número legal de concejales. Aprobadas, entrarán en vigor, sin perjuicio de los recursos legales interpuestos contra sus preceptos.

98. *Multas :*

Los Ayuntamientos sancionarán las infracciones de las ordenanzas municipales con multas, cuya cuantía será hasta de 250 pesetas en los Municipios de primera categoría, hasta 150 pesetas en los de segunda y de dos a 75 en los de tercera.

BASE XXV

OBLIGACIONES DE LOS AYUNTAMIENTOS

99. *Sanitarias :*

Los Ayuntamientos tendrán las obligaciones mínimas sanitarias que imponga la ley de Sanidad local, a cuyo efecto estarán obligados a consignar en sus presupuestos los créditos necesarios, que, en todo caso, no podrán exceder del 10 por 100 de sus ingresos anuales.

100. *Beneficencia municipal :*

Para asistencia de enfermos agudos y curación de heridos existirá una Casa de Socorro en cada Municipio mayor de 15.000 habitantes, aumentando el número de aquéllas en proporción a su vecindario y presupuesto.

101. *Sociales y agrarias :*

Como atención de índole social y agraria, los Ayuntamientos tendrán aquellas obligaciones que las leyes establezcan, sin que en ningún caso se puedan establecer nuevos servicios que

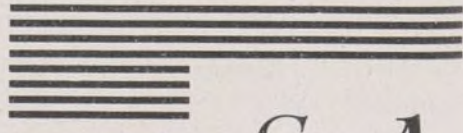
Ginés Navarro e Hijos 
CONSTRUCCIONES S. A.

DOMICILIO SOCIAL:

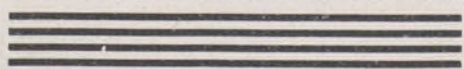

MADRID = FLORIDABLANCA, 3

Fomento de Obras y Construcciones

===== S. A.

Madrid - Barcelona - Zaragoza

===== Oficina en MADRID:

Plaza de las Cortes, número 9

representen cargas económicas, si no es por medio de una ley, en la que, a la vez, se proveerá a la obtención de los recursos económicos correspondientes.

102. De enseñanza:

En materia de enseñanza subsistirá la obligación de dotar de locales adecuados a las escuelas nacionales, para cuyo fin los Ayuntamientos podrán concertar préstamos con el Instituto Nacional de Previsión, quedando liberados del pago de casa-habitación a los maestros.

BASE XXVI

CONTROL VECINAL

103. Petición:

Los Ayuntamientos tendrán que someter sus propios acuerdos a ratificación por los electores del término, antes de ponerlos en ejecución, cuando se formule petición expresa por una tercera parte del número legal de concejales o de la vigésima de electores.

104. Efectos:

Formulada la petición del control vecinal, quedará en suspenso la ejecución del acuerdo hasta que sea ratificado o rechazado por la votación popular. En el segundo caso, no podrá reproducirse la propuesta hasta transcurridos tres años. Para la ratificación del acuerdo será preciso que tome parte en la votación el 70 por 100 del censo y que recaiga el voto favorable de la mayoría de los votantes.

105. Casos de aplicación:

Sin perjuicio de lo dispuesto en la base XX, será preciso someter al con-

trol vecinal los acuerdos de enajenar o gravar bienes de aprovechamiento común, o aquellos cuyo importe exceda del 20 por 100 del presupuesto ordinario de ingresos de la corporación. Asimismo se precisará para otorgar concesiones de obras, servicios o aprovechamientos por más de veinticinco años, y en los demás casos que señale esta ley.

BASE XXVII

FUNCIONES DE LAS JUNTAS VECINALES Y COMISIONES INTERMUNICIPALES

106. Personalidad y competencia:

La Junta vecinal, que ha de administrar el patrimonio de la entidad local menor, tendrá personalidad en nombre de ésta para aprobar ordenanzas, conservar el patrimonio municipal, cuidando del mismo, y perseguir a sus usurpadores; entablar acciones judiciales y promover acciones administrativas o de otro género. Tendrá asimismo a su cargo todo lo relativo a la policía de caminos rurales y vecinales, montes, prados, fuentes y ríos, con arreglo a las disposiciones legales en vigor.

Las Comisiones intermunicipales ejercerán aquellas funciones que les estén expresamente atribuidas en los estatutos de la agrupación correspondiente.

BASE XXVIII

FUNCIONES DE LOS ALCALDES

107. Atribuciones:

Los alcaldes, conforme a lo establecido en la base X, son jefes de la administración municipal y presidentes de los Ayuntamientos, correspondiéndoles las siguientes atribuciones:

1.^a Convocar y presidir las sesiones, fijando el orden de la discusión, que decidirán con el voto de calidad en caso de empate. Ejecutar y procurar el cumplimiento de los acuerdos del Ayuntamiento, que podrán suspender en plazo de diez días bajo su responsabilidad.

2.^a Representar al Municipio y establecimientos que de él dependen, y conferir mandatos para ejercer esa representación, cuidando que el Ayuntamiento cumpla todas las disposiciones legales y los deberes que las mismas le impongan.

3.^a Presidir, dentro de su jurisdicción, los actos públicos a que asista, y los remates y subastas del Municipio.

4.^a Ordenar todos los pagos con cargo a fondos municipales y rendir cuentas de la administración del patrimonio municipal, establecimientos que de él dependan y la de la gestión de los presupuestos.

5.^a Inspeccionar los servicios y obras municipales, dirigir todo lo relativo a policía rural, urbana y de subsistencias; dictar bandos y adoptar las medidas a que haya lugar. Cuidar de que se presten los servicios de bagajes, alo-

jamientos y otras cargas públicas previstas en las leyes.

6.^a Cumplir de manera taxativa cuantas obligaciones se imponen a su autoridad en materia de régimen jurídico en la presente ley, y cuidar asimismo de que el presupuesto municipal sea aprobado por la corporación dentro de los plazos legales.

7.^a Todas aquellas obligaciones que les atribuyen las leyes, ordenanzas y los acuerdos municipales que sean ejecutivos.

108. Responsabilidad:

Como ordenadores de pagos, los alcaldes serán responsables cuando dispongan pagos no incluidos en la distribución mensual o cuya procedencia no esté debidamente justificada y autoricen los de carácter voluntario en perjuicio de los que son forzosos con arreglo a esta ley, o los créditos no fueran suficientes para satisfacer lo ordenado.

También serán responsables cuando dispongan de recursos especiales para fines distintos de aquellos para los que fueron autorizados, especialmente los destinados a servicios de empréstitos o préstamos.

109. Multas:

Será facultad de los alcaldes la imposición de multas con arreglo a la escala prevista en la base XXIV.

110. Representación gubernativa:

En todos los Municipios que no sean capital de provincia o cabildo insular, los alcaldes ejercerán la representación del Gobierno de la República, bajo la dirección del gobernador civil respectivo; pero tal representación les podrá

Fundición Tipográfica Nacional, C. A.

Materiales en
general para
las Artes gráficas.

●
BARCELONA
Consejo de Cien-
to, número 265
Teléfono 30604
BILBAO
Gran Vía, 26
Teléfono 10841
MADRID
Ronda de Ato-
cha, número 21
Teléfono 70152

Mangueras para INCENDIOS Y RIEGOS

Casas Tripletoro

BILBAO
MADRID
SEVILLA

ser retirada, temporal o definitivamente, sin mengua de las facultades que les competen, como jefes de la Administración municipal.

BASE XXIX

FUNCIONARIOS DE LA ADMINISTRACIÓN LOCAL.—DISPOSICIONES GENERALES

111. *Estatuto de funcionarios locales y principios en que ha de inspirarse:*

Se dictará por ley un Estatuto de funcionarios de la Administración local, en que se regule todo lo relativo a los cuerpos o servicios comprendidos en esta categoría y a los derechos y deberes de sus individuos; siendo principios cardinales de dicho Estatuto los que consigna la presente ley, y en especial la autonomía de las corporaciones locales, la estabilidad y garantía de los funcionarios y el límite máximo que en los presupuestos respectivos puedan alcanzar las atenciones para personal de plantilla de las distintas clases, que se fija en el 25 por 100 de los ingresos medios efectivos durante el quinquenio.

También se establecerá cuanto afecte a sueldos, quinquenios, permutas, licencias, excedencias y derechos pasivos.

112. *Carácter preferente de los haberes del personal:*

Los haberes de todos los funcionarios locales tendrán el carácter de obligaciones preferentes, incurriendo en responsabilidad personal y directa el ordenador de pagos que autorice, con olvido

de tal precepto, libramientos para atenciones de otra índole.

Cualquier funcionario perjudicado por este concepto podrá reclamar de la Alcaldía el cumplimiento de dicha obligación, considerándose denegada la solicitud si en el plazo de ocho días no se ha hecho efectiva aquélla.

Contra dicho acuerdo denegatorio, tácito o expreso, cabe la acción civil ante los Tribunales correspondientes.

113. *Reglamentos de orden interior:*

Las corporaciones locales formarán reglamentos de orden interior para desenvolver, en esta materia, las disposiciones de la presente ley y las del Estatuto de funcionarios locales que se dicte. En dichos reglamentos no podrán desconocerse los derechos hoy adquiridos.

114. *Clases pasivas de los funcionarios locales:*

El Instituto Nacional de Previsión preparará un proyecto de Estatuto de Clases Pasivas para funcionarios locales, en el plazo de seis meses, tomando como base las reglas que hoy rigen con respecto al personal del Estado. Las corporaciones y los funcionarios deberán contribuir con las cuotas que se fijen a la implantación y sostenimiento del servicio, que se calculará según técnica actuarial, y al que podrá el Estado subvencionar con la cantidad prudencial que consienta la marcha de los presupuestos generales.

Se respetarán los derechos adquiridos por los funcionarios actuales y se dará opción a los mismos para mantener el sistema presente o adherirse al futuro.

Igualmente se respetarán las Asociaciones u organismos oficialmente constituidos al tiempo de publicarse esta ley por los actuales funcionarios con idéntica finalidad.

115. *Asociaciones o Colegios de los funcionarios locales:*

Los funcionarios locales podrán organizarse en Asociaciones o Colegios de carácter profesional para la defensa de los derechos o intereses de sus individuos, con sujeción a las normas constitucionales y legislativas que, con carácter general, regulen este género de entidades.

Podrán las referidas Asociaciones o Colegios ser oídos por la Administración cuando ésta considere conveniente conocer su criterio. Asimismo podrán aquéllas recurrir ante los Tribunales contra los acuerdos que vulneren derechos de sus asociados.

116. *Escuela de Administración local:*

El Estado podrá organizar una Escuela central de Administración local, así como Delegaciones regionales de ella, en las condiciones y con los efectos que fije un decreto acordado en Consejo de ministros, y del que se dará cuenta a las Cortes.

Cuesta de la Vega, del viejo Madrid, llamada a transformarse, a pasar en breve a nueva vida. En lo alto, la Almudena, sin terminar, y abajo, la garita cuartelera del Campo del Moro, donde la gente joven procura olvidar penas y sinsabores.

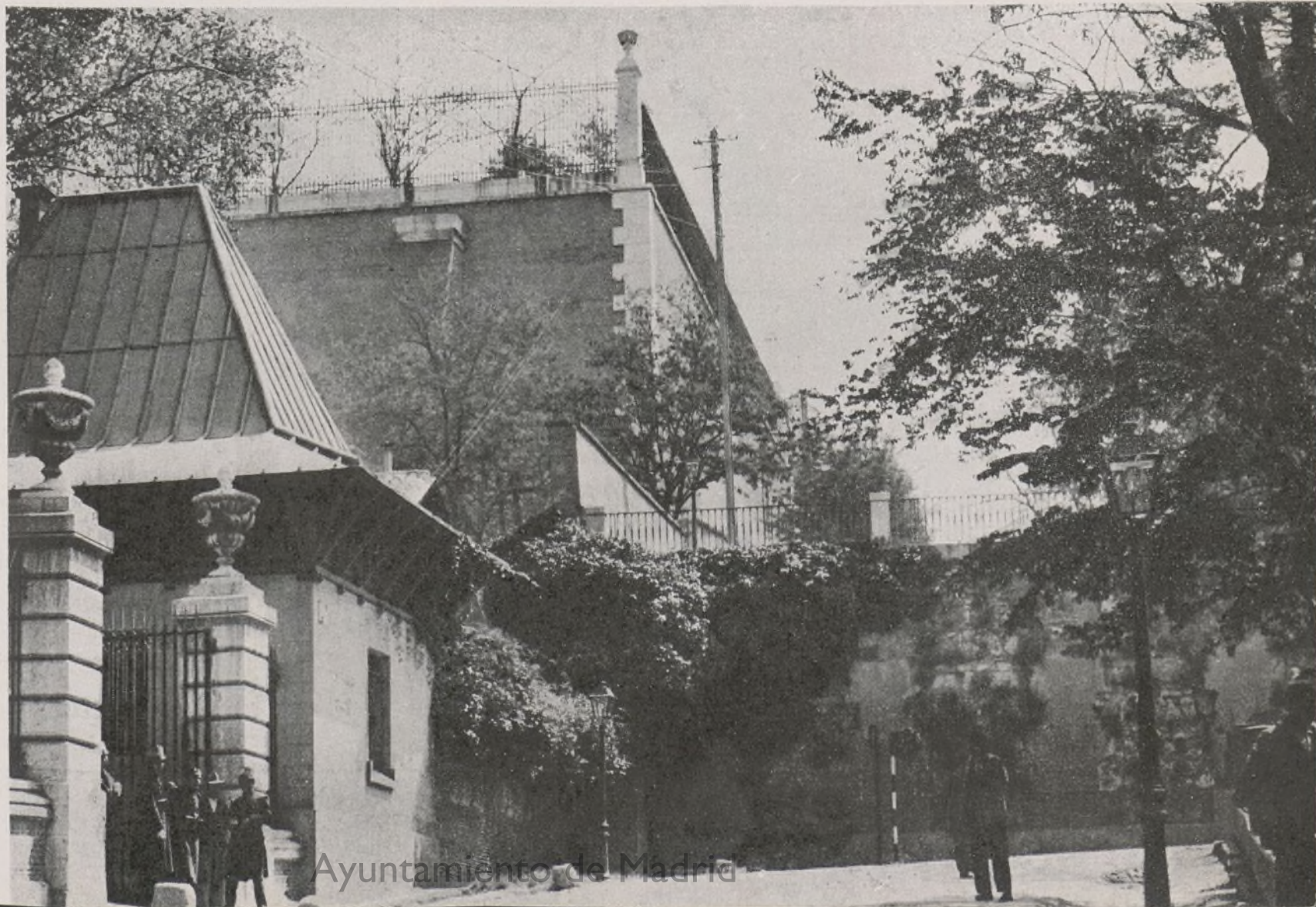

Ayuntamiento de Madrid

ARCHIVADORES DE ACERO

MARCA

Rudy Meyer

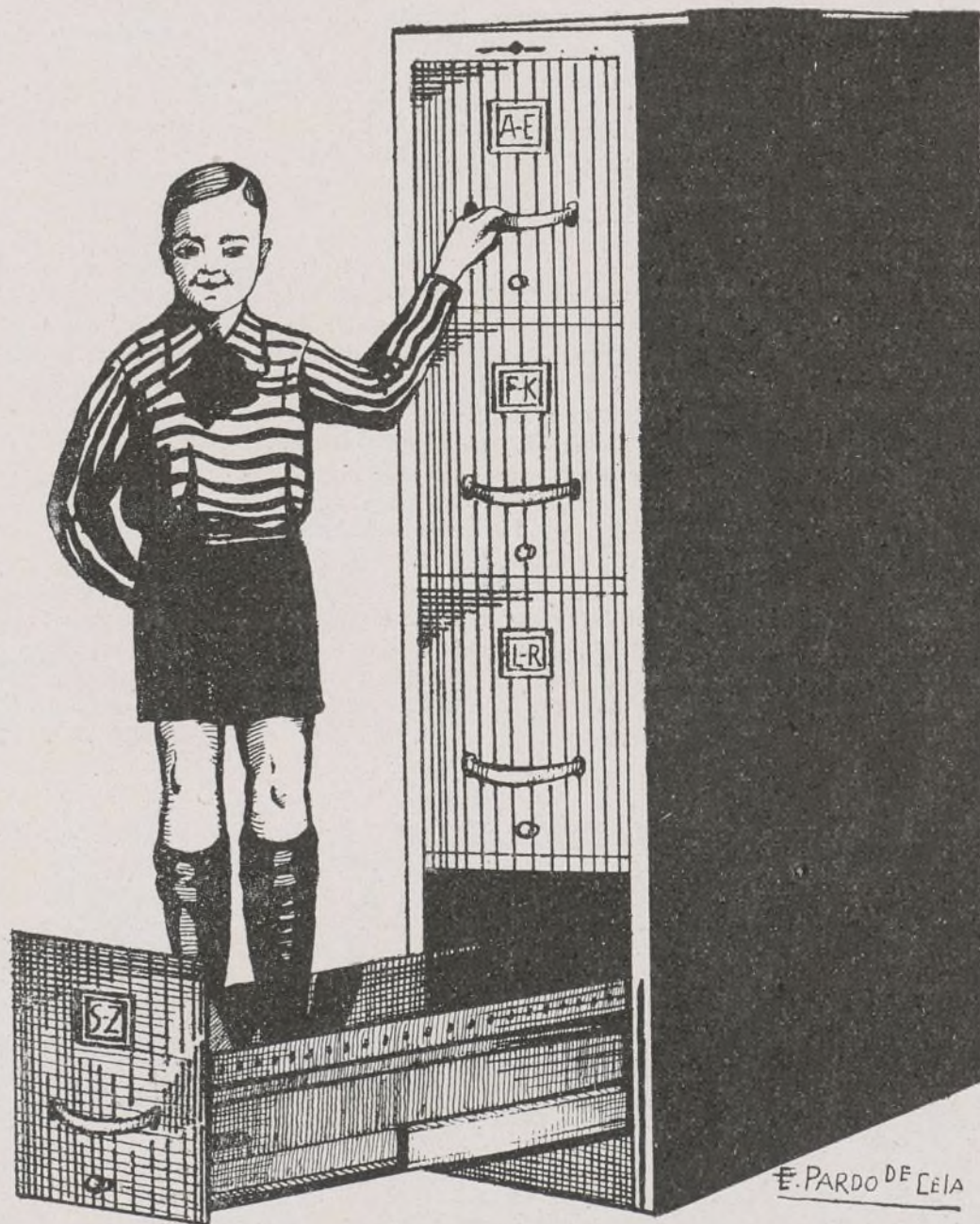

LA CALIDAD MÁXIMA

PIDA DETALLES:

Rudy Meyer

MADRID

Montera, 28

Almacén de tarjetas
postales y abanicos
al por mayor y menor

Hijo de F. Díez Pauperiña

Papelería - Imprenta
Objetos de escritorio
y artículos de piel

Madrid:

MAGDALENA, 32

Teléfono 15123

117. *Prohibiciones en punto a meritorios, temporeros y formas anómalas de retribución:*

A los efectos de esta ley se considerará funcionario a quien preste servicios profesionales y perciba haberes consignados en el presupuesto de la corporación; quedando prohibido el nombramiento de meritorios y también el de temporeros, salvo cuando se trate de servicios eventuales, extraordinarios o de estación. En todo caso, los temporeros no se considerarán con otro derecho que el de cobrar la remuneración convenida. Incurrirá en responsabilidad el ordenador de pagos que autorice percibo de haberes con cargo a fondos de material, y también el que autorice la actuación como obreros, jornaleros o en concepto análogo de personal de oficinas o de servicios propiamente profesionales.

118. *Limitación en punto a interinidades:*

Los cargos de plantilla no podrán desempeñarse accidentalmente sino por los funcionarios a quienes reglamentariamente corresponda la sustitución, y nunca por personal ajeno a los escalafones de la corporación, si aquél existiese. Las interinidades no podrán durar más de seis meses, salvo caso de excedencia, licencia, expediente o pleito en curso. Cuando se rebase ese plazo sin convocar oposición o concurso o proveer la plaza en forma definitiva y reglamentaria, corresponderá su provisión a la Dirección general de Administración.

Será responsable personalmente de la infracción de este precepto y vendrá

obligado al reintegro a los fondos municipales del importe de los haberes satisfechos por más de seis meses, por el concepto de interinidades en plaza vacante, el ordenador de pagos. También compartirá la responsabilidad el interventor, si no formulase la advertencia legal correspondiente.

BASE XXX

DE LOS SECRETARIOS

119. *Obligatoriedad y carácter del cargo:*

En cada Ayuntamiento habrá un secretario, que lo será del Ayuntamiento pleno, de la Comisión permanente y de la Alcaldía. Formará parte de la corporación municipal, de la que será fedatario, y ejercerá la jefatura de los servicios y del personal jurídicoadministrativo del Ayuntamiento.

En las capitales de provincia y Municipios de más de 50.000 habitantes, podrá tener la Alcaldía un secretario especial, pagado con fondos municipales.

120. *Funciones del secretario como miembro de la corporación:*

Las funciones del secretario como miembro del cabildo municipal serán las siguientes:

1.^a Asistir, sin voto, a las sesiones, que no podrán celebrarse sin su presencia o la del funcionario que reglamentariamente le sustituya; llevar los libros de actas, cuya custodia le será confiada, y expedir certificaciones de todos los actos y documentos oficiales a su cargo.

2.^a Ejecutar, de orden de la Alcaldía, todos los acuerdos municipales, gestionar aquellos asuntos del Ayuntamiento que sean de su competencia, y publicar los extractos que obligatoriamente se han de formar de cuantos acuerdos sean adoptados por la corporación.

121. *Funciones del secretario como jefe de los servicios jurídicoadministrativos:*

Corresponderán al secretario, por tener a su cargo la dirección de los servicios jurídicoadministrativos, las siguientes atribuciones:

1.^a Organizar y vigilar las oficinas municipales a su cargo, dirigiendo a los empleados de las mismas para la mayor eficacia de sus funciones, y procurar el cumplimiento de cuantas obligaciones recaen sobre los Ayuntamientos, impuestas por las leyes vigentes en los diversos órdenes de la administración del Estado, y en especial en lo relativo a reclutamiento y reemplazo del ejército.

2.^a Preparar el despacho de expedientes, obteniendo los informes necesarios, y anotar las resoluciones y acuerdos que se adopten. Asimismo, cuidará del archivo, si no hubiere archivero encargado de su custodia.

122. *Casos en que excepcionalmente tendrán a su cargo los servicios económicoadministrativos:*

En los Ayuntamientos donde no exista el cargo de interventor, conforme a las disposiciones de la presente ley, estarán atribuidas a los secretarios las funciones que por aquéllos se encomiendan a los interventores.

BASE XXXI

NOMBRAMIENTO, CATEGORÍAS, INCAPACIDADES E INCOMPATIBILIDADES DE LOS SECRETARIOS

123. *Cuerpo de secretarios: Categorías, clases y derechos adquiridos:*

Se declara constituido el cuerpo de secretarios de la Administración local con los actuales funcionarios en propiedad y en situación de excedencia, y con los que tengan el título de secretario.

El cuerpo de secretarios estará dividido en tres categorías: la primera, integrada por los secretarios de organismos provinciales, cabildos insulares y de Municipios de más de 8.000 habitantes; la segunda, por los de Municipios de 501 a 8.000 habitantes, y la tercera, por los de 500 o menos habitantes.

Los secretarios que actualmente integran la primera y la segunda categorías continuarán formando parte de ellas, sin mengua de los derechos adquiridos.

Los secretarios de primera categoría que sirvan en Ayuntamientos de menos de 8.000 habitantes conservarán todos sus derechos para concursar plazas de la categoría a que pertenecen; iguales de-

Flamarique

&

Homedes

CONSTRUCCIONES

MADRID

Malasaña, número 7

Teléfono 17345

*Compañía Madrileña
de
Mejoras Urbanas*

◆

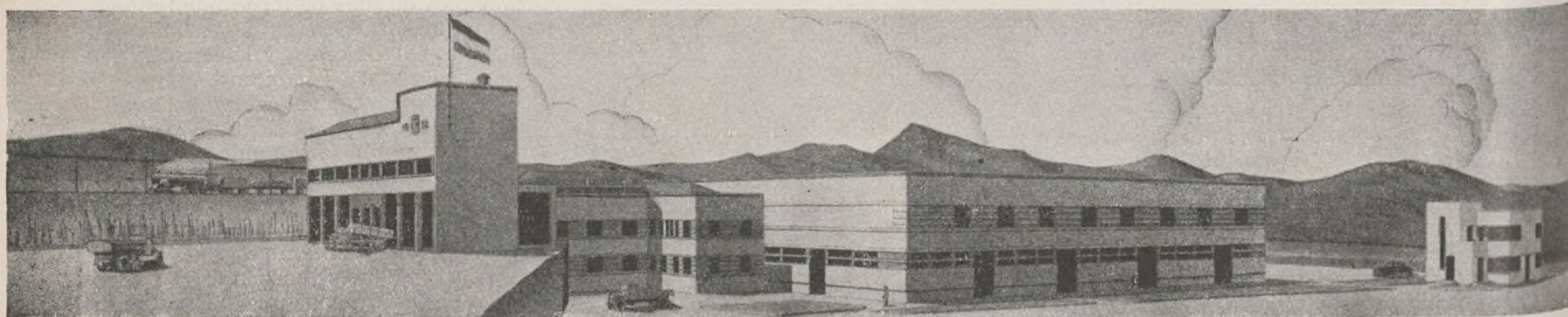

Estación para tratamiento de basuras que está construyendo esta Compañía en Madrid.

Avenida Conde de Peñalver, 13
MADRID

Teléfono núm. 15047

rechos conservarán los de segunda categoría que sirvan en Ayuntamientos menores de 500 habitantes.

Las Secretarías de primera y segunda categorías se dividirán en tres clases: de entrada, ascenso y término.

124. *Nombramiento del secretario:*

Cada Ayuntamiento tendrá derecho a nombrar en sesión extraordinaria su propio secretario, previa oposición o concurso; siendo requisito indispensable que el nombrado pertenezca al cuerpo y categoría respectivos, adoleciendo de nulidad todo acuerdo que infrinja este precepto y todo acto o documento municipal en que intervenga como secretario quien carezca de aquella condición esencial, excepto en los casos de sustitución reglamentaria.

El Estatuto de funcionarios locales determinará las formas y reglas a las que ha de acomodarse el Ayuntamiento para resolver las oposiciones y concursos.

125. *Incapacidades e incompatibilidades:*

No podrán ser secretarios de un Ayuntamiento los notarios o secretarios judiciales en ejercicio y las personas que desempeñen cargos de Justicia municipal; los empleados del Estado, región, provincia o Municipio, si no renuncian al cargo; los que tengan contratos o concesiones de obras, servicios y suministros con el Ayuntamiento o con las Juntas vecinales y Comisiones

intermunicipales, o con el Estado, región o provincia, dentro del territorio de esta última; los que tengan pendiente contienda administrativa o judicial con cualquiera de los organismos municipales o establecimientos que se hallen bajo la dependencia o administración del Ayuntamiento; los deudores de fondos municipales o responsables subsidiariamente, y los que hubieren sido condenados por delitos de falsedad o de infidelidad en la custodia de documentos o por delitos electorales mientras no hayan sido rehabilitados, así como los que estuvieren procesados por cualesquiera de estos delitos hasta que recaiga fallo absolutorio.

BASE XXXII

DEL INGRESO EN EL CUERPO SECRETARIAL Y PROVISIÓN DE VACANTES

126. *Oposiciones y pruebas de aptitud para el ingreso en las diversas categorías:*

Para el ingreso en la primera categoría del cuerpo secretarial se establecen dos turnos: uno de oposición restringida entre secretarios de segunda categoría que sean letrados, que lleven diez años, por lo menos, de servicio continuado en el cargo, y otro de oposición libre, para las que precisarán título de letrado, y que se celebrarán en la capital de la República.

Las oposiciones para ingreso en la segunda categoría se celebrarán en la capital de las demarcaciones de Audien-

cia territorial, y precisarán título de perito mercantil, maestro de primera enseñanza, bachiller u otros análogos que el Estado determine.

Los exámenes de aptitud para secretarías de tercera categoría no precisarán título alguno, y tendrán efecto en las capitales de provincia.

Al crearse la Escuela de funcionarios de la Administración local, los títulos de capacitación profesional expedidos por ésta determinarán el ingreso en las diversas categorías del cuerpo secretarial.

127. *Provisión de las vacantes de entrada y ascenso:*

Las vacantes de entrada y ascenso de primera y segunda categoría se cubrirán en la forma que establezca el Estatuto de funcionarios municipales.

128. *Escalafón:*

La Dirección general de Administración formará los escalafones de secretarios en sus distintas categorías, atendiendo a la antigüedad y al orden obtenido en el ingreso mediante oposición de los funcionarios que actualmente pertenecen al cuerpo; los procedentes de oposición serán incluidos por el orden preferente de antigüedad de la oposición y mejor puntuación obtenida.

A los secretarios de primera categoría se les computarán ocho años de carrera, a los efectos de su jubilación, y cuatro años a los que sean bachilleres o tengan título análogo y a los de segun-

Desmontes de los alrededores de la Nueva Plaza de Toros, de Madrid, cuya obra urbanizadora está siendo realizada por el Municipio madrileño, sin tener obligación alguna, en beneficio del vecindario.

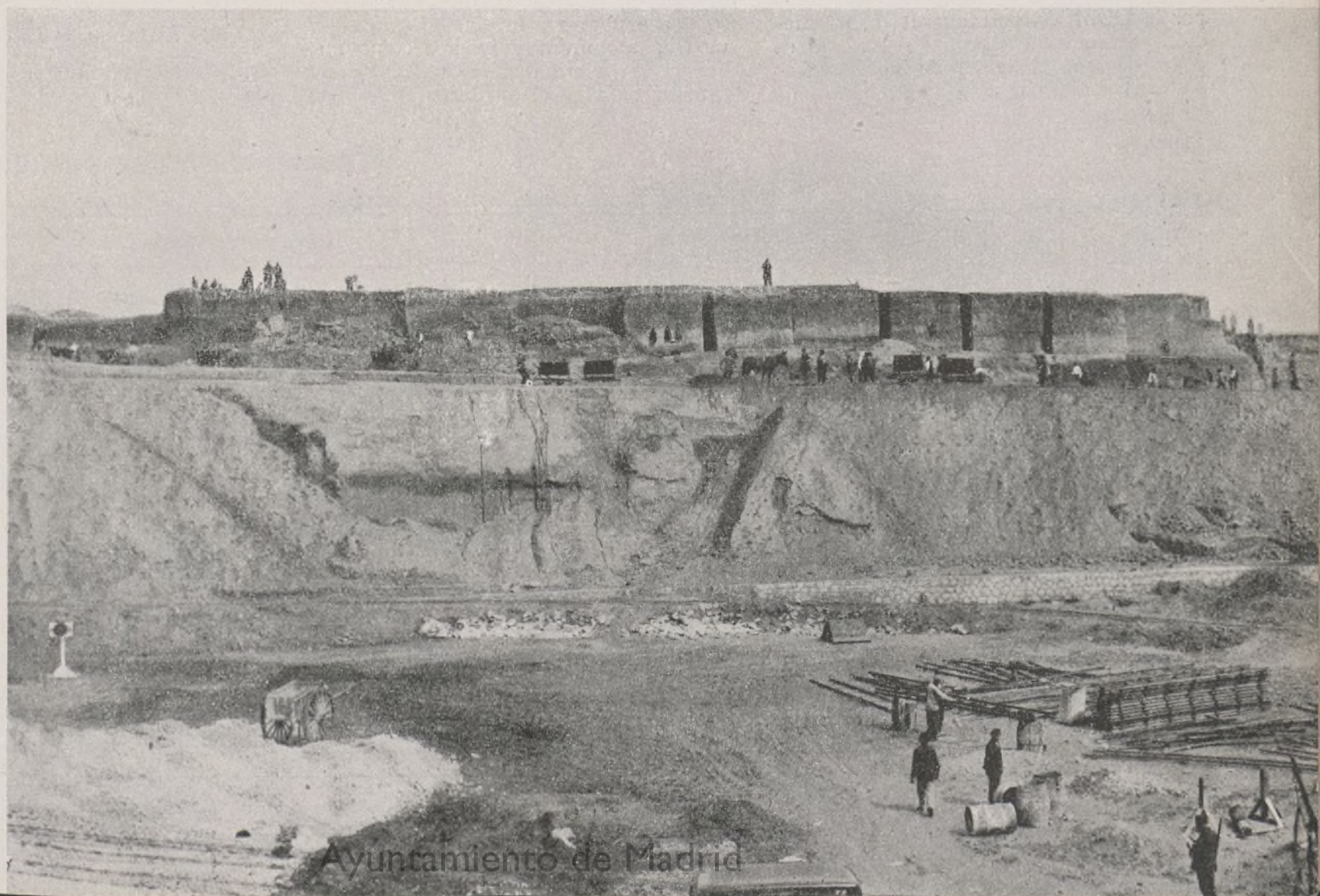

Ayuntamiento de Madrid

da categoría que hayan precisado de título para su ingreso con arreglo a esta ley.

Para regular la categoría administrativa que corresponde por asimilación a los secretarios se tendrá en cuenta, como base, el sueldo que disfruten, sin que en ningún caso pueda ser inferior a la de jefe de negociado de tercera clase, cuando se trate de secretarios de primera categoría, ni de oficial tercero, si se trata de segunda.

BASE XXXIII

SANCIONES

129. Facultades de las corporaciones o autoridades:

Las corporaciones y sus presidentes podrán sancionar cuantas faltas, leves o graves, cometan los funcionarios. El Estatuto de éstos calificará las faltas que puedan cometerse y las sanciones que se deban imponer.

130. Apercibimiento y suspensión:

El alcalde podrá apercibir al secretario cuando éste no cumpla puntualmente sus obligaciones o incurra en desobediencia a órdenes recibidas. La Comisión permanente podrá acordar la suspensión del secretario, como sanción, cuando incurra en faltas graves reiteradas. La suspensión no podrá durar más de treinta días, ni reiterarse en un mismo año. Durante la suspensión cobrará el secretario la mitad del sueldo.

131. Expedientes de destitución:

Acordada la suspensión del secretario por la Comisión permanente, como medida persecutoria, quedará sin efecto de pleno derecho si dentro de los diez días siguientes al momento de acordarla no

se hubiere instruido expediente de destitución o separación, en el que necesariamente figurará el pliego de cargos pasado al interesado y la contestación de éste, terminando con la propuesta del Ayuntamiento, que habrá de acordarse en sesión extraordinaria y dentro del plazo de un mes. Para proponer la destitución o separación se necesitará la conformidad de dos tercios del número legal de concejales.

132. Acuerdo de destitución:

Una Junta residente en la capital de la República, presidida por un magistrado del Supremo, y de la que serán vocales un catedrático de Derecho de la Universidad Central y un abogado del Estado del ministerio de la Gobernación, y secretario, sin voto, el jefe de la Sección correspondiente de la Dirección general de Administración, será el único organismo competente para resolver los expedientes de destitución o separación, y sus fallos causarán estado en la vía gubernativa, debiendo dictarse en plazo máximo de tres meses.

133. Responsabilidades con motivo de destituciones:

Desde que se inicie el expediente, el secretario sólo percibirá el 50 por 100 de su sueldo, y si el fallo declarase improcedente la destitución o separación, los concejales que votaron la propuesta en tal sentido responderán personal y solidariamente de los haberes no percibidos por el secretario.

Cuando se compruebe que un secretario ha sido destituido dos veces quedando firme el acuerdo, perderá todo su derecho a ocupar nueva plaza durante seis años como mínimo y diez como máximo. Si fuera destituido por tercera vez será baja en el escalafón.

Cuando un Ayuntamiento haya propuesto en plazo de seis años dos destituciones de secretarios no confirmadas en definitiva, quedará privado de todo derecho a nombrar secretario durante seis años; correspondiendo el nombramiento a la Dirección general, previo el oportuno concurso.

BASE XXXIV

DE LOS INTERVENTORES

134. Existencia del cargo:

Los Ayuntamientos cuyos presupuestos anuales, computados por el promedio del último quinquenio, no bajen de 100.000 pesetas tendrán obligatoriamente un interventor de su administración económica. Los Ayuntamientos cuyo presupuesto sea inferior a dicha cifra podrán también establecerlos.

Cabrán, asimismo, la organización de agrupaciones a estos defectos.

135. Cuerpo de interventores y requisitos para el ingreso:

El cuerpo de interventores de la Administración local estará formado por los individuos que en la actualidad pertenecen al mismo, y por los que ingresen en lo sucesivo mediante oposición pública, cuyas condiciones regulará el Estatuto de funcionarios locales, conservando cada uno su actual categoría y los derechos adquiridos.

Será requisito indispensable para tomar parte en las oposiciones poseer el título de profesor mercantil o licenciado en Derecho, acreditando estos últimos dos años de prácticas de contabilidad.

136. Naturaleza del cargo:

Los interventores serán funcionarios de la Administración local, encargados

de asesorar a las corporaciones respectivas en su calidad de técnicos en las cuestiones de orden económico de la corporación, y fiscalizadores de los intereses de la misma en dicho orden.

BASE XXXV

FUNCIONES DE LOS INTERVENTORES

137. Actuación y carácter de los interventores:

Los interventores ejercerán el debido control de la administración económica de los organismos locales, en la forma en que en esta ley y en los preceptos complementarios se determinen, y singularmente por medio de la contabilidad, cuya organización y dirección les estarán atribuidas expresamente.

Serán, además, por su carácter técnico, jefes de los servicios y del personal económico-administrativo de dichas corporaciones, teniendo, en su consecuencia, función propia y responsabilidad por su desempeño, correspondiéndoles, cerca del personal aludido, las mismas facultades atribuidas a los secretarios respecto del jurídicoadministrativo.

138. Asistencia a sesiones:

Los interventores serán citados en igual forma que los concejales, a las sesiones del Pleno y Comisión permanente que la corporación celebre, y en ellas tendrán voz para informar cuando sea solicitado su parecer, así como para cumplir la obligación de formular advertencias, siempre que los concejales vayan a adoptar un acuerdo de carácter económico que infrinja alguna disposición de orden legal.

Si no formulase advertencia u oposición legal, compartirá con los miembros de la corporación la responsabilidad que se derive de los acuerdos que en el orden económico se adopten.

139. Notificación a la Delegación de Hacienda de los acuerdos que se estimen ilegales:

El interventor dará traslado, por conducto de las Secciones de Administración local, a la Delegación de Hacienda de todo acuerdo ilegal, a su juicio, que se adopte por los organismos y autoridades municipales, desoyendo su advertencia u oposición.

En el plazo de quince días la Delegación de Hacienda resolverá lo procedente, pudiendo ordenar al fiscal de lo Contencioso en la provincia que entable recurso ante la jurisdicción contencioso-administrativa. En otro caso se entenderá ratificado y firme el acuerdo municipal de que se trate.

140. Interventores de agrupaciones:

Las funciones de los interventores de agrupaciones serán análogas a las que anteriormente quedan enumeradas.

BASE XXXVI

NOMBRAMIENTO, DERECHOS Y SANCIONES DE LOS INTERVENTORES

141. Nombramiento:

Los interventores serán nombrados por el Ayuntamiento, previa oposición o concurso, en igual forma que los secretarios, y acomodándose a las reglas que el Estatuto de funcionarios determine. Se clasificarán en cinco categorías, respetándose el sueldo mínimo actual.

142. Derechos:

Serán aplicables a los interventores de Administración local los preceptos referentes a sueldos, quinquenios, permutas, licencias, excedencias y derechos pasivos, abonándoseles ocho o cinco años de carrera, respectivamente, a los que

al ingresar en el cuerpo poseyeran el título de abogado o el de profesor mercantil.

143. Sanciones:

Serán asimismo aplicables a los interventores de Administración local las disposiciones que contiene la base 33, por lo que respecta a las sanciones y su tramitación.

BASE XXXVII

DE LOS DEPOSITARIOS MUNICIPALES

144. Extinción del cuerpo de depositarios:

Se declara a extinguir el cuerpo de depositarios de fondos municipales.

145. Libre nombramiento para estos cargos:

Dicho cargo, a partir de la promulgación de la presente ley, podrá recaer en concejales o en personas ajenas a la corporación que ésta libremente designe. En todo caso los nombrados vendrán obligados a constituir una fianza no inferior al 3 por 100 del presupuesto medio en el último quinquenio.

146. Depositarios ingresados por oposición:

Se respetan los derechos adquiridos por los depositarios ingresados por oposición y por aquellos que lleven tres años de servicios con anterioridad a esta ley. Unos y otros continuarán en el desempeño de las plazas que ejerzan en propiedad, no pudiendo ser destituidos ni separados de su cargo sino mediante faltas graves y previa formación de expediente, en el que se cumplirán iguales trámites que para el cese de secretarios e interventores.

Los opositores al extinguido cuerpo de depositarios que no hayan ingresado

Recaudación comparada del último quinquenio en el Ayuntamiento madrileño

CAPITULOS		Recaudado en 1928	EJERCICIO DE 1929				EJERCICIO DE 1930				EJERCICIO DE 1931			EJERCICIO DE 1932			EJERCICIO DE 1933						EJERCICIO DE 1934	
			Recaudado	Diferencia con 1928		Recaudado	Diferencia con 1928	Recaudado	Diferencia con 1930		Recaudado	Diferencia con 1931		Presupuesto	Recaudado	Diferencia con 1932		Diferencia con 1928		Presupuesto				
				Pesetas	Tanto por 100				Pesetas	Tanto por 100		Pesetas	Pesetas			Tanto por 100	Pesetas	Pesetas	Tanto por 100		Pesetas	Tanto por 100	Pesetas	Tanto por 100
I.....	Rentas.....	308.198	321.652	+ 13.453	+ 4,36	369.473	+ 47.821	+ 16,353	+ 4,42	440.272	+ 120.798	+ 32,70	+ 10,82	393.625	- 47.647	- 10,82	412.357,68	414.576,68	+ 20.951,68	+ 5,322	+ 106.388,68	+ 34,51	482.357,68	
II.....	Aprovechamiento de bienes.....	242.346	170.018	- 72.327	- 29,84	752.528	+ 582.510	+ 240.192	+ 32,28	98.685	- 654.843	- 8,702	- 73,315	26.395	- 72.289	- 73,315	3.296.100	203.111,04	+ 176.716,04	+ 669,505	+ 39.234,96	+ 16,168	3.627.600	
III.....	Subvenciones.....																							
IV.....	Servicios municipales.....																							
V.....	Eventuales y extraordinarios.....	1.821.868	2.066.761	+ 244.893	+ 13,44	1.510.468	- 311.399	- 17,10	- 9,44	3.147.455	+ 1.636.987	+ 108,38	+ 10,685	3.483.771	+ 336.315	+ 10,685	5.899.115,89	5.875.155,99	+ 2.415.344,89	+ 69,332	+ 4.053.287,99	+ 222,488	2.533.404,09	
VI.....	Arbitrios con fines no fiscales.....	115.893	130.617	+ 14.724	+ 12,70	63.718	- 52.510	- 45,16	- 40,70	77.554	+ 13.836	+ 21,720	+ 11,736	86.657	+ 9.102	+ 11,736	60.000	103.761,15	+ 17.104,15	+ 19,737	+ 12.131,85	+ 10,468	90.000	
VII.....	Contribuciones especiales.....																							
VIII.....	Derechos y tasas.....	14.555.560	18.549.392	+ 3.994.372	+ 27,44	18.714.178	+ 164.246	+ 1,13	+ 0,61	20.789.594	+ 2.075.415	+ 11,09	+ 3,039	21.421.411	+ 631.817	+ 3,039	22.388.516,92	20.827.290,63	+ 594.120,37	+ 2,773	+ 6.271.730,62	+ 43,088	24.008.016,92	
IX.....	Cuotas y participacion en tributos nacionales.....	19.512.022	18.470.601	- 1.041.420	- 5,33	19.421.459	+ 909.437	+ 4,66	+ 2,36	23.882.438	+ 4.460.978	+ 22,969	+ 0,66	23.734.363	+ 158.074	+ 0,66	23.448.412,61	23.958.452,44	+ 224.089,44	+ 0,944	+ 4.446.430,44	+ 22,788	22.876.545,61	
X.....	Imposicion municipal.....	31.677.123	33.886.236	+ 2.209.112	+ 7,20	37.277.906	+ 3.391.670	+ 10,71	+ 9,40	37.517.836	+ 239.929	+ 1,553	+ 3,190	38.714.729	+ 1.196.892	+ 3,190	38.507.500	37.771.941,68	+ 735.558,32	+ 1,91	+ 6.094.818,68	+ 19,240	43.007.500	
XI.....	Multas.....	429.029	607.870	+ 178.841	+ 41,68	218.740	- 210.289	- 49,21	- 22,90	262.612	+ 43.871	+ 20,05	+ 30,623	343.030	+ 80.418	+ 30,623	351.000	285.804,83	+ 65.195,17	+ 18,57	+ 143.224,17	+ 33,383	601.000	
XII.....	Mancomunidades.....																							
XIII.....	Entidades menores.....																							
XIV.....	Agrupacion forzosa del Municipio.....																							
XV.....	Existencia en Caja.....	4.346.164	5.559.095	+ 1.212.931	+ 27,92	2.200.000	- 3.359.095	- 76,14	- 70,40	1.499.486	- 700.513	- 31,848	- 100		- 1.499.486	- 100	8.200.000	8.200.000	+ 8.200.000	+ 100	+ 3.853.836	+ 88,673	650.000	
	Resultas del año anterior incorporadas.....	73.008.203	79.762.782	+ 6.754.579	+ 9,25	80.528.470	+ 7.520.267	+ 10,31	+ 9,50	87.715.932	+ 7.187.462	+ 8,95	+ 0,9	88.545.221	+ 829.289	+ 0,9	102.823.003,10	97.770.094,44	+ 5.052.908,66	+ 5,05	+ 24.761.881,44	+ 33,916	98.136.424,30	
		3.255.350	3.515.742	+ 260.392	+ 8	15.896.455	+ 12.380.613	+ 77,46	+ 77,46	22.427.554	+ 6.513.099	+ 40,972	+ 3,663	21.605.972	+ 821.582	+ 3,663	7.723.466,25	5.871.393,64	+ 1.852.072,61	+ 31,55	+ 2.616.043,64	+ 80,362	12.821.943,42	
	TOTALES.....	76.263.553	83.278.524	+ 7.014.971	+ 9,20	96.424.925	+ 13.146.401	+ 17,23	+ 17,23	110.143.486	+ 13.718.561	+ 14,227	+ 0,006	110.151.193	+ 7.707	+ 0,006	110.546.469,35	103.641.488,08	+ 6.904.981,27	+ 6,509	+ 27.377.935,08	+ 35,899	110.958.367,72	

Nacimientos y defunciones, comparados con la población, de Madrid, correspondientes a los años 1914 a 1933

Años	Población	Nacimientos	Tanto por mil	Defunciones	Tanto por mil
1914	614.106	16.814	27,380	16.313	26,564
1915	623.950	17.148	27,483	15.451	24,763
1916	615.075	17.115	27,826	15.492	25,187
1917	624.303	17.178	27,515	15.557	24,909
1918	634.253	16.958	26,737	18.974	29,916
1919	639.163	16.508	25,828	18.330	28,678
1920	645.387	17.928	27,779	18.055	27,975
1921	678.738	19.321	28,466	16.215	23,890
1922	686.316	19.557	28,496	16.228	23,645
1923	697.486	19.928	28,571	16.208	23,238
1924	708.646	19.934	28,130	15.297	21,586
1925	766.552	19.399	25,307	15.575	20,318
1926	773.318	19.911	25,747	16.076	20,788
1927	728.860	19.601	25,037	14.900	19,032
1928	794.924	20.811	26,218	15.264	19,202
1929	809.400	21.456	26,509	15.775	19,490
1930	824.927	22.270	27,000	14.767	17,900
1931	893.223	22.334	25,020	16.805	18,810
1932	905.893	23.545	26,000	15.392	17,100
1933	929.940	22.706	24,405	15.807	16,987

hasta la fecha tendrán los derechos que les reconoce el decreto de 27 de febrero de 1934.

BASE XXXVIII

EMPLEADOS MUNICIPALES EN GENERAL

147. Clasificación y reglamento:

Los funcionarios municipales se clasificarán en los grupos siguientes:

- De Administración.
- De Contabilidad e Intervención.
- Facultativos.
- Técnicos especiales; y
- Subalternos.

Cada grupo de funcionarios podrá tener en su respectivo Municipio un escalafón independiente, y subdividirse, a su vez, en las Secciones necesarias.

148. Nombramiento:

Compete el nombramiento de estos funcionarios a las respectivas corporaciones, mediante oposición previa o concurso, que resolverán Tribunales o Comisiones formadas por elementos de la corporación, representativos y técnicos dependientes de la misma, y personas ajenas a ella, en proporción prudencial.

149. Sanciones:

Para imponer sanciones a los empleados municipales en general se seguirán reglas análogas a las señaladas en la base 33; pero con estas variantes:

a) El secretario y el interventor podrán apercibir a los funcionarios a sus órdenes, y el alcalde, a todos los dependientes del Ayuntamiento.

b) La Comisión permanente tendrá derecho a suspender a estos empleados por término máximo de quince días, sin instruir expediente de destitución; éste será obligatorio cuando la suspensión se acuerde por más tiempo y también cuando se reitere dentro del mismo ejercicio económico o cuando se decreten tres suspensiones en dos años.

c) El empleado suspenso no percibirá haberes mientras tanto.

d) No podrá acordarse ninguna destitución sin que se incoe expediente, se forme pliego de cargos al interesado y se oiga su defensa escrita.

e) El Ayuntamiento pleno podrá acordar las destituciones, y contra su acuerdo no cabrá recurso alguno en vía gubernativa, pudiendo utilizarse por los agravados el contencioso administrativo.

BASE XXXIX

ACUERDOS DE LAS AUTORIDADES LOCALES Y POSIBILIDAD DE SUSPENSIÓN

150. Carácter firme y ejecutorio de los acuerdos:

Los acuerdos que adopten los alcaldes y corporaciones locales serán firmes y ejecutorios, sin que contra ellos quepa recurso en vía gubernativa, y a reserva de la suspensión de los mismos cuando legalmente proceda y se decreta.

151. Suspensión por los alcaldes:

Cuando las corporaciones o autoridades municipales obren con extralimitación, adoptando acuerdos en materia extraña a su competencia privativa, el alcalde tendrá la obligación de suspenderlos bajo su responsabilidad, comunicándolo inmediatamente al gobernador civil, con remisión de los antecedentes oportunos.

Los gobernadores civiles podrán en todo caso, de oficio o por denuncia, o por requerimiento que se les dirija, recabar del Tribunal provincial de lo contencioso administrativo que se declare si un determinado acuerdo se adoptó o no con extralimitación; a tal objeto, dentro de los diez días siguientes a haberse aquél dictado se planteará la cuestión ante el Tribunal, resolviendo éste en término de otros quince días, y con audiencia de la corporación o autoridad respectiva, si procede la suspensión del acuerdo por extralimitación.

152. Suspensión por los Tribunales:

Los Tribunales de cualquier jurisdicción que tramiten recursos contra acuerdos municipales podrán acordar su suspensión, siempre a petición de parte y con audiencia de la corporación; siendo preciso para ello la realidad de un grave perjuicio, de reparación imposible o difícil, y exigiéndose en todo caso fianza suficiente para responder de los daños y perjuicios que la suspensión pueda causar.

BASE XL

RESPONSABILIDAD Y ACUERDOS

153. Quiénes son responsables:

Serán responsables de los acuerdos: 1.º Cuantos los hubieren adoptado. 2.º Los concejales que, sin disfrutar de licencia oficial, no manifiesten su voto en contra dentro de los siete días naturales siguientes. 3.º El secretario y el interventor que no hubieren salvado oportunamente su opinión, invocando los preceptos legales que se oponían al acuerdo respectivo.

Las corporaciones locales y su presidente serán responsables en vía civil y perjuicios que causen con sus acuerdos. En vía criminal lo serán individualmente cuantos hubieran adoptado éstos con su voto.

154. Reglas especiales en materia de responsabilidad civil y penal:

Para exigir responsabilidad civil en materia municipal no será necesario el previo requerimiento escrito que establece la ley de 5 de abril de 1934 en su artículo 1.º

Los jueces municipales no podrán conocer de las responsabilidades de orden penal contraídas en la actuación de las corporaciones locales, salvo las diligencias urgentes ineludibles, entre las que nunca entrará el procesamiento de los presuntos culpables.

155. Responsabilidad administrativa:

Los alcaldes y concejales pueden incurrir en responsabilidad administrativa por negligencia, extralimitación o desobediencia en el cumplimiento de las obligaciones que tienen como delegados del Gobierno, y los gobernadores podrán corregir a los alcaldes, o a quienes hagan sus veces, por los actos u omisiones que realicen en el cumplimiento de las expresadas obligaciones, con multa de 25 a 500 pesetas, atendiendo a una escala proporcionada al número de habitantes; multas que, previa consignación, pueden ser recurridas por el mul-

oo

R RESTAURANTE BIARRITZ
AMPLIOS Y CÓMODOS SALONES

ALMANSA, 48 (CUATRO CAMINOS)

Proceso de la recaudación por billetes de la red tranviaria de Madrid en los últimos treinta y dos años

Años	Recaudaciones — Pesetas	Aumento sobre el año anterior — Pesetas
1902.....	4.970.081	»
1903.....	5.272.056	301.975
1904.....	5.560.309	288.253
1905.....	6.131.146	570.837
1906.....	6.579.119	447.973
1907.....	6.992.011	412.892
1908.....	7.160.971	168.960
1909.....	7.218.943	57.972
1910.....	7.926.143	707.200
1911.....	8.559.565	633.422
1912.....	9.176.940	617.375
1913.....	9.809.517	632.577
1914.....	10.250.344	440.827
1915.....	10.720.972	470.628
1916.....	11.323.173	602.201
1917.....	12.040.896	717.723
1918.....	13.160.849	1.119.953
1919.....	14.692.651	1.531.802
1920.....	15.963.731	1.271.100
1921.....	8.985.565	»
1921-22..	19.220.321	»
1922-23..	20.536.721	1.616.400
1923-24..	22.492.445	1.655.724
1924-25..	21.710.298	782.147
1925-26..	22.403.897	693.599
1926-27..	24.218.244	1.814.347
1927-28..	25.437.779	1.219.535
1928-29..	26.183.926	746.147
1929-30..	26.225.766	41.840
1930-31..	26.708.972	483.206
1931-32..	27.397.342	688.370
1932-33..	27.812.954	415.612

tado ante el Tribunal provincial de lo Contenciosoadministrativo.

También los alcaldes podrán multar a los concejales por faltas no justificadas de asistencia a las sesiones, en la cuantía que los preceptos complementarios de esta ley determinen.

BASE XLI

DEL EJERCICIO DE ACCIONES POR LAS CORPORACIONES LOCALES

156. Condiciones para dicho ejercicio :

Las corporaciones locales podrán ejercitar acciones civiles, penales, administrativas y contenciosoadministrativas, sin necesidad de autorización superior alguna; pero con dictamen previo de un letrado y acuerdo del Pleno. Cuando la acción se desestime y se hubiese acordado entablarla contra la opinión del letrado informante, los gastos causados en el procedimiento serán exigibles, personal, directa y solidariamente, a los concejales que adoptaron el acuerdo.

157. Defensa de la autonomía municipal :

Los Ayuntamientos que estimasen invadida su autonomía por cualquier disposición del Gobierno podrán solicitar su derogación en vía gubernativa o ante el Tribunal Supremo de lo Contenciosoadministrativo, o entablar recurso de inconstitucionalidad ante el Tribunal de Garantías, si se tratase de normas legislativas o asimiladas.

BASE XLII

RECURSOS CONTRA ACUERDOS DE CORPORACIONES LOCALES

158. En materia de actas, etc. :

Contra las resoluciones que se adopten por los Ayuntamientos en materia de actas, renuncia, pérdida, incapacidad, incompatibilidad y excusa del cargo de concejal no cabrá más recurso que el de nulidad por infracción de ley, ante la Sala de lo Civil de la Audiencia territorial correspondiente, que habrá de resolverlo en el plazo de tres meses.

159. Por agravio de derechos privados :

Cualquier persona individual o colectiva que sufra agravio en sus derechos privados a virtud de acuerdo de corporaciones o autoridades locales podrá acudir a los Tribunales ordinarios; pero no cabrá interponer ni tramitar interdictos cuando se trate de acuerdos dictados dentro de la competencia de quien los adoptó.

160. Contra sanciones municipales de orden penal :

Contra las multas y demás sanciones de orden penal que impongan las autoridades municipales cabrá alzada ante el juez de instrucción correspondiente, que, previa la prueba que juzgue oportuna, resolverá sin ulterior recurso, atempe-

rándose al procedimiento para las apelaciones en juicio de faltas.

161. Contra acuerdos administrativos o económicoadministrativos :

Contra todo acuerdo administrativo que no tenga establecido trámite o recurso especial cabrá el contenciosoadministrativo ante el Tribunal provincial que se regula en la base siguiente; siendo, desde luego, procedente también dicho recurso cuando se trate de impugnar los acuerdos relativos a vecindad, dictados por los jefes de estadística, o de combatir las multas gubernativas impuestas, así como en las cuestiones relativas a derechos del personal y garantías fiscales.

162. Acuerdos de destitución o separación de ciertos funcionarios :

Contra los acuerdos de la Junta de Gobernación en materia de destituciones o separación de secretarios, interventores y depositarios cabrá recurso contencioso ante el Tribunal provincial del territorio donde el funcionario preste sus servicios, y a dicho objeto, notificado el acuerdo de la Junta en el término de cinco días, el interesado presentará escrito ante la misma, anunciando su propósito de interponer el recurso, y la Junta, en plazo de cinco días siguientes, remitirá el expediente al referido Tribunal provincial, notificando al interesado la remisión para que en los quince días siguientes al recibo de la notificación comparezca en autos e interponga el recurso.



Internado municipal Antonio de Solís, en Alcalá de Henares: Preparando la comida a las niñas madrileñas allí acogidas.

Cubiertas y Tejados, S. A.

*Compañía general
de Construcciones*



CONTRATA DE OBRAS EN TODA ESPAÑA



MADRID

*Alcalá, número 60
Teléfono 16609*

BARCELONA

*Paseo de Gracia, 16
Teléfono 16490*

VALENCIA

*Plaza Canalejas, 12
Teléfono 10536*

BASE XLII

DEL RECURSO CONTENCIOSO ADMINISTRATIVO EN MATERIA MUNICIPAL

163. Reglas especiales de tramitación y resolución:

Se tramitará con sujeción a la ley de 22 de junio de 1891, salvas las siguientes modificaciones:

1.º Podrá reclamar cualquier habitante que sufra agravio en sus derechos administrativos o lesión en sus intereses de igual clase.

2.º El plazo de interposición se reducirá a quince días naturales, desde la fecha siguiente al día en que se practicó la notificación o se dió a conocer el acuerdo mediante su anuncio al público en forma debida.

3.º Se usará en las actuaciones papel del sello de oficio, y no se devengarán derechos de Secretaría.

4.º El procedimiento se iniciará mediante un escrito, documentado, de interposición; se reclamará sin demora el expediente, que deberá remitirse en término de diez días; se dará instrucción de aquél en Secretaría, y por quince días, como máximo, a las partes; se celebrará tan pronto como las circunstancias lo consientan, y nunca después de otros quince días, una comparecencia, debiendo las partes presentar al día siguiente de su celebración nota sucinta en que consten los hechos alegados y los motivos jurídicos en que respectivamente se

apoyen. Los Tribunales quedan autorizados para señalar el tiempo máximo que pueden durar los informes orales de dichas comparecencias, así como para interrogar libremente a las partes en tal acto. También podrá el Tribunal acordar que se practique prueba, sin que en ningún caso se invierta en ello más de veinte días, sobre los extremos que le ofrezcan duda. El fallo se dictará dentro de los cinco días siguientes al último trámite, y contendrá, sin resultandos ni considerandos, expresión concreta de los siguientes extremos: hechos probados, derecho aplicable y parte dispositiva, con imposición de costas, en su caso. Los incidentes se resolverán en la sentencia, pudiendo imponerse sanciones a quienes temerariamente los promuevan.

5.º El Tribunal se formará, cuando se ventilen asuntos municipales, con un magistrado de la Audiencia provincial, un catedrático de la Facultad de Derecho, si la hubiera, o del Instituto en otro caso, y un funcionario, con título de abogado, que preste servicio en el Gobierno civil o en la Delegación de Hacienda, y que no haya intervenido por ningún concepto en la tramitación del expediente. Para la designación del Tribunal se redactarán cada bienio las oportunas listas, pudiendo organizarse, cuando el volumen de asuntos lo requiera, más de una Sala, y también designarse, en todo caso, suplentes. La Secretaría correrá a cargo del personal de la Audiencia respectiva. La Mancomunidad

provincial consignará anualmente, y abonará por dozavas partes, una cantidad proporcionada a su presupuesto de ingresos para atender a los gastos del Tribunal.

6.º No cabrá apelación cuando la cuantía del asunto no pase de 5.000 pesetas. En los casos de cuantía superior indeterminada, y cuando se trate de destitución o separación de empleados, cabrá siempre apelación ante el Tribunal Supremo mediante un escrito de la parte recurrente, exponiendo concretamente sus alegaciones con respecto al fallo dictado.

7.º El Gobierno procurará aumentar una Sala de lo Contencioso administrativo en el Tribunal Supremo, para que se despachen con rapidez las apelaciones que se entablen en materia municipal y los recursos en defensa de la autonomía, en su caso. Mientras tanto, y al objeto de que los recursos relativos a funcionarios locales se resuelvan con toda celeridad, la Sala de gobierno del Tribunal Supremo designará entre los magistrados que forman parte de las Salas de lo Contencioso tres, que integrarán una Sala de urgencia, que tendrá a su cargo exclusivamente el conocimiento y resolución de las apelaciones interpuestas en dichos asuntos.

8.º Las corporaciones locales no podrán reclamar su defensa por el fiscal de lo Contencioso, sino que habrán de actuar con representación o defensa libremente designada. Los alcaldes y fun-

VILLAVERDE, CALVO Y MUNAR

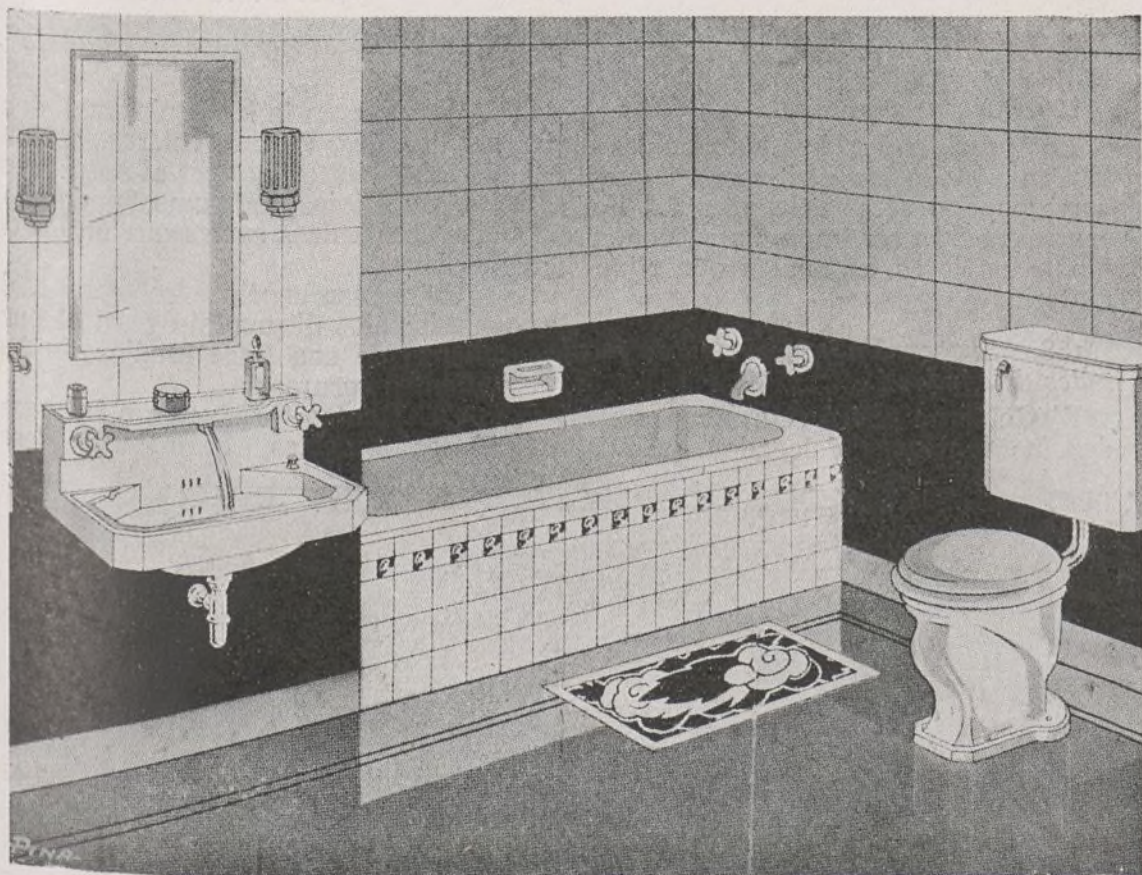

COOPERATIVA DE
MATERIALES DE SA-
NEAMIENTO Y FON-
≡ TANERÍA ≡

Especialidad en
MATERIAL
SANITARIO

para grupos escolares, hos-
pitaes, sanatorios, asilos,
hoteles, cuarteles, prisiones,
fábricas, talleres, baños pú-
blicos

CATÁLOGOS GRATIS

SANTA ENGRACIA, 36

Tel. 34598 - Apart. 10027

Telegramas: SANFONTA

M A D R I D

Gran Sala Exposición: JUAN DE AUSTRIA, 15 - Teléfono 35749

cionarios del Ayuntamiento podrán llevar la voz de la corporación para estos efectos.

9.º Tanto el Tribunal Contencioso provincial, en aquellos asuntos contra los que no cabe apelación, como las Salas de lo Contencioso del Tribunal Supremo en los apelados, tendrán facultades para sancionar a los alcaldes y concejales que tomaran acuerdos notoriamente injustos o reveladores de ignorancia manifiesta o de negligencia inexcusable. A tal efecto cabrá imponer multas de 200 a 500 pesetas, suspensiones de un mes a seis meses y destitución, sin perjuicio de la responsabilidad civil exigible a los concejales que adoptaron el acuerdo por razón del perjuicio manifiesto que hayan causado al recurrente.

10. El Gobierno podrá acordar la inexecución de las sentencias en los casos que especifica el artículo 84 de la ley de 22 de junio de 1894 mediante decreto, del que dará cuenta a las Cortes.

BASE XLIV

CUESTIONES ENTRE DIVERSAS ENTIDADES MUNICIPALES

164. *Entre Juntas vecinales, Comisiones intermunicipales, etc.:*

Las cuestiones entre Juntas vecinales de un mismo Municipio serán resueltas por acuerdo del Ayuntamiento, que ultimaré la vía gubernativa. Las que se susciten entre Juntas vecinales de distintos Municipios, entre una Junta vecinal y el Ayuntamiento del Municipio a que pertenezca, entre Comisiones intermunicipales o entre éstas y los Ayuntamientos y otras corporaciones administrativas que pertenezcan a una misma provincia, serán resueltas por el Tribunal provincial contenciosoadministrativo, y si pertenecen a distintas provincias, por el Tribunal Supremo de lo Contenciosoadministrativo.

165. *Casos en que la resolución corresponde a los Tribunales ordinarios:*

Cuando las desavenencias o cuestiones impliquen interpelación de contratos que afecten a propiedades o derechos de los patrimonios civiles, corresponderá su tramitación y resolución a los Tribunales ordinarios.

Sociedad A. *Alfa*
Cooperativa

Primera manufactura española
de MAQUINAS DE COSER



Pedid un catálogo gratis a

Máquinas de coser A L F A
EIBAR (Guipúzcoa)

166. *Determinación de la competencia:*

Cuando se trate de acuerdos adoptados por las Comisiones intermunicipales o por sus presidentes, conocerán del asunto los Tribunales y autoridades que sean componentes con respecto al Ayuntamiento constituido en capital de la agrupación.

BASE XLV

RÉGIMEN JURÍDICO EN MATERIA DE FACULTADES DELEGADAS

167. *Recursos en esta materia:*

Las providencias que los alcaldes dicten en uso de las atribuciones que les correspondan como delegados del Poder central podrán ser impugnadas con arreglo a las leyes especiales que rijan la materia.

168. *Suspensión y privación de facultades delegadas:*

El Gobierno podrá retirar a los alcaldes las funciones delegadas del Poder

central cuando compruebe fundamentalmente su culpa o ineptitud en el desempeño de la delegación confiada. A virtud de propuesta del gobernador cabrá la suspensión inmediata en dichas funciones, y oído el interesado y mediante orden adoptada en Consejo de ministros, podrá privarse definitivamente de tal misión a los alcaldes, publicándose el acuerdo en la *Gaceta de Madrid*.

169. *Nombramiento de delegados:*

El Gobierno, sin menoscabo de las funciones que como alcalde le correspondan, designará un delegado, que nunca será concejal, debiendo recaer el nombramiento en un funcionario público, y de no haberlo en la localidad, en persona de reconocida honorabilidad, propuesto por el gobernador civil. Al delegado le dará posesión el juez municipal, quedando desde aquel momento a sus órdenes todos los agentes de la autoridad.

BASE XLVI

DE LOS RECURSOS CONTRA EL REFERÉNDUM

170. *Ambito del recurso:*

Contra los acuerdos adoptados en referéndum no se dará otro recurso que el jurisdiccional, ni cabrá discutir cuestión alguna relativa al fondo, sino tan sólo las que se refieran a la observancia de las formalidades prevenidas.

Contra la revocación de alcaldes en decisión popular sólo cabrá recurrir en vía contenciosoadministrativa por los mismos motivos antes indicados.

BASE XLVII

HACIENDA MUNICIPAL

171. *Bienes y recursos que la integran:*

Constituyen la hacienda municipal las propiedades, rentas, valores, acciones y derechos pertenecientes al patrimonio de los Municipios, así como los demás medios económicos cuya exacción autoricen las leyes.

En consecuencia, las corporaciones municipales dispondrán para el cumplimiento de sus fines propios de los siguientes recursos:

1.º Rentas, productos o intereses de bienes muebles, inmuebles, derechos

Herramientas de todas clases

ATOCHA, 42

Teléfono 11204

MADRID



bitrios que se hallaren en vigor en el Municipio y los que autoricen venideros preceptos legales.

172. *Recursos de las entidades locales menores:*

Las entidades locales menores tendrán iguales medios que los Municipios, si bien no podrán utilizar simultáneamente las exacciones que hayan sido impuestas por el Ayuntamiento para todo el vecindario. Esto no obstante, podrán establecer todas las demás no utilizadas, así como un recargo hasta el 10 por 100 sobre los arbitrios y cuotas del repartimiento que satisfagan los vecinos y hacendados en la entidad local, previo acuerdo de los dos tercios de aquéllos.

Los recursos económicos de las entidades locales se invertirán, necesariamente, en obras y servicios exclusivos de las mismas.

Las que tengan carácter de barriada o anexos urbanos de grandes poblaciones podrán concertar con el Ayuntamiento el pago de uno o varios cupos alzados de todas las exacciones municipales exigibles a sus habitantes, subrogándose en las facultades relativas a organizaciones de la Hacienda, establecimiento y recaudación de exacciones municipales.

173. *Recursos de las agrupaciones:*

Las agrupaciones intermunicipales dispondrán de aquellos recursos que se prevean al acordar su constitución.

BASE XLVIII

DEL PATRIMONIO

174. *Bienes que lo constituyen:*

El patrimonio municipal, base primordial de la hacienda de los Municipios, lo constituye el conjunto de bienes, derechos y acciones que pertenecen

al mismo, al común de sus vecinos o a los establecimientos municipales.

En análoga forma se constituirá el de las entidades locales menores.

175. Bienes de uso público o patrimoniales:

Todos los bienes que, pertenecientes a los Municipios, aun los adquiridos o costeados con sus fondos, puedan ser usados libremente por todo el que lo necesite, sea vecino o forastero, se considerarán como de uso público. Los demás bienes son patrimoniales, estimándose comunales los que se utilicen gratuita y exclusivamente por los vecinos, con exclusión de los forasteros, y cuya división, aprovechamiento y disfrute regula el Ayuntamiento, y de propios, los destinados directamente a satisfacer necesidades del Ayuntamiento o a la realización de servicios municipales.

Se exceptúan de este último concepto los solares procedentes de reformas urbanas y las parcelas sobrantes de alineaciones de la vía pública, que accidentalmente pasarán a ser bienes patrimoniales, en tanto el Ayuntamiento proceda a enajenarlos libremente, sin otro gravamen ni otra limitación que la de cumplir los preceptos relativos a contratación municipal, con arreglo a su valor.

176. *Catalogación e inventario:*

Todos los bienes, derechos y acciones que constituyen el patrimonio deberán estar catalogados y valorados, siendo obligatorio para los Ayuntamientos publicar anualmente el inventario de los mismos. Dichos inventarios se rectificarán anualmente, y tanto su aprobación como las rectificaciones correspondarán al Ayuntamiento pleno.

El inventario será revisado siempre que se constituya nuevo Ayuntamiento o Junta vecinal, consignándose al pie del mismo su resultado, a los efectos que procedan.

Los señoritos desocupados se prestan a ser concejales honorarios. Pero hay casos en que los "honorarios" son para los señoritos concejales.

BASTOS Y CIA., S. en C. INGENIEROS

Cámaras frigoríficas. Motores Diesel. Bombas centrífugas. Depuración de aguas. Instalaciones de acondicionamiento de aire.

MADRID: Paseo de Recoletos, 12.-Tel. 53502

VEHICULOS INDUSTRIALES

Levland

Para toda clase de transportes. Desde 2 a 12 toneladas de carga útil

*CON MOTORES A GASOLINA Y ACEITE PESADO
DE ALTA PRESIÓN CON ARRANQUE EN FRÍO*

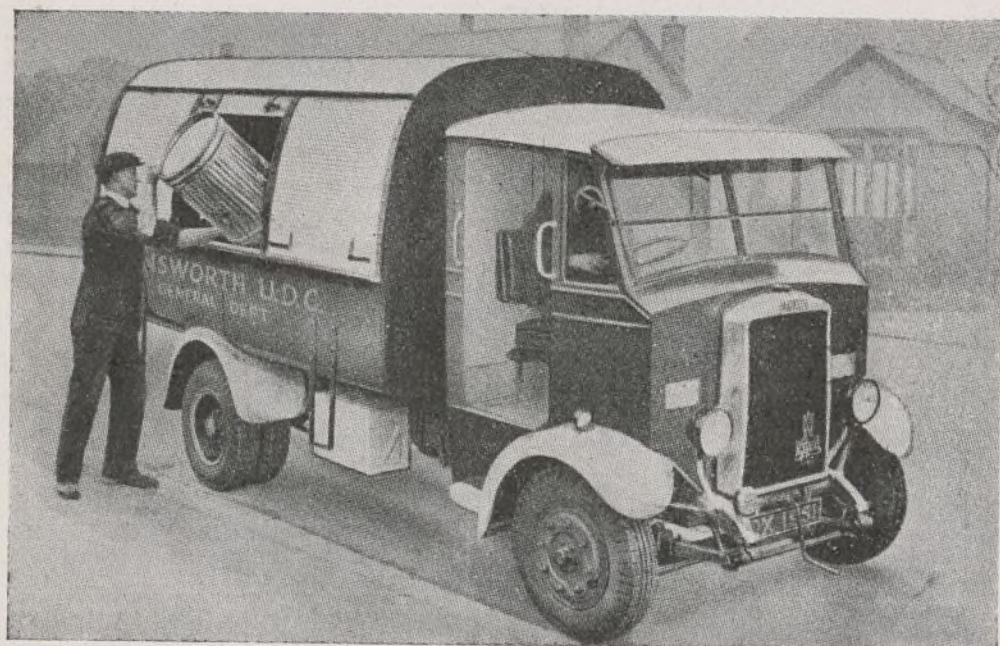

Camión modelo CUB,
especial para el servicio
de limpiezas.

Auto escala telescó-
pica automática para
el servicio de incen-
dios.

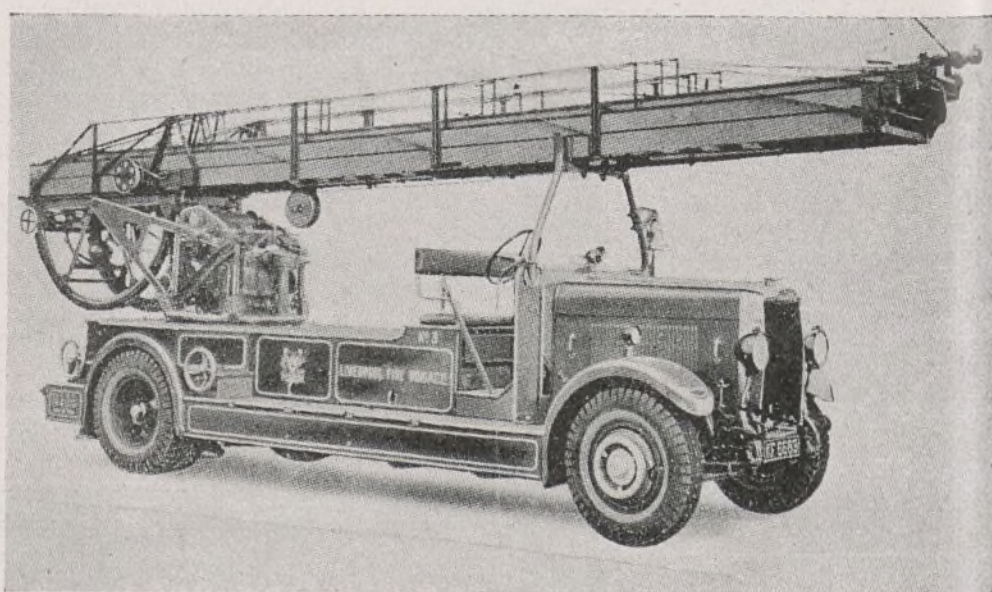

REPRESENTANTES EXCLUSIVOS:

PETROLIFERA TRANSPORTES, S. A.

Avenida Pi y Margall, 5, 3.º
Teléfono 18433

MADRID

Alcántara, número 7
Teléfono 52389

Ayuntamiento de Madrid

Copias de los inventarios y de sus rectificaciones ordinarias o extraordinarias se remitirán a la Sección de Administración local.

177. Administración del patrimonio:

Los Ayuntamientos podrán establecer libremente reglas para la administración de su patrimonio; pero no podrán prescindir del requisito de subasta cuando concierne el arrendamiento de inmuebles por más de cinco años.

Los valores mobiliarios se custodiarán en la Depositaria, bajo la responsabilidad del titular de la misma, que tendrá la obligación de cuidar del cobro puntual de cuantos ingresos produzcan.

El aprovechamiento de los bienes comunales y la acción de los Ayuntamientos sobre los demás bienes del patrimonio se acomodarán a lo establecido en la base XX de esta ley.

BASE XLIX

DE LAS EXACCIONES MUNICIPALES

178. Su clasificación:

Las exacciones municipales serán las siguientes:

- 1.^a Contribuciones especiales.
- 2.^a Imposiciones.
- 3.^a Derechos.
- 4.^a Multas; y
- 5.^a Arbitrios con fines no fiscales.

No podrá imponerse ninguna otra exacción ordinaria ni extraordinaria mientras no sea especialmente autori-

zada por una ley. El acuerdo de imposición será adoptado por el Ayuntamiento pleno al formarse el presupuesto, requiriéndose mayoría absoluta del número legal de concejales. Toda exacción municipal, excepto las multas, será objeto de una ordenanza, en la que constarán necesariamente los requisitos exigidos en la presente ley.

Los acuerdos de los Ayuntamientos relativos a exacciones municipales sólo podrán ser suspendidos por el Tribunal Contencioso-administrativo, a petición del interesado legítimo que tenga formulada reclamación, y en todo caso exigiéndole fianza en la cuantía necesaria para indemnizar al Ayuntamiento de los daños y perjuicios que la suspensión pudiera irrogarle.

BASE L

CONTRIBUCIONES ESPECIALES

179. Su concepto y aplicación:

Los Ayuntamientos establecerán contribuciones especiales en razón de obras, instalaciones o servicios por ellos ejecutados que benefician a personas o clases determinadas o se provocaran de un modo especial por las mismas, según los conceptos siguientes:

A) Apertura de calles y plazas, ensanche, alineación y prolongación de las existentes.

B) Rectificación de rasantes en cuanto mejoren sensiblemente las condiciones del tráfico.

C) Instalación de parques, jardines y paseos.

D) Construcción de alcantarillas.

E) Primer establecimiento de aceras y su renovación, salvo que la mejora afecte solamente a su duración.

F) Primer establecimiento del pavimento de calles y plazas y la sustitución o renovación del mismo; y

G) Primer establecimiento de alumbrado y su ampliación.

Los Ayuntamientos superiores a 8.000 habitantes y las agrupaciones de Municipios en los inferiores a aquella cifra podrán establecer contribuciones especiales por razón de los siguientes conceptos:

a) Establecimiento y mejora de servicios de extinción de incendios y su entretenimiento.

b) Plantación de arbolado.

c) Desmonte, terraplenado y construcción de contención, cierre o vallado.

d) Construcción de viaductos, ascensores y pasos subterráneos; y

e) Cualesquiera otros de naturaleza análoga.

El acuerdo del Ayuntamiento relativo a la ejecución de obras o instalaciones o a la implantación o mejora de servicios no será ejecutivo mientras no lo sea el de la imposición de la contribución, a menos que el Ayuntamiento asigne cantidad bastante para dotar el gasto, aun en el caso de que no prosperase la imposición.

Las contribuciones por razón de los anteriores conceptos no podrán exceder en ningún caso de las cuatro quintas partes del coste total de la obra o instalación, y dentro de aquel límite se

La Puerta de Alcalá, de Madrid, donde, con carácter provisional, iban a reposar los restos de Galán y García Hernández, a cuyo efecto el Municipio madrileño construyó las criptas correspondientes.

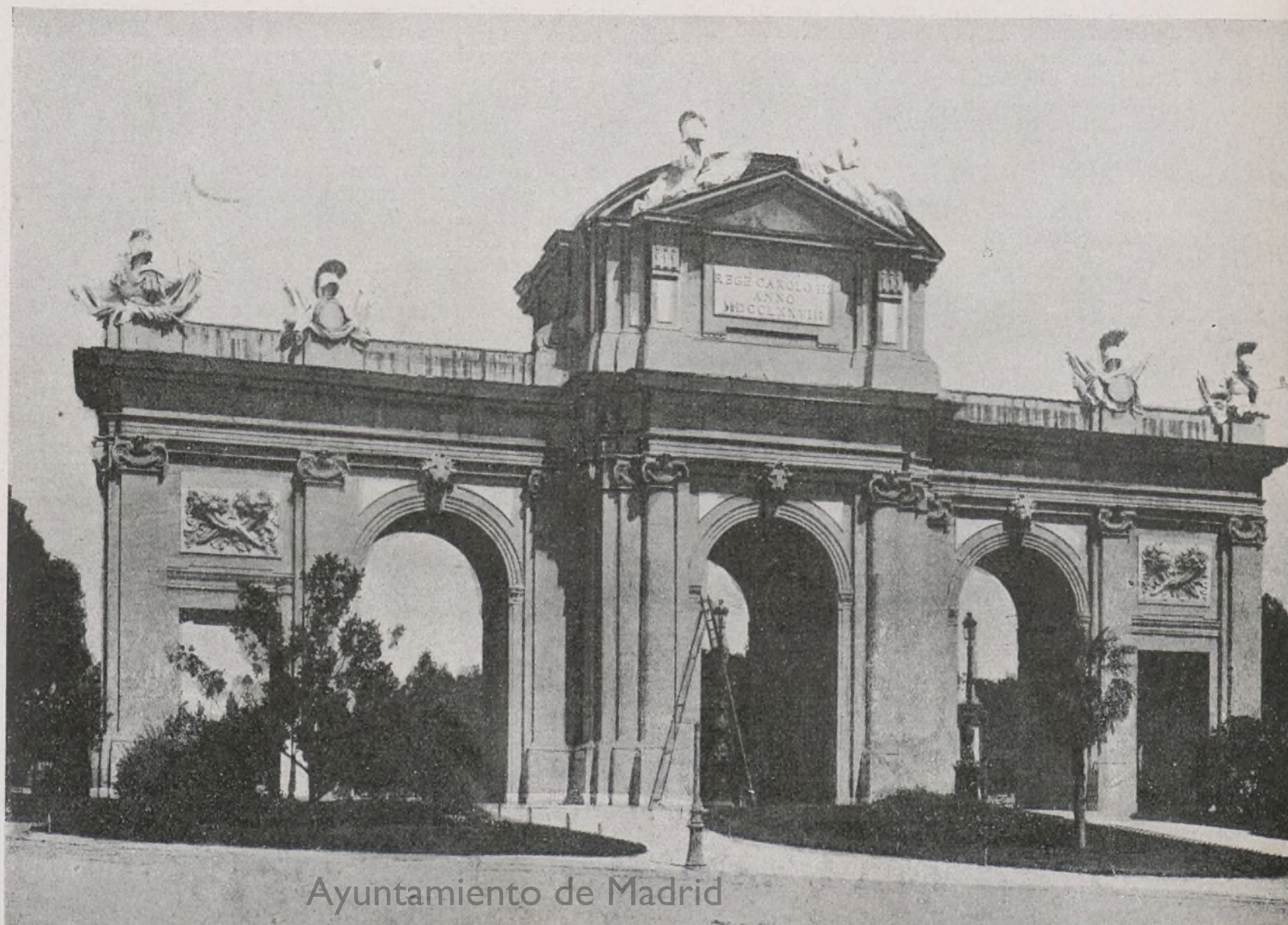

Ayuntamiento de Madrid

atenderá, para determinar la parte alícuota del coste que ha de ser cubierto mediante contribuciones especiales, a la importancia relativa del interés público y de los particulares que concurren en la obra o instalación de que se trate.

Estarán exentos de esta contribución:

1.º El Ayuntamiento de la imposición.

2.º El Estado, por razón de los servicios que inmediatamente interesan a la defensa nacional, con excepción de los apartados D), E), F) y G) del primer grupo y a) del segundo.

3.º Los edificios de las iglesias y catedrales, y los terrenos propiedad de aquéllas destinados a la construcción de iglesias y catedrales, mientras no sean objeto de otro aprovechamiento, y sólo por el plazo de tres años. Transcurrido éste sin empezar la construcción, cesará la exacción.

Los Ayuntamientos establecerán contribuciones especiales cuando por defecto de la ejecución de obras, instalaciones o servicios por él realizados obtuviesen ciertas fincas un determinado aumento de valor. El importe de la contribución, que habrá de medirse por el del incremento de valor de la finca beneficiada, no podrá exceder nunca ni del 90 por 100 del aumento del valor ni de igual tanto por ciento del coste total de la obra, instalación o servicio; computándose el de los derechos patrimoniales que en las obras o instalaciones se conceda eventualmente a los propietarios de las fincas mejoradas, siempre que tales derechos representen un beneficio cierto, aunque futuro. Tratándose de obras subvencionadas por el Ayuntamiento, se deducirá del efectivo el valor del capital de las prestaciones a que por otros conceptos vengán obligados los propietarios para la ejecución de las mismas obras.

BASE LI

180. *Del pago y excepciones de las contribuciones especiales:*

Las cuotas por contribuciones especiales para obras o instalaciones se devengarán y serán exigibles periódicamente en la proporción que vaya requiriendo el gasto y en los plazos que señale el Ayuntamiento, y cuando se trate del establecimiento de un servicio, desde la fecha en que comience a prestarse.

Están obligados al pago de cuotas:

A) De las contribuciones impuestas por razón de explotaciones industriales y comerciales, las personas por cuya cuenta y riesgo gire el negocio; y

B) De las contribuciones impuestas por razón de bienes, el dueño. Si los bienes se hallaren gravados con censo,

M. de San Martín,
Sucesor de
Casa Fernández Rojo
Grabados

◆

Fábrica de sellos de caucho
Precintos - Numeradores y
fechadores de caucho y metal
ROTULOS ESMALTADOS

◆

Fuentes, 7 Tel. 10285
MADRID

ENVIOS A PROVINCIAS

estará sujeto al pago el dueño del dominio útil; si la finca resultase mejorada o los bienes estuviesen gravados por algún derecho de usufructo, uso o habitación, la indemnización de la distribución de la mejora entre los dueños del dominio útil y el directo y la forma de reintegrar el usufructuario, usuario o habitador al propietario será la que esta ley regule.

Los ingresos por estas contribuciones estarán especialmente asignados a la dotación de los gastos de las obras, instalaciones o servicios para que aquéllas fueran exigidas.

Las cuotas de las contribuciones especiales, sobre incremento de valor y por cualquier otro concepto son compatibles entre sí, aunque recaigan sobre una persona y se impongan por razón de la misma finca.

Siempre que para la ejecución de alguna obra, instalación o servicio procediera la imposición simultánea de contribución por aumento de valor con otra contribución especial, se hará un señalamiento previo y provisional de las cuotas por aumento de valor y demás conceptos.

El importe de las cuotas por aumento de valor beneficiará, en primer lugar, y en su caso, al Ayuntamiento, hasta anular su aportación; y si excediera de ésta, el resto se aplicará a reducir las cuotas de todos los contribuyentes, sin distinción de conceptos porque fueron especialmente gravados para las obras, instalaciones o servicios, y en propor-

ción estricta al importe de las respectivas cuotas en el primitivo señalamiento.

Estarán exentas de estas contribuciones:

1.º Las propiedades del Estado.

2.º Las del Ayuntamiento de la imposición.

3.º Los inmuebles de las regiones, organismos provinciales o agrupaciones de Ayuntamientos a que pertenezca el de la imposición, mientras se halle destinado a un servicio público; y

4.º Los inmuebles afectos a la explotación de servicios de utilidad pública que sean propiedad de las Empresas concesionarias de los mismos, siempre que tales bienes hayan de revertir al Estado o al Municipio de la imposición o a la Mancomunidad municipal sin indemnización de su valor, a no ser que el coste total de las obras, instalaciones o servicios no fuese cubierto íntegramente por los propietarios obligados al pago, en cuyo caso el Ayuntamiento podrá hacer objeto a las propiedades exentas de un señalamiento especial.

BASE LII

DE LA IMPOSICIÓN MUNICIPAL

181. *La constituyen:*

A) Las contribuciones e impuestos generales cedidos total o parcialmente por el Estado a los Ayuntamientos.

B) Los recargos municipales que sobre las contribuciones e impuestos autoricen las leyes.

C) Los arbitrios sobre las siguientes materias:

1. El rendimiento neto de las explotaciones industriales y comerciales.

2. Solares.

3. Plusvalía.

4. Circulación de carruajes, caballerías de lujo y bicicletas.

5. Consumo de bebidas espirituosas, espumosas, alcohólicas y gaseosas; alcoholes, carnes frescas y saladas, aves y caza, y pescados y mariscos.

6. Inquilinatos.

7. Productos de la tierra; y

8. Pompas fúnebres.

D) El repartimiento general.

E) La prestación personal.

BASE LIII

DE LAS CONTRIBUCIONES E IMPUESTOS GENERALES CEDIDOS ÍNTEGRAMENTE A LOS AYUNTAMIENTOS

182. *Las contribuciones e impuestos cedidos íntegramente a los Ayuntamientos son:*

a) Cédulas personales.

b) Casinos y círculos de recreo.

c) Carruajes de lujo.

ADRIAN PIERA ◆ MADERAS

183. *Del impuesto de cédulas personales:*

Este impuesto corresponderá íntegramente a los Ayuntamientos a partir de 1 de enero de 1935, y cada Municipio formará su padrón y recaudará directamente este ingreso. La cédula constituirá una carta de identidad, a todos los efectos públicos.

Estarán sujetos al pago del impuesto todos los españoles y extranjeros de ambos sexos, mayores de catorce años, domiciliados en los Municipios de régimen común, y territorios de soberanía de Africa.

Se exceptúan de este impuesto:

1.º Los pobres inscritos como tales en el padrón de la Beneficencia municipal y los acogidos en establecimientos de Beneficencia pública.

2.º Los penados durante el tiempo de su reclusión; y

3.º Los demás hospitalizados en Manicomios.

Existirán las tres tarifas siguientes: por rentas de trabajo, contribuciones directas y alquileres, y su cuantía será objeto de revisión en el desarrollo de esta ley.

Los jornaleros y sirvientes de ambos sexos pagarán cédula de la clase inferior, siempre que por motivo distinto al de su jornal no les corresponda otra de clase superior.

Los contribuyentes solteros, varones, mayores de veinticinco años vendrán obligados al pago de recargo de soltería. Se establecerán bonificaciones, que podrán alcanzar al 50 por 100 de la cédula del marido y a la rebaja a la última clase de la cédula de la mujer ca-

Los Ayuntamientos vascongados se han decidido a luchar contra el Gobierno en pro de la defensa del concierto económico que tiene aquella región. El cual no se halla conculcado según dice el Poder central. Pero ahora resulta que son las Comisiones gestoras, nombradas directamente por el Gobierno, las que protestan ante éste por la misma causa. Si pedimos un poco de formalidad al Gobierno en sus declaraciones, ¿es pedir demasiado?

oooooooooooooooooooooooooooooooo

sada, cuando el número de hijos exceda de cuatro.

Una ordenanza general determinará los casos de defraudación y la penalidad exigible.

184. *Del impuesto sobre casinos y círculos de recreo:*

Este impuesto subsistirá en la forma actual, pudiendo ser transformado a voluntad de los Ayuntamientos en una participación en el producto de los recreos autorizados o que se autoricen, que podrá llegar al 15 por 100 como máximo, y en un 5 por 100 sobre las cuotas de entrada de los nuevos socios.

185. *Del impuesto de carruajes de lujo:*

El impuesto de carruajes de lujo de tracción animal corresponderá al Municipio en que se use el carruaje.

BASE LIV

DE LAS CONTRIBUCIONES E IMPUESTOS CEDIDOS PARCIALMENTE A LOS AYUNTAMIENTOS

186. *Su enumeración:*

Los Ayuntamientos percibirán como ingresos cedidos por el Estado:

1.º El 20 por 100 de las cuotas del Tesoro de la contribución territorial, riqueza urbana.

2.º El 20 por 100 de las cuotas del Tesoro de la contribución industrial y de comercio.

3.º Los Ayuntamientos de población menor de 8.000 habitantes percibirán el 5 por 100 de la contribución territorial, riqueza rústica, de sus respectivos términos.

187. *De la participación de los Municipios en el rendimiento de la patente nacional de circulación de automóviles:*

Los Ayuntamientos tendrán una participación del 35 por 100 en la recaudación total de la patente nacional de circulación de automóviles, cuya distribución y pago se hará de acuerdo con los preceptos de la ley de 22 de junio de 1932.

(Continuará.)

Vista del comedor de la Fundación Cesáreo del Cerro, acerca de cuya magnífica obra publicamos un artículo en el presente número, de nuestro camarada Núñez Tomás.



Ayuntamiento de Madrid

Turismo

SEGOVIA

CUADRA edificada sobre un peñasco, en las derivaciones de los montes Carpetanos, y una de las más características de la vieja Castilla. La formidable peña sobre la cual se asienta levántase 200 metros sobre el nivel

de la corriente del Eresma, que la ciñe por el Norte. Destrozadas sus antiguas murallas, conserva todavía algunos restos de ellas, con siete puertas y dos portillos.

Es ignorado el origen del nombre de Segovia y, aunque se supone antiquísima esta ciudad, sólo se la encuentra citada por primera vez noventa y ocho años antes de Jesucristo, situándose en la región de los arévalos. Por haber opuesto tenacísima resistencia contra el dominio romano, el cónsul Tito Livio Nepote la mandó arrasar; pero fué pronto reconstruida, y de la importancia que llegó a adquirir más tarde da testimonio la obra colosal del acueducto, famosa construcción romana, la

más importante quizá de cuantas existen en su género; tiene su doble arquería superpuesta entre dos montes, que distan dos kilómetros. La obra es de piedra berroqueña, sin argamasa, a pesar de lo cual sus sillares están perfectamente unidos. Se cree, aunque no se está de acuerdo, que fué construido en la época de Trajano o en la de Vespasiano. El acueducto tiene su principio en el Caserón, sólida torre situada en el arranque del camino que conduce a La Granja. El declive es de uno por ciento y la altura que alcanza la doble arcada, al cruzar la calle principal de la ciudad, es de 30 metros.

La población tiene aspecto vetusto y la mayoría de sus calles son angostas, tortuosas, mal empedradas y pendientes. La plaza principal es extensa y de forma irregular, teniendo en uno de sus lados, que está porticado, el sencillo, pero elegante, edificio del

Ayuntamiento. Algunas plazas más, el bonito paseo llamado El Salón y la multitud de edificios y monumentos del mayor interés artístico que se hallan por todas partes contribuyen al embellecimiento de esta ciudad, en tantos conceptos notable.

Es digna de elogio la catedral, construida en 1520, cuando el levantamiento de las Comunidades de Castilla, y reconstruida en 1525 por Juan Gil de Ontañón y su hijo Rodrigo; siendo la última obra de importancia que se conserva del estilo gótico florido. El claustro, reconstruido en 1524 por Juan Campero, es de estilo gótico puro. Su imponente torre cuadrada, cubierta

con una cúpula de media naranja, con escamas; el retablo mayor y el altar del trancoro, de mármoles de colores de Tarifa y Tolosa; el magnífico retablo de Juan de Juni; los riquísimos tapices flamencos, y un precioso crucifijo de Alonso Cano, que se venera en un curioso altar de azulejería, son verdaderas joyas de arte, dignas de admiración, así como los sepulcros del infante don Pedro, hijo de Enrique II; de Covarrubias, muerto en 1576, y de María del Salto, joven judía que, acusada de adulterio, fué despenada, salvándose.

En un extremo de la población, irguiéndose sobre la peña, aparece la soberbia mole del Alcázar que mandó construir, en el último cuar-

to del siglo XI, el rey don Alfonso VI, como fortaleza para oponer a los moros. Doña Catalina, madre de don Juan II, le hizo ampliar, y don Enrique IV le mejoró, convirtiéndole en palacio para su residencia, en 1458. En este Alcázar fueron proclamados reyes de Castilla Isabel y Fernando.

En el Itinerario Romano se cita a Segovia como una de las mansiones militares del camino que conducía de

Mérida a Zaragoza, por la Lusitania. En esta época obtuvo el derecho de acuñar moneda. Son muy escasas las noticias del período visigodo, sometiéndose a los moros sin la menor resistencia, hasta que la reconquistó don Alfonso VI en el año 1085. Reuniéronse Cortes durante varios años, acordándose en una de las últimas que se estableciese en ella la Real Cancillería.

F. PASCUAL

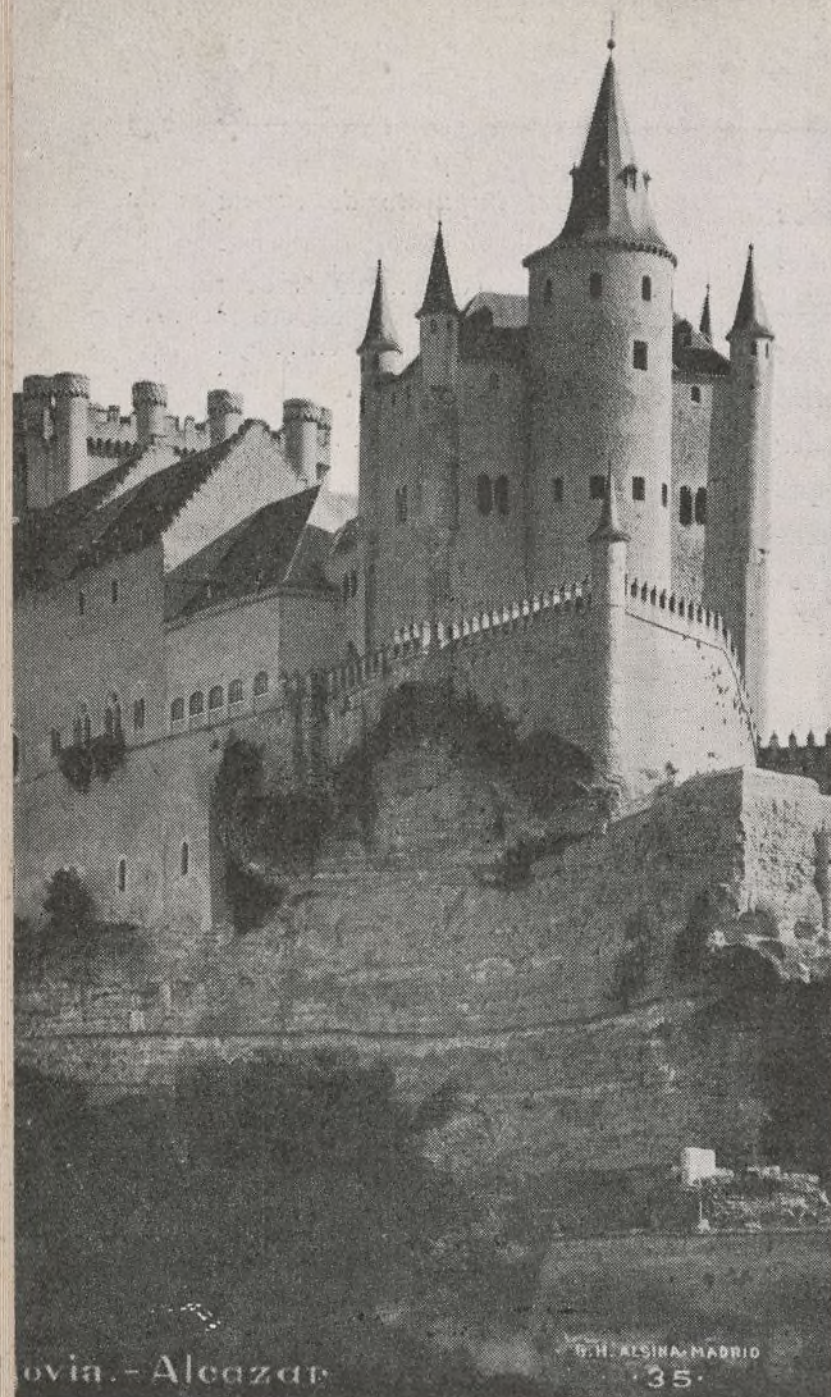

Segovia.-Alcazar

Segovia.-Catedral. Abside

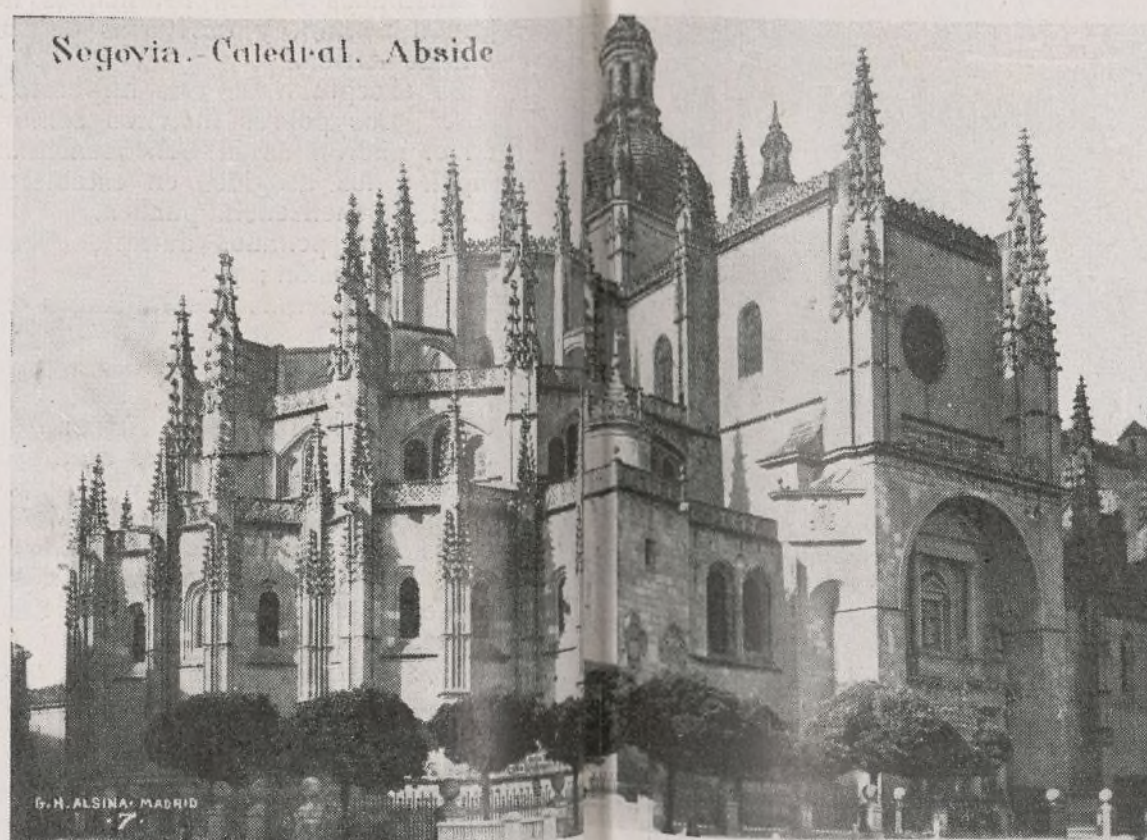

Segovia.-Puerta de la Fuencisla

Segovia.-Vista del Acueducto

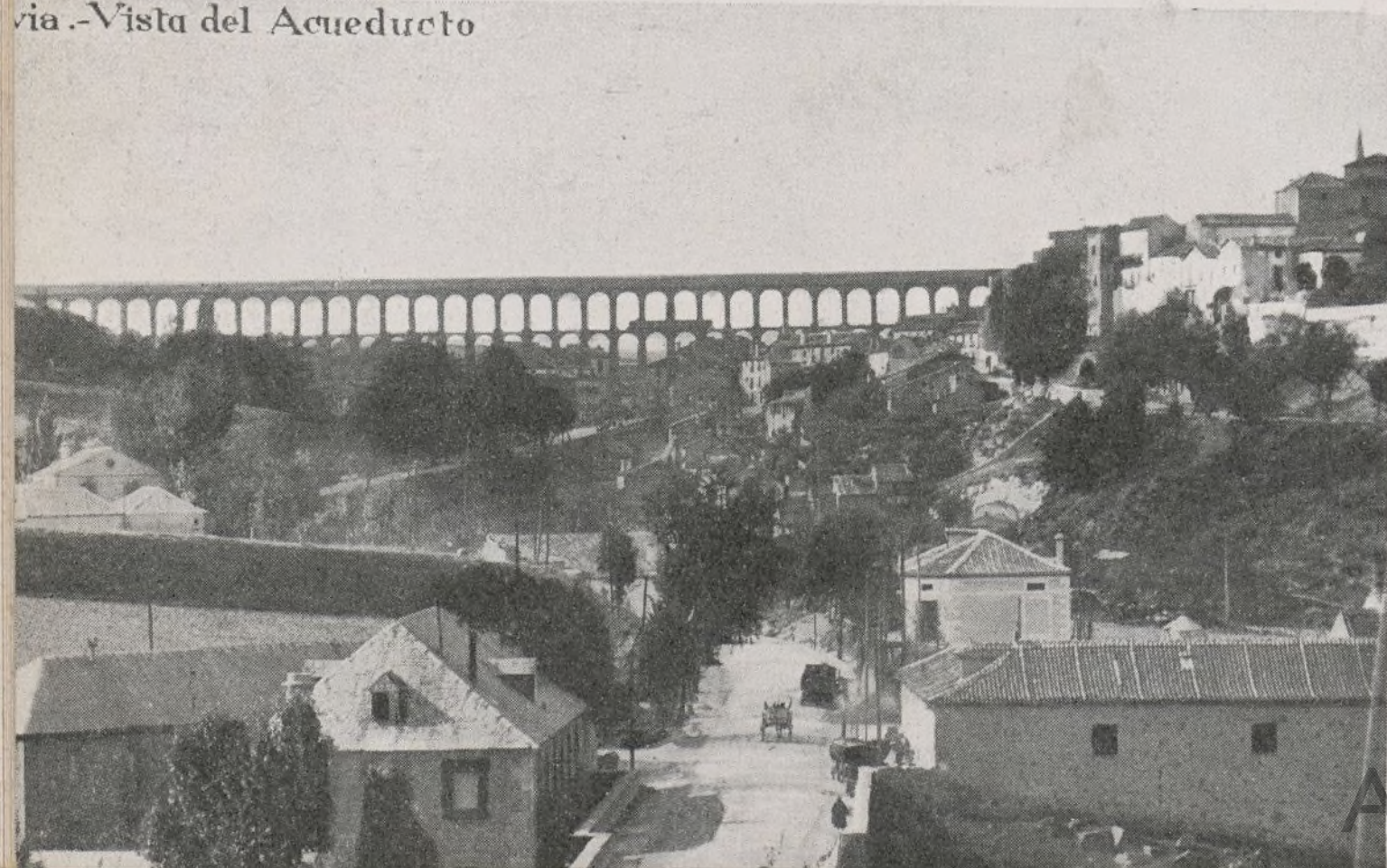

Segovia.-Alcazar
Salón del trono de los Reyes
Católicos



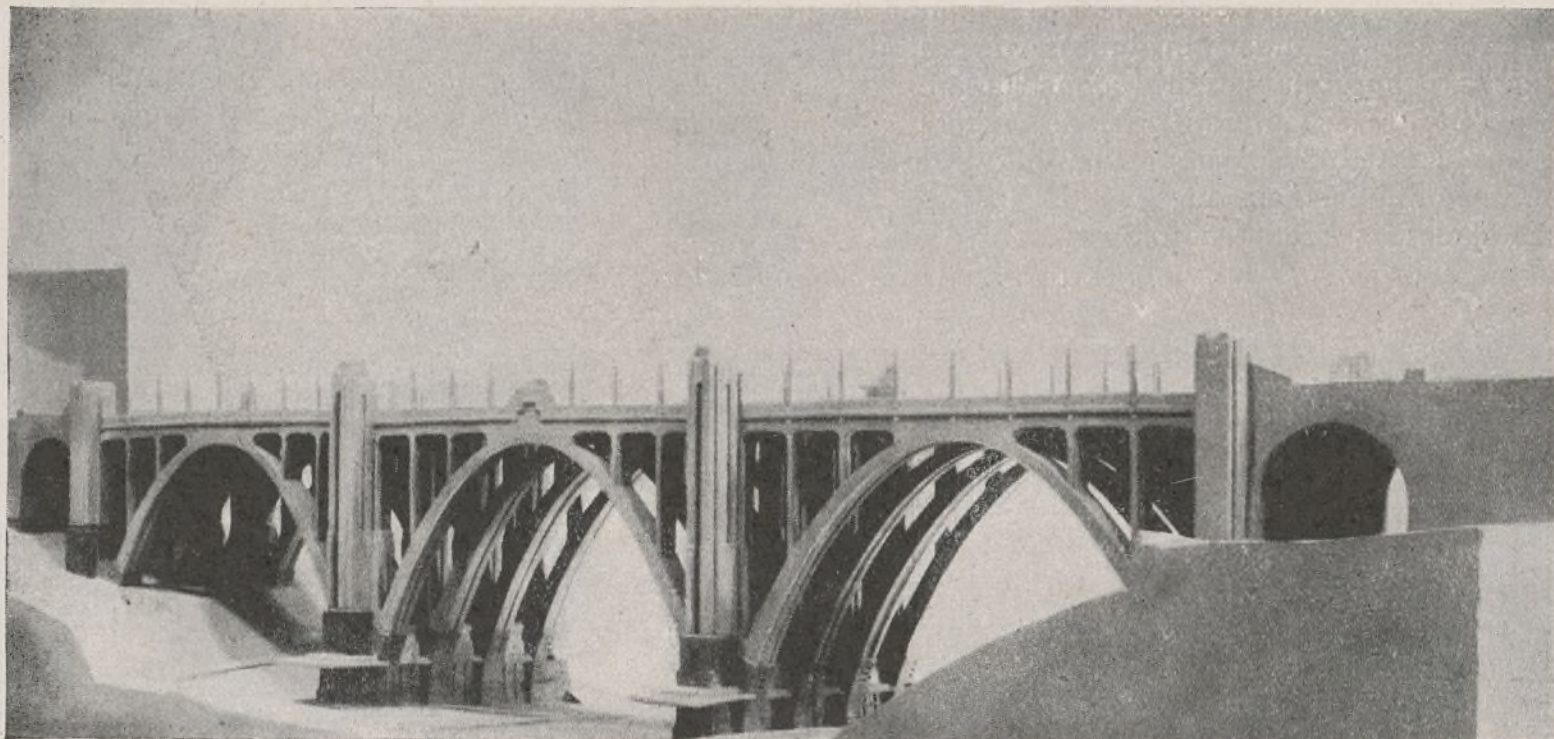

Alzado del nuevo Viaducto de Madrid proyectado sobre la calle de Segovia.



Eguinoa Hermanos

Construcciones de toda clase de obras

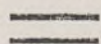

*Especialidad
en
hormigón armado*

PAMPLONA:
Leire, número 2
Tel. 2873



MADRID:
Sagasta, 1 y 3
Tel. 45167

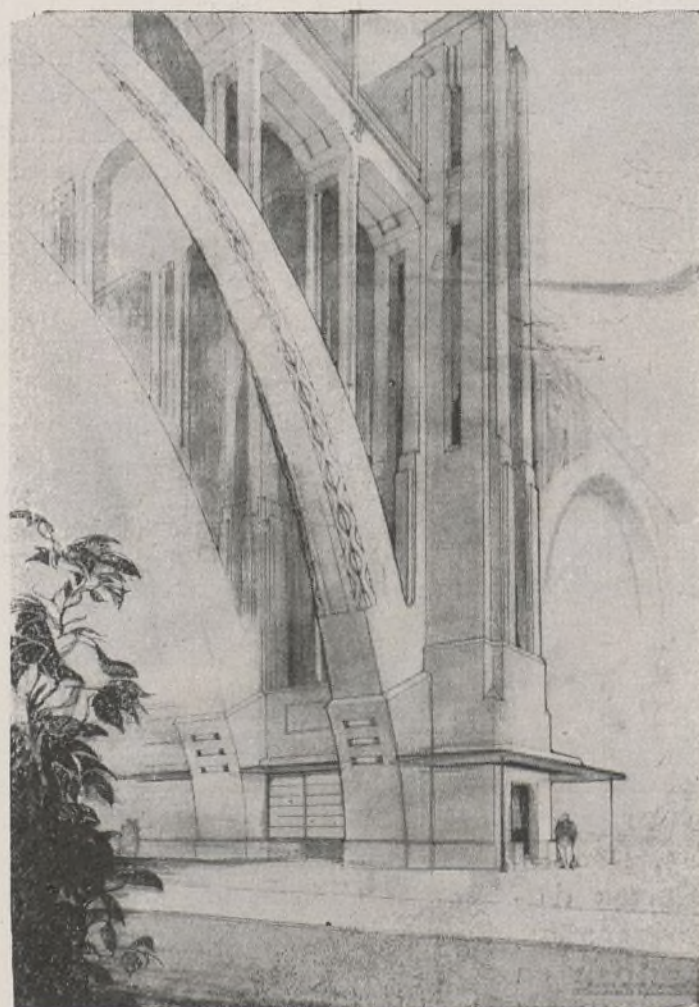

Detalle de una pila con ascensor y arranque de los arcos.

Importancia de la estadística en la vida municipal

Los datos estadísticos son de extraordinaria utilidad cuando se recogen sin pasiones y sin intención de que prevalezca una idea preconcebida.

Los griegos, al asentarse de manera definitiva en la ciudad de Atenas, como tenemos indicado, realizaron los estudios más importantes en materias sanitarias e higiénicas que jamás en período alguno de la historia de la Humanidad les fué superado, siendo al propio tiempo sus mayores defensores, no obstante las luchas que en su principio tuvieron que sostener, debido a la ignorancia de sus conciudadanos, para poder combatir las enfermedades, por considerar que la potencia y energía de la ciudad dependían del vigor de sus habitantes.

Asunto de vital interés para esta raza fueron, repetimos, los estudios de cuanto pudiera estar relacionado con la salud, estimando su conservación como el más preciado tesoro, para lo cual procuraron por todos los medios inculcar en la población este principio desde la niñez, comenzando para ello por instalar sus escuelas al aire libre y también baños públicos y todos cuantos servicios pudieran mejorar y prolongar la vida.

Hace aproximadamente un siglo nuestra vecina República formalizó sus primeros cuadros demográficos, y resultado de sus estudios fueron más tarde la serie de reformas de todas clases para mejorar la ciudad, que, en unión de la higiene, trajeron su prosperidad y bienestar, convirtiéndola en gran centro de la erudición y del placer, que atrayendo a los forasteros enriquece a sus laboriosos ciudadanos, que es lo que debe procurar toda población que estime sus intereses y su bienestar.

Todas las generaciones tienen que liquidar una cuenta con la muerte, deuda que se origina al nacer, y el saldo de ella consiste en buscar el perfeccionamiento de la salud para que la Humanidad alcance la mayor longevidad posible, cuyo ideal sería que todos los fallecidos figurasen comprendidos dentro de las rúbricas de cincuenta a sesenta años en adelante, que sus coeficientes a la vez sean lo más reducidos con relación a la población, lo cual da indicios de una raza no solamente vigorosa, si que también que la higiene ha producido opimos frutos, debiendo a su vez la natalidad encontrarse en proporción superior a la de mortalidad en las expresadas edades.

En la estadística de toda población ocupa lugar de pre-

ferencia lo relativo a la mortalidad, por recogerse de sus estudios amplias enseñanzas para el cumplimiento de la misión que se halla encomendada a sus administradores; siendo a su vez base y apoyo fundamental las observaciones que de aquéllos se obtengan para el desenvolvimiento de la medicina social, pues que ésta, a pesar de los ade-

Defunciones por enfermedades infecciosas - Nomenclatura internacional abreviada.

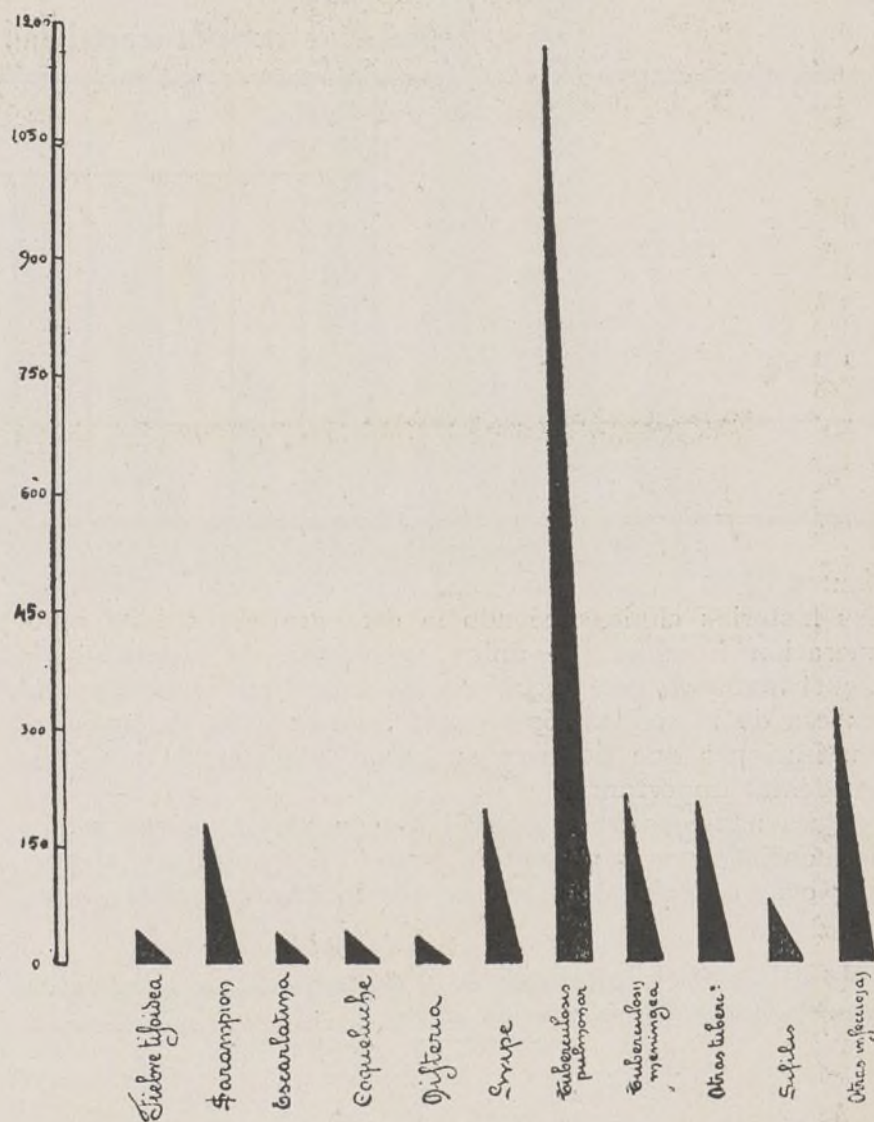

Causas principales de defunción, clasificadas según el estado civil y por grandes grupos de edades

PRINCIPALES CAUSAS DE DEFUNCION	Menores de un año...	De 1 a 14 años.....				De 15 a 19 años				De 20 a 39 años				De 40 a 59 años				De 60 en adelante				Sin clasificación				TOTAL GENERAL			
		De 1 a 14 años.....				De 15 a 19 años				De 20 a 39 años				De 40 a 59 años				De 60 en adelante				Sin clasificación				TOTAL GENERAL			
		De 1 a 14 años.....				De 15 a 19 años				De 20 a 39 años				De 40 a 59 años				De 60 en adelante				Sin clasificación				TOTAL GENERAL			

Causas de defunción, clasificadas por grandes grupos de edades

PRINCIPALES CAUSAS DE DEFUNCION	Menores de 1 año			De 1 a 4 años			De 5 a 19 años			De 20 a 39 años			De 40 a 59 años			De 60 años en adelante			Sin clasificación			TOTALES GENERALES		
	V.	H.	Total	V.	H.	Total	V.	H.	Total	V.	H.	Total	V.	H.	Total	V.	H.	Total	V.	H.	Total	V.	H.	Total

Clasificación de los fallecidos, por meses, según el día en que tuvieron efecto

DIAS	M E S E S											
	Enero	Febrero	Marzo	Abril	Mayo	Junio	Julio	Agosto	Septiembre	Octubre	Noviembre	Diciembre

Relación entre la mortalidad y las profesiones de los varones

PROFESIONES	Fiebre tifoidea		Viruela		Gripe		Tuberculosis pulmonar		Cancerosas		Orgánicas del corazón		Bronquitis y pulmonía		Bronconeumonía y otras		Senectud	
	Defunciones.....	Proporción por 100.	Defunciones.....	Proporción por 100.	Defunciones.....	Proporción por 100.	Defunciones.....	Proporción por 100.	Defunciones.....	Proporción por 100.	Defunciones.....	Proporción por 100.	Defunciones.....	Proporción por 100.	Defunciones.....	Proporción por 100.	Defunciones.....	Proporción por 100.

lantos de la técnica moderna, tiene que partir siempre de las historias clínicas, siendo la demografía, en toda aglomeración humana, la única encargada de suministrarle aquel material, por lo cual en las urbes que se hallan a la cabeza de la civilización se perfeccionan cada vez más las instituciones que tienen a su cargo servicios de tan trascendental importancia.

Para nadie es una novedad que la muerte se encuentra influenciada por considerable número de concausas, siendo, por consecuencia, deber de la Administración pública estu-

diar las enfermedades con ella relacionadas bajo diversos aspectos, por tener importancia suma tanto en el orden social como en el económico y político, por lo que habrán de ser tenidos en cuenta, al realizar la recopilación de antecedentes, los correspondientes a la edad, al sexo, el estado civil, la profesión, las temperaturas y el día y mes en que los óbitos tuvieron efecto y sus causas, formalizando los cuadros respectivos en relación con cada uno de los aspectos enumerados.

Los grandes centros de población, especialmente aque-

Mortalidad, en menores de 5 años por tuberculosis meningitis, escarlatina, enfermedades del aparato circulatorio, respiratorio y entérico

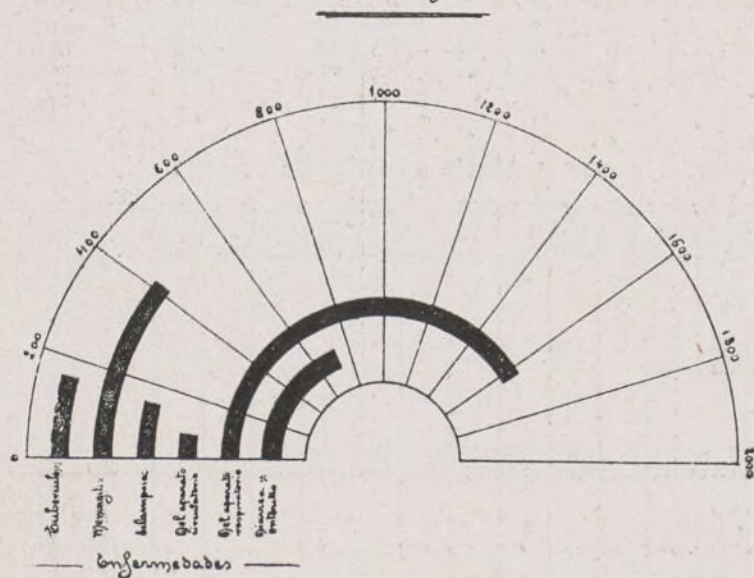

MORTALIDAD del año 1933 - por meses -

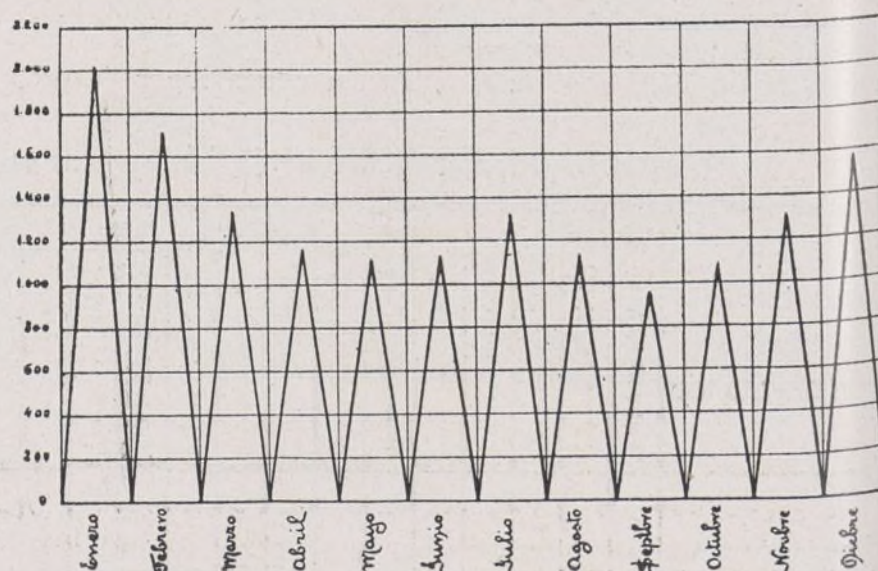

llos en que existen sanatorios y hospitales, ofrecen un contingente extraordinario de enfermos, procedentes de otros términos municipales, que, buscando su curación, dan lugar a un considerable aumento de mortalidad, por cuyas razones, para conocer con exactitud las proporciones de mortalidad en relación con el número de habitantes de todo término municipal, es indispensable proceder a su exclusión, pues que no pueden ser considerados como sus residentes.

Diversos procedimientos vienen utilizándose por los estadísticos para llegar a la determinación de la vida media en el género humano. Suelen unos incluir, para ello, al realizar las clasificaciones de la mortalidad por edades, a todos los fallecidos; por el contrario, otros, de los cuales somos partidarios, lo verifican prescindiendo de los párvulos; es decir, de los comprendidos hasta la edad de los cinco años; para efectuar esta operación habremos de valernos de dos datos que nos son conocidos y totalmente exactos, pues que se obtienen directamente de los registros civiles: son éstos el número total de los óbitos ocurridos en el año y el de las edades que aquéllos representan, para cuya determinación se realizará una pequeña división, la cual nos dará a conocer la expresada media de vida.

Supongamos que durante el año han ocurrido 15.863 defunciones de personas mayores de cinco años y que el total

DEFUNCIONES

por grandes grupos de edades.

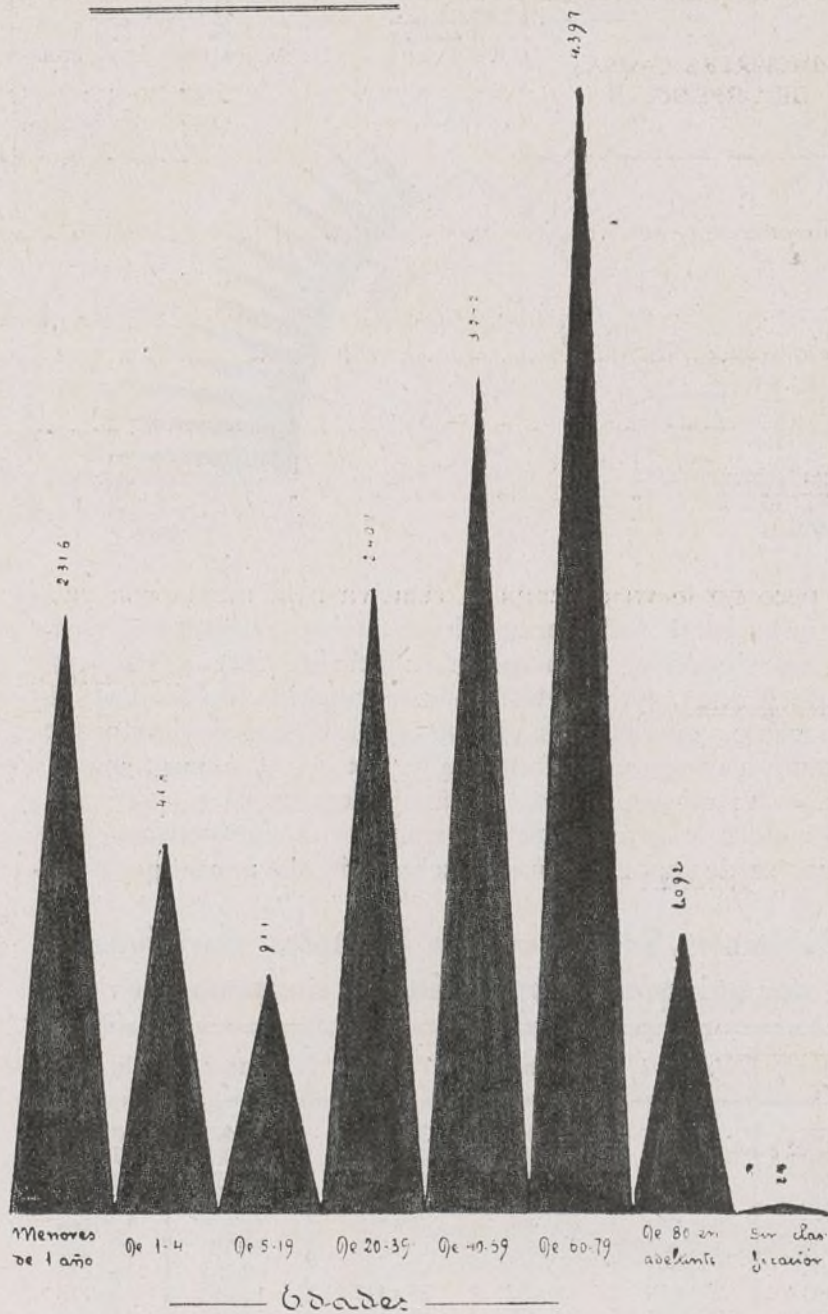

MORTALIDAD - POR GRANDES GRUPOS DE PROFESIONES

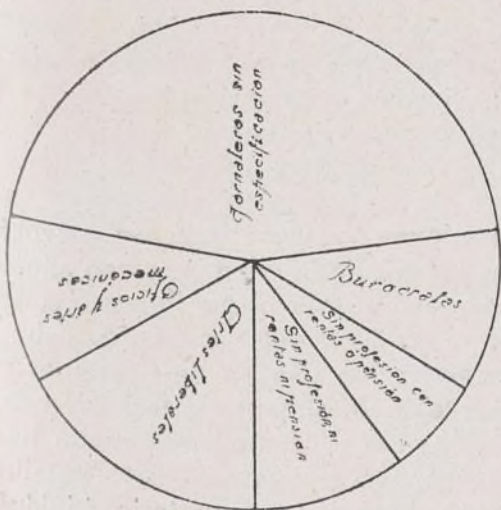

de edades de éstas se elevó a la cifra de 714.963 años; para señalar la media de vida efectuaremos la siguiente operación: $714.963 : 15.863 = 45,07$, que es la media de vida.

Importancia extraordinaria, para un sinnúmero de problemas de carácter económico y social, tiene la determinación de la media de vida con relación a la edad en los adul-

Los que ejercían profesiones relacionadas con la agricultura, la industria o el comercio

TOTALES	
Enfermedades desconocidas o mal definidas.....	
Otras enfermedades	
Suicidios.....	
Muertes violentas (excepto suicidios).....	
Senectud.....	
Nefritis aguda y mal de Bright.....	
Cirrosis del hígado.....	
Hernia, obstrucciones intestinales.....	
Apendicitis y tífis.	
Afecciones del estomago (excepto el cáncer).....	
Otras afecciones aparato respiratorio (excepto tisis)	
Neumonía.....	
Bronquitis crónica.....	
Bronquitis aguda.....	
Enfermedades orgánicas del corazón.....	
Hemorragia y reblandecimiento cerebral.....	
Meningitis simple.....	
Otras intoxicaciones profesionales.....	
Cáncer y otros tumores malignos.....	
Otras tuberculosis.....	
Meningitis tuberculosa.....	
Tuberculosis de los pulmones.....	
Otras enfermedades epidémicas.....	
Cólera nostras.....	
Cólera asiático.....	
Gripe.....	
Difteria y crup.....	
Coqueluche.....	
Escarlatina	
Sarampión.....	
Variola.....	
Fiebre y caguexia palúdicas.....	
Tifus exantemático.....	
Fiebre tifoidea.....	
PROFESIONES	

Cuadros análogos al precedente para: Los que ejercían profesiones y artes liberales. Los que ejercían oficios o artes mecánicas. Los que desempeñaban empleos burocráticos. Los que sin ejercer profesión vivían de rentas o pensiones. Los que sin ejercer profesión no disfrutaban rentas o pensiones.

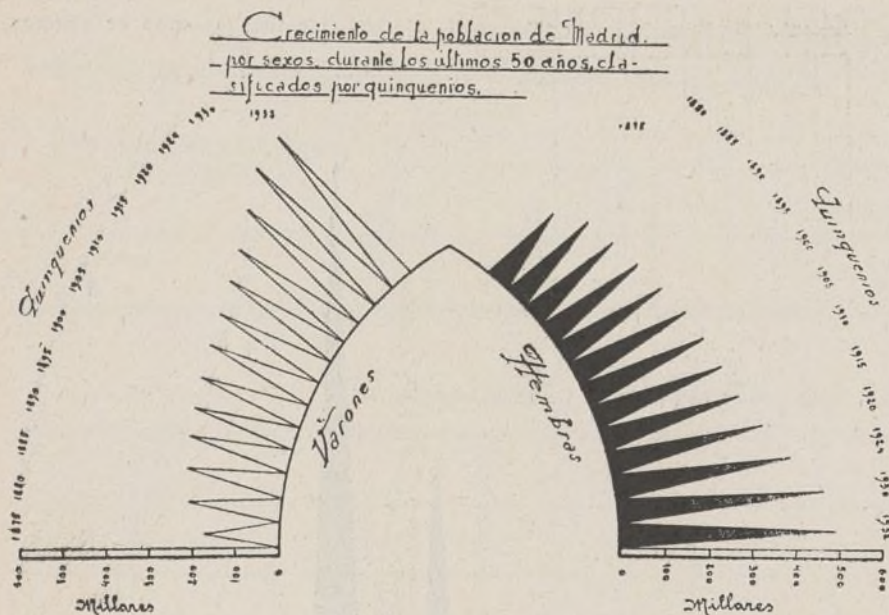

tos; pero no le va en zaga la relativa a la media con relación a la edad en la mortalidad infantil hasta los cinco años; y siendo el número de fallecidos 4.182 y sus edades 4.917 años, para determinar la repetida media de vida realizaremos operaciones análogas, si bien reduciendo previamente a meses sus edades: $4.917 \times 12 = 59.004$; $59.004 : 4.182 = 14$ meses, o sea un año y dos meses.

El cuadro y gráfico que insertamos a continuación nos demuestra de manera clara, mucho más elocuente que cuan-

Habitantes, fincas y cuartos habitados, clasificados por quinquenios, en los últimos cincuenta años

Años	Varones	Hembras	TOTAL	Fincas	Cuartos
1875	173.731	186.942	360.673	9.473	60.037
1880	216.687	233.180	449.867	10.065	70.648
1885	227.308	248.773	476.081	10.898	90.065
1890	230.895	251.921	482.816	11.395	96.537
1895	233.684	256.485	487.169	11.531	101.748
1900	246.945	282.039	528.984	12.184	109.215
1905	258.394	289.005	547.339	12.452	128.817
1910	274.865	309.252	584.117	12.853	138.748
1915	288.794	326.277	615.071	14.977	146.310
1920	314.917	363.821	678.738	17.569	151.252
1924	357.673	408.879	766.552	19.323	179.438
1930	416.641	476.552	893.223	24.655	201.626
1932	431.660	498.280	929.940	25.092	205.028

to pudiéramos decir, el progreso extraordinario que ha llegado a alcanzar en todos los órdenes la población de Madrid en el período de los cincuenta últimos años, debido precisamente al considerable número de reformas realizadas en los diversos aspectos: urbanístico, cultural e higiéni-



Gráfico de las fincas existentes en Madrid durante los últimos 50 años, clasificados por quinquenios.



cosanitario, cuyas mejoras trajeron una disminución insospechada de la mortalidad, que había alcanzado el extraordinario coeficiente del 42,64 por 1.000 en el año 1875, la cual ha quedado reducida en el que acaba de finalizar al 16,42; con lo cual queda demostrada la conveniencia de realizar los estudios demográficos en relación con la población, pues que ellos habrán de revelarnos las deficiencias que en ella existen y los medios que deben ser puestos en práctica para poder resolver, con verdadero conocimiento, los intrincados y complejos problemas que encierra todo pueblo con orientaciones modernas en materia urbanística, cultural e higiénicosanitaria.

Que las medidas de carácter higiénicosanitario influyen de manera extraordinaria en la evitación y propagación de considerable número de enfermedades, muy especialmente de aquellas que la ciencia médica ha comprendido dentro de las clasificadas como evitables, nos lo comprueban las epidemias variolosas que en distintas épocas azotaron la capital de la República española, plaga que en el mes de noviembre de 1903 llegó a alcanzar la exorbitante cifra de 309 defunciones — en su inmensa mayoría, de niños comprendidos dentro de la edad de cinco años —, como puede comprobarse por el gráfico que figura a continuación. Afortunadamente, para bien del vecindario, cabe la satisfacción a la Administración pública de consignar con orgullo que ha desaparecido totalmente enfermedad tan repugnante de las rúbricas de su demografía desde hace varios años. Precisamente pudo ser ganada esta batalla por las medidas enérgicas adoptadas en materia higiénicosanitaria para combatirla.

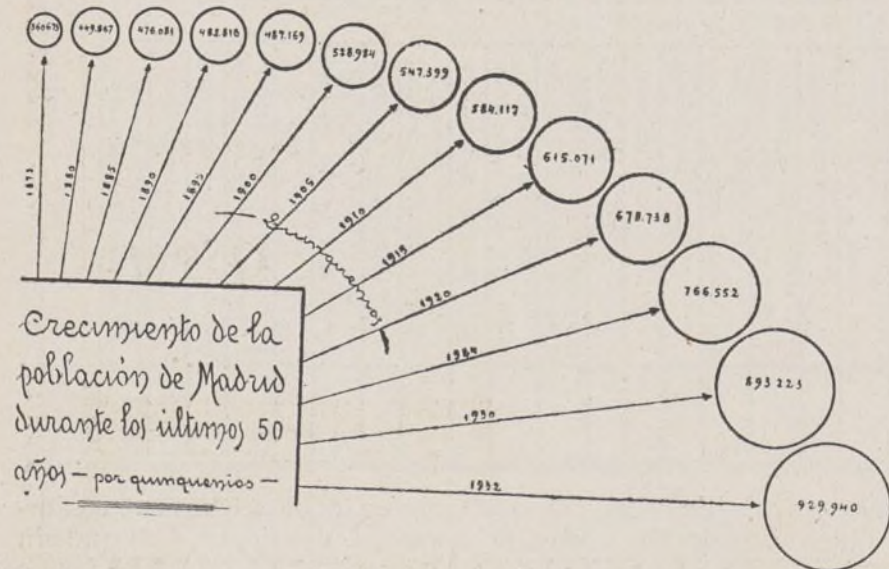
En los estudios correspondientes a toda estadística no

Cuartos existentes en Madrid en los últimos 50 años — por quinquenios.



deben limitarse los trabajos a la recogida de antecedentes y su consignación en los cuadros y gráficos correspondientes; por el contrario, aquéllos deben ir acompañados de un estudio de conjunto en que se analicen las significaciones de sus cifras, destacando sus consecuencias y realizando comparaciones para que el lector pueda sacar resultado positivo de su análisis.

Además de cuanto en materia de estadística demográfica queda indicado con relación a la vida del hombre, la estadística abarca otro sinnúmero de estudios no ya difíciles, sino imposibles de poder aquilatar en los límites tan reducidos cuales son los de una revista de estudios sociales, tan importantes como los de carácter político, social, moral, industrial, económico y financiero, y dentro de cada una de aquellas materias los correspondientes al urbanismo, transporte por ferrocarril y carretera, asentismo rural, jornales, abastos y costo de la vida del obrero, huelgas, accidentes del trabajo, seguro obrero, Cajas de ahorro, etc.

Otro de los estudios estadísticos, en los momentos actuales de importancia extraordinaria, es el relativo al paro forzoso obrero, por los trastornos que ello produce en sus aspectos social y económico, para realizar los cuales es de todo punto indispensable la formación de censos patronales en los que habrá de consignarse, además del nombre del patrono, la clase de la industria en explotación, número de obreros que en la misma trabajan, con indicación de varones y hembras, producción (diaria, semanal, mensual o anual) y salario que perciben, e igualmente los correspondientes a profesiones, complemento uno del otro; siendo indispensable, dada su importancia, el expresar los verdaderos oficios, y únicamente al no poder concretarlos se consignará el genérico de jornalero, para de este modo poder

Curvas comparadas de las cuatro últimas epidemias de viruela en Madrid

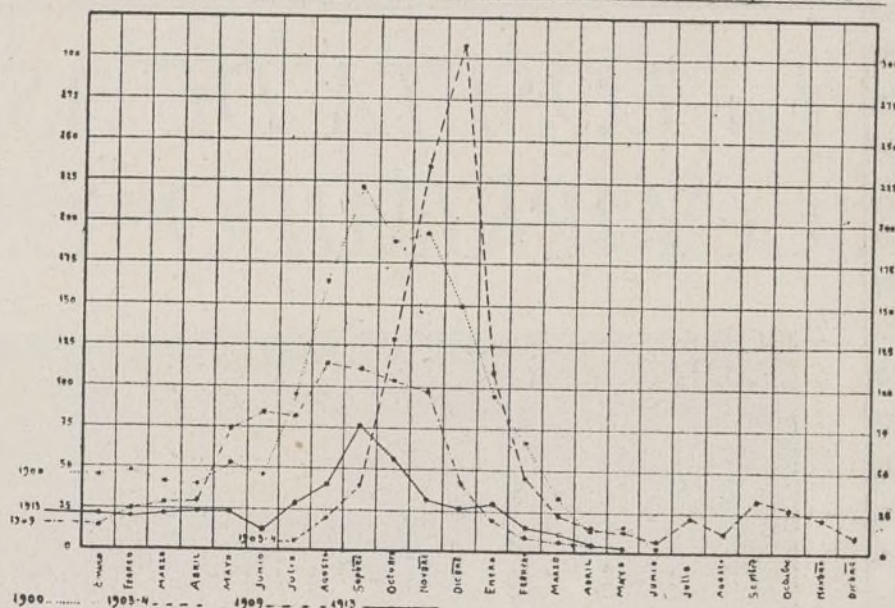

formar verdaderas estadísticas, en las que se recojan los antecedentes contenidos en los censos, y llegar de ese modo a precisar con verdadero conocimiento y sin apasionamientos por ninguna de las partes contendientes las causas originarias del paro, si ellas son debidas a exceso de producción, falta de consumidores, valor excesivo del producto, exceso de brazos en determinadas industrias, etc., sin cuyos antecedentes en manera alguna podrán ser resueltas, con verdadero conocimiento y de forma definitiva, las luchas que puedan ser entabladas entre patronos y obreros.

ANTONIO SABORIDO

Radio-Electricidad

Aparatos y materiales eléctricos y radio

CASA RICARDO

(HIJO JULIÁN TEJEIRO)

Lámparas de filamento metálico
y 1/2 wattio de todas marcas

PLAZA
DE NICOLÁS
SALMERÓN, 12,
y
AMAZONAS, 2

Teléfono 72756

MADRID

La LOSETA DE ASFALTO es el pavimento ideal
COMPRIMIDO C. P. A. para interiores ≡

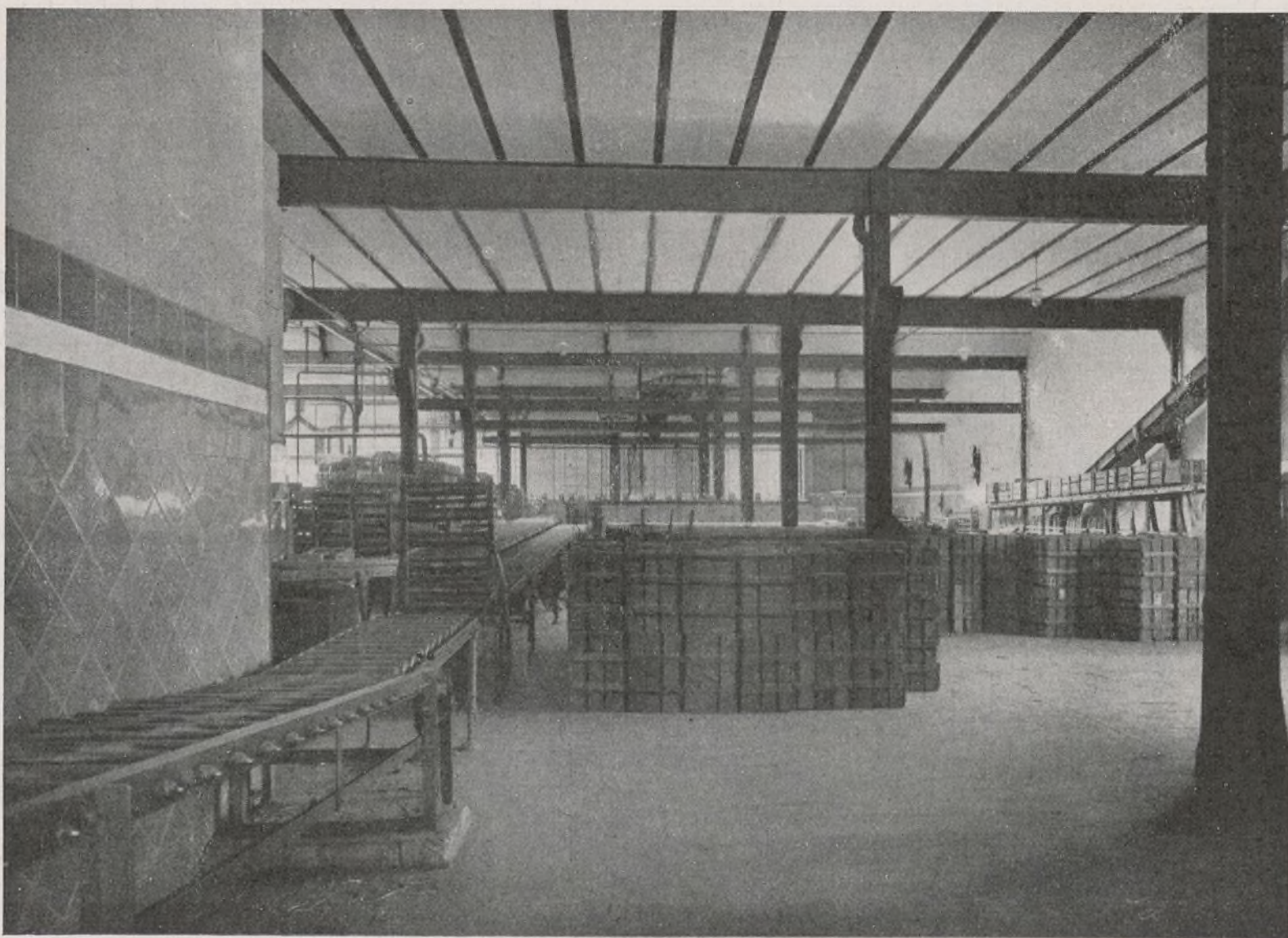

Almacén de la fábrica de cervezas EL AGUILA, pavimentado con loseta de asfalto comprimido C. P. A.

Pavimento para sótanos, mataderos, patios, azoteas, mercados, garajes, talleres, fábricas, calles, paseos, puentes, plazas, aceras, etc., etc., es...

La LOSETA DE ASFALTO C. P. A.

Presupuestos gratis, folletos ilustrados, muestras; pídanos referencias y cuantos detalles necesite.

ESPECIALIDADES EN TODOS LOS TRABAJOS DE ASFALTO

Compañía Peninsular de Asfaltos, S. A.

Domicilio social: Avenida del Conde de Peñalver, 21 - MADRID - Teléfono 11246

BARCELONA: Vía Layetana, número 28. Teléfono 11673.

VALENCIA: Avenida del Puerto, número 219. Teléfono 30429.

SEVILLA: América Palace. Teléfono 31656.

FABRICAS EN

MADRID - BARCELONA - VALENCIA - SEVILLA

El Congreso municipalista de Gijón

Urbanismo y Expropiación forzosa

LA Ponencia designada por el Congreso para dictaminar sobre el tema: «Urbanismo y Expropiación forzosa» ha desarrollado su trabajo teniendo a la vista como base de sus discusiones la ponencia suscrita por los consejeros de la Unión de Municipios Sres. Saborido, Frontera y Paz Maroto, presentada al Congreso, y previa una detenidísima discusión, acuerda dividir su labor en dos partes: Urbanismo la una y Expropiación forzosa la otra, y proponen las siguientes bases:

Bases de Urbanismo

Base 1.^a Será obligatorio para todo Municipio de más de 10.000 almas, y para aquellos que, teniendo menos población, tienen carácter artístico, histórico, los que tengan consideración urbana o estén dentro de la zona de influencia de una ciudad importante de crecimiento normal, la redacción, en el plazo máximo de cuatro años, de su proyecto de ensanche y urbanización general.

La ejecución del proyecto dentro del plazo obligatorio será subvencionada por el Estado con aportaciones variables entre el 25 y el 75 por 100, en función de la importancia del presupuesto municipal y cargas financieras que tenga. Pasado dicho plazo se procederá por el Estado a la redacción de dichos proyectos; corriendo, por tanto, su importe a cargo de los Ayuntamientos.

Base 2.^a Se crearán Consejos municipales y regionales de Urbanismo, en los que tendrán siempre mayoría los Municipios afectados; pero en los que entrarán representaciones de los usuarios de todas clases y elementos técnicos y administrativos del Estado.

Estos Consejos se crearán por regiones de características urbanas y de tradición similares, y serán sostenidos por el Estado, los Municipios y entidades afectadas.

Se creará asimismo un Consejo nacional municipal de Urbanismo como organismo supremo, integrado en forma análoga que los regionales.

Estos Consejos serán los encargados de dictar las normas urbanísticas a tono

con la evolución del urbanismo, tramitar y aprobar los proyectos y velar por la ejecución de los mismos. Sus funciones se reglamentarán en forma a obtener la máxima eficacia y rapidez en las resoluciones.

Base 3.^a Fijación del plazo de quince años para desarrollar los Municipios la obligación de abrir y urbanizar con sus servicios anejos las vías de acceso a las viviendas que se pretenda edificar, para poder exigir que se sujeten a las alineaciones y rasantes previstas en los proyectos de extensión, con obligatoriedad, por su parte, de votar los créditos correspondientes en caso de hacer efectiva dicha exigencia.

En caso contrario, se concederá la licencia sin sujeción a dichas rasantes y alineaciones o se expropiará el terreno.

Base 4.^a Todos los proyectos de ensanche, extensión o urbanización se establecerán sobre el principio de división en zonas de uso y de volumen, determinándose clara y concretamente las ordenanzas de cada zona que serían obligatorias.

Base 5.^a Se pedirá el reconocimiento a los Municipios o Mancomunidades de los mismos, según los casos, la facultad de proyectar, construir y explotar, bien sea directamente, bien mediante concesiones, las vías de comunicación urbanas e interurbanas de todas clases: ferroviaria, tranviaria, viaria, etc., con derecho a todas las subvenciones reconocidas por el Estado y con facultad de afectar a efectos de expropiación o plusvalía fajas de influencia señaladas y justificadas en los proyectos.

Base 6.^a Subrogación en los derechos del Municipio a favor de Asociaciones o entidades públicas que pretendan urbanizar y construir grupos urbanos dentro de las líneas generales de

redes y áreas, previa aprobación de los proyectos y sujeción a las ordenanzas de la zona en cuestión.

Derecho del Municipio, en este caso, de exigir reservas de espacios libres y terrenos para edificios y servicios públicos en esa zona.

Base 7.^a En todo proyecto de urbanización, reforma interior o ensanche debidamente tramitado y aprobado gozará de los beneficios de la reparcelación voluntaria de solares para amoldarse a las ordenanzas de volumen. Si esta redistribución no es voluntaria se impondrá forzosamente, con arreglo a un procedimiento justo que se reglamentará debidamente.

Base 8.^a El Gobierno decretará, a petición de los Ayuntamientos de las ciudades rodeadas de pequeños Municipios, la constitución de Comisiones especiales en las que los intereses de los Municipios afectados estén debidamente ponderados, así como los de los usuarios y del Estado, a fin de redactar los planes regionales y de extensión de las grandes urbes cuando su término municipal sea insuficiente. El cometido y alcance de estas Comisiones se determinarán al constituirse, y se delimitarán en forma de no interferir en asuntos privativos de los Municipios sin relación con los intereses generales de la extensión.

Asimismo, y teniendo en cuenta la necesidad apremiante de que exista una legislación especial de urbanismo que, respetando los principios de carácter municipal reseñados en estas bases, estructure de modo orgánico y coordine las actividades en dicha materia propias del Estado, regiones y Municipios, se permiten proponer una base adicional que diga:

Se estima indispensable la redacción de una ley de Urbanismo que, recogiendo la tendencia aceptada por la ley Municipal en cuanto a urbanizaciones, coordine y reglamente las acciones del Estado, región y Municipio.

El Gobierno ha tenido un «éxito» con la ley de Coordinación sanitaria. Los Municipios grandes procuran salirse de la mancomunidad. Los pequeños protestan de las cargas que se les imponen. Todos juntos manifiestan su animadversión a la ley. Pero ésta se impondrá. Para algo hay en Gobernación un ministro «defensor» de la autonomía municipal.

Bases de expropiación forzosa

Base 1.^a La aprobación por parte de las Municipalidades de los planes de reforma urbana o de extensión que afecten en su trazado a zonas que no figurasen con anterioridad en el plan municipal llevará como anejo el establecimiento de una servidumbre de uso público para los terrenos que deben ser objeto de apropiación por el Ayuntamiento para su realización en las condiciones que se determinan en el apartado c) de la base 3.^a

Base 2.^a Simultáneamente a la aprobación de estos proyectos, los Ayuntamientos formarán relaciones valoradas de los terrenos afectados por la reforma. Los valores se determinarán en razón de su situación al estudiarse el proyecto. Para los Ayuntamientos que tengan aprobados índices de valoraciones de terrenos servirán éstos de base para la formación de dichas relaciones valoradas.

Base 3.^a Los Ayuntamientos podrán proceder para la ejecución de estos proyectos a: 1.^o Expropiar por zonas. 2.^o Formar Asociaciones colectivas con los propietarios afectados para, conjuntamente, realizar la obra sobre la base de una redistribución de los terrenos; y 3.^o Expropiar únicamente el suelo afectado por la necesidad pública, con facultades de extender dicha expropiación a fajas de influencia, con arreglo a la legislación vigente.

a) En el primer caso, la expropiación se llevará a cabo por los medios que determina la legislación vigente, pudiéndose verificar el pago en metálico o en valores municipales, si se aceptasen por los propietarios. El valor que se les asigne se fijará de acuerdo con la conclusión segunda.

b) Si optare por la segunda solución, se constituirá una Asociación colectiva con fines singulares por los propietarios de los terrenos de las zonas a que afecten los planes y el Ayuntamiento, representados los primeros por el valor de sus propiedades, de acuerdo con lo dispuesto en la conclusión segunda, y el Ayuntamiento, por el valor de las mejoras que representa el plan.

La Asociación, con su especial característica, intervendrá en la ejecución de los proyectos y en la administración de la obra, y una vez terminada procederá a la redistribución del terreno sobrante entre los primitivos propietarios, teniendo en cuenta los nuevos valores asignados al suelo más el interés legal del valor de sus aportaciones por el tiempo que durase la ejecución de la obra.

La ejecución de los planes con arreglo a este sistema llevará aneja la extensión de las contribuciones especiales que en otro caso les correspondiera satisfacer.

c) Caso de utilizarse la tercera fórmula, el Ayuntamiento, una vez acordada la aprobación del plan con los requisitos señalados, entre ellos la relación valorada de los terrenos a expropiar como consecuencia de la declaración de utilidad pública de la obra y necesidad de ocupar que exige la expropiación forzosa, se declarará establecida sobre los referidos terrenos una servidumbre de uso público, y el pago se verificará al ocupar la finca, abonando el precio fijado y el interés correspondiente al tiempo transcurrido desde la aprobación del proyecto hasta el momento de la ocupación.

Base 4.^a La ejecución de los proyectos podrá llevarse a cabo mediante subasta, concurso o por administración; pero en todo caso, la propiedad

de los terrenos sobrantes corresponderá al Municipio, salvo que para la ejecución se utilice el sistema de Asociación.

No obstante lo dispuesto en el párrafo precedente, los Ayuntamientos podrán establecer conciertos económicos a base de los terrenos afectados por los planes de extensión y reforma de poblaciones.

Base 5.^a Corresponde a los Ayuntamientos la facultad de desahucio de los inquilinos u ocupantes de los locales expropiados, con arreglo a las normas de procedimiento que al efecto se señalen; debiendo proceder al lanzamiento del pago de las indemnizaciones que determinen las leyes.

Base adicional

Los procedimientos de expropiación señalados para las obras de reforma, ensanche y extensión de poblaciones serán aplicables a todas las demás obras y servicios que los Ayuntamientos realicen para el cumplimiento de sus fines.

Proyectos de bases para una ley nacional de Urbanismo

Primera. Se creará un Consejo Nacional de Urbanismo, bien como parte del Consejo Regulador de la Economía Nacional, bien como organismo independiente.

Este Consejo estará formado por las representaciones siguientes:

A) La municipal que nombre la Unión de Municipios, de forma que estén representados los Ayuntamientos de todas las provincias españolas. Hecha por el Consejo la división comarcal de que más abajo se hace mención, bastará que estén representadas municipalmente todas las comarcas.

B) La provincial designada por las Diputaciones.

C) La del Consejo de Economía Nacional.

D) Las de las Direcciones generales de Montes, Minas, Ganadería, Comercio, Industria, Obras hidráulicas, Sanidad e Instituto Geográfico, Estadístico y Catastral.

E) Las Confederaciones hidrográficas.

F) Las de los Colegios de Arquitectos e Instituto de Ingenieros Civiles.

G) Y demás entidades técnicas de carácter oficial que tengan relación con el urbanismo.

El Consejo nacional llevará la dirección del urbanismo español, y serán de su competencia las siguientes funciones:

a) Dividir el territorio nacional en comarcas encomendadas a los correspondientes Consejos comarcales de Urbanismo.

b) Formar la oficina técnica central y las necesarias regionales para redacción de proyectos locales de urbanización, por encargo de los Municipios o Mancomunidades, en los casos que más adelante se señalan.

c) Entenderá en última instancia en los recursos no administrativos, sino técnicos, que contra los planes comarcales presenten las entidades capacitadas para ello.

Segunda. Se crean los Consejos comarcales de Urbanismo, formados por la representación de Municipios o Mancomunidades municipales y Diputaciones comprendidas en la comarca y las de los cuerpos y entidades de la misma que se citan al hablar del Consejo Nacional de Urbanismo.

Estos Consejos redactarán los planes comarcales (siendo su parte gráfica hecho a escala 1:50.000) de sus comar-

cas respectivas, y de ellos se remitirá copia a los Ayuntamientos y Mancomunidades afectados.

Entenderán en los recursos técnicos presentados contra los planes o proyectos locales mancomunales, sin apelación a su fallo.

Por último, ejercerán cualquier función delegada del Consejo Nacional de Urbanismo, como puede ser la organización de las oficinas técnicas comarcales que se citan en la base primera.

Tercera. Los Consejos comarcales propondrán cuáles Ayuntamientos habrán de mancomunarse forzosamente, según las áreas en que se divida la comarca, para la redacción de los planes de extensión o coordinación de grupos municipales o de cualquiera otra obra municipal de interés mancomunal.

Cuarta. Las Mancomunidades de que hace mención la base anterior y los Ayuntamientos que menciona el párrafo segundo de la base segunda redactarán sus planes mancomunales o locales, en cada caso, dentro del plazo máximo de dos años, a partir de la fecha en que les sea remitido el plano 1:50.000 y la Memoria que en el mismo lugar se cita, y con arreglo al siguiente procedimiento:

a) Recopilarán los datos que en el reglamento se determinen para formar la información y el programa de necesidades.

b) Convocarán, completos los datos, concurso libre de anteproyecto, que constará de Memoria, parte gráfica, ordenanzas de uso y volumen y plan financiero.

c) En el Jurado estará representado el Consejo comarcal de Urbanismo.

Quinta. Los Ayuntamientos que redacten dentro del plazo que la ley les señala sus planes de extensión y reforma interior, y las Mancomunidades que hagan lo propio con planes mancomunales, gozarán de los beneficios fiscales que la ley de Ensanche de Madrid y Barcelona concede, o de todos aquellos que en la futura ley Municipal, para los planes de extensión y comarcales, se consignent.

Sexta. Cuando los Ayuntamientos carezcan de capacidad técnica o econó-

mica para organizar el concurso, suplirá esta función la oficina técnica central o comarcal correspondiente, que se cobrará del costo del concurso o proyecto en las anualidades que concierte con el Ayuntamiento o Mancomunidad, con cargo a los recursos de la base anterior.

Séptima. Los proyectos de urbanización entran en vigencia desde el momento mismo de su aprobación definitiva por el Ayuntamiento o Mancomunidad. Esta tiene efecto automáticamente si no se presenta recurso alguno contra los proyectos durante el plazo de exposición. Si el recurso es técnico se interpondrá ante el Consejo comarcal.

La acción pública contenciosoadministrativa seguirá el trámite ordinario en estos casos.

Octava. Sobre las zonas afectas por la reforma o extensión aprobada o, en general, por el plan de urbanización, comarcal o local, pesan desde el momento mismo de su aprobación dos servidumbres: una de limitación de uso, de carácter permanente, con arreglo a las correspondientes ordenanzas, y otra transitoria, de limitación de uso en cuanto al momento de edificar, con arreglo al reglamento que desarrolle esta ley de bases, de modo que no se autorice edificación alguna en terrenos en los que previamente no se hayan establecido los servicios urbanos mínimos. En todo caso, la reparcelación es obligatoria.

Novena. Los proyectos cumplirán los requisitos técnicosanitarios que determine el reglamento.

Régimen jurídico y municipalización de servicios

La Ponencia designada para el estudio de lo referente al régimen jurídico de las entidades municipales y a la municipalización de servicios ha entendido que ambas materias, y primordialmente la primera, deben inspirarse en el principio de una amplia, total, autonomía municipal, y, consecuente con ese criterio, formula su parecer resumiéndolo en las siguientes bases:

I

REGIMEN JURIDICO

Recursos contra acuerdos de corporaciones locales. En materia de actas, etc.

Del mismo modo que se expresa en la base XLII, número 158, del anteproyecto de ley Municipal contra las resoluciones que se adopten por los Ayuntamientos en materia de actas, renuncia, pérdida, incapacidad, incompatibilidad y excusa del cargo de concejal, no cabrá más recurso que el de nulidad por infracción de ley ante

la Sala de lo civil de la Audiencia territorial correspondiente, que habrá de resolverlo en el plazo que se fije en definitiva, procurando que sea éste lo más breve posible.

Por agravios de derechos privados.

Cualquier persona, individual o colectiva, que sufra agravio en sus derechos privados, en virtud de acuerdo de la corporación o autoridades locales, podrá pedir su revocación a la autoridad o corporación que lo dictare, como trámite previo voluntario, sin perjuicio de las acciones voluntarias, dentro de los ocho días siguientes a la notificación, con los demás requisitos que se estimase conveniente señalar; pero no cabrá interponer ni tramitar interdicto cuando se trate de acuerdos dictados dentro de la competencia de quien los adopte.

Contra sanciones municipales de orden penal.

Contra las multas que impongan las autoridades municipales cabrá alzada ante el juez de instrucción correspondiente, que, previa la prueba que juzgue oportuna, resolverá sin ulterior recurso; atemperándose al procedimiento para las apelaciones en juicio de faltas. Cuando no haya sido oído el interesado podrá interponerse el recurso de reposición.

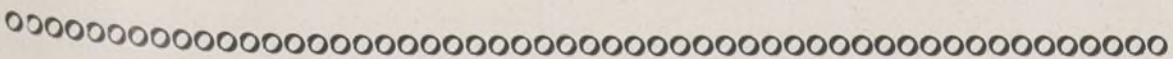

El grabado de nuestra cubierta es una reproducción fotográfica de la costa brava catalana, con el poblado de Tossa al fondo. El artista fotógrafo ha sabido captar un trozo bellísimo de naturaleza marina, que nos produce honda admiración.



Vista general del parque de mendigos.

más que un presupuesto adicional motivado por la petición de un señor director de servicios para aumentar una planta con pabellón de ingreso e instalación de aceras y tuberías gruesas de contorno con bocas de riego, que aumentan el presupuesto líquido en 94.835,19 pesetas, o sea un total general contratado de pesetas 2.233.300,97.

El edificio general consta de catorce pabellones, unidos por un cuerpo central interrumpido en la planta baja y corrido en la principal, destinado en planta baja a servicio y dormitorio y en planta principal a dormitorio solamente.

Además hay un pabellón de ingreso para la sala de reconocimiento, de espera y servicio en la planta baja y

vivienda en la principal. Otro pabellón con vivienda para conserjería. Otros dos pabellones destinados a enfermería completamente independientes. Otro para servicio de lavadero y desinfección y dos pequeños para carbonera y depósito de cadáveres.

Todos los dormitorios tienen servicio de evacuatorios y lavabos provistos de grifo y duchas.

Existen cuatro escaleras para servicios independientes de los pabellones de derecha e izquierda, que están separados por una traviesa.

Todos los pabellones están circundados por acera de loseta hidráulica cuadrículada, con bordillo de piedra berroqueña. Todos los pabellones también están pavimentados de loseta hidráulica, y los dormitorios, comedores, cocinas y evacuatorios tienen un zócalo (friso) de azulejo blanco de 1,60 metros de altura.

La cubierta es de teja árabe, y tiene instalación de pararrayos.

La fotografía da una idea pálida de la importancia de este edificio, terminado en la actualidad y pendiente de destino definitivo.

En nuestra minoría hay concejales que defienden con tesón la idea de que se utilice el llamado parque de mendigos para internado escolar, aun reconociendo que no reúne todas las condiciones debidas.

La madrileña calle de Bailén, ensanchada, como consecuencia del derribo de Caballerizas. En la foto se ve la vieja línea del tranvía, ya desaparecida, y la doble vía, centrada, funcionando. Al fondo, el monumento a Cervantes, en la plaza de España.



Ayuntamiento de Madrid

Las colonias escolares en Santander

DE todos es conocido el interés que los problemas de la enseñanza despiertan en los concejales socialistas de España entera.

La minoría socialista del Municipio santanderino ha presentado, para su aprobación por el Concejo, la proposición que con mucho gusto reproducimos a continuación:

Las colonias escolares, patrocinadas y sostenidas por el Ayuntamiento, con algunas aportaciones de entidades y particulares, van adquiriendo, a medida que se conocen sus beneficiosos resultados, el calor y la simpatía del pueblo. Inspiradas, orientadas y estimuladas por los representantes del pueblo trabajador, han encontrado en las masas productoras el aliento para convertir lo que empezó por ser un modesto ensayo en una institución pedagógico-social.

La confirmación del interés que el pueblo manifiesta por esta obra, eminentemente altruista, se halla en las cartas conmovedoras que algunas madres han dirigido a los

directores de las colonias, exteriorizando su gratitud por los resultados altamente satisfactorios obtenidos en los organismos de los pequeños colonos.

Para encauzar este noble interés por las cosas de los niños, para enrolar a todo el vecindario santanderino en esta obra de reparación y de justicia social, consideramos que es preciso, es indispensable recurrir a procedimientos extraordinarios para que cada año pueda intensificarse el número de colonias.

Nos hallamos que de los 1.200 niños propuestos por los maestros nacionales y municipales han sido seleccionados 800 por los señores médicos como necesitados fisiológicamente de la vida reparadora de la colonia. Y de estos 800 habrían de salir, mediante sorteo, 330, que son las plazas que el Ayuntamiento, con sus medios y las aportaciones particulares, puede sostener. Es decir, que de estos 800 niños, que se desenvuelven en un medio miserable, en hogares de escasas condiciones higiénicas y en que la ración alimenticia es insuficiente para su normal y sano desarrollo, 470 criaturas han de verse privadas del aire, del sol, de la luz y de la

alimentación abundante y sana que proporciona la estancia en la colonia.

Pues bien; procuremos que sus cuerpecitos débiles también reciban la caricia vivificadora del sol, que sus pulmones se saturan de aires puros, que por sus ojos entre a raudales la luz deslumbradora de las montañas y del mar, y procuremos también endulzar su alma en sus primeros pasos en la vida. Inundemos de optimismo su corazón, haciéndoles sentir la influencia bienhechora de una sociedad que se preocupa de ellos.

Para hacer esto posible, la minoría socialista del Ayuntamiento tiene el honor de proponer:

Que se instituya, con carácter oficial, el Día de las Colonias escolares.

Que en este día, y organizado por la corporación, con las asistencias que considere convenientes, se realicen cuestaciones públicas, cuyo producto se destinará exclusivamente a esta atención.

Que a este fin se requiera a entidades y particulares que deseen sumarse a este acto, solicitando también el concurso de jóvenes trabajadores que se presten voluntarios para postular en la vía pública.



Las madres de la Casita del Niño, de Bravo Murillo, con la señora de Bastos y demás damas admirables que se dedican a cuidar a los niños de la clase obrera de la barriada de Cuatro Caminos.

Los presupuestos municipales

En breve, los que no lo hayan hecho ya, habrán de comenzar los Ayuntamientos a discutir los presupuestos correspondientes al año 1935.

Hemos considerado conveniente publicar un modelo de los que se han formulado con carácter oficial y una serie de conceptos que pueden ser comprendidos en cada uno de sus capítulos, tanto en lo que se refiere a ingresos como a gastos.

Con ello no pretendemos hacer nada nuevo. Únicamente ayudar a los concejales socialistas desparrramados por todo el país, que quieran estudiar este problema, no siguiendo la línea rutinaria observada hasta ahora en Ayuntamientos donde el presupuesto formulado por el funcionario — muchas veces al servicio del cacique — es aprobado sin discusión por los concejales, debido a su desconocimiento de los problemas presupuestarios.

PRESUPUESTO DE GASTOS.

Capítulo I.—Obligaciones generales.

Artículos: 1.º Censos. 2.º Pensiones. 3.º Operaciones de crédito municipal. 4.º Créditos reconocidos. 5.º Litigios. 6.º Contingentes. 7.º Contribuciones e impuestos. 8.º Anuncios y suscripciones. 9.º Indemnizaciones. 10. Compromisos varios. 11. Cargas por servicios del Estado.

Cuando se trate el artículo 8.º de este capítulo, nuestros compañeros deben tener en cuenta que el Ayuntamiento tiene facultad de suscribirse a periódicos, revistas, etc., además de la obligada a la *Gaceta de Madrid*, *Boletín Oficial de la Provincia*, *Boletín del Ministerio de Hacienda* (cuando el Municipio es superior a 5.000 habitantes) y *Colección legislativa* (si el presupuesto municipal excede de 100.000 pesetas). Por ello, deben procurar dotar este artículo para que el Municipio se suscriba a revistas de estudio, imposibles de comprar por los conceja-

les obreros, pero que conviene consultar para hacer más eficaz su gestión.

Capítulo II.—Representación municipal.

Artículos: 1.º Del Ayuntamiento. 2.º Del alcalde. 3.º De los tenientes de alcalde y concejales jurados.

Capítulo III.—Vigilancia y seguridad.

Artículos: 1.º Guardia municipal. 2.º Socorro de incendios y salvamento.

Capítulo IV.—Policía urbana y rural.

Artículos: 1.º Alumbrado, servicios eléctricos y mecánicos. 2.º Mercados y puestos públicos. 3.º Alhóndiga. 4.º Mataderos. 5.º Guardería rural. 6.º Preservación y extinción de plagas del campo. 7.º Extinción de animales dañinos. 8.º Gastos generales.

En este capítulo, nuestros compañeros, donde sea preciso, deben hacer especial hincapié en que se construyan mercados y matadero en condiciones. De ello depende, en gran parte, la salubridad de los habitantes.

Cuando el Municipio tenga establecido el servicio de guardería rural, figurando en presupuesto sus sueldos, puede percibirse de los dueños de fincas un tributo, siempre que éste no sea superior al gasto que al Municipio se le origina por la prestación del servicio. Este impuesto se percibirá de los dueños cuando las fincas no estén arrendadas o de los colonos si lo estuviesen. Se excluyen aquellos que prueben que tienen guarda permanente a su servicio.

Igual que a las fincas, puede aplicarse este impuesto a los propietarios de montes y dehesas.

El reparto puede hacerse o bien con arreglo al líquido imponible de cada finca o dividiéndolo por hectá-

reas, según el valor del producto que de ellas se obtenga.

Capítulo V.—Recaudación.

Artículos: 1.º Administración, inspección, vigilancia e investigación. 2.º Recaudadores y agentes.

El servicio de recaudación debe ser muy vigilado por los representantes socialistas, ya que de ello depende que a las arcas municipales contribuyan los que deban hacerlo; y no, como ocurre con frecuencia, que aquellos que disponen de influencia o amistad se pueden evadir del cumplimiento de las ordenanzas. Se precisa ser muy severo en exigir el cumplimiento del deber a los funcionarios encargados de este servicio.

Capítulo VI.—Personal y material de oficinas.

Artículos: 1.º De oficinas centrales. 2.º De otras dependencias.

Capítulo VII.—Salubridad e higiene.

Artículos: 1.º Aguas potables y residuarias. 2.º Limpieza de la vía pública. 3.º Cementerios. 4.º Laboratorio de análisis de alimentos y preparación de vacunas. 5.º Desinfección. 6.º Epidemias. 7.º Saneamiento de terrenos. 8.º Inspección sanitaria de locales. 9.º Higiene pecuaria.

No creemos necesario destacar la importancia que este capítulo tiene para los trabajadores, por lo que los concejales socialistas deben preocuparse porque algunos de sus artículos estén bien dotados, para luego poder organizar los servicios dando trabajo y mejorando las condiciones de vida.

En el primero hay que incluir lo referente a traída de aguas, lavaderos y baños públicos, depósitos de agua, fuentes, limpieza de la vía pública y alcantarillas, etc.

Capítulo VIII.—Beneficencia.

Artículos: 1.º Auxilios medicofarmacéuticos. 2.º Hospitales municipa-

les. 3.º Instituciones benéficas municipales. 4.º Socorro y conducción de pobres transeúntes y emigrados pobres. 5.º Calamidades públicas.

Nosotros debemos aspirar a transformar la beneficencia, o sea el servicio que se concede por caridad, por un sentido de asistencia social. A este respecto se debe procurar dotar bien los diversos artículos de este capítulo. El conceder medicinas a quien no dispone de recursos para ello, eliminando a quienes figuran indebidamente en las listas de la beneficencia; el organizar un servicio permanente de socorro para accidentes; el suministrar alimentos a los enfermos pobres; socorros en metálico para cuando se requieran tratamientos especiales; creación de cocinas económicas donde facilitar alimentos a los trabajadores en condiciones de baratura; ayuda a los transeúntes que van en busca de trabajo, etc., son menesteres que puede y debe llevar a cabo un Municipio que cuente con intervención socialista.

Capítulo IX. — Asistencia social.

Artículos: 1.º Juntas locales. 2.º Fomento de casas baratas. 3.º Seguros sociales. 4.º Retiros obreros. 5.º Instituciones de ahorro, de crédito popular o agrícola o de cooperación. 6.º Colonización interior. 7.º Atenciones diversas.

En este capítulo, importante como los otros, se debe procurar incluir con cargo al artículo 7.º una cantidad con que poder subvencionar a las Sociedades legalmente constituidas que tengan establecido el subsidio al paro forzoso, con lo que de esta forma y de una manera organizada se ayuda a mitigar la triste situación de los trabajadores que contra su voluntad se ven imposibilitados de hallar ocupación.

Capítulo X. — Instrucción pública.

Artículos: 1.º Prestaciones al Estado de servicios de instrucción primaria. 2.º Escuelas municipales de instrucción primaria. 3.º Instituciones escolares. 4.º Enseñanzas especiales. 5.º Escuelas y talleres profesionales. 6.º Instituciones culturales. 7.º Instituciones de ciudadanía. 8.º Conser-

vación de monumentos artísticos e históricos.

Como socialistas, el problema de la educación tiene que figurar en un primer plano de nuestras preocupaciones. De ahí que en el capítulo del presupuesto correspondiente a Instrucción pública consideremos que es donde los concejales socialistas tienen más campo donde actuar.

Becas a los niños inteligentes para que puedan adquirir una cultura superior en otros centros de enseñanza; cantinas donde facilitar alimentos a los hijos de los trabajadores los días de clase; roperos que proporcionen algo de vestuario a estos niños; colonias que con la ayuda del Estado, donde sea preciso, puedan hacer que los niños abandonen por un poco de tiempo el medio ambiente en que viven para gozar un esparcimiento muy beneficioso para su salud y su instrucción; fomento de la mutualidad escolar, para despertar en los niños la afición a la cooperación y la previsión; subvención a organizaciones culturales, etc. Cada uno de estos puntos debe merecer una atención especial de los representantes socialistas en los Municipios.

Capítulo XI. — Obras públicas.

Artículos: 1.º Edificaciones. 2.º Expropiaciones para apertura y ensanche de vías públicas. 3.º Vías públicas. 4.º Vías férreas. 5.º Líneas telefónicas. 6.º Parques y jardines.

Si el capítulo de instrucción pública es muy importante por las perspectivas que abre a la juventud, el que se relaciona con obras públicas es de sumo interés por cuanto de que el Ayuntamiento consigne cantidades importantes depende que en los momentos de mayor crisis económica pueda acometerse la realización de obras que alivien en parte el paro obrero.

Capítulo XII. — Montes.

Artículos: 1.º Personal. 2.º Conservación y fomento. 3.º Deslinde y amojonamiento. 4.º Aprovechamientos comunales.

Nuestros compañeros deben tener especial interés en que haya consignación, donde convenga, para, de

acuerdo con técnicos de confianza, puedan efectuar los deslindes oportunos, evitando que lo que puede ser un ingreso para el pueblo constituya un beneficio para unos cuantos desaprensivos.

Capítulo XIII. — Fomento de los intereses comunales.

Artículos: 1.º Pósitos. 2.º Granjas agrícolas e industriales. 3.º Ferias, exposiciones, concursos, funciones y festejos. 4.º Paradas de animales reproductores. 5.º Auxilios para el fomento de la producción y del trabajo.

Capítulo XIV. — Servicios municipalizados.

Artículo único.

Este capítulo, tan breve en su enunciación, es el que, como socialistas, más debe interesarnos. De nuestra fe en las ideas depende que no sea nada o pueda ser mucho.

Si en el Municipio existe el deseo de municipalizar, suprimiendo intermediarios, servicios como el suministro de pan, leche, carne y otros alimentos de gran consumo; abastecimiento de aguas y de alumbrado, etcétera, una buena administración conduce a proporcionar grandes ingresos para el desarrollo de la vida municipal, con beneficio para los vecinos, como consumidores, que tendrán una mayor garantía en cuanto a calidad, peso y pureza de los productos adquiridos.

Los capítulos siguientes, con artículo único todos ellos, son:

XV, Mancomunidades. XVI, Entidades menores. XVII, Agrupación forzosa de Municipios. XVIII, Imprevistos. XIX, Resultados.

En las líneas precedentes, en esbozo muy ligero, hemos expuesto unos puntos que abren ancho horizonte para el trabajo de los concejales socialistas. En un próximo artículo hablaremos de la posibilidad de arbitrar recursos dentro de los estrechos marcos que concede la ley, en tanto se llega a la ansiada autonomía municipal, que, sobre todo en materia económica, se hace cada día más imprescindible.

M. R.

erro

rea-
ades
nida-
ero-
Ce-
ulían
para-
s de
nda-
a ac-
ulma
e or-
con
a es
e las

hace
titu-
tra-
zca
per-
paso
ma-
lle-
tida

erro,
e un
am-
lera-
a en
pese-
o so-
mos-
está
jem-
r las
nter-

ición
en lo
a es-
uela-
r, el

000



Edificios de la Fundación Cesáreo del Cerro donde reciben educación los hijos de los trabajadores.

verdadero «home» de los niños. Pues eso se quiso que fuera, y está siendo desde hace seis años, la Escuela de la Fundación Cesáreo del Cerro.

Una Escuela modelo, una institución pedagógica que es admirada por todos. Esa es la realidad que hoy presenta la Casa del Pueblo de Madrid a la consideración de todos.

Enclavada en lugar popular de Madrid y en la superficie de unas tres hectáreas se halla la finca, sana, bien situada, con abundantes árboles y vegetación, entre flores y frutos, y allí hacen su vida los pequeños escolares en pleno aire y en pleno sol. La verdadera educación de los niños está en que corran, jueguen en el campo,

loin des bancs où pâlit l'enfance prison-
[nière...

como dijo el poeta. Para que los hombres en su día sean hombres, plena-

mente hombres, hay que procurar que los niños sean íntegramente niños en el sentido absoluto de lo que corresponde a los primeros años de la vida humana.

Y eso es la Escuela de la Fundación Cesáreo del Cerro. Una Escuela que responde al pensamiento de Anatole France cuando dijo que es mejor que los niños aprendan a leer en las hojas de los árboles que en las hojas de los libros.

Cumpliendo el mandato fundacional se ha atendido también a la cultura de los adultos, y a su servicio hay duchas y una biblioteca — lugar de trabajo y seminario — que cuenta ya con más de tres mil títulos, que hacen de ella la más completa y de especialización más moderna para la clase obrera. Pero de esta biblioteca fundacional, que también es circulante, deberemos hablar otro día para hacerlo más ampliamente.

Esta institución de la Casa del

Pueblo madrileño es florón sublime, es sugestión de infinitas modalidades en los avances hacia el porvenir. Así gana sus conquistas la clase obrera organizada; así enaltece, así acrecienta sus prestigios, teniendo como guía eterno el espíritu de Pablo Iglesias; así se hará todopoderosa, a pesar de cuanto pretendan hacer y decir sus enemigos incapaces.

Y porque éste es el anhelo insaciable de los trabajadores madrileños, el alto espíritu pedagógico de Julián Besteiro ha conseguido en esta institución que cristalice su magistral concepción de los viveros infantiles, que con tanto entusiasmo aceptó la Casa del Pueblo al exponérsela en inolvidable conferencia.

El porvenir es de los que trabajan y producen obras de tan profunda trascendencia moral como esta Fundación Cesáreo del Cerro.

FRANCISCO NUÑEZ TOMAS

Las Cooperativas y los Municipios

HAY muchos problemas cooperatistas que ofrecen un gran interés para todos aquellos que sean amantes del estudio de las cuestiones administrativas, así como para aquellas personas que hayan de desempeñar cargos edilicios, pues desde los problemas de abastos hasta los de vivienda, pasando por los de asistencia social, calcúlese qué cantidad de cuestiones no se pueden presentar al estudio y resolución de los Municipios y en cuya mejor solución puede influir de manera enorme la cooperación.

Aprovechando la hospitalidad que al movimiento cooperatista español brinda TIEMPOS NUEVOS, les dedicaremos todo cuanto tiempo nos sea posible, y siempre dentro del espacio que nos es permitido ocupar.

Veamos hoy una cuestión que conviene estén enterados todos los con-

cejales socialistas y aun aquellos que pertenezcan a partidos burgueses, pero que tienen su fuerza de apoyo en los sectores populares. Nos referimos a la exención de impuestos que tienen algunas Cooperativas, no todas, como se afirma muchas veces con bastante ligereza. En materia de impuestos están exentas las Cooperativas obreras, y las que obtengan la calificación de populares, de contribución industrial, de utilidades y de timbre, todos ellos pertenecientes al Estado. En cuanto a impuestos y arbitrios municipales, son muy pocas las que disfrutan de alguna exención. Esto lo decimos para salir al paso de manifestaciones que se suelen hacer contra las Cooperativas presentando la vida de estas entidades como rodeadas de una serie de privilegios que están muy lejos de gozar.

Pero había de ser cierto, habían

de tener las Cooperativas concedido un gran número de exenciones, de impuestos municipales, y esto no sería en ningún caso un privilegio ni un favor, como vamos a demostrar.

Antes de existir en España un movimiento cooperatista organizado, antes de existir la deficiente legislación cooperatista que hoy tenemos, ya había muchas Cooperativas que dedicaban a obras sociales una buena parte de los excesos de percepción. Después de organizarse las Cooperativas nacionalmente, y después de existir la ley de Cooperativas, no hay entidad de esta clase, por medianamente organizada que esté, que no dedique una parte de sus excesos de percepción, o lo que vulgarmente se llaman beneficios, habiendo muchas, todas las llamadas populares, que dedican cantidades que oscilan entre el 25 y el 50 por 100 de dichos excesos, al fondo de obras sociales.

Y estas obras sociales, ¿cuáles son? Veamos la lista de las oficialmente aprobadas por el ministerio de Trabajo para que no se nos pueda decir que inventamos o exageramos:

- 1.^a Servicio medicofarmacéutico y de practicantes.
- 2.^a Subsidio por enfermedad.
- 3.^a Socorro al fallecimiento del socio.
- 4.^a Socorro al fallecimiento de la esposa del socio.
- 5.^a Préstamos a los socios que se encuentren en paro forzoso.
- 6.^a Fiestas familiares con exhibición de películas educativas.
- 7.^a Formación de una biblioteca de obras cooperatistas.
- 8.^a Colonias infantiles.
- 9.^a Pensiones para la vejez y seguro de amortización.



Los niños de la colonia El Arco Iris, en la playa de Villajoyosa.



Salida de la colonia El Arco Iris para Villajoyosa.

10. Fomentar la creación y sostenimiento de instituciones de enseñanza.

Como se ve, casi todas ellas vienen a realizar unos servicios de asistencia social, los cuales, de no realizarse por estas entidades, vendrían a recaer sus efectos sobre el presupuesto de los Municipios. Bastarán para demostrarlo dos o tres ejemplos de los infinitos que podríamos citar:

La Cooperativa popular El Yunque, de Torre Vieja, ha organizado sus obras sociales, y entre ellas, como la más importante, ha establecido un socorro de 1,50 pesetas diarias para la compañera del socio fallecido.

La Cooperativa La Fraternidad, de Barcelona, una de las más antiguas y prestigiosas de España, tiene establecido el socorro de vejez, y a la hora actual tiene a su cargo más de cuarenta ancianos.

La Cooperativa de Madrid El Arco Iris tiene como principal obra social la colonia infantil de Villajoyosa, inaugurada el pasado año con cuarenta niños.

Pensiones a viudas de trabajadores, a éstos cuando llegan a la ancianidad, cuarenta niños hijos de modestos trabajadores enviados a una colonia, ¿no representa para cada uno de los Municipios en que se hallan enclavadas una cantidad muy superior a lo que pudieran dejar de tributar en el caso de que aquellos les concediesen algunas exenciones? Porque de no existir estas obras sociales de las Cooperativas, no diremos que todos, pero la mayor parte de esas viudas y esos

oooooooooooooooooooooooooooooooo

Leed y propagad

TIEMPOS NUEVOS

obreros ancianos, tendrían que acogerse a la beneficencia en muchas ocasiones, y lo mismo diremos de esos cuarenta niños, una buena parte de los cuales hubieran tenido que asistir a una colonia municipal.

Así, pues, seamos un poco justos y vayan sabiendo la relación, y sobre todo el interés, que ofrecen para los Municipios las obras sociales que realizan las Cooperativas, para que cuando llegue la ocasión éstas encuentren en los Concejales, si no protección, pues creen que tanto estas entidades como aquellas otras que se ocupan de otras cuestiones que afectan a los trabajadores no deben vivir protegidas por nadie, por lo menos atención y facilidades, en vez de las trabas y obstáculos que suelen encontrar muchas veces cuando tienen que acudir a la Administración municipal.

REGINO GONZALEZ

RENAULT

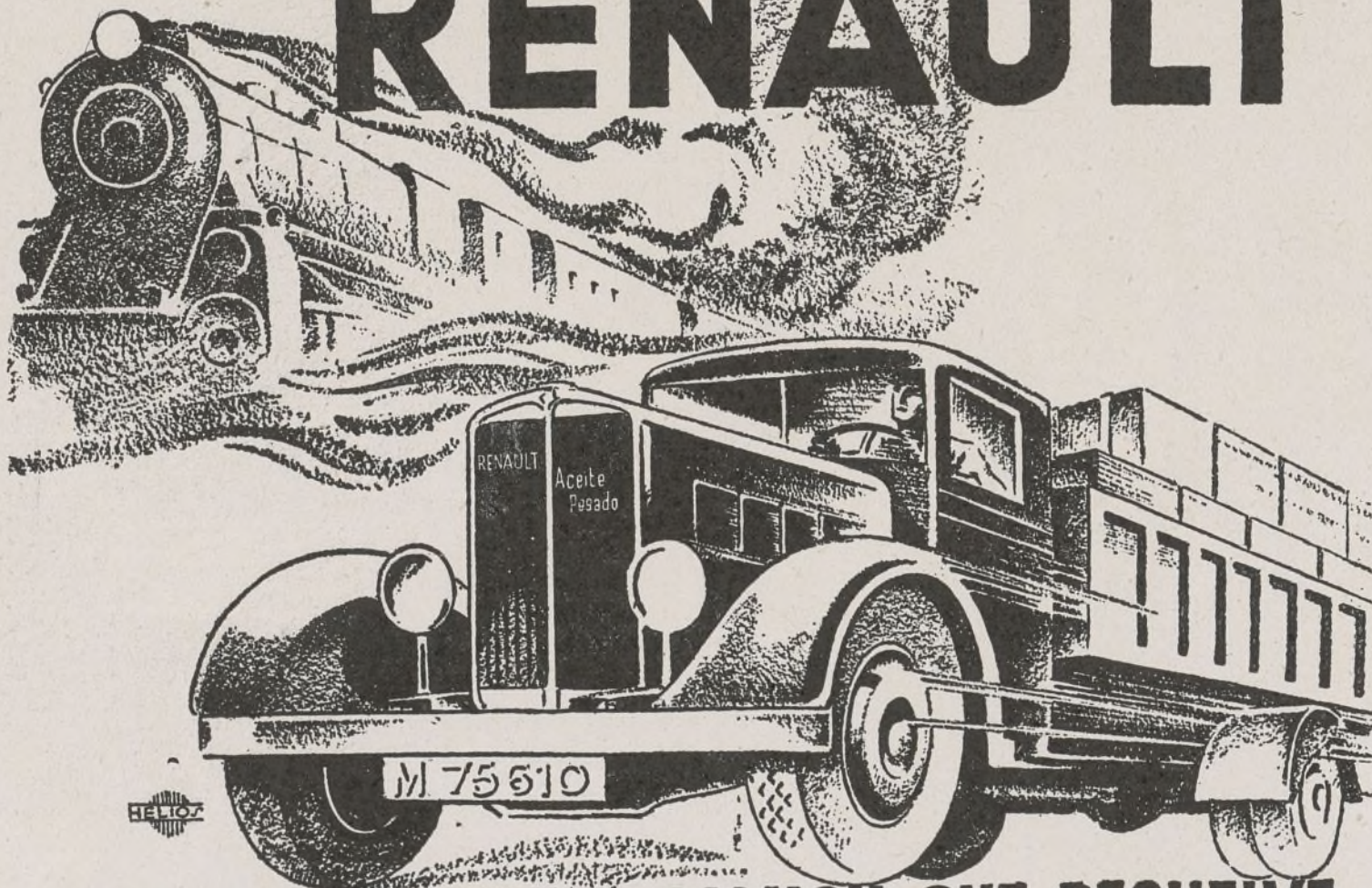

EL NUEVO CAMION QUE RESUELVE EL PROBLEMA DE LOS TRANSPORTES

El 2 1/2 toneladas c. u. de aceites pesados RENAULT que permite, con un gasto de combustible de sólo 17 litros de gasoil por 100 kms., transportar a precios no igualados por ningún otro medio, en condiciones de rapidez desconocidas hasta la fecha, toda clase de cargamentos.

CAMIONES de 3 1/2, 5 1/2, 7 1/2, 12 y 15 toneladas de carga útil.

TRACTORES de 6 y 15 toneladas de carga útil.

AUTOCARS de 33 plazas.

PRECIOS CON ESCASA DIFERENCIA A LOS DE VEHICULOS SIMILARES CON MOTORES DE GASOLINA

Sociedad Anónima Española de Automóviles RENAULT - Madrid

Exposición: Av. Pi y Margall, 16

Oficinas, depósito y talleres: Av. Plaza Toros, 7

Agencias oficiales en Madrid:

Productos de Caucho, S. A.-Sagasta, 21 y 23

Joaquín Mauri.-Paseo de Recoletos, 12

Sucursales...

BARCELONA: Córcega, 293-295

SEVILLA: Av. de la Libertad, 68

GRANADA: Gran Vía Colón, 38 y 40

AGENCIAS EN TODAS LAS CAPITALES

VENTAS A CRÉDITO

Ayuntamiento de Madrid

Ayuntamiento madrileño y socialista

CAUSA un verdadero dolor ver la indiferencia con que el vecindario madrileño — no decimos los nacidos en Madrid, pues éstos constituyen casi la minoría del vecindario — acoge y trata los problemas municipales. Contrasta grandemente esta actitud con la que observan los vecindarios de la mayoría de las capitales y pueblos españoles, donde las cuestiones de orden municipal constituyen una perenne preocupación.

Si los Ayuntamientos de todas las capitales de España — y no digamos de los pueblos — disfrutasen, en la natural proporción, de las posibilidades y del crédito de que goza y puede gozar aún más el Ayuntamiento de Madrid, a buen seguro que el panorama de que disfrutaríamos sería bien diferente al actual. Para los que sentimos y nos interesamos por los problemas de nuestro pueblo, resulta doloroso tener que considerar el contraste entre la apatía y la enemiga de buena parte de los concejales de nuestro Ayuntamiento hacia todo aquello que signifique avance y mejora de los medios de vida municipales madrileños, con el entusiasmo y la fe que en provincias — especialmente en algunas provincias — ponen en el desempeño de sus cargos la casi totalidad de sus concejales.

¿Razón principal y casi única de esta compenetración con la función edilicia? Su carta de naturaleza, la razón de ser hijos del pueblo a quien representan. Naturalmente, que también hay concejales de otra naturaleza que aquella por la que son concejales que merecen bien del pueblo y son honra de sus Municipios; pero estas mismas excepciones demuestran que, como regla general, no puede ni debe haber más y mejores defensores que los nacidos en cada pueblo, o, a lo más, de cada provincia.

Los ejemplos están bien latentes: un Municipio, el de Madrid, que, a excepción de la minoría socialista, casi ninguno de los demás concejales merece seguir honrándose con el título de representante del pueblo ma-

drileño. Lo vemos todos los días. Problemas del más alto interés para Madrid, en interior, ensanche, higiene, arbitrios, enseñanza, etc., que debieran ser acogidos y estudiados con todo celo y cariño para poder hacer un Madrid que en nada tuviera que envidiar a las mejores capitales europeas, y que al propio tiempo pudiera ser expuesto al turismo mundial, son tratados con tal pobreza de espíritu, con tal incapacidad, en lo que no es el factor menos importante la «cosa» política, que un vecindario que se sintiera verdaderamente celoso de los intereses de su pueblo difícilmente habría de consentir. La ruindad política de casi todos los sectores de nuestro Municipio echa por tierra el esfuerzo, el trabajo, el interés que la minoría socialista pone en el desempeño de su cometido, demostrando un celo y una capacidad que nadie ha igualado ni es capaz de superar.

Otros Municipios — las provincias vascas, por ejemplo — marcan la pauta de cómo debe considerarse la función edilicia y a cuánto obliga la representación que el pueblo les otorgó. Las provincias vascas, ante el temor bien fundado de que iban a ser atacadas en los principios de su desenvolvimiento administrativo — la forma como fueron y para lo que fueron nombrados los gestores provinciales son buen aserto — ha puesto en pie, como a un solo hombre, a todos los concejales de las provincias. ¿Identificación política? ¿Conveniencia de esas conjunciones bajo otros aspectos políticos? Nada de eso. Concepto, y grande, del valor moral de su representación concejil. Defensa heroica del derecho de sus Ayunta-

mientos. Temor de perder su autonomía administrativa municipal, ejemplo y modelo para todos, y que constituye su mayor orgullo. Pues qué, si las provincias vascas hubieran estado sometidas administrativamente al Poder central, ¿habría sido posible llevar a cabo la gran obra realizada de tantos años y cada vez con mayores horizontes, en un deseo lógico y natural de una mayor superación? Pues para lograr todo eso no ha sido necesario establecer conjunciones de partidos, ni siquiera puntos de identificación. Ha bastado solamente sentirse hijos del pueblo que les otorgó su representación.

Puede haber, y seguramente los habrá, hombres nacidos en otros puntos de España que, por estar avecindados en Madrid de muchos años, han logrado compenetrarse con el alma del pueblo madrileño y lo estiman como cosa propia; pero la mayoría de estos ciudadanos no hacen sino velar y, al socaire de la vecindad, amparar intereses creados que no les fué posible lograr en los pueblos de su naturaleza.

Madrid necesita concejales madrileños o nacidos en la provincia. Y, sobre todo, concejales socialistas. Su conocimiento de la vida, su experiencia en las necesidades del pueblo les hace acreedores, por derecho propio, a la mayoría absoluta en el Ayuntamiento. No podremos llegar a crear el Madrid con que todos soñamos si no es barriendo todo aquello que signifique el más pequeño obstáculo para el desenvolvimiento de los problemas municipales. Es vergonzoso presenciar cómo tantas y tantas iniciativas socialistas quedan en el panteón de las Comisiones o entre la maraña técnica y burocrática. Una limpieza a fondo sería un gran sedante para este admirable pueblo madrileño, tan digno de mejores representantes municipales. Entre tanto, la gestión que realizan los actuales concejales socialistas es el mejor exponente de la necesidad y conveniencia de su colaboración acertada y honesta.

VICENTE DE ORCHE

TIEMPOS NUEVOS
REVISTA QUINCENAL

◆

Precios de suscripción:

Trimestre...	7,50 ptas.
Semestre...	14 —
Año.....	24 —

Rollo, 2
Tel. 27942

La desgravación de los vinos

COMO en otro trabajo hemos indicado, uno de los puntos que más discutidos fueron en el Congreso municipalista de Gijón fué el referente a pedir o no que los vinos y demás materias derivadas de la uva fueran desgravados de los impuestos municipales que en la actualidad satisfacen.

Dos posiciones antagónicas se debatían. Una, la representada por Municipios de regiones vitivinícolas que en la desgravación de estos impuestos ven la posibilidad de dar salida a las enormes existencias que tienen almacenadas, resolviendo o, al menos, aminorando la difícil situación por que atraviesa hoy la vitivinicultura española.

La otra posición se hallaba firmemente sostenida por representantes de otros Ayuntamientos, la mayoría, que, no sintiendo tan profundamente ese problema, aprecian, por el contrario, que la desgravación del vino supone la ruina de muchas corporaciones. Municipio hay, como Chamarín, que el arbitrio sobre vinos representa un 30 por 100 de su presupuesto de ingresos.

¿Qué argumentos se han esgrimido por uno y otro lado? Los defensores de intereses vitivinícolas hacían especial hincapié en que, al ser suprimidos los impuestos locales, el vino puede abarataarse y, como consecuencia, consumirse mucho más. También argumentan en el sentido de que por la barrera aduanera que representa este tributo los vendedores, por mucho que se beba, es muy poco el vino que expenden. Porque lo que hacen es mixtificar el producto para obtener un margen superior de ganancia. Si se suprime el tributo, nadie tendrá interés en falsificar el vino, y podrá consumirse una cantidad muy superior a la que actualmente se consume.

Los enemigos de la desgravación exponen su pensamiento de que el beneficio que puedan obtener unos cuantos señores, los productores, y más aún los acaparadores de la uva, resulta muy mezquino comparado con el volumen del perjuicio que se irroga a las Municipalidades. Sin contar con que el beneficio no llegaría al consumidor, que en su mayor parte adquiere el vino en proporciones pequeñas, cuyo precio no sería rebajado.

Es indudable que el tema en sí encierra una gravedad grande. Pero con serlo, no es sino una parte del conjunto de problemas que encierra la desgravación de los impuestos sobre artículos de consumo.

Una cuestión que nadie puede negar es que por los Ayuntamientos se gravan otros artículos considerados como de primera necesidad. Y la duda está entre cuáles podrían desgravarse con beneficio para el contribuyente y el menor perjuicio para el Municipio. Para nosotros no tiene duda. La carne, las legumbres, etcétera, pueden y deben ser desgravadas antes que el vino.

Ahora bien. ¿Es que no puede resolverse el problema en su conjunto? Yo considero que sí, y así lo sostuve en el Congreso de Gijón. Es preciso, de una manera terminante, llegar a suprimir los impuestos indirectos que gravan los artículos de consumo. Impuestos que de manera tan directa vienen a gravar las exhaustas haciendas domésticas de los trabajadores. Los que, aun cuando no puedan alimentarse lo debido, como quiera que son una inmensa mayoría en el país, son los que realizan un mayor consumo.

Encontrar los sustitutivos que vengán a contrarrestar la pérdida de los impuestos sobre el consumo es la tarea fundamental a que se lanzaron los congresistas. Y

cuando surge la propuesta de que se pida la implantación del impuesto progresivo sobre la renta, son en primer término los representantes de las regiones del vino los que se oponen. ¿Por qué? La respuesta es bien sencilla. Porque se dan cuenta de que si sus intereses como viticultores les inducen a pedir la desgravación de los vinos, esos mismos intereses de propietario les hacen oponerse a que por una valoración de la riqueza que poseen tengan que tributar por lo que efectivamente les corresponde. Es mucho más fácil recargar el impuesto sobre otros artículos alimenticios. Es decir, seguir la política de nadar y guardar la ropa.

Pero es natural que los trucos salgan mal. Y cuando quisieron adherirse a la propuesta sus adversarios, previendo una maniobra, se lanzaron a votar en contra, con lo que la aspiración de llegar a una desgravación del impuesto sobre vinos no llega a incorporarse a las demandas formuladas por el Congreso de la Unión de Municipios.

No obstante, el resultado interesante obtenido ha sido que se haya abordado tema de tanto interés como el del establecimiento del impuesto sobre la renta, sin que a nadie le haya cogido de sorpresa. Es que hoy día, cuando los problemas son más complejos, las viejas fórmulas liberales no tienen aplicación. Se precisa recurrir a soluciones que para muchos son extremas, pero cuya aplicación, por ser de justicia, ha sido siempre defendida por los que militamos en el Partido Socialista.

MARIANO ROJO

oooooooooooooooooooooooooooooooooooo

Leed y propagad

EL SOCIALISTA

Sociedad Española

P U R I C E L L I

Manuel Silvela, número I

M A D R I D

se juzga por el monje hábito



y a un Ayuntamiento se le juzga por el «pelaje» de sus funcionarios. Vestirlos bien, para mucho tiempo, sin gravar demasiado el presupuesto, es problema que resuelve la colaboración de una sastrería especializada en uniformes...



que dé a esos uniformes «la línea» que tienen todos sus trajes de calle, gracias a sus cortadores de primer orden, y la duración que deben a la calidad de sus pañerías, a pesar de sus precios siempre económicos.

CASA BENITEZ

GRANDES MANUFACTURAS
DE SASTRERIA

Sección Medida.
Sección Señoras.
Sección Niños.
Sección Uniformes.

Proveedor de la Excma. Diputación Provincial de Madrid, del Excmo. Ayuntamiento de Madrid y de la Banda Republicana.

ROSALIA DE CASTRO, 42
(Antes Infantas) Teléfono 17149
MADRID

PUBLICIDAD
ANTONIO
BRERA