

- 2 - cm

# TIEMPOS NUEVOS

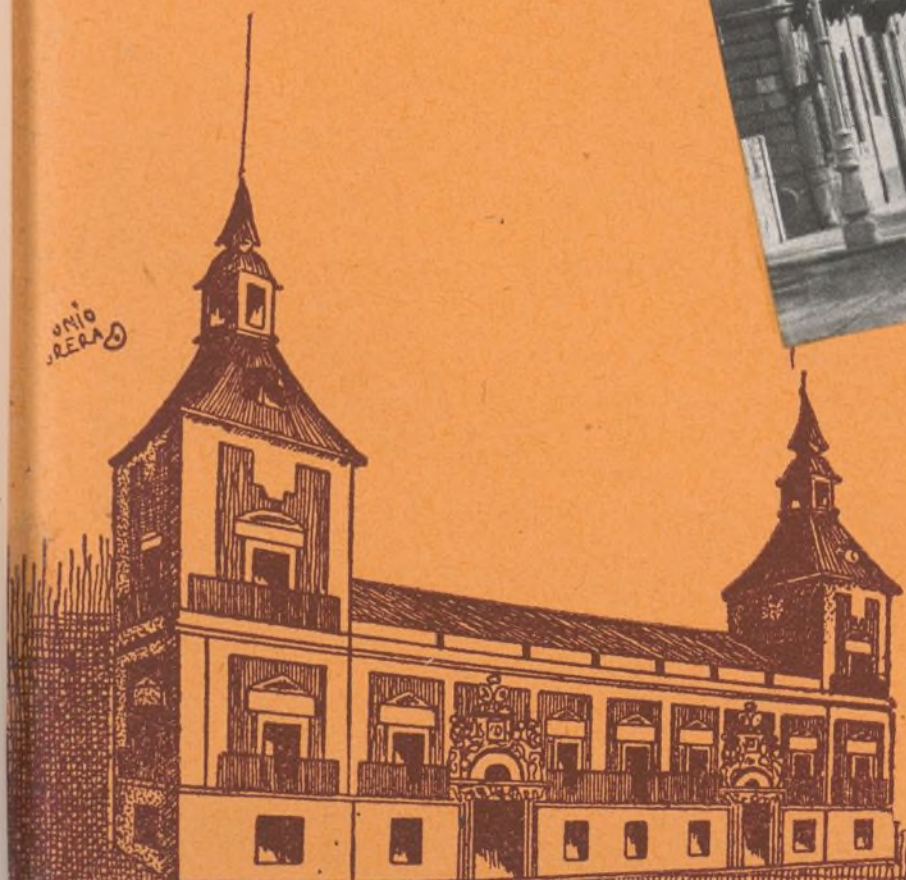



Cumpliendo lo ofrecido en el primer número de nuestra revista, hemos puesto a la venta el primer folleto municipalista de la Biblioteca TIEMPOS NUEVOS, que lleva por título

## INTERVENCIÓN SOCIALISTA EN LOS AYUNTAMIENTOS,

POR NUESTRO CAMARADA  
ANDRÉS SABORIT

El precio del folleto es el de cincuenta céntimos, haciéndose un descuento del 10 por 100 a quienes soliciten, como mínimo, diez ejemplares, y del 20 por 100 a los que pidan más de veinte.

### **LAS COSAS QUE HACIAN LAS HADAS...**

...las cosas que se hacían solas en los cuentos de nuestra niñez, ahora las hace, como por manos de hadas, LA ELECTRICIDAD

Le interesa a usted conocer todas las aplicaciones que tiene la electricidad en los menesteres del hogar y de la oficina, porque cada una de ellas representa más economía o mayor comodidad. Sin perder tiempo, puede usted conocerlas todas, tan sólo con visitar la exposición completa que tiene instalada



## **UNION ELÉCTRICA MADRILEÑA**

En Madrid:  
Avenida Conde de Peñalver, 23  
(Gran Vía)

PUBLICIDAD  
ANTONIO  
CABREJA

### LA EXPOSICION DE MUEBLES NUEVOS M. MALDONADO, CONSTRUCTOR

VARIEDAD ~

~ SOLIDEZ

Inmenso surtido en camas de hierro y bronce - Mobiliario para oficinas - Material escolar

DESPACHOS - COMEDORES - DORMITORIOS - TAPICERIA MODERNA (gran confort)

PRECIOS DE VERDADERA ECONOMIA

Talleres: CONDE-DUQUE, 48  
Teléfono 42096

~ MADRID ~

Despacho: LEGANITOS, 4  
Teléfono 15294



REVISTA QUINCENAL DE ESTU-  
DIOS SOCIALISTAS MUNICIPALES

# TIEMPOS NUEVOS

Director:  
ANDRÉS SABORIT COLOMER

Redacción: ROLLO, 2 - Teléfono 27942

## Necesidad de una ley de urbanización

**L**a expropiación forzosa por causa de utilidad pública. — «Quizá no haya entre las instituciones jurídicas modernas ninguna de aplicaciones tan trascendentales, a la hora presente, y de aplicación tan repetida para los problemas sociales como la expropiación forzosa por causa de utilidad pública.» Con estas líneas, tomadas del estudio, de que es autor D. Niceto Alcalá-Zamora, «Los derroteros de la expropiación forzosa», se iniciaba la Memoria que sobre el tema tercero, «La expropiación forzosa por causa de utilidad pública», presentó la representación de Madrid al Congreso Internacional de Ciudades (Sevilla-Barcelona, 1929).

Los autores de este informe lo dividían en cuatro partes. La tercera constituía en su enunciado una declaración de que las leyes vigentes sobre la materia en nuestro país no responden a las exigencias de la moderna urbanización. Se titulaba «Modificaciones que podrían introducirse en las leyes vigentes para facilitar y activar el normal desarrollo de la ciudad».

Estimaban conveniente los autores de dicho informe la codificación en forma de las diferentes leyes y disposiciones que se relacionan con la expropiación, y particularmente de la variadísima legislación de carácter estrictamente municipal.

Las diversas modificaciones que proponían afectan principalmente a los procedimientos que han de seguirse en los expedientes de expropiación forzosa. Procuran abreviar los trámites y solicitan de los Poderes públicos una reforma que procure evitar algunas obscuridades de la ley en la parte que se refiere a la expropiación de derechos — industrias, comercios, etc. —, que frecuentemente dificulta la conclusión de las expropiaciones.

La cuestión necesita ser planteada en otros términos.

Después de la guerra se ha operado un gran cambio de procedimientos y orientaciones en materia de urbanización que precisan ser tenidos en cuenta. Hay que procurar la redacción de una ley de urbanización que posibilite, estimule y encauce una profunda reorganización de los servicios municipales.

*Una opinión valiosa.* — Con un criterio moderno sobre la cuestión se expresaba la Memoria del Gabinete Técnico de Accesos y Extrarradio de Madrid que ha sido hecha pública al inaugurarse la prolongación de la Castellana en Madrid. He aquí lo que dice al tratar de la coordinación de los planes del Ayuntamiento de Madrid con los del Estado:

«La codicia de los propietarios, el deseo de valorizar sus propiedades, así como la libre disposición y uso indebido que hagan de los terrenos afectados por los proyectos o por sus zonas de influencia, pueden dar al traste con el resultado económico y social de las obras que se están ejecutando. La ley de Expropiación forzosa y el Estatuto no prevén estas circunstancias, ni señalan normas a las cuales habrá de sujetarse el Estado o el Municipio para dar al problema de extensión de la ciudad, al de enlaces ferroviarios, al de emplazamiento de estaciones y al de contrucción de carreteras y vías de penetración las suficientes garantías que permitan establecer un perfecto control sobre los precios de terrenos y al destino que los propietarios, y aun los Municipios afectados por el proyecto, den a sus terrenos.»

*Un mal a evitar: la lentitud en los trámites.* — En la misma Memoria se afirma, refiriéndose al tema concreto de que me vengo ocupando: «Desde luego, la ley de Expropiación forzosa, la de Reforma interior de poblaciones y la de Ensanche señalan una tramitación para las expropiaciones de los proyectos declarados de uti-



lidad pública que lo dificultan sobremanera y hacen su tramitación interminable.»

«Del mismo modo—añade—, tanto el Estatuto municipal como las leyes vigentes en esta materia hablan algo y prevén zonas laterales de expropiación; pero no existe precepto legal ni limitación para zonas de influencia y, sobre todo, para establecer ese control en los precios, para regularizar la compraventa de terrenos y para reglamentar los usos y destinos que éstos hayan de tener.»

He querido copiar los párrafos que anteceden para que se vea hasta qué extremos puede ser interesante para nuestros Ayuntamientos la promulgación de una ley de urbanismo. En cuanto a la amplitud que la misma haya de tener, creo conveniente transcribir los puntos que una ley de esta naturaleza debe abarcar, a juicio del gerente de los servicios técnicos del Ayuntamiento de Madrid. Como podrá notarse, la ley de urbanismo, a juicio de dicho técnico, habrá de promulgarse con carácter especial para Madrid, teniendo en cuenta, sin duda, al hacer esa propuesta, que no era de su incumbencia solicitar una ley de posible aplicación a otras ciudades españolas, a otras provincias españolas, mejor dicho.

«La ley de Extensión—se dice en la Memoria que acompañaba al plano de extensión de Madrid—que se promulgase para Madrid ha de conferir facultades especiales en materia de urbanización y servicios intermunicipales en los aspectos técnicoadministrativo, económico y social.

Ha de contener, sobre todo, preceptos especiales, sin perjuicio y además de los establecidos en la legislación vigente, tocante a:

1.º Expropiación forzosa ampliada a la superficie precisa en cada caso para dar el verdadero valor a una vía pública, ordinaria o férrea, o a zonas completas.

2.º Reservas de terrenos, por un plazo prudencial, que en los planes de extensión se destinen a usos públicos, tales como parques, campos de juego, edificios escolares y públicos, casas baratas, etc.

Normas para fijar con el propietario en estos casos el precio de opción del terreno.

3.º Igual extensión de facultades en los casos de construcción de importantes edificios públicos o grandes parques.

4.º Posibilidad de aplicar también aquéllas para la transformación de barriadas insalubres o superpobladas, fijando en este caso el límite de densidad bruta consentida.

5.º Normas a fijar para la concesión de licencias en zonas no inmediatamente urbanizables.

6.º Aplicación en la ley del principio de la división en zonas de diversos usos y ordenación de las mismas.

7.º Definición especial, en la zona de influencia del gran Madrid, de las zonas urbana, agrícola e intermedia de transición y redacción de sus ordenaciones.

8.º Normas sobre parcelación y reparcelación.

9.º Creación del Consejo superior de Extensión de

Madrid, señalando su composición y facultades, y asignándole recursos económicos.

10. Protección de los lugares históricos o bellezas naturales de la comarca, incluídos los ejemplares arbóreos notables, aunque sean de propiedad privada.

1926. No se olvide que las elecciones de abril del 31 fueron municipales. — La demostración de la urgencia de una ley como la que propugnamos nos la dan las conclusiones aprobadas en el Congreso de la Unión de Municipios Españoles del año 1926. Las líneas generales de las mismas eran las siguientes:

a) Hacer obligatorio para todos los Municipios de más de 10.000 almas, o aquellos que siendo de menor población sufrieren aumentos de más de un 20 por 100 en el último decenio o los que tuvieran balnearios o estaciones donde en cualquier época del año se congregara población que supusiera un aumento del 50 por 100 sobre su vecindario habitual, la formación de proyectos de reforma, ampliación y ensanche de los poblados.

b) Obligar a que los proyectos se comiencen al año de la vigencia de la ley de Urbanización y se ultimen antes de los cuatro, a partir del instante en que la ley se dicte.

c) La necesidad de que la aprobación de los proyectos y anteproyectos lleve anexa la declaración de utilidad pública y necesidad de la ocupación de los terrenos precisos.

d) Abordar conjuntamente en los proyectos el ensanche de los poblados y su reforma interior, aunque ambos aspectos puedan estudiarse de un modo separado.

e) Prever en los proyectos de ampliación las vías de extensión y enlace, creación de espacios libres, zonas de edificios, servicios públicos, parcelación de terrenos, redes de abastecimiento de aguas, sistema de evacuación y ordenanzas de edificación.

f) Atender en los proyectos de reforma interior a los motivos sanitarios, estéticos y de circulación.

g) Necesidad de revisar los proyectos cuando la población crezca.

h) Coordinación de los Ayuntamientos situados en la cintura de las grandes ciudades con éstas para que la correlación urbana no se rompa.

i) Creación de un Consejo superior de urbanización, cuya misión ha de ser esencialmente examinar los proyectos formulados al solo efecto de comprobar si se amoldan a las prescripciones legales; en el cual Consejo actuará un organismo con funciones efectivas.

j) Precisión de tramitar los proyectos y anteproyectos con arreglo al Estatuto municipal y reglamento de obras, bienes y servicios municipales, cuyo articulado debería incorporarse a la ley general de urbanización.

k) Derogación, a partir del momento en que se promulgue la ley, de las de reforma interior de las poblaciones, ensanche y reglamentos respectivos.

l) Coordinación de los proyectos de la ley de Ex-



propiación forzosa con los que sobre tal materia se contienen en el Estatuto municipal y reglamento respectivo, a fin de que la materia indicada quede recopilada en un solo y único texto.

ll) Posibilidad de que los Ayuntamientos expropien la totalidad o parte de la zona donde hayan de realizarse los proyectos.

m) Detalle de los medios económicos con que deben contar los Ayuntamientos para realizar sus obras; y

n) Ligamen del régimen actual con el nuevo mediante varias disposiciones transitorias que se contengan en la ley.

*Las peticiones de los Ayuntamientos y el Estatuto municipal.* — Como puede observarse, no deja de ser curioso que sean los Ayuntamientos mismos los que solicitan la obligatoriedad de una conclusión que se encuentra ya contenida en el Estatuto, como lo es la primera de las transcritas, reproducción, aunque con algunas modificaciones y aditamentos aconsejados por la experiencia, del artículo 217 del Estatuto municipal. En realidad — y ello debido a la rutina, a la falta de continuidad de la obra municipal, en muchos casos, al temor de herir, cuando se trata de Ayuntamientos conservadores, intereses de particulares —, los Ayuntamientos representados en los Congresos de la Unión de Municipios Españoles tenían de antemano perdida la partida cuando solicitaban del Estado la obligatoriedad de preceptos que, con ligeras variantes, han sido incluidos en el articulado del Estatuto, sin que la mayor parte de los Ayuntamientos hayan hecho nada por ponerse en condiciones siquiera de poderlos cumplir por falta

de capacitación técnica o por ausencia de una sana política municipal.

*Financiación de los planes de urbanización.* — Desde el punto de vista jurídico, una ley general de urbanización dejaría sin vigor los preceptos de la reforma interior de poblaciones de 1895, los de la de Ensanche de 1892 y reglamentos respectivos, los relativos a la expropiación forzosa contenidos en la ley del 10 de enero de 1879, los del Estatuto municipal en la parte referente a esta materia y del reglamento de obras, bienes y servicios municipales.

¿Con qué medios económicos se contaría para atender debidamente a los planes y proyectos de ampliación y ensanche? La respuesta a este extremo capital de la cuestión puede encontrarse, con las limitaciones y variantes que impone a uno de ellos el tiempo (1927) en que fué confeccionado, y teniendo en cuenta que el otro se refiere a un caso concreto, en dos estudios sobre la materia aparecidos en nuestro país; me refiero a la ponencia que el Instituto de Estudios Municipales de España presentó sobre el tema «Urbanismo» al III Congreso de la Unión de Municipios Españoles, verificado en Barcelona en 1927, y a la Memoria que acompañaba a los trabajos del Gabinete Técnico de Accesos y Extrarradio de Madrid.

Según el primero, habría de contarse con la enajenación de terrenos afectados por el proyecto, con la contribución territorial de las fincas que se construyan en el sector comprendido en el proyecto, durante un período no menor a treinta años, más los aumentos que en dicha contribución se produzcan por la revisión de registros fiscales, con los recargos que sobre tales con-



Ayuntamiento de Madrid

Paseo de la Virgen del Puerto. La actividad de Muño ha llevado la urbanización a los rincones apartados de Madrid, olvidados por los representantes de la clase burguesa. Y el Madrid proletario no puede olvidar lo que para él han sido los concejales socialistas.



tribuciones y por el propio período de años se impongan, y con el producto de las contribuciones especiales, concedidas con la amplitud que previene el Estatuto municipal y el reglamento de Hacienda municipal.

*Nuevas perspectivas para las haciendas locales.*—Las fórmulas que propone el Gabinete de Accesos y Extrarradio de Madrid se asientan en una labor de coordinación de la ley de Urbanización con un sistema de tributación que la misma ley habría de facilitar (impuesto sobre el valor del suelo, gravamen sobre las viviendas insalubres).

«Tanto el Estatuto municipal como las leyes vigentes en la materia hablan y prevén zonas laterales de expropiación; pero no existe precepto legal ni limitación para zonas de influencia y, sobre todo, para establecer un control sobre los precios que a los terrenos den sus propietarios, para regularizar la compraventa de terrenos y para reglamentar los usos y destinos que éstos hayan de tener.»

«El control a que nos referimos—se dice más adelante—en los párrafos anteriores, que se ejerce con la sola determinación de las zonas de uso, permitirá al Estado establecer—no se olvide que se refiere a los proyectos de prolongación de la Castellana y a los enlaces ferroviarios, concretamente—la relación con los propietarios de los terrenos, llegando en unos casos a la incautación con aplicación de la ley de Expropiación forzosa previa indemnización, *la cual no rebasará nunca el precio del terreno que haya servido de base para la formación del líquido imponible dos años antes de la fecha de aprobación del proyecto.* Le permitirá también en algunas zonas establecer un convenio con los propietarios para que éstos cedan parte de su propiedad, la destinada a vías públicas y a servicios, y perciban el valor del resto de su propiedad *no en metálico*, sino por la entrega de otros terrenos, cuyo valor, aplicado el impuesto de plusvalía y de mejoras obtenidas por el proyecto, sea igual al de tasación obtenido en la reforma señalada en el párrafo anterior.

En alguna otra zona—quizá en las industriales—podrá economizarse el Estado la expropiación con sólo amparar o proteger el establecimiento de industrias reguladas y ejecutadas en la forma y con las condiciones que la ordenanza correspondiente haya determinado, sujetando sus trazados y vías principales a los del proyecto de extensión de Madrid o a los especiales de trazado que se señalan en el proyecto que ha de desarrollar esta Comisión.

Estos procedimientos permitirían desarrollar con gran rapidez las obras sin necesidad de disponer de las enormes sumas que supone la expropiación forzosa con indemnización. De todas maneras, y cualquiera que sea el procedimiento que se adopte, deberá, al emprenderse las obras, ser autorizada la ocupación previa de todos los terrenos afectados por el proyecto que nos ocupa.»

A los medios aquí propuestos habría que añadir, en determinados casos concretos, los que resultarían de la cesión por el Estado a los Ayuntamientos — con crite-

rio urbanístico, no con fines de clientela política — de terrenos o edificaciones que en manos del Estado significan una riqueza improductiva, cuando no una carga, y que en buena política deberían ser cedidos a los Municipios siempre que éstos puedan y garanticen convertirlos en parques, en espacios libres, en jardines de infancia, escuelas al aire libre, mercados, hospital, albergue de mendigos y obreros transeúntes..., en solares que permitan construir viviendas económicas, cuando no influir en el precio de los solares de propiedad particular o posibilitar la realización de proyectos que alivien el paro obrero.

*Conclusión.* — He preferido recoger la opinión de unos técnicos, los acuerdos de los Congresos de la Unión de Municipios Españoles y unos párrafos de Memorias redactadas por Comisiones de carácter oficial, a argumentar por mi cuenta sobre una cuestión en la que, por desgracia, no han reparado nuestros Ayuntamientos en la forma debida. «La visión que hasta el presente se ha tenido del problema de extensión de Madrid—se dice en la Memoria que redacta la Comisión de Enlaces ferroviarios de Madrid—ha estado reducida a la formación de planos y proyectos de una mal llamada urbanización, dando de lado a la serie de cuestiones previas que es necesario plantear; *que sin ellas no se dará un solo paso* y no conseguiremos salir de los estrechos límites en que siempre nos hemos movido.» «El momento es decisivo. El decreto de la República (sobre enlaces ferroviarios) puede ser el punto de partida, el arranque de una nueva etapa. Los problemas sometidos a nuestro estudio, una vez definidos, pueden ser base para los futuros estudios de extensión y simultáneamente plantear una serie de cuestiones previas (ley de Urbanismo, política del suelo, ordenanzas de volumen y de uso, etc.) como preceptos necesarios para una ordenación de la ciudad en todos sus aspectos.»

Son el Gabinete de Accesos y Extrarradio, la Comisión de Enlaces, la ley de Obras de puesta en riego de 13 de abril de 1932 y la ley de Obras públicas sobre emplazamiento de instalaciones ferroviarias dentro de las grandes urbes («si se estima que el actual perjudica el desarrollo urbanístico»), y la ley sobre expropiaciones para la Ciudad Jardín de Alicante..., iniciativas todas de nuestro compañero Indalecio Prieto, desvirtuadas por su sucesor en el ministerio de Obras públicas, a las que los Ayuntamientos españoles, cuya estrechez económica amenaza con retardar en muchos años el engrandecimiento del Estado, que tiene que fundarse—dejemos una vez más que sean otros los que hablen—en una vida municipal «pujante y recia», no han prestado la adhesión fervorosa que merecían.

Somos muchos los jóvenes — permítaseme esta digresión — que hemos llegado a hacer de la apetencia revolucionaria el contenido de nuestra actuación y el estímulo de nuestros estudios. Porque se ha perdido una oportunidad que, sinceramente, no creemos pueda lograrse de nuevo, en España al menos, por métodos constitucionales.

A. FERNANDEZ BALLESTEROS



*Compañía Madrileña  
de  
Mejoras Urbanas*

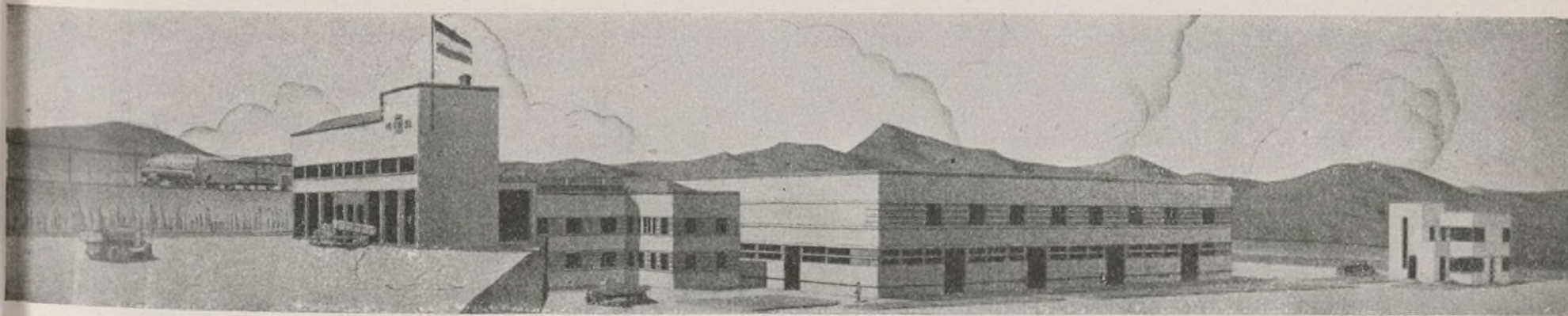

Estación para tratamiento de basuras que está construyendo esta Compañía en Madrid.

*Avenida Conde de Peñalver, 13  
MADRID*

*Teléfono núm. 15047*



## Las instituciones de cultura del Municipio madrileño

# El Museo Prehistórico: Lo que es y lo que debe ser

**M**ADRID, que se creía por los eruditos del pasado siglo que debía el ser la capital de España al capricho de Felipe II, es de las ciudades que tienen un más lejano pasado. Otras capitales se honran y se enorgullecen de sus edificios árabes, cristianos o romanos; mas a todas les aventaja Madrid, puesto que sus solares fueron habitados de manera continua desde los tiempos más antiguos conocidos.

Da la circunstancia extraordinaria de que cuando se iniciaron los estudios prehistóricos en 1860, cuando se discutía aún, en la Academia de Ciencias de París, si el hombre había sido contemporáneo del mamut y de los grandes mamíferos del último de los períodos geológicos, Casiano de Prado y dos sabios franceses descubrieron en los Cerros de San Isidro el primer yacimiento paleolítico de España. No hay obra de Prehistoria, por insignificante que sea, nacional o extranjera, que no

lo estudie, pudiéndose decir que tiene en su género la misma importancia que la Cueva de Altamira en lo que respecta al arte.

Pero San Isidro no era un hecho aislado. En todos los alrededores de Madrid, desde la Casa de Campo hasta el Jarama, aparecen cotidianamente gran cantidad de objetos prehistóricos que debieran ser recogidos y estudiados, por corresponder a épocas casi desconocidas de la Humanidad, y especialmente por tratarse de páginas ignoradas de la historia madrileña.

Los trabajos iniciados en los últimos años por nuestro Municipio han dado extraordinarios frutos. Los abundantísimos materiales recogidos permiten tener una idea completa de la cultura del hombre madrileño, desde la lejana Edad de Piedra hasta la época visigoda.

Es, pues, el momento de dar al público los resultados de estos estudios, y a este fin, dentro de algunos meses, abrirá sus puertas, en el edificio del antiguo Hospicio, un nuevo centro de cultura, el Museo Prehistórico de Madrid.

La circunstancia de no estar termi-

nadas las instalaciones y el que tengamos del Museo Prehistórico y sus fines una idea más elevada y más amplia de aquella a que por el momento debe amoldarse nos obliga a exponer primero lo que el Museo es en el momento presente, y después lo que debiera ser o, mejor dicho, lo que será, puesto que tenemos la seguridad de que el Concejo no ha de desampararlo.

El Museo consta ahora de una sola sala, amplia, pero que se ve mermada por el sector que constituye nuestro cuarto de trabajo. Las colecciones, muy apretadas, por cierto, estarán divididas en dos series. Si se comienza por la derecha, según se entra, se verá en primer término una vitrina destinada al yacimiento de San Isidro, que tiene encima un gráfico con el corte del yacimiento, en el cual se ha procurado dar una idea de las tierras que constituyen las capas en que aparecen los objetos. Estos son los más antiguos vestigios del hombre madrileño en la Edad de la Piedra tallada: hachas de piedra trabajadas a golpes, con las cuales cavaban las fosas-trampas en que cazaban elefantes, rinocerontes y otros grandes mamíferos. Ante ellas el público formulará varias preguntas: ¿Qué elementos hay para saber que estas piezas son auténticas? ¿Cómo se manejaban? ¿Cómo eran los animales que cazaban? Fieles a los fines educativos del Museo, hemos colocado al lado de la vitrina un gráfico del empleo de tales hachas de piedra, y en las paredes, una reconstitución explicada del elefante antiguo y dibujos de otros animales cuaternarios, hechos por el mismo hombre fósil. Nos referimos, naturalmente a pinturas rupestres.

En las restantes vitrinas del Pa-



Cerámica del principio de la Edad del Bronce (dos mil años antes de J. C.), del poblado de la Ciudad Universitaria



leolítico madrileño se va siguiendo el progreso industrial, puesto que los instrumentos groseros y primitivos se ven sustituidos por otros más finos y mejor trabajados, tales como puntas de lanza, cuchillos, raederas para trabajar las pieles, utensilios para la madera, etc.

Si volvemos a la puerta de entrada y seguimos las vitrinas de la izquierda, veremos en primer lugar las industrias de la época de tránsito entre la Edad de la Piedra tallada, en que el hombre era nómada y cazador, de la Edad de la Piedra pulimentada, en que el hombre era agricultor y ganadero y conocía la cerámica, el tejido y trenzado y el pulimento de la piedra. Madrid es muy rico en estaciones de este tiempo, así como del principio de la Edad del Bronce. Hay expuestos vasos con elegantes adornos incisos que merecen ser restaurados, del mismo estilo de los hallados en Ciempozuelos, y que son conocidos y celebrados en todo el mundo. En otra vitrina se presentan los hallazgos realizados en el poblado prehistórico excavado en la Ciudad Universitaria y cedidos en depósito por la Junta constructora de la misma. Aparte de vasos restaurados, lo más interesante son dos lámparas de barro, varios punzones de hueso y los revestimientos de barro de las chozas, que eran circulares y estaban formadas de postes de madera hincados en el suelo.

De la época siguiente el Museo tiene muy buenos elementos en la colección depositada por el señor Bento López. Además de vasos enteros hay una espada de bronce, de la época de El Argar, idéntica a otras encontradas en Santa Olalla, Fuencaliente y otras localidades.

En la misma colección tenemos cerámica típica de la primera invasión de los celtas, en los siglos X a VIII antes de Jesucristo, de gran belleza decorativa, y después la de tiempos posteriores, con adornos hechos con estampilla, y la pintada, correspondiente a los iberos.

La época romana está representada en primer lugar por los frutos obtenidos en las excavaciones hechas por el Ayuntamiento de Madrid en dos villas romanas superpuestas encontradas en Villaverde. Las piezas principales son restos de estucos,

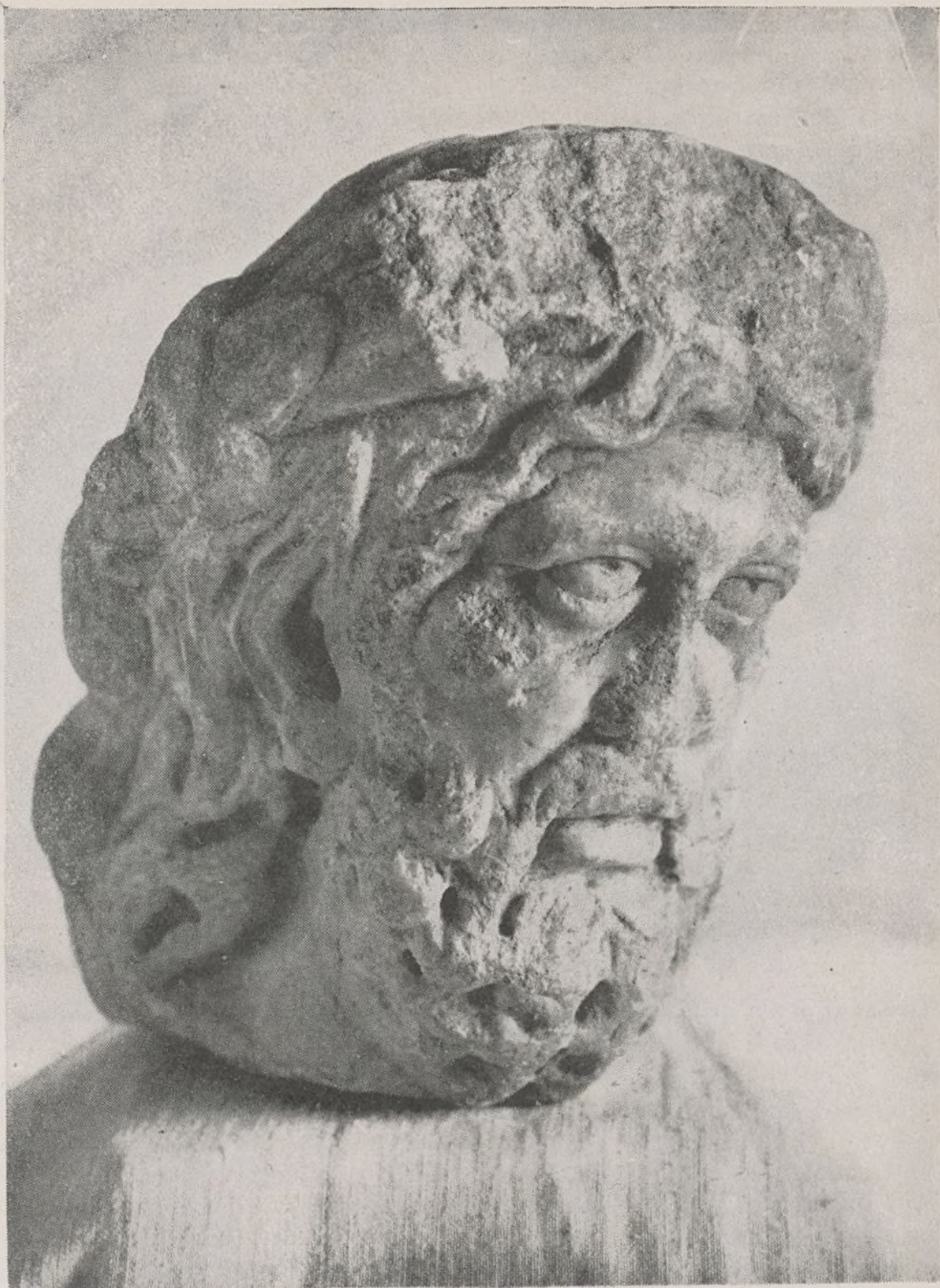

**Cabeza de mármol hallada en la villa excavada, en Villaverde Bajo. Es la primera escultura romana encontrada en Madrid.**

con un colorido de admirable conservación; un ánfora; varios vasos restaurados y una serie admirable de vasos, de barniz rojo con figuras en relieve, o sea la famosa *terra sigillata*, procedente de Italia o de las Galias; restos de un lámparario y de una típica jarra de vino, y, por último, de la primera estatua romana de Madrid, la cabeza de mármol de Sileno viejo, copia de un buen original griego. En el patio hay un fuste de una columna de mármol y unos cajones que contienen unos mosaicos romanos, cuya destrucción

es cada vez mayor por no tener espacio en que poder colocarlos después de ser restaurados y montados.

La serie cronológica se cierra con algunos objetos procedentes de las excavaciones hechas por el Sr. Fernández Godín en una necrópolis visigoda de Daganzo, pueblo perteneciente a esta provincia, y entre los cuales hay que destacar la primera espada visigoda hallada en España. Es de hierro y tiene la embocadura, los bordes y la contera de la vaina, que era de cuero, de plata.

Como habrá visto el lector, el Mu-



seo Prehistórico Municipal ofrece, aun en su forma actual, interés bastante para su visita por el público, deseoso de instruirse. Pero, como hemos dicho anteriormente, nosotros no nos juzgamos satisfechos y de-

la pátina, acción del fuego, del frío, etcétera. Es esencial la presentación de cómo se han tallado los instrumentos, de fósiles característicos y

de pinturas esquemáticas y de grabados de Andalucía y Galicia y maquetas que mostraran una reconstrucción de las viviendas y sepulturas, acompañado todo de abundantes letreros explicativos, se lograría dar al público, aun al más ignorante, una idea viva y palpable de los orígenes y de la infancia de la Humanidad.

Una colección así puede conseguirse con poco gasto, ya que en parte poseemos elementos y otros nos sería fácil conseguirlos por donativos y por cambios. Los objetos que se adquirieran, vaciados en caso de piezas únicas, u originales, no representarían un gasto excesivo para el Ayuntamiento, que nunca ha sido tacaño en lo que se refiere a las instituciones culturales.

En lo que atañe a sus necesidades científicas, el Museo precisa de un laboratorio adecuado, con ficheros, aparato fotográfico y la biblioteca indispensable para la clasificación y estudio y publicación de los objetos; necesita restaurar numerosas piezas amenazadas de perderse, como los mosaicos a que hemos hecho referencia; y, finalmente, el reanudar los trabajos de campo, de recogida sistemática de los hallazgos casuales y la práctica de excavaciones. Si a esto unimos el amplio reparto en el extranjero del *Anuario de Prehistoria madrileña*, del que se han publicado dos tomos que han merecido grandes alabanzas en España y en el extranjero, tendremos un centro de investigación perfecto en todos sentidos, que puede constituir un legítimo motivo de orgullo para el Municipio madrileño.

Hay una ocasión adecuada para realizar la apertura del Museo Prehistórico Municipal en estas condiciones. En la segunda quincena de octubre próximo se celebrará en Madrid la Conferencia internacional de Museos, entidad dependiente de la Sociedad de Naciones. Vendrán los directores de los principales museos, y entonces será la mejor ocasión para demostrar que el Municipio madrileño ha sabido crear un museo orientado según las corrientes modernas y su amor por todas las manifestaciones culturales.

José PEREZ DE BARRADAS



**Hachas de piedra, que fueron los primeros instrumentos usados por el hombre madrileño de la más lejana Edad de la Piedra, hace unos treinta mil años.**

searíamos que cumpliera fielmente los fines culturales para los que ha sido creado.

Un museo no debe dar la sensación de un almacén de cosas curiosas e interesantes, sino un centro educativo, cuya primera finalidad debe ser la instrucción del público. El Museo Prehistórico Municipal no puede desatender este aspecto y debe estar instalado de tal forma que proporcione al que nada sabe una idea clara de la Prehistoria desde los más lejanos tiempos hasta la época visigoda, que en él el estudiante universitario encuentre colecciones adecuadas para sus estudios y que suministre a los especialistas materiales para sus investigaciones.

Aquella pregunta a que aludimos antes: ¿Qué pruebas hay de que son auténticos estos objetos?, es la primera que debe ser contestada con explicaciones gráficas y con una colección de objetos en que se ponga de manifiesto el proceso de la talla,

de vaciados de las distintas razas humanas que vivieron en aquellos tiempos. Debiera organizarse una colección general, que muestre cómo se han desarrollado las industrias humanas, una especie de «Prehistoria del trabajo humano», con amplios letreros explicativos. Las paredes debieran decorarse con copias en color de las pinturas rupestres españolas, los bisontes de Altamira, los signos de Sautian, las ciervas de Novales, el pez de la Pileta y escenas tan sugestivas de la vida del hombre paleolítico pintadas por ellos mismos como el paseo de la mujer con su hijo de Minateda, la danza bélica de Valltorta, la cacería de ciervos de Alpera, la recogida de la miel de Bicorpo, etc.

En lo que a las épocas más modernas se refiere, debieran dedicarse unas vitrinas a los orígenes de la agricultura, de la ganadería y de la metalurgia, a la fabricación de la cerámica, etc. Con esto, con copias



## Congreso municipalista

# Ponencia sobre proyecto de ley Municipal

### BASE PRIMERA

#### ENTIDADES MUNICIPALES

**S**E reconocen como entidades municipales: El Municipio, las entidades locales menores, las Mancomunidades y las agrupaciones forzosas para el cumplimiento de fines o servicios municipales.

El Municipio, como realidad básica social, determinado por la asociación natural de personas y bienes establecida en el territorio que comprende su jurisdicción, ha de cumplir, con personalidad reconocida y amparada por la ley, aquellos fines de carácter público que le son peculiares.

Las entidades locales menores comprenden los anejos, parroquias, lugares, aldeas, caseríos y poblados, que, constituyendo núcleo separado de edificaciones, forman un conjunto de personas y bienes con derecho o intereses peculiares y colectivos, diferenciales de los generales del Municipio.

Las Mancomunidades constituidas libremente por los Municipios autónomos, sean o no limítrofes, y aunque pertenezcan a provincias distintas, para fines, servicios y obras de la competencia municipal o de carácter comarcal y para solicitar y explotar concesiones de obras o servicios públicos, estén o no comprendidos dentro de la competencia municipal.

Las agrupaciones forzosas para el cumplimiento de fines o servicios municipales impuestos por la ley orgánica, cuando se manifieste la imposibilidad de realización de alguna de las obligaciones de índole comunal.

### BASE SEGUNDA

#### REPRESENTACIÓN LEGAL DE LAS ENTIDADES MUNICIPALES

La representación legal del Municipio, así como el gobierno y administración de los intereses generales del mismo, corresponde al Ayuntamiento.

La de las entidades locales menores, a su Junta vecinal.

La de las Mancomunidades municipales, a los organismos y personas que determinen sus estatutos, redactados por los Ayuntamientos interesados.

La de las agrupaciones forzosas, por el organismo que determine la ley.

La ley reconocerá al Ayuntamiento, Juntas vecinales, organismos rectores de las Mancomunidades municipales y agrupaciones forzosas capacidad plena para adquirir, reivindicar, conservar o

enajenar bienes de todas clases, celebrar contratos, establecer y explotar toda clase de obras y servicios públicos obligarse y ejercitar acciones civiles y criminales, administrativas y contencioso-administrativas; quedando expresamente derogadas las leyes desamortizadoras en todo cuanto se refiere a los bienes de las entidades municipales, facultándose para la reversión de aquellos bienes comunales que pertenecieron a su patrimonio y fueron enajenados en virtud de las leyes desamortizadoras.

### BASE TERCERA

#### TÉRMINOS MUNICIPALES

El término municipal lo constituye el territorio a que alcanza la jurisdicción de un Ayuntamiento.

Los términos municipales podrán ser rectificadas y sus núcleos, dejando siempre a salvo la subsistencia de los Municipios interesados, segregados y agregados parcialmente a otra entidad municipal, a voluntad de los Ayuntamientos interesados o por acuerdo de las Cortes, cuando así lo recomiende el interés público, como término del expediente formalizado con los requisitos que la ley orgánica Municipal determina.

### BASE CUARTA

#### DEL REGISTRO CIVIL, POBLACIÓN Y SU EMPADRONAMIENTO

Es obligatorio para todos los habitantes de un Municipio inscribirse en el padrón municipal, instrumento público y fehaciente, en el que serán clasificados como vecinos, domiciliados y transeúntes; teniendo los vecinos derecho a participar en los aprovechamientos comunales y la obligación de contribuir al levantamiento de las cargas municipales legítimamente impuestas.

El Registro civil, complemento necesario para la formación del padrón municipal y medio de información para la labor de estadística y quintas impuesta a los Ayuntamientos, pasará a depender de éstos, teniendo el carácter de servicio municipal.

### BASE QUINTA

#### COMPOSICIÓN DE LOS ORGANISMOS MUNICIPALES

El Ayuntamiento, órgano supremo en la dirección, gobierno y administración de los intereses morales y materiales del Municipio, ostenta su representación legal, teniendo el carácter de corpora-

ción de derecho público en que se encarna la soberanía municipal.

Se compondrá de un alcalde presidente, tenientes de alcalde y concejales en el número siguiente:

El número de tenientes de alcalde en cada Ayuntamiento será igual al tercio de concejales de que se componga la corporación.

El número de concejales titulares de cada Ayuntamiento variará de seis a treinta, con arreglo a la siguiente escala de población:

Hasta 1.000 habitantes, 6; de 1.001 a 5.000, 9; de 5.001 a 10.000, 12; de 10.001 a 20.000, 15; de 20.001 a 50.000, 18; de 50.001 a 100.000, 21; de 100.001 a 500.000, 24, y de 500.001 en adelante, 30.

En los Municipios menores de 500 habitantes dejará de elegirse el número de concejales señalados, funcionando en régimen de concejo abierto cuando así lo acuerde la mayoría de los vecinos.

La renovación de los Ayuntamientos se hará por mitad cada tres años, y la convocatoria para la elección, por el Gobierno, dentro del último cuatrimestre del año en que termine el mandato de los concejales.

Las vacantes transitorias o definitivas de concejales se cubrirán con las listas a que pertenezca la vacante producida, designándose por orden correlativo de lista al candidato de la misma que figure con mayor votación.

El procedimiento para la elección de concejales será el de lista, con las modalidades que la ley Electoral determine.

El gobierno y administración de las entidades locales menores estará a cargo de una Junta vecinal, elegida por sufragio universal, igual, directo o secreto, y formada por tantos vocales como concejales correspondieran a la entidad si formase Municipio independiente. La Junta vecinal elegirá de su seno un presidente, en la forma que la ley determine para la elección de alcalde, y con las facultades de presidir la Junta y dirigir sus deliberaciones, cumplimentar los acuerdos y ejercer la jefatura de los servicios propios de la entidad local menor.

Las Mancomunidades municipales tendrán como órgano representativo una Comisión intermunicipal, integrada por todos los Municipios agrupados y constituida en la forma que determinen los estatutos de aquéllas.

Las agrupaciones forzosas se regirán por un organismo en que tenga intervención la representación de los Municipios interesados, la jefatura del ser-



vicio que hubiere de acometerse y la Mancomunidad provincial u organismo rector de los intereses intermunicipales.

### BASE SEXTA

#### DEL ALCALDE, TENIENTES DE ALCALDE Y CONCEJALES

El alcalde, como jefe supremo de la administración comunal, representará y presidirá al Ayuntamiento y a la Comisión ejecutiva.

Cuando los gobernadores civiles prescinden, con arreglo a la ley de Orden público, de los alcaldes en el ejercicio de la autoridad gubernativa, ello no podrá, en ningún caso, dar lugar a la suspensión de dichos alcaldes en sus funciones como jefes supremos de la administración municipal.

Los Ayuntamientos al constituirse determinarán la cantidad fija que en concepto de gastos de representación habrán de percibir por dozavas partes los alcaldes presidentes.

Los alcaldes serán elegidos por el Ayuntamiento o por el pueblo. Cuando lo elija el Ayuntamiento, el nombramiento recaerá en uno de los miembros de la corporación. Cuando sean elegidos por el pueblo deberán reunir las condiciones exigidas para el cargo de concejales.

La elección de alcalde se verificará cada tres años, al renovarse la corporación. El alcalde elegido por el Ayuntamiento podrá ser destituido por el voto de las tres cuartas partes de los concejales que legalmente formen la corporación; y si fué elegido por el pueblo, su destitución se efectuará por ma-

yoría de votación popular, en que tome parte el 60 por 100 de los electores.

Los tenientes de alcalde serán elegidos directamente por el Ayuntamiento y su mandato durará tres años.

Esta elección se efectuará de forma que se hallen representadas proporcionalmente todas las minorías, correspondiendo un teniente de alcalde por cada tres concejales; facultándose a los grupos que no cuenten con este número para agruparse a estos fines.

Para ser concejal se requiere hallarse en plenitud de sus derechos civiles y políticos y saber leer y escribir. Este cargo será obligatorio, irrenunciable y remunerado.

La ley determinará las incapacidades o incompatibilidades aplicables a estos cargos; no pudiendo ejercer el cargo de concejal los diputados a Cortes o regionales ni los funcionarios en servicio activo que perciban sueldo del Estado, Provincia o Municipio, salvo en el caso de renuncia o excedencia en sus cargos.

La autoridad gubernativa no podrá intervenir de manera alguna en el nombramiento, suspensión o destitución de concejales.

### BASE SEPTIMA

#### CONSTITUCIÓN Y FUNCIONAMIENTO DE LOS AYUNTAMIENTOS

Verificada la elección para la renovación de los Ayuntamientos, y después de que la Audiencia provincial haya resuelto las reclamaciones que se hubieren formulado sobre la validez de la elección y de las actas, se constituirá

el Ayuntamiento, en el día prefijado por la ley, con los concejales a quienes hubiere correspondido continuar en el desempeño del cargo y con los nuevamente elegidos.

En tanto no quede constituido definitivamente el Ayuntamiento, funcionará a los solos efectos de llevar la representación municipal, y de despacho ordinario usual, una Mesa, formada por el concejal electo de más edad, que hará de presidente, y por los dos concejales igualmente electos de menor edad, que le acompañarán en el ejercicio de la facultad que interinamente se les asigna, sin que tengan personalidad para intervenir ni ejercitar ninguna de las facultades asignadas por la ley al Ayuntamiento, Comisión ejecutiva y alcalde.

Constituidos los Ayuntamientos definitivamente, procederán a determinar libremente, en su primera sesión, el régimen de gobierno municipal que traten de imponer, que será de dos clases:

- a) Régimen de corporación plena; y
- b) Régimen de pleno y Comisión ejecutiva.

De este régimen podrán quedar excluidos los Municipios de censo inferior a 5.000 habitantes, cuando así lo determine el Ayuntamiento.

En las corporaciones en que su régimen sea de Ayuntamiento pleno elegirán el alcalde y los tenientes de alcalde en su primera sesión, caso de que aquél no hubiera sido elegido por el pueblo, y se fijará el número de Comisiones permanentes o grupos de servicios en que deba dividirse la corporación.

En su segunda sesión de constitución



La Puerta de Toledo La Puerta  
de Madrid, como ha  
hallaba no hace ahora por  
mucho tiempo. de los s



procederá el Ayuntamiento a la distribución de servicios municipales, imputándolos al respectivo grupo o Comisiones permanentes, procediéndose a la designación de los tenientes de alcalde o concejales que, en su caso, deban presidirlas; pudiendo asimismo establecer las delegaciones de los servicios que crean convenientes.

En los Ayuntamientos que se gobiernan por el régimen b), además de la elección de alcalde y tenientes de alcalde que integran la Comisión ejecutiva, se procederá, en la primera sesión, a elegir al presidente de la asamblea para las deliberaciones del Pleno.

Los Ayuntamientos que funcionen en régimen de corporación plena celebrarán sesiones ordinarias, por lo menos, cada quince días y extraordinarias a instancia o por iniciativa de la Alcaldía o de dos tercios del total de concejales. Los que funcionen en régimen de pleno y Comisión ejecutiva celebrarán sesiones ordinarias, por lo menos, una vez al mes, sin perjuicio de las extraordinarias convocadas con los requisitos antes señalados.

Las sesiones serán públicas, salvo cuando por mayoría y en casos especiales, o por tratarse de asuntos referentes al orden público, al decoro de la corporación o de sus miembros, se acuerde lo contrario; celebrándose indeliblemente aquéllas en las casas consistoriales, y requiriéndose para su validez la presencia del número de concejales que en cada caso la ley fije; siendo obligatoria la asistencia de los concejales a sesiones, y no pudiendo

tratarse en aquéllas ningún asunto que no figure previamente consignado en el orden del día.

### BASE OCTAVA

#### CONSTITUCIÓN Y FUNCIONAMIENTO DE LA COMISIÓN EJECUTIVA

En los Ayuntamientos en que para su gobierno se establezca el régimen b), señalado en la base anterior, funcionará una Comisión ejecutiva, que representará a la corporación en los intervalos de sus sesiones para el cumplimiento y ejecución de sus acuerdos y ejercicio de las demás acciones que determine la ley.

Constituyen la Comisión ejecutiva el alcalde y los tenientes de alcalde elegidos por el Ayuntamiento.

La Comisión ejecutiva, en la primera sesión de constitución, fijará los días y horas para la celebración de sus sesiones, que en ningún caso podrán ser menos de una semanal, además de las extraordinarias, que se celebrarán por iniciativa de su presidente o por petición de la mayoría de los miembros que componen aquélla. Será de aplicación a las sesiones de la Comisión ejecutiva lo dispuesto para las del Pleno.

### BASE NOVENA

#### COMPETENCIA MUNICIPAL

Es de la exclusiva competencia municipal subordinada la observancia de las leyes generales de la República, el gobierno, fomento y dirección de los intereses peculiares de los pueblos.

La ley especificará el alcance de la competencia que en esta base se atribuye a los Municipios, definiendo sus principales objetivos y teniendo en cuenta como fundamentales los siguientes:

a) Idoneidad legal de los concejales y constitución de la corporación, Comisión ejecutiva, organismos de Mancomunidad.

b) Nombramiento y cese de autoridades y dependiente de la corporación, en consonancia con lo que determine el Estatuto de funcionarios.

c) Registro civil y padrón municipal.

d) Ejecución y contratación de obras y servicios.

e) Municipalización de servicios.

f) Defensa en juicio de los intereses y derechos del Municipio, con el ejercicio de las correspondientes acciones.

g) Adquisición y enajenación de bienes y derechos del Municipio o de establecimientos, y funciones que de él dependen y gestión del patrimonio municipal, sin que en ningún caso sea necesaria autorización gubernativa.

h) Policía de vigilancia y seguridad en las playas y regulación de sus aprovechamientos, sin perjuicio de los derechos inminentes del Estado en la defensa nacional.

i) Régimen y gestión de la Hacienda municipal.

j) Repoblación forestal de sus montes o de los del Estado, con sujeción en este último caso a las normas vigentes establecidas por el Estado para aquellos en que él las realice, percibiendo



Ayuntamiento de Madrid

La Puerta de Toledo  
id, como ha quedado  
no hace ahora por iniciativa  
de los socialistas.



los Municipios los ingresos que de ello pudieran derivarse.

k) Construcción de canales de riego o pantanos, aislada o mancomunadamente, con subrogación a tal fin en las atribuciones y derechos que al Estado pudieran corresponderle.

l) Aprobación de ordenanzas municipales y reglamentos de servicios y dependencias del Municipio.

m) Propuesta de variantes en la organización y régimen económico del Municipio.

n) Formación y disolución de sus mancomunidades.

o) Enjuiciamiento de los problemas de interés general que afecten a la Municipalidad, ejerciendo el derecho de petición con la adopción de acuerdos, que podrán ser elevados al Gobierno y a las Cortes.

Se considerarán en la ley como servicios primarios atribuidos a la competencia municipal los siguientes:

a) Servicios de comunicaciones urbanas y rurales de todas clases.

b) Servicio de higiene y salubridad: alcantarillado, desinfección, desecación de lagunas, cementerios, etc., etc.

c) Policía de la vivienda, en relación especial con la higiene y el fomento de casas baratas.

d) Fomento y defensa de la agricultura y la ganadería; guarderías de cosechas, ganados y heredades.

e) Policía de abastos, mataderos, alhóndigas y mercados e inspección de substancias alimenticias para evitar su adulteración y fraude.

f) Policía de vigilancia y seguridad de las personas y de los bienes en la vía pública, en las construcciones, fá-

bricas y talleres, transportes, espectáculos públicos, defensa contra el fuego, inundaciones y otras calamidades.

g) Fomento de la cultura y defensa del patrimonio artístico municipal.

h) Beneficencia municipal y tutela de menores, huérfanos, desvalidos y viciados.

i) Acción social para procurar mejora y bienestar en las clases trabajadoras, especialmente mediante la fundación y fomento de instituciones y seguro, cooperación, crédito popular y agrícola y régimen de Pósitos.

j) Construcción y conservación de obras comunales y edificios municipales.

k) No será obstáculo la competencia municipal para el ejercicio de la que corresponda a institutos y servicios análogos dependientes del Estado, regiones o Mancomunidad provincial.

#### BASE DECIMA

##### ATRIBUCIONES DEL AYUNTAMIENTO Y DE LA COMISIÓN EJECUTIVA

Corresponde al Ayuntamiento el ejercicio y desarrollo de las funciones básicas y de resolución en el gobierno, fomento y dirección de los intereses peculiares de la comunidad en las materias propias de la competencia municipal; pudiendo anticipar que debe ser de la competencia del Pleno todo lo relacionado con la confección de presupuestos, aprobación de cuentas, deuda y crédito, proyectos de obras, servicios y contratos, así como la municipalización de aquéllos; regulación y patrimonio municipal, Carta municipal, funcionarios en la forma determinada en el apartado b) de la base novena y, en general, otros objetivos de igual o análoga importancia y la fiscalización de los acuerdos y actos de la Comisión ejecutiva.

La ley determinará las atribuciones de la Comisión ejecutiva como órgano constante y ejecutivo de los acuerdos del Ayuntamiento, ejercicio de funciones que no admite intermitencia, resolución de casos urgentes y cuanto se fije como de su propia competencia.

Las facultades de la Comisión ejecutiva serán, además:

a) Iniciativa de asuntos, pasándolos a los grupos o Comisiones permanentes para informe al Pleno o informe y propuesta concreta de acuerdo a la Comisión ejecutiva, según resultare la competencia.

b) Adopción o revisión de acuerdos que le hubiere propuesto el grupo o Comisión respectivos.

c) Delegación de servicios afectos a su competencia.

d) Resolución de competencias positivas o negativas de los grupos o Comisiones y su resolución o adopción directa de acuerdo.

e) Resolución de todos los recursos

de reposición interpuestos contra sus decisiones o contra las de sus delegados e informe de los recursos que deba dictaminar el Ayuntamiento.

Las facultades de las Comisiones o grupos de servicios serán:

a) Informe de los asuntos que deban ir al Pleno municipal.

b) Informe y propuesta de acuerdo de los asuntos en que deba entender en definitiva la Comisión ejecutiva, a los efectos de adoptarlos o revisarlos.

c) Propuesta a la Comisión ejecutiva de delegaciones de servicios propios del grupo o Comisión proponente, sin perjuicio del derecho de aquélla a delegarlos directamente.

#### BASE UNDECIMA

##### RÉGIMEN DE CARTA

Los Ayuntamientos podrán adoptar una organización peculiar acomodada a las necesidades y circunstancias especiales de su vecindario, con el voto favorable de dos terceras partes de concejales en ejercicio.

Se denominará esta organización Régimen de Carta, y expuesto al público y resueltas por la corporación las reclamaciones presentadas, se elevará a las Cortes, para que dicha carta obtenga el rango de ley aplicable al Municipio interesado; debiendo las Cortes prestar aprobación íntegra o rechazarla por inconstitucional.

Gijón, a 8 de agosto de 1934. — El presidente, *Rufino Laiseca*. — Los secretarios, *José Fernández* y *Antonio Marco*.

Almacén de tarjetas  
postales y abanicos  
al por mayor y menor

Hijo de F. Díez Pauperiña

Papejería - Imprenta  
Objetos de escritorio  
y artículos de piel

Madrid:

MAGDALENA, 32

Teléfono 15123

Flamarique

&

Homedes

CONSTRUCCIONES

MADRID

Malasaña, número 7

Teléfono 17345







consistoriales e inmediatamente proceda a poner el cuadro en el sér y estado que se hallaba, borrando la palabra "Constitución" y sustituyéndola por el rostro del rey José I. El oficio en que se comunicó que la reparación estaba terminada y la forma en que ésta se hizo son dignos de particular atención:

«Puede usted hacer presente a la Municipalidad de la Villa de Madrid que el quadro de la alegoría está ya como en su primitivo tiempo con el retrato de S. M. el mismo que yo pinté como cuando salió de mis manos.

Lo que comunico para su inteligencia. Madrid, 2 de enero de 1813. — Francisco de Goya. — Sr. D. Juan Villa y Oliver.»

Ahora bien, Goya no se toma la molestia más insignificante para restablecer el retrato, como lo atestigua el siguiente oficio de su puño y letra:

«Sr. D. Juan Villa y Oliver: Mi discípulo D. Felipe Alas me ha dicho que diga yo lo que se le debe dar por su trabajo de descubrir el retrato de S. M. en el quadro de la alegoría que representa la Villa de Madrid hecho por mi mano, que us-

ted lo ha ordenado así y yo me comengo en hacer lo que usted ordena; lo que se le debe dar es ochenta reales de vellón, según mi parecer es lo justo. Dios guarde a V. muchos años.

Madrid, 2 de enero de 1813. — Francisco de Goya (1). Esta es, pues la "segunda transformación de la alegoría de Madrid".»

Aún no habían transcurrido seis meses cuando, sufriendo el cuadro su «tercera transformación», desapareció de nuevo y para siempre el retrato de José I, sustituido otra vez por la palabra «Constitución». También intervino Goya en aquel sencillo trabajo, que confió a otro discípulo, según consta en acuerdo tomado por el Municipio en 23 de junio de 1813 y por los asientos de Contaduría, en los que «Hízose presente un oficio de D. Francisco de Goya en razón de que se paguen sesenta reales al pintor que ha puesto las letras de la Constitución en el cuadro alegórico a la Villa de Madrid.» «60 reales a D. Dionisio Gómez por haber puesto las letras de la Constitución en el cuadro alegórico de la Villa de Madrid colocado en una de las Casas consistoriales.»

Esta vez parecía que el nuevo rótulo iba a tener mayor permanencia y que el rey Fernando VII respetaría la Constitución de 1812. No fué así, y de todos es sabido cómo se comportó aquel por tantos motivos execrable monarca con el pueblo que tanta sangre derramó por él y que tanto le deseaba. En mayo de 1814, disueltas las Cortes y destruido por las gentes venales cuanto simbolizaba la idea constitucional, puede imaginar el lector lo que se tardaría en borrar la entonces pecaminosa y delictiva palabra «Constitución» del admirable y sufrido cuadro. Lo cierto es que sobre el día 25 asistió Fernando VII a una fiesta municipal, y allí estaba, en el cuadro de la alegoría, su retrato, pintado de prisa y corriendo, borrada totalmente la leyenda «Constitución».

No existen datos fehacientes para saber qué artista, en tan poco tiempo, pintó *aquello*, y no tendría nada de extraño que fuese el mismo Goya, que aun pintados con toda calma y



Alegoría de Madrid El "Dos de Mayo", de Goya, que existe actualmente en la Casa Consistorial madrileña.

(1) Ambos documentos constan en el Archivo Municipal, signatura 3-459-45.



con modelo, más que retratos de este rey resultaban verdaderas caricaturas. De todas suertes, ésta fué la «cuarta transformación del sufrido cuadro».

Seis años duró aquel período de cruel y desaforado absolutismo, y no es de extrañar, por lo tanto, que no tuviese modificación alguna la alegoría de Madrid. En este tiempo Goya y su protector Bravo del Rívero sufrieron persecuciones y molestias por estar tachados de afrancesamiento; por fin, fueron ambos perdonados, y Goya pintó un retrato ecuestre del rey Fernando VII el Deseado para la Academia de San Fernando. En 2 de junio de 1823 acordaron los señores regidores comisarios de Casas Consistoriales pasarse a casa del pintor Vicente López el cuadro que representa la Villa de Madrid, para que, en lugar del actual retrato, poco parecido, del rey, se hiciese otro por el citado artista.

Desde octubre de aquel año hasta septiembre del año 1826 tuvo en su estudio el cuadro de Goya, que devolvió, por fin, el día 28 del citado mes, y cobró por su trabajo 2.000 reales de vellón, recibo que consta en el Archivo, por la «quinta transformación» de la *Alegoría de Madrid* (1).

Quince años estuvo sin sufrir más alteraciones que la de un bayonetazo que cierto oficial de Secretaría le dió en un raptó de indignación patriótica y constitucional inferido en pleno rostro del ya bastante impopular rey, en el período revolucionario. Ni aun con motivo de su muerte, ocurrida en 1834, en que bien pudo ser mutilada su ingrata efigie. Por fin, cuando el partido liberal consiguió echar de la regencia y de España a la reina gobernadora, fué cuando se procedió a hacer la «sexta transformación», a cuyo efecto en 21 de mayo de 1841 tuvo principio el expediente, «a petición del señor procurador síndico D. Juan José Arostegui, sobre que se borre el retrato de Fernando VII del cuadro alegórico que hay en la sala de Columnas, y se ponga en su lugar el libro de la Constitución», expediente de un laconismo oficial

poco usado, sin preámbulos ni consideraciones innecesarias, y «así se acuerda» y se ejecuta; siendo, por lo tanto, ésta la sexta transformación sufrida por la *Alegoría de Madrid*.

Todavía en 1872, el marqués de Jarelo, alcalde entonces de la villa, siente curiosidad de ver si bajo las sucesivas capas de pintura podría apreciarse el primitivo retrato del que el pueblo clamorosamente llamaba Pepe Botellas, el Tuerto, a pesar de que no era tuerto ni bebía; pero el retrato del intruso apareció ras-

pado. A D. Vicente Palmaroli, que fué el pintor que hizo estos trabajos, se atribuye la séptima, última y definitiva transformación, pintando en claros caracteres la actual leyenda «Dos de Mayo».

Y como quiera que este artículo es ya más extenso de lo que la paciencia del lector me da derecho, terminaré la descripción del resto de los cuadros que adornan este histórico salón en un próximo artículo.

Por la transcripción:

ANGEL PEREZ CHOZAS,

Archivero de Villa.

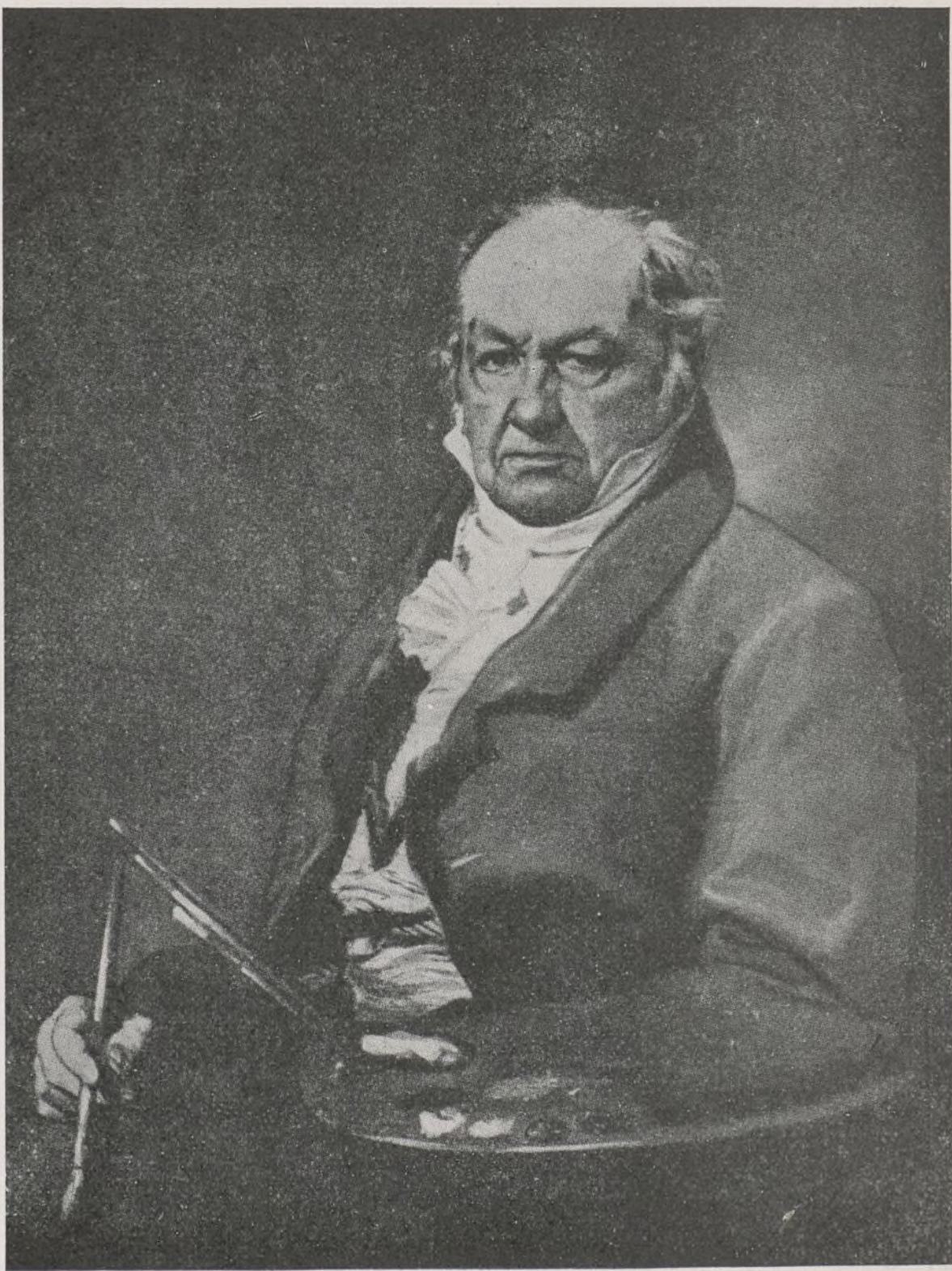

En la colección Madrid, de la Casa Consistorial, figura el presente autorretrato de Goya, una de sus obras maestras.

(1) Archivo Municipal, signatura 3-102-105.



# LOSETA ASFALTICA C. P. A.



*Pavimento de fabricación  
nacional*

*cómodo, práctico, silencioso, de  
fácil colocación, de larga vida.*



*Calles con 25 años de servicio  
son la mejor garantía de nuestra*

**LOSETA  
ASFALTICA  
C. P. A.**

MADRID: calle Villanueva, pavimentada con loseta de asfalto C. P. A.

*Pida folleto ilustrado a la*

**Compañía Peninsular de Asfaltos, S. A.**

*Domicilio social: Avenida del Conde de Peñalver, 21. - MADRID*

TELÉFONO 11246

BARCELONA:  
Vía Layetana, 28  
Teléf. 11673

VALENCIA:  
Av. del Puerto, 219  
Teléf. 30429

SEVILLA:  
América Palace  
Teléf. 31656



*Fomento de Obras  
y Construcciones*

===== S. A.

*Madrid - Barcelona - Zaragoza*

===== Oficina en MADRID:

*Plaza de las Cortes, número 9*



# Ponencia sobre obras y servicios municipales

Base 1.<sup>a</sup> Teniendo en cuenta que, desde un punto de vista general, pueden considerarse como constitutivos de servicios públicos municipales todos aquellos cuyo funcionamiento interesa de modo indispensable o cuando menos conveniente a la generalidad de los vecinos, debe constituir aspiración primaria de los Ayuntamientos — doblemente acusada en los urbanos — su municipalización, y muy especialmente, por sus efectos sanitarios, de los de abastecimiento de aguas, de leche, merca-

dos y mataderos, recogida y tratamiento de basuras, evacuación y depuración de aguas negras, transportes y mortuorios o de pompas fúnebres.

Para que los Ayuntamientos puedan contar con los medios adecuados para establecerlos, mantenerlos o conservarlos, debe hacerse extensiva a los Municipios la facilidad que sobre expropiación de servicios concede para la Administración general del Estado el artículo 44 de la Constitución.

Base 2.<sup>a</sup> La ley debe precisar los

servicios municipales, distribuyéndolos en tres grupos cuya extensión y desarrollo dependerán de la categoría del Municipio y de sus características locales; estos tres grupos son los siguientes: De construcción, de explotación y de prestación.

Base 3.<sup>a</sup> Deberá otorgarse a los Ayuntamientos la máxima libertad para la reglamentación interna de cada clase de servicios, ejercitando así la autonomía que les concede el artículo 9.<sup>o</sup> de la Constitución de la República española.

## AGUAS POTABLES

Base 4.<sup>a</sup> Deberá establecerse la obligatoriedad de agrupación de Municipios para efectuar abastecimientos de aguas potables, siempre que técnicamente se imponga esta solución. Los proyectos de abastecimientos de aguas de cualquier localidad o grupo de ellas deberán basarse en las necesidades de su población actual y en las modificaciones que sean previsibles dentro del plazo de treinta años.

Base 5.<sup>a</sup> Deberá establecerse la obligatoriedad de aprobación por los Municipios de reglamentos del servicio de abastecimientos de aguas que contengan como normas fundamentales las siguientes:

La prohibición de concesiones gratuitas a caño libre; la calificación por contador, autorizándose mínimum obligatorio; la reglamentación de acometidas y el establecimiento expreso de los cánones de las mismas; la declaración de insalubridad de todo edificio que no esté abastecido pasado un cierto plazo de establecido el servicio en la zona en que se encuentre enclavado, y la prohibición de la reventa del agua.

Base 6.<sup>a</sup> Se declarará el mantenimiento, como mínimum, del régimen actual de ayuda del Estado para obras de esta clase, habida cuenta de su finalidad sanitaria.

Base 7.<sup>a</sup> Establecimiento de medios para hacer efectiva la obligación de asegurar y mantener la pureza de las aguas en todo momento, con responsabilidad de los Ayuntamientos por las consecuencias que originase el incumplimiento de esta obligación.

## AGUAS RESIDUALES

Base 8.<sup>a</sup> Se declarará la obligatoriedad del establecimiento de alcantarillado en un plazo máximo de cinco años, formulándose a la vez el reglamento para su utilización y conservación.

Base 9.<sup>a</sup> Deberán establecerse normas técnicas de los alcantarillados adecuadas a los diversos sistemas hoy día existentes.

Base 10. Deberá ratificarse el prin-



Del Madrid antiguo: Un aspecto de la calle del Rollo.



cipio de imposición de contribuciones especiales para esta clase de obras, con un máximo de los 2/3 del valor total de las mismas, incluida la depuración; el importe de las obras de acometida a la general será siempre de cuenta de los propietarios.

Base 11. Deberá formarse reglamentación rigurosa y concreta del vertido directo en río o mar.

Base 12. Deberán fijarse las garantías a exigir a los sistemas depuradores, según la ley.

Base 13. Se mantendrá la colaboración del Estado para los proyectos de saneamiento y la regulación de las subvenciones que para los mismos y para las obras se otorguen.

Base 14. Deberá imponerse la mancomunidad forzosa de Municipios para saneamientos que se interfieran o complementen.

#### LIMPIEZA PÚBLICA

Base 15. Los Ayuntamientos deberán organizar el servicio de limpieza de las vías públicas, de recogida de basuras de todas clases y de su transformación y aprovechamiento; esta organización será rigurosamente obligatoria para todas las capitales de provincia y poblaciones de más de 10.000 habitantes.

Base 16. Se prohibirá de un modo terminante el aprovechamiento de basuras en verde, es decir, sin tratar, así como la recogida y aprovechamiento de cualquier clase de ellas por particulares.

#### PAVIMENTACIÓN

Base 17. La pavimentación de calles constituye un servicio público que deberá atenderse por los Municipios urbanos en razón a sus necesidades de tráfico, limpieza e higiene.

#### CIRCULACIONES

Base 18. Los Municipios regularán la circulación de carruajes y peatones con arreglo a las normas nacionales e internacionales y a las locales que, como complemento de ellas, se estimen convenientes.

#### ALUMBRADO

Base 19. El alumbrado público se reputa servicio obligatorio para todos los Ayuntamientos.

Base 20. En tanto no sea municipalizado este servicio se establecerá la intervención técnica y administrativa de los Ayuntamientos en las Empresas suministradoras.

#### ABASTOS

Base 21. Se establecerá la obligatoriedad de reglamentar el servicio de abastos, así como la de instalar mercados o puestos reguladores en todo caso, y centros de control sanitario y de trans-

formación de productos, según la importancia de la población.

Base 22. Deberá facultarse a los Ayuntamientos para regular la importación de determinados productos alimenticios; prohibiéndola cuando no se haga en las condiciones que previamente determinen sus ordenanzas o reglamentos sanitarios locales.

#### PREVENCIÓN Y EXTINCIÓN DE INCENDIOS

Base 23. Todos los Ayuntamientos deberán, en sus ordenanzas municipales, reglamentar lo concerniente a prevención de incendios, con la obligación de disponer de material y de personal adscrito al servicio de extinción. Se establecerá la obligación de mancomunar los Ayuntamientos que por su importancia no puedan tener servicio propio de extinción de incendios; señalándose como límite de la mancomunidad obligatoria en estos casos una zona de territorio comprendida dentro del radio de 50 kilómetros.

#### SANIDAD E HIGIENE

Base 24. Se considerarán servicios municipales de sanidad e higiene, además de los de abastecimiento de agua potable, evacuación y recogida de aguas negras y basuras y su tratamiento, y limpieza de vías públicas, ya mencionados, los siguientes:

A) Profilaxis de las enfermedades infectocontagiosas en el hombre y en los animales.

B) Policía sanitaria de alimentos e industrias.

C) Policía sanitaria del trabajo en general, y particularmente del escolar.

D) Policía sanitaria mortuoria.

E) Policía sanitaria de locales públicos y medios de transporte.

F) Saneamiento de viviendas.

G) Vigilancia sanitaria de la atmósfera y reglamentación de ruidos urbanos e iluminación de vías públicas y locales, incluso en su aspecto publicitario.

H) Reglamentación y vigilancia sanitaria de piscinas y baños públicos.

#### ASISTENCIA MÉDICOFARMACÉUTICA

Base 25. Se consideran comprendidos dentro del servicio municipal de asistencia medicofarmacéutica los siguientes extremos:

A) Asistencia medicofarmacéutica gratuita de los pobres, en sus múltiples aspectos y especialización.

B) Asistencia urgente de traumati-

zados, accidentados y súbitamente agravados en curso de enfermedad.

C) Vigilancia médica y protección de las embarazadas pobres y del lactante.

Las funciones de asistencia medicofarmacéutica enumeradas deben ser comunes a Municipios rurales y urbanos, si bien en estos últimos su amplitud y desarrollo ha de ser también mucho mayor, estableciendo Casas de socorro, hospitales, dispensarios y maternología, etcétera, en la medida de sus posibilidades económicas.

Las funciones de sanidad e higiene municipal mencionadas definen en su ejecución el concepto de urbe o ciudad moderna y progresiva, carácter que perderá o no tendrá la agrupación o aglomeración humana en que deje de cumplirse alguna de las funciones dichas o sea defectuoso o negligente su ejercicio. Entre todas ellas, el Municipio rural podrá prescindir de la política sanitaria del trabajo y de la de los medios de transporte, de la vigilancia sanitaria de la atmósfera y de la reglamentación de los ruidos urbanos e iluminación, y reducir las restantes, de modo más o menos elemental, en armonía con sus posibilidades económicas.

#### ASISTENCIA SOCIAL

Base 26. Se considerarán obligaciones incluidas dentro de este servicio las siguientes:

A) Protección de la infancia y de los desvalidos inutilizados para el trabajo y sin él, o parados.

B) Construcción de viviendas económicas e higiénicas.

Las funciones municipales de asistencia social deben quedar reducidas de modo sucinto en los Ayuntamientos rurales al primer apartado, que en los urbanos comprenderá amplia variedad de actividades (colonias escolares, asilos, casas-cunas y guarderías infantiles, comedores de asistencia social, subsidios y subvenciones a menesterosos, etc.)

Base 27. En los Municipios rurales, solos o mancomunados, la dirección de sus actividades sanitarias debe corresponder al Estado o región autónoma, así como ejercerá esta organización superior la vigilancia o control de aquellas funciones en los Ayuntamientos urbanos, completándolas o supliéndolas, según los casos, y sancionando la negligencia o incompetencia de los Municipios para desarrollarlas con un régimen de tutela semejante al del aspecto económico que se establecía en el Estatuto municipal.

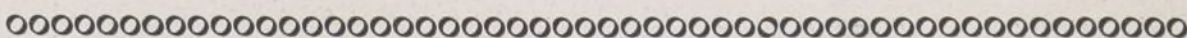

*El Ayuntamiento de Barcelona ha acordado que el cargo de concejal sea retribuido. Han votado en contra los de la Lliga y los radicales. Los primeros, porque no lo necesitan y quieren impedir que las izquierdas puedan actuar. Los segundos, porque trabajando «gratis» se sale mejor. Sacrificios que se hacen, de los que sólo son capaces los lerrouxistas, como lo han demostrado toda la vida.*



## La limpieza pública en Santander

**N**UESTRA revista ha considerado conveniente dar a conocer la transformación que en servicio municipal tan importante como el de la limpieza pública han realizado aquellos Municipios de importancia de nuestro país en que tiene intervención el Partido Socialista.

A este efecto, nos hemos dirigido a

Estos carros eran abiertos, y cuando terminaban su misión municipal se dedicaban al transporte de mercancías. Este sistema ocasionó repetidas protestas de la opinión pública, y algunos hombres de ciencia residentes en Santander llegaron a preocuparse del problema.

Como hemos indicado, el servicio se hallaba arrendado a unos particulares,

mediando, como fuera posible, semejante estado de cosas.

En el arrastre y recogida de basuras se empleaban doce carros, que percibían semanalmente 550 pesetas. El nuevo Concejo adquirió cuatro vehículos automóviles cerrados, capaces para dos toneladas de peso cada uno, y cuyo valor fué de 17.500 pesetas por unidad. Es decir, que en dos años y medio ha quedado amortizado con la cantidad que se abonaba a los anteriores concesionarios.

El establecimiento de este servicio ha representado un aumento en los gastos de conservación y funcionamiento diarios, pues para ello ha sido preciso cubrir cinco nuevas plazas de choferes. Para compensar este exceso de gasto se ha suprimido el servicio de transporte de materiales, que se hallaba igualmente contratado, servicio que ahora desempeñan estas mismas camionetas cuando se ha terminado la limpieza pública.

Como quiera que por el concepto de transporte de materiales se pagaban 60.000 pesetas al año, resulta que el Municipio ha mejorado extraordinariamente su servicio de limpieza, hallando aún una economía en el presupuesto que puede cifrarse en unas 30.000 pesetas anuales.

Por intervención e iniciativa de la minoría socialista se ha elevado el jornal del personal adscrito a este servicio en 1,25 pesetas diarias. En la actualidad el salario que se percibe al ingresar es de 7,65 pesetas, de las que se deduce el 5 por 100 para aplicación de derechos pasivos, que los tienen en la misma cuantía que el personal técnico y administrativo.

Nuestros camaradas han conseguido implantar el turno de antigüedad para los ascensos dentro del cuerpo, además de proporcionar ropa y calzado adecuado para el servicio que desempeñan.



Del Madrid moderno: Plaza del Callao.

nuestros camaradas concejales en demanda de información. A continuación damos a conocer la respuesta recibida de los compañeros santanderinos.

Hasta hace muy poco tiempo, el servicio de recogida de basuras se efectuaba en Santander en carros alquilados conducidos por bueyes, lo que determinaba una gran lentitud en la operación.

que efectuaban la recogida con ayuda de personal municipal. El canon que les abonaba el Municipio era de pesetas 27.000 anuales, o sea 550 a la semana.

En el Ayuntamiento republicano fué designado un socialista para presidente de la Comisión de Policía urbana. Este camarada, por encargo expreso de la minoría socialista, se dispuso a ir re-

Herramientas de todas clases

ATOCHA, 42

Teléfono 11204

MADRID

VIGAS DOBLE T

ALMACENES DE HIERROS Y FERRETERIA

HERRAJES PARA OBRAS

SOBRINOS DE P. DE IGARTUA



# ARCHIVADORES DE ACERO

MARCA

**Rudy Meyer**

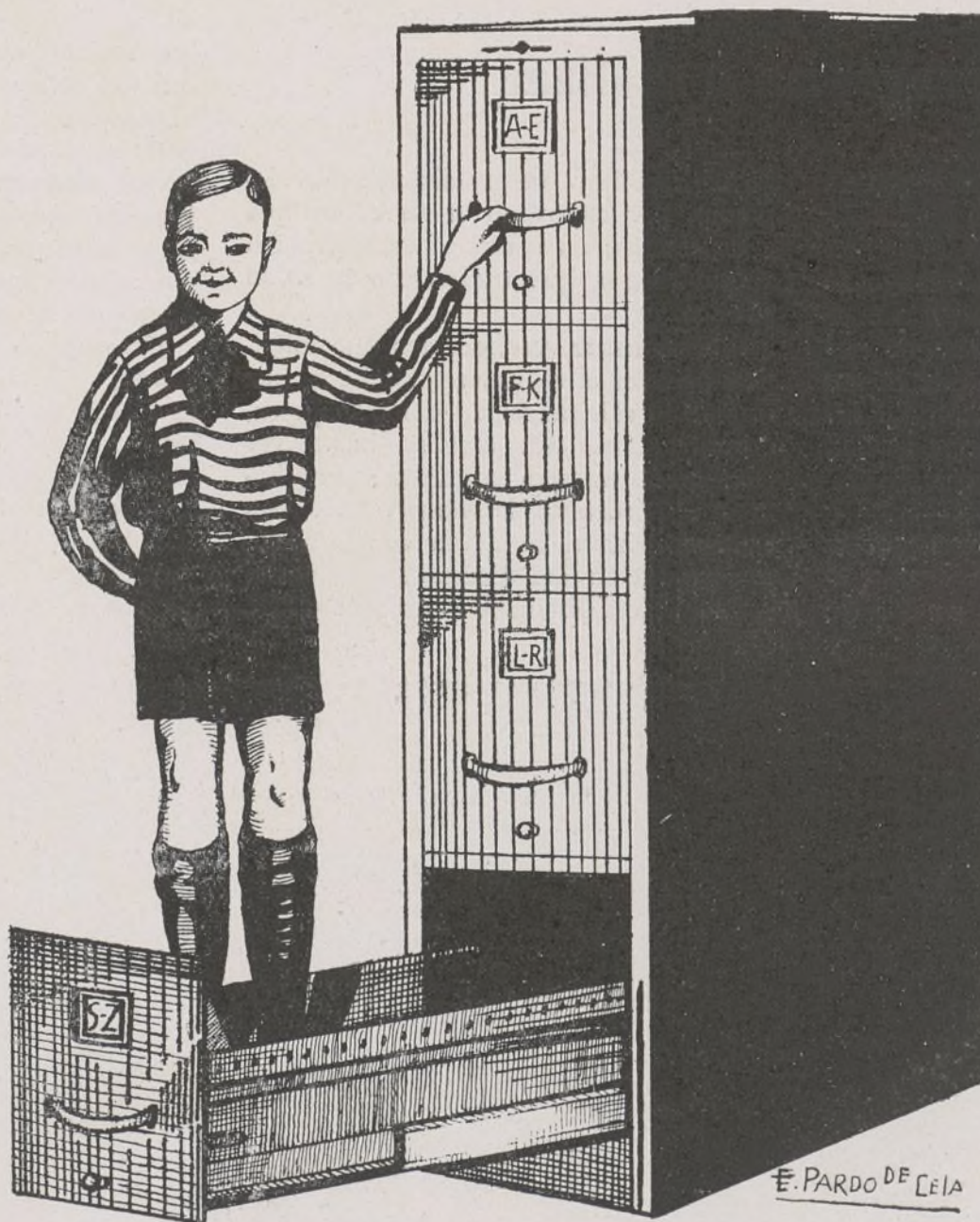

LA CALIDAD MÁXIMA

PIDA DETALLES:

**Rudy Meyer**

MADRID

Montera, 28





# LA VIVIENDA Y EL MUNICIPIO

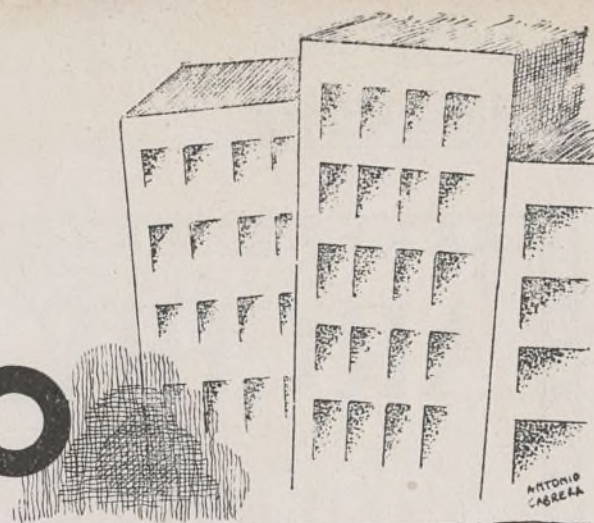

ANTONIO  
CABRELA

## Un programa a realizar

**L**A política social inmobiliaria que ha iniciado el Municipio madrileño, con la construcción de 2.616 viviendas en la capital, necesita un nuevo impulso para recoger el fruto de sus aportaciones no sólo en lo que afecta a su parte económica, sino ante los inmensos beneficios de carácter social, sanitario e incluso humano que la realización de la obra lleva consigo.

Es de todo punto indispensable dotar de viviendas higiénicas a la clase trabajadora de la nación, en sustitución

de las que hoy, desgraciadamente, disponen, por contribuir a su exterminio y desolación, en beneficio exclusivo del actual casero, que trafica con la salud pública.

Sinceramente reconocemos que mientras persista el régimen capitalista, que impide la reivindicación del trabajador, encontraremos mil escollos hasta ver conseguido nuestro propósito; pero hemos de procurar ir venciendo con todo entusiasmo al contar con el apoyo y cooperación del elemento proletario. Los datos estadísticos de mortalidad

que recientemente han sido publicados son fiel reflejo de la falta de viviendas higiénicas. Se precisa demoler barrios enteros, donde las edificaciones son focos de infección perenne que hace continuos estragos en sus habitantes, y a éstos hay que trasladarlos a viviendas que reúnan las características más exigentes de la técnica moderna.

Debemos intensificar esas construcciones, y al hacerlo hay que estudiar la forma de que las habitaciones, además de estar convenientemente emplazadas, para que sea fácil su comunicación con el centro de la población, estén dotadas de los adelantos constructivos que el siglo actual ha traído consigo. Hemos de aspirar a que todas las pie-



Madrid: Colonia de  
casas económicas "Re-  
sidencia".

Ayuntamiento de Madrid



zas tengan cubicación, aireación y soleamiento conveniente; a que la calefacción central y la instalación de baños con su servicio de agua caliente esté asegurado en régimen de comunidad; y en general todos cuantos medios sean necesarios para que sus habitantes disfruten del debido *confort*.

Por consiguiente, nuestro programa debe limitarse a construir viviendas higiénicas y a demoler todas aquellas que no reúnan las mínimas condiciones sanitarias.

En cuanto al aspecto social de la cuestión, debemos orientar el problema en el sentido de que el alquiler sea proporcionado con las disponibilidades de sus inquilinos y en función del número de personas que tenga a su cargo el cabeza de familia, para de ese modo hacer un reparto equitativo y justo de los alquileres que deban satisfacer sus habitantes. Asimismo hay que procurar reglamentar el número de in-

dividuos que deben ocupar una vivienda, y a ese efecto han de intensificarse, con extremado rigor, las disposiciones que se dicten encaminadas a estos fines.

oooooooooooooooooooooooooooooooo

*El alcalde de Laborcillas (Granada) ha sido sustituido, según el gobernador, «porque cuando fué el delegado gubernativo cortó la luz». Luego ha resultado que, según certificado del director de la Central eléctrica, avería ha durado casi ocho días, siendo ajeno a ella en absoluto dicho alcalde. Pero lo que dirá el gobernador: el principio de autoridad, sobre todo, y no se puede modificar una orden dada. Y si el alcalde es socialista, menos.*

Así como en las casas se aprecia el grado de limpieza de sus ocupantes inspeccionando las habitaciones de servicio, y el grado de cultura de los pueblos por el número de escuelas, el bienestar social de los países se aprecia visitando las viviendas modestas de la clase trabajadora.

Por tanto, nuestra misión debe circunscribirse a proporcionar a todo el elemento productor de la nación, y con mayor equidad que la que hoy existe, «pan, escuelas y hogar», firmes cimientos de la justicia social, y cuya implantación, con vehementes y apremiados deseos, se manifiesta en la generación actual.

¿Obtendremos el éxito que merece nuestro propósito? ¡No lo podemos predecir! Pero lo que sí aseguramos es que, por lo pronto, continuaremos intensificando, como hasta ahora lo hemos hecho, la edificación de viviendas para la clase trabajadora.



Otro aspecto de la Puerta de Toledo, de Madrid, conforme ha quedado después de las reformas realizadas por iniciativa de los concejales socialistas de la capital de la República.





Puente de Alcántara.

## Turismo

### TOLEDO

**S**ERÍA pueril por nuestra parte si pretendiéramos nosotros hoy daros a conocer Toledo. Escritores y artistas, en todos los idiomas, dijeron ya cuanto tenían que decir de la ciudad imperial, y sería en nosotros vanidad o pedantería insistir en ello.

Sin embargo, iniciada nuestra colección de estampas turísticas con la exposición de algunas ciudades poco conocidas, al menos de la generalidad, creíamos que habría de llegar, y ha llegado, un momento en que debíamos rendir el homenaje debido a aquellas joyas hispánicas que, simplemente al enunciarlas por su nombre, evocan, por sí



Arco del Sangre.

España monumental, sólo les pedimos que al llegar aquí no vean en las estampas que les ofrecemos un exponente de las bellezas toledanas, sino simplemente un recuerdo, un momento de meditación y un estímulo para que, siguiendo las incidencias de cualquier obra de arte que a Toledo se refiera, rememoren o aprendan a conocer esta hermosa ciudad, donde se encierran siglos y siglos en que la Historia y el Arte fueron íntimamente hermanados, creando lo que es y será siempre asombro de propios y extraños.

Hechas ya estas observaciones, creemos que con nuestro silencio servimos mejor el fin que nos hemos propuesto, que fué única y exclusivamente dejar escrita de manera indeleble una palabra: **Toledo**.

F. PASCUAL

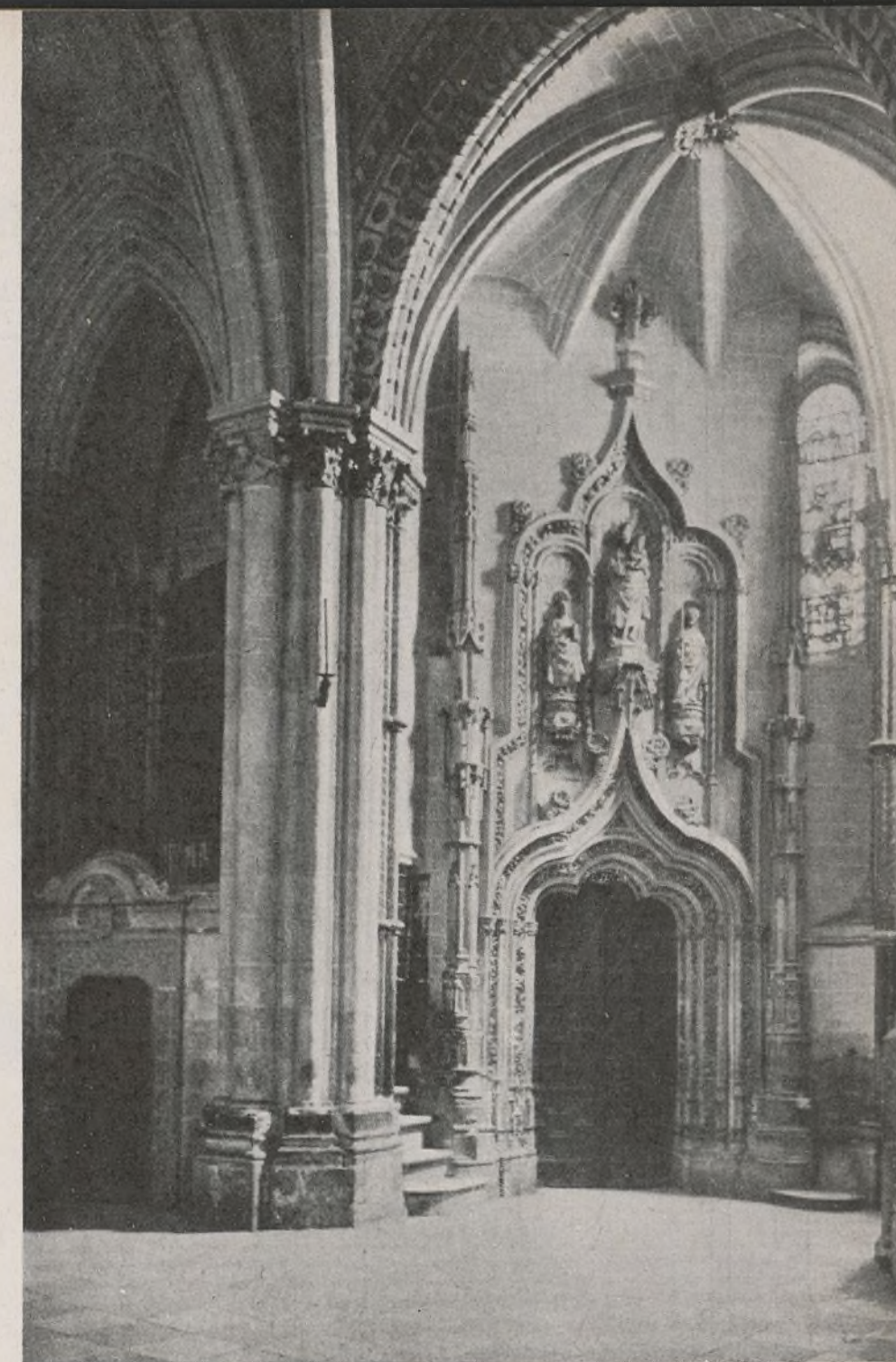

Catedral: Entrada a la Sala Capitular.



Puente de San Martín.

(Dibujo de J. Gallardo.)

solas, un sinfín de recuerdos históricos y artísticos. Y por fuerza habrán de ser Toledo la primera de ellas, esta vetusta ciudad, la primera de España desde el punto de vista monumental.

Quede, pues, bien sabido que lo que hoy nos proponemos es sencillamente rendir un homenaje de honor y pleitesía a la bella ciudad, ceñida amorosamente por el Tago. Vaya por delante esta declaración y perdónese la inmodestia en gracia a nuestra buena intención.

A aquellos que nos hayan seguido interesados en esta excursión que vamos realizando por la

Vista panorámica de la ciudad.



Ayuntamiento de Madrid



# *Cubiertas y Tejados, S. A.*

*Compañía general  
de Construcciones*



*CONTRATA DE OBRAS EN TODA ESPAÑA*



## *MADRID*

*Alcalá, número 60  
Teléfono 16609*

## *BARCELONA*

*Paseo de Gracia, 16  
Teléfono 16490*

## *VALENCIA*

*Plaza Canalejas, 12  
Teléfono 10536*





# LA ESCUELA Y EL NIÑO



## De la colonia escolar de Arenas de San Pedro

**D**ESDE este pueblo de la provincia de Avila, situado en la vertiente sur de la sierra de Gredos, donde nos encontramos al frente de una colonia de las organizadas por el excelentísimo Ayuntamiento de Madrid, deseamos, y lo hemos logrado, gracias al señor director de esta revista, escribir algo en esta sección sobre nuestra colonia.

No tenemos la pretensión de dar la pauta ni de fijar normas respecto a lo que han de ser estas instituciones circunesculares. Diversas son las opiniones sobre ello. La nuestra podrá recogerla el lector si sigue al detalle la relación de la vida que hacen nuestros colonos.

El año pasado mandó el excelentísimo Ayuntamiento a esta ciudad setenta y cinco niños con el personal a su cargo, por vía de ensayo. Optimos resultados se obtuvieron, que han mejorado este año y que casi seguro irán mejorando año tras año, por las buenas condiciones que en general esta región reúne.

No vamos a hacer el elogio por nuestra cuenta. Dejémoslo a la culta, y en este caso entusiasta, pluma del hijo de Arenas D. José Serrano Cabo, de cuyo libro *Historia y geografía de Arenas de San Pedro* transcribimos lo que sigue:

«En pocas horas, y casi a las puertas de Madrid, podría hallar el cortésano, si no se despreciase cuanto a España se refiere, comarcas en que, al recorrerlas en automóvil, se admirarían, como en una cinta cinematográfica, plantaciones de olivos, naranjos, castaños y pinares inigualados en región alguna al lado de las perpetuas nieves. Valles del más benigno clima regados con agua al punto del hielo y de la pureza y limpidez del más fino cristal; prados tan amenos como los de Galicia; umbrías cuya frondosidad envidiarían los espesos e intrincados bosques tropicales; laderas revestidas

de castaños, árboles los más hermosos de Europa; ribazos donde medra la vid alternando con los olivos, higueras y demás frutales; agrestes e imponentes peñascos, barrancos y precipicios que asustan y producen vértigo; cumbres, escuetas unas y coronadas de pinos las otras, con descomunales canteras por donde brincan y forman pilas profundísimas las gargantas que bajan de las sierras, en que se crían las sabrosas truchas que hacen las delicias de los veraneantes, escasos nacionales y algunos pocos más extranjeros, principalmente alemanes, quienes conocen muy bien estos amenos rincones y los tienen como sus mejores sanatorios.»

Mas para que nuestras alabanzas no se atribuyan a pueriles adulaciones y ceguedad filial, transcribamos unas líneas, y aconsejamos se lea todo el libro *Elogio médico de la sierra de Gredos*, por el doctor Marañón:

«De cuantos españoles visitan la sierra de Gredos, tal vez sea el médico

quien más intensamente sienta la importancia de la incomparable región. Causa asombro el pensar que haya sido hasta ahora desaprovechado lo que para la salud pública y para la higiene ciudadana representa el gran macizo ingente.»

Y más adelante:

«Pero no hay que contentarse con que la montaña en forma de salud venga a nosotros; hemos de ser nosotros los que vayamos a ella. El Guadarrama, por ser más accesible, es ya un centro considerable de este *pequeño turismo*, tan importante para el porvenir de nuestra raza. Gredos todavía no lo es, y, sin embargo, Gredos...

Gredos es algo extraordinario; es la suma de todas las cosas sanas y admirables que encierra el clima de la montaña en todos sus aspectos y en todas sus altitudes. En ninguna parte del mundo se dan, reunidos bajo un cielo tan maravillosamente azul, con un sol constante y hermoso, la dulzura de los valles templados de Arenas de San Pedro, los aún suaves, pero tónicos y fuertes... y, por fin, toda la gradación de alturas con toda la gradación de



Arenas de San Pedro: Edificio residencia de la colonia escolar,



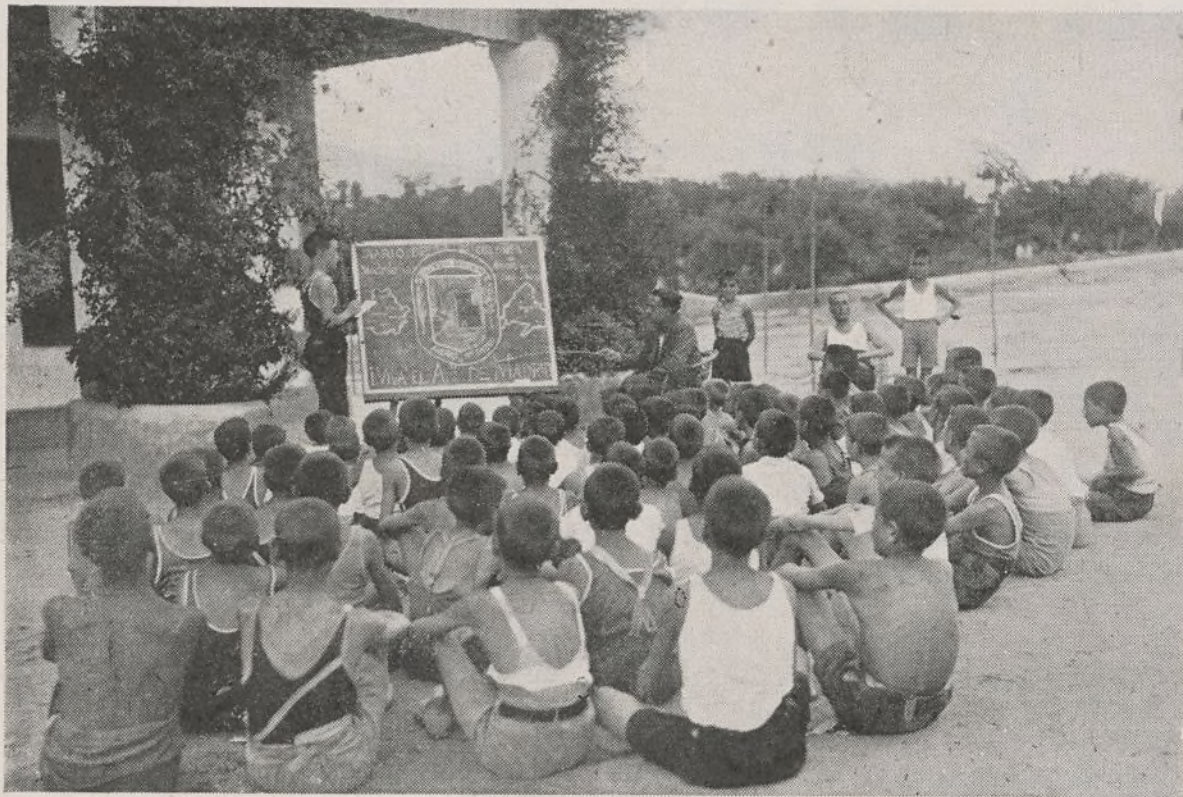

Arenas de San Pedro: Una clase al aire libre.

floras que termina en las regiones empenachadas por las nieves perpetuas.

¡Qué sanatorio para tuberculosos en sus distintas fases y según las épocas del año se podría escalonar en el gran macizo castellano! ¡Qué instalaciones helioterápicas! ¡Qué lugares para la reposición sanguínea del ejército de los anémicos y cloróticos, tan nutrido en nuestro país! ¡Qué admirables sitios de cura para los enfermos nerviosos! ¡Qué incomparable retiro para los sanos que buscan una tregua en la lucha de la vida, simplemente el encanto de una ascensión, como en ninguna parte llena de rincones interesantes y encantadores, de cimas soleadas y de augustas perspectivas!»

No queremos añadir más por nuestra parte para más ensalzar este lugar. Basta con haber leído al insigne doctor. Si lo intentáramos sería tanto como mezclar el oro puro de la dialéctica de Marañón con la calderilla nuestra.

Y ahora vamos a lo nuestro: nuestra residencia. Es un colegio moderno para internado. Reúne, por tanto, las exigencias pedagógicas e higiénicas de nuestros tiempos. Orientada su fachada al norte. Delante de él hay una espaciosa terraza donde pasamos las calurosas horas de la mañana disfrutando agradable fresco. Termina por una escalera en un trozo de tierra, lindante con la carretera (foto 1.<sup>a</sup>). Al sur tenemos una galería cubierta, ¡por si llueve! Luego un rectángulo de unos 22 metros de longitud y 9 de latitud, y al fondo la hermosa y extensa huerta. No debemos dejar en el olvido que el dueño nos regala ¡a todos!, muchachos

y maestros, con los sabrosísimos frutos que ella abundantemente brinda. Al este posee lo que es raro en colonias: gran explanada cercada por muro, donde los niños juegan bajo la vigilancia y dirección nuestra. Al oeste continúa la huerta. ¡Qué hermosas perspectivas se presentan a cada uno de los cuatro puntos cardinales!

Descritos ya los lugares donde pasan el tiempo durante el día los niños, restanos decir algo sobre el dormitorio y el comedor. Como parte complementaria del edificio, tiene éste, pegada en su parte sur, una galería de la misma

longitud que aquél y de cuatro metros de latitud. Es el comedor. Ventanas abiertas para que corra el aire, y toldos durante la comida. Durante la cena no hay que hablar de lo bien que se está en dicha estancia. El dormitorio ocupa todo el segundo piso. Bien ventilado, con sus lavabos, retretes y duchas.

Lector, quizá al retratarte minuciosamente en estas dos primeras partes de nuestro modesto artículo el pueblo y el edificio donde vivimos te haya cansado. Perdóneme, no era ése mi deseo. Sin embargo, te animo a que leas esta tercera parte, la más interesante de todas. Es el relato de todos los actos de la colonia.

Por tanto, sígueme. Sube conmigo al dormitorio. Mira esas blancas camas colocadas en cuatro filas. Mira esos cobrizos cuerpos tendidos sobre ellas, que ha unas cuantas semanas denotaban, por su color blanco o amarillento, el producto del aire de la ciudad. No cabe más limpieza en todas las dependencias, ni aún menos en las camas. Cuando el sol, en raudal, penetra por las ventanas, abiertas toda la noche, y da en los ojos de los chicos, éstos despiertan. Como falta un rato para levantarse — lo hacen sobre las ocho —, cada cual saca su *T B O* y se distrae. Algunos mayores se entretienen con algún diario.

Levantados, cada cual saca su toalla, jabón, cepillo y pasta de dientes. A medida que terminan de lavarse bajan al patio, donde les espera un profesor para hacer gimnasia durante media hora. Vestidos con traje de baño a modo de taparrabos, hacen ejercicios



Arenas de San Pedro: Higiene de los colonos.



MANUEL MENA TIerno

Nuestros compañeros, a pesar de la resistencia burguesa, tienen que conseguir incrementar las cantinas escolares. Es para nosotros cuestión de honor como defensores del proletariado.

Ayuntamiento de Madrid



# Las excursiones del Grupo escolar Cervantes

Los siguientes apuntes de nuestro querido amigo Angel Llorca, no dedicados a la publicación, los insertamos, no obstante, por el interés que encierran para quienes se preocupan de las instituciones complementarias de la escuela.

## Orientación del hacer

**A**CADA excursión ha precedido una conversación en la cual se ha facilitado bibliografía. Después de la excursión se ha hablado y escrito sobre la misma. La recomendación fundamental de todas ellas ha sido: hay que mirar y escuchar, hay que pasar desapercibidos o dejar grata impresión.

Todas las meriendas han sido facilitadas por la escuela y se han dispuesto en la misma, y esto se ha hecho principalmente para que por su contenido y disposición respondiesen a la finalidad educadora de toda la obra escolar: alimentos simples, variados, sanos y nutritivos; envoltura adecuada (papeles antigrasos, papeles blancos y fuertes, paquete bien hecho y bien atado). A las meriendas, y también de la escuela, se acompañan el cubierto, vasos, cantimploras y morrales. Para los niños mayores y antiguos alumnos: una tortilla de patatas, un filete de ternera, fruta y pan. Para los niños medianos, y con el fin de prescindir del cubierto, un pa-

necillo con una tortilla a la francesa y otro panecillo con jamón, y fruta, y por la tarde un panecillo con una pastilla de chocolate. En las excursiones cortas, cuatro horas, Madrid y alrededores, una pastilla de chocolate y un panecillo. En todas las excursiones se ha visto lo que se había de ver y se ha jugado, leído, cantado, siempre con medida y discreción. El número de niños no debiera pasar de 30. Cuando ha llegado a 60, se trataba de paseos recreativos. Con los niños siempre ha habido un número suficiente de maestros que les han ofrecido facilidades y evitado peligros sin estorbarles. Algunas excursiones, especialmente la de La Pedriza, se han hecho tanto por los antiguos alumnos como por los maestros, de éstos los más han sido maestros alumnos y todos han contribuido económicamente a los gastos de la excursión.

## Cómo se ha hecho

La víspera de la excursión se han hecho las meriendas, con intervención de los maestros y de niños. Después, una conversación sobre el itinerario, sitio adonde se iba y cosas que teníamos que ver. A la vista, mapas e informaciones que previamente se habían solicitado del Patronato Nacional del Turismo. En

principio había que tener muy en cuenta que en cada excursión nosotros íbamos a algún lugar en donde había algo concreto que ver. En Aranjuez, el río, las huertas, los palacios, los jardines; en la Granja, los jardines y sus fuentes; en Segovia, el acueducto, el alcázar, el arte románico; en La Pedriza, un fenómeno geológico, un castillo palacio; en El Escorial, un panteón de reyes y todo lo que le es anejo: Monasterio, biblioteca, palacios, jardines y encuadrándolo todo el paisaje. Pero no estaba en esto sólo todo el interés del viaje. Lo que estas excursiones han sido lo representan mejor que ninguna otra las tres últimas: un grupo de niños con unos maestros cómodamente instalados en un gran autobús, y a suscitar curiosidades: la Castellana, Colón, Cibeles, Puerta de Alcalá, el Retiro, Neptuno, la Carrera de San Jerónimo, la plaza de la República, la plaza de España, la Casa de Campo, la Ciudad Universitaria, la Dehesa de la Villa... En esta clase de viajes, el lugar adonde se va es sólo una fase, y la finalidad total es la de la escuela: educadora, capacitadora, formativa. El niño adquiere el hábito de vivir la vida más ampliamente, de sentirse disciplinado sin esfuerzo, de realizar el esfuerzo con alegría, de respetarse a sí mismo inhibiéndose de toda grosería, de saber distinguir, de hacerse cargo.

## Lo hecho

A la hora señalada se ha salido, sin que nadie faltase. Se ha llegado a la hora calculada, sin tener nada que lamentar. Los maestros han estado siempre con los niños, y los niños no se han sentido cohibidos. Por el camino nada ha pasado desapercibido. En todos los lugares que lo merecían se ha detenido el coche. En cada sitio se ha visto cuanto se tenía que ver. En los lugares donde se ha comido no han quedado señales. Se ha comido y bebido en el campo con las mismas exigencias que se tienen en la escuela. Después



Sierra de Guadarrama. Alto del León. Lugar preferido para excursiones escolares.



Ayuntamiento de Madrid



## Conciencia y orientaciones municipalistas

No ha muchos días decía el veterano y competentísimo periodista Dionisio Pérez, en una de sus admirables y autorizadas «Informaciones comentadas», con el acierto que en su ilustrada pluma es característico, que es de todo punto necesario ir formando en España una «conciencia geográfica», para que, al igual que en Francia, desaparezca el analfabetismo que padecemos en tan importante materia, con el fin de mejor conocer lo que es y lo que vale y lo que representa y de lo que es capaz nuestra nación.

Y yo, en mi modestia, pero con toda mi voluntad al servicio del posible y urgente mejoramiento desde la base, prosigo y secundo su indicación propulsando la formación de la «conciencia municipalista», que tiene tanta o más importancia e indudable relación con aquélla para facilitar a la par su desarrollo por irradiación, ya que a la vez que el conocimiento de nuestro Municipio abarcaremos y adquiriremos el de nuestro suelo y destino posibles con los demás objetos que la moderna Geografía comprende (de tan extraordinario interés como abandonada la tenemos, por nuestra desgracia). Y aspiro a ir señalando el valor y respeto que tiene y merece la personalidad de los Municipios, con el fin de que se vayan aprestando para la apropiada defensa en estos momentos críticos en que se anuncia y reclama una nueva ley sobre organización y atribuciones de los Municipios.

Llevado por el razonamiento llega a mi memoria el recuerdo de unas palabras maravillosamente precisas y justas del polaco Ladislao Reymond en su obra titulada *Los campesinos*, galardonada con el premio Nóbel en 1924, en cuyo libro describe en toda su integridad y plenitud la vida del campo, sin concretarse a una clase social, y refiriéndose al alma de una de sus protagonistas la compara a la madre tierra, reposando «en profundidades indiscernibles..., inmensa e inconsciente de sí misma, potente y sin voluntad..., inerte, pero inmortal; y cada borrasca la cogía, la apretaba contra sí misma y la mecía y la arrebatada donde quería...»

¿Tendremos que apreciar, por ser de aplicación al Municipio, las anteriores palabras pronunciadas en relación con una alma femenina atrasada, y que, si bien son prometedoras, llenan del mayor y más amargo desconsuelo, porque

pudiendo dar opimo fruto permanecen estancadas o atrofiadas y a disposición de cualquier viento las que debieran ser ennoblecedoras y fortalecidas facultades? ¿Seguirán consintiendo los directores y empleados y los habitantes todos de los Municipios que pueda hacerse de la realidad circundante tal pintura sin que cada uno por su parte y todos unidos se le procure remedio?

A mi ver, tenemos todos una grave responsabilidad, que seguirá pesando si no aplicamos el insustituible pararrayos de la cultura, y especialmente mediante el periódico y el libro, con la frecuencia y constancia que tan noble causa merece, hasta llegar a formar la «conciencia municipalista» con la finalidad de que, manteniendo el destino o ideal de inmortalidad relativa, encuentre el debido cauce y desarrollo aquella su voluntad hoy latente y se evite el peligro aludido de los arrebatos en una borrasca inesperada y sin fundamento. Fomentemos un modo algo semejante al espíritu de las Comunidades de Castilla y las Germanías valencianas de nuestra historia para cuando desde «arriba» sólo se vea en el Municipio la fuente o máquina de donde obtener ingresos; pero también para cuanto signifique desarreglo administrativo por ignorancia dentro de la entidad, y presidido siempre por la recta razón cultivada, empezando por cumplir desde «abajo» con el deber de conocer y discernir el amparo que el Municipio merece, evitando los abusos y el abandono.

Con aquella finalidad, y serenamente, permítaseme una pequeña referencia para los que quieran estudiar. Aparte y además de las clásicas de Fustel de La ciudad antigua, y la de L. S. Rowe: *El gobierno de la ciudad y sus problemas*, entre otras, puede servir de completa orientación como base la obra del maestro D. Adolfo G. Posada, verdadera autoridad científica, titulada *Evolución legislativa del régimen local en España*, donde puede apreciarse claramente el desarrollo de las divesas instituciones municipales a través de las distintas leyes proyectadas y sancionadas en el período constitucional, o sea desde el siglo pasado, pues irán percatándose de las manifestaciones que ha tenido la actividad política, como antecedentes interesantes para deducir lo que, después de las experiencias, hoy mejor nos conviene.

Y contribuirá en parte principal la del también catedrático de Derecho ad-

ministrativo D. José Valenzuela Soler, en que estudia la *Condición jurídica del Municipio*, y, en forma fácilmente asequible, y con ligero resumen histórico, confronta en la ley de 1877 y proyectos de Maura y Canalejas la estructura y expresión del concepto que al legislador merece el Municipio, deteniéndose especialmente en cuanto a la autonomía, facultades y situación.

Asimismo se ha de leer, con el interés a que obliga la materia, el *Ensayo sobre el origen, concepto y desarrollo del Municipio*, de que es autor nuestro querido amigo y compañero José María Garrido, como resultado que es de un estudio concienzudo de persona que siente a lo que el cargo de secretario obliga, estudiando la realidad y los libros, para humanizar — engrandecer, democratizar, en el verdadero sentido — las soluciones de armonía mediante la cultura que es indispensable.

E igualmente es recomendable la tesis doctoral del laborioso y muy culto amigo D. Pedro Sánchez y Sánchez, en la cual, después de una idea certera del origen de la ciudad, analiza la naturaleza y fundamentos de los principales problemas municipales, examinando la organización en Inglaterra, Estados Unidos y Francia, como también, y más detenida y concienzudamente, se refiere a la legislación española, demostrando conocimiento exacto de las nuevas formas de gobierno por Comisión y por gerente, que están llamados a ocupar puesto de realidad en sustitución de algunas de nuestras seculares instituciones. Desde luego resalta en *Organización municipal de España*, que es el texto a que nos referimos, el relevante mérito del lenguaje sencillo y su contraste con el denso y extenso contenido de sus 182 páginas, aparte de la numerosa bibliografía que relaciona, para guía de los iniciados, dicha obra.

Con las mencionadas y el *Estatuto municipal, anotado, comentado y concordado*, de la Redacción de *El Consultor de los Ayuntamientos y Juzgados Municipales*, tiene suficiente el que desee una orientación completa, ya que puede extraer convenientes y prácticas ideas de especial importancia también para los encargados de administrar los negocios públicos municipales en su difícil cometido, abriendo cauces modernos y saliéndose de los limitados horizontes que hasta ahora constituían lo corriente y vulgar.

ESTANISLAO SANCHEZ LOPEZ



# Municipios socialistas: Villeurbanne

**V**A hemos aludido en las propias columnas de TIEMPOS NUEVOS al Municipio de Villeurbanne (Francia), que ahora ha celebrado su décimo aniversario de administración socialista. No obstante lo cual hemos de ocuparnos en este y otros números de la admirable labor que realiza la mayoría socialista de aquel Ayuntamiento, presidida en la actualidad por el doctor Lázaro Goujón.

Villeurbanne, que es una población eminentemente obrera, situada en las proximidades de Lyon, ha pasado de los 21.000 habitantes que tenía en 1897 a 63.000 en 1926 y 84.000 en 1934.

Las características especiales de la localidad, formada por barrios sin relación entre sí, hicieron que el plan de coordinación fuera difícil, ya que el capricho de los propietarios construyendo donde les venía en gana impedía el lógico desarrollo de un plan de urbanismo.

No obstante, el que los concejales socialistas elegidos en 1924 tuvieran una visión de conjunto de los problemas pudo hacer el milagro de que fueran rápidamente vencidas las dificultades que se presentaban.

El plan de acción inmediato a realizar constaba de los cuatro puntos siguientes:

1.º Construir una nueva casa consistorial, donde estuvieran centralizados y coordinados todos los servicios de la ciudad.

2.º Terminar el Palacio del Trabajo, del cual constituiría un anexo el pabellón de Higiene.

3.º Suprimir las chozas habitadas, que constituían una vergüenza para la ciudad; y

4.º Desembarazar la villa de los humos producidos por las fábricas industriales.

Los cuatro problemas se han resuelto en forma que una gran revista científica pudo decir que «la realización efectuada era una ganga desde el punto de vista financiero, y en el orden técnico un ejemplo de lo que puede la ciencia del urbanismo cuando se halla disciplinada».

Una avenida central de 310 metros de larga por 28 de ancha, bordeada por edificios de once pisos, conduce a la casa municipal, que está edificada sobre una extensión de noventa metros y se halla presidida por una torre de sesenta metros de altura. Detrás de

*Paro obrero:* En el mismo año de 1932 el Ayuntamiento ha gastado un total de 2.500.000 francos en ayuda a los parados, sin contar los gastos accesorios de asistencia social. Por este concepto los gastos han pasado de 97.407 francos en 1929 a 1.181.671 en 1932.



Villeurbanne: Avenida central, de 310 metros de larga y 28 de ancha, que, bordeada por edificios de once pisos, conduce al Ayuntamiento.

este edificio se halla la vasta plaza que lleva el nombre de Albert Thomas, en cuyo fondo se haya el Palacio del Trabajo.

Los siguientes datos dan idea de la magnífica obra emprendida por los camaradas de Villeurbanne:

*Asistencia médica gratuita:* De 1.798 asistidos en 1923 han pasado a 2.508 en 1932.

*Asistencia a la vejez:* En el mismo período pasa de 234 a 595.

*Mercados:* Se han creado dos más sobre los seis que ya existían. Los derechos percibidos por este concepto pasan de 414.000 francos en 1927 a 627.000 en 1932.

El Ayuntamiento socialista ha decidido la publicación de un boletín para que el vecindario no permanezca ajeno a los problemas municipales. De este boletín se hace una tirada de 3.000 ejemplares.

La Biblioteca Municipal, que en 1924 contaba con 4.000 obras, tiene en la actualidad 7.500; siendo veinticinco los periódicos diarios que se reciben en la misma.

Como al principio hemos indicado, en números sucesivos seguiremos informando de aspectos parciales de la gestión llevada a efecto por nuestros camaradas de la mencionada población francesa.

TIEMPOS NUEVOS quiere recoger en sus columnas la gestión de los concejales socialistas. Con ello contribuye, de manera eficaz, a hacer comprender a la clase obrera con hechos, más que con palabras, que los únicos que se preocupan de resolver los problemas del proletariado son los socialistas.



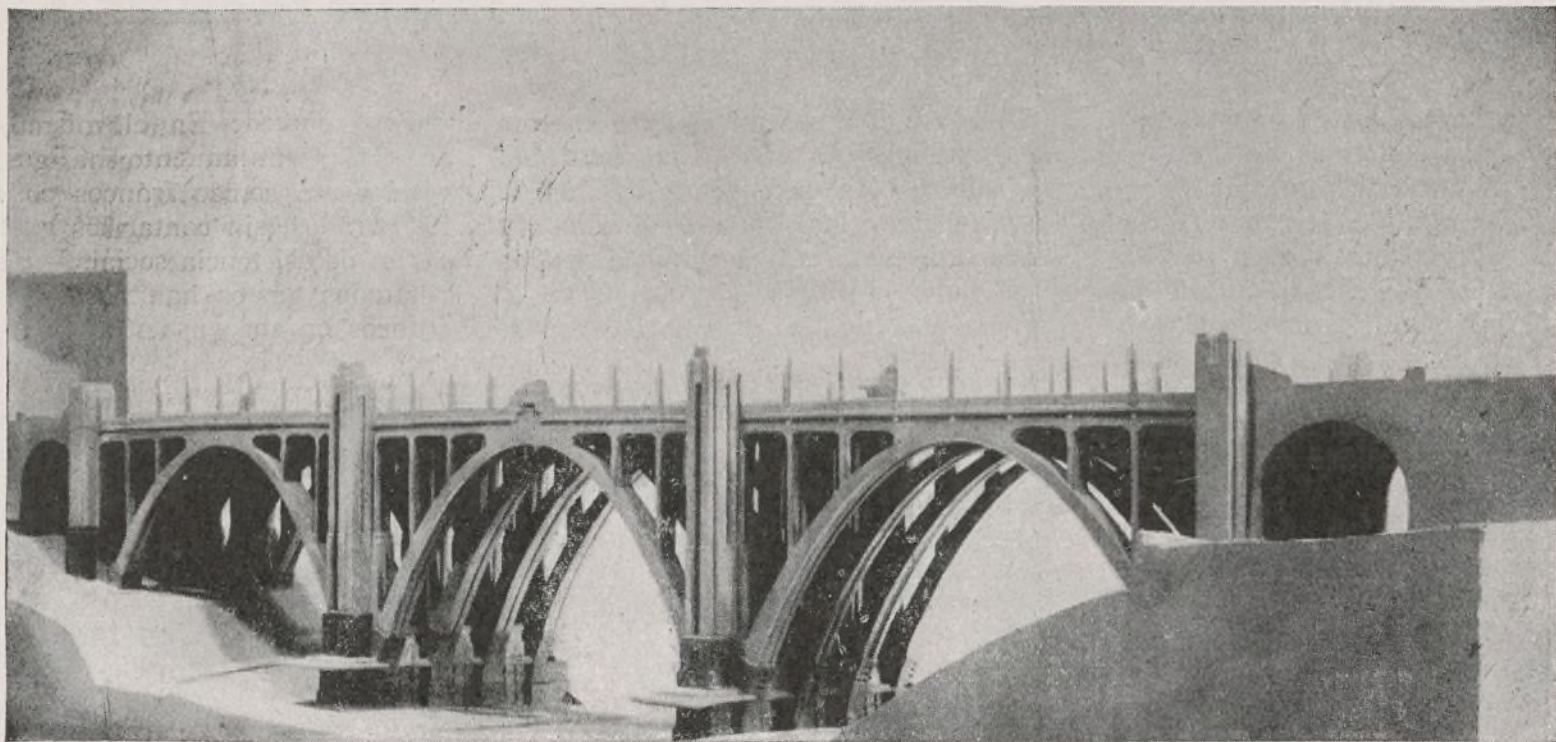

Alzado del nuevo Viaducto de Madrid proyectado sobre la calle de Segovia.



## *Eguinoa Hermanos*

*Construcciones de toda clase de obras*

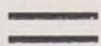

*Especialidad*

*en*

*hormigón armado*

PAMPLONA:  
Leire, número 2  
Tel. 2873



MADRID:  
Sagasta, 1 y 3  
Tel. 45167

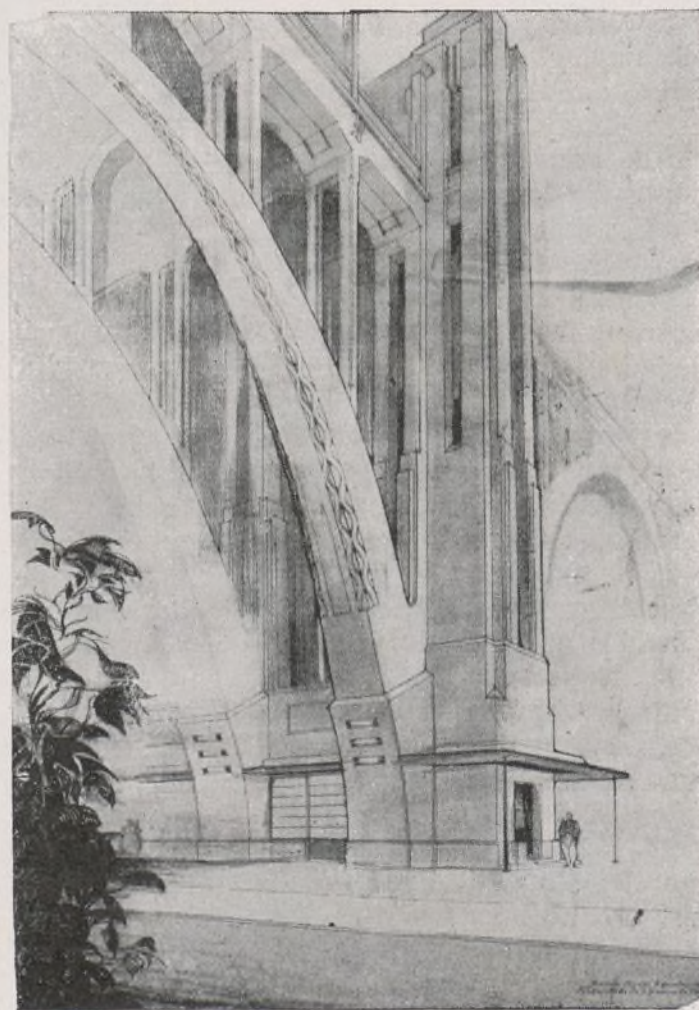

Detalle de una pila con ascensor y arranque de los arcos.



# TECNICOS FUNCIONARIOS OBRERO



## Derechos pasivos de los funcionarios municipales y provinciales

**E**l informe que el Instituto Nacional de Previsión envió al Gobierno se completaba con unas tarifas en las que se detalla por edades de afiliación la prima anual a pagar, desde los veinte años, que es de 8,1076 por 100 del sueldo para una pensión del 2 por 100 del mismo, y del 25 por 100 para la renta de viudedad, hasta la edad de sesenta y seis años, que corresponde una prima de 124,8751 por 100.

En la prima va incluido el recargo para gastos, que en las bases a que se hace referencia más adelante es del 3 por 100.

Si recordamos que en el artículo anterior se apuntaba un promedio de edad de 46,84 años para los funcionarios municipales sin derechos pasivos, veremos que en la casilla de edades de la tarifa, en la línea correspondiente a la de cuarenta y siete años, números redondos, se fija la prima anual del 19,1529 por 100 del sueldo, que sería la correspondiente a todos los asegurados en sus distintas edades.

Siendo la edad de los funcionarios provinciales la media de 44,93, la prima anual sería la de 17,9216, en el mismo caso que los anteriores.

Concediendo a todos estos funcionarios una jubilación igual al 2 por 100 del total de sueldos a cobrar hasta llegar a la edad de sesenta y siete años y una renta de viudedad del 25 por 100 del sueldo, la prima media anual de todos ellos sería del 18,53725, que, deducido el tanto por 100 que habrían de pagar los asegurados, quedaría menos del 15 por 100 para las entidades municipales y provinciales. ¿Representa esto una carga imposible de llevar para esas corporaciones? Creo que no.

En el final del informe van unas bases para la constitución de un Montepío local y provincial, que proporcionarían al personal técnico, administrati-

vo y obrero (en determinados casos) un sistema de derechos pasivos sobre la base de un seguro científico, al que sería obligatorio pertenecer.

He aquí un extracto de esas bases. Los derechos asegurados serán:

Una renta de jubilación para el funcionario.

Una renta vitalicia de viudedad, reversible al grupo de hijos menores de veintitrés años.

Una renta temporal de orfandad hasta que el menor de los hijos haya cumplido los veintitrés años, en el caso de no existir viuda en el momento del fallecimiento del causante.

Como prestaciones facultativas, si el estado económico del Montepío lo consintiera, se podrían conceder:

Socorros funerarios.

Mejoras en la viudedad y orfandad, en el concepto de cargas de familia, cuando el número de hijos sea superior a tres.

Asistencia a los huérfanos mayores de veintitrés años que estén incapacitados para el trabajo.

La edad de la jubilación será la de sesenta y siete años; pudiendo ser adelantada en caso de incapacidad física o para determinados núcleos de asegurados cuyas condiciones de trabajo requieran aquel adelanto.

La jubilación será en todo caso el 2 por 100 del total de sueldos acumulados por el asegurado desde la fecha de su ingreso en el Montepío.

Las rentas de viudedad y orfandad serán en todo caso una cuarta parte del sueldo medio de los tres últimos años anteriores al fallecimiento del funcionario.

Los recursos serán los siguientes:

Aportación de los asegurados de modo obligatorio del 5 por 100 de sus sueldos, haberes, jornales, gratificaciones o emolumentos de cualquier índole.

Aportación por el Estado de un subsidio o bonificación, que nunca será in-

ferior a la diferencia de los descuentos por razón de utilidades entre los empleados públicos y los particulares.

Aportación por las entidades locales y provinciales de la cantidad indispensable para completar anualmente la cifra global de primas necesarias para constituir pensiones.

Si lo desean pueden pertenecer al Montepío los que antes de crear éste hubiesen ingresado al servicio de las corporaciones.

El Montepío actuará bajo el patronato de las propias corporaciones, y será administrado por un Consejo directivo, en el que tendrán intervención dichas corporaciones y el Instituto Nacional de Previsión.

o o

Y aquí termino. Cuantos hayan leído estos artículos verán lo fácil que es conseguirles sean reconocidos a los funcionarios a que se refiere derechos pasivos, con sólo que quieran y pongan al servicio de su causa la fuerza de su voluntad apoyada por la razón, pues el Instituto Nacional de Previsión les tiene allanado el camino para lograr el triunfo.

Un 15 por 100, que puede ser reducido no comprendiendo en el Montepío a los mayores de cuarenta y cinco o de cincuenta años, por ejemplo, con primas mayores a las de estas edades y con la parte a descontar a los asegurados, no es imposible para entidades que continuamente están aumentando su presupuesto para otros fines no tan sagrados como estos de la vejez de sus empleados, aunque sea difícil si continúa la incomprensión o la indolencia, si no las dos cosas a la vez, de los funcionarios a quienes interesa este régimen de previsión social.

MANUEL VIGIL MONTOTO

oooooooooooooooooooooooooooooooo

**R**ESTAURANTE BIARRITZ  
AMPLIOS Y CÓMODOS SALONES

ALMANSA, 48 (CUATRO CAMINOS)





## Organización financiera de las Administraciones locales en los diversos países

### IV

**E**L diverso número de las actividades municipales, a las cuales contribuye o puede contribuir el Estado por medio de subvenciones, no puede ser objeto de una enumeración limitada. Se encuentran, por ejemplo, aportaciones del Estado en los gastos municipales para museos, bibliotecas, instalación de baños y lavabos públicos, parques, apropiación de terrenos para campos de *sport*, servicios de incendios, cementerios, mercados, trabajos de pavimentación y otros muchos trabajos de orden comercial.

El sistema inglés implica un espíritu de íntima y cordial colaboración entre los dos principales órganos de la vida pública: el Estado y el Ayuntamiento. Tiene, en lo que a los servicios gubernativos se refiere en relación con los Ayuntamientos, un espíritu análogo al que inspira a las Administraciones comunales en sus iniciativas. En un país en que los representantes del Estado están animados del deseo de sostener y activar los esfuerzos locales, que tienen por norma desarrollar la vida comunal, llevarla y mantenerla al nivel más elevado que permitan los ingresos de la nación entera, no se puede recriminar contra la intervención del Estado en los problemas locales, intervención que lleva consigo la aprobación de los gastos municipales, en los que el Estado consiente en participar.

La autonomía del Ayuntamiento, en lo que se refiere a las decisiones a adoptar respecto a los gastos municipales a comprometer en interés de la vida material e intelectual de los ciudadanos, es una prerrogativa de valor eminente. Pero este valor nace del interés que existe de impulsar al máximo el desarrollo de una vida comunal intensa en todos los aspectos. Un sistema de

colaboración entre el Estado y el Municipio, en el que hubiera la garantía de que podría llegarse al máximo de la autonomía municipal, en la medida que fuera posible su realización, no disminuiría en modo alguno las prerrogativas municipales. Este sistema, por el contrario, puede conducir a reforzar el valor de la autonomía municipal por cuanto facilita a los Ayuntamientos la organización de los servicios que ellos consideren como de su especial incumbencia. El Ayuntamiento que obtiene subsidios del Estado, como en el sistema inglés, por la ejecución de sus iniciativas, posee la ventaja enorme de no estar obligado a cubrir por completo, por medio de tasas comunales, las cargas que resultan de su actividad. Hay que darse cuenta de que el resultado de una administración municipal progresiva que no retrocede ante los gastos que considera preciso realizar es elevar las tasas comunales, en comparación a las que son percibidas en los Ayuntamientos vecinos y de consistencia económica parecida. Esta consecuencia trae consigo la indisposición de los contribuyentes que dependen del Municipio más atrevido, dando así una prima a la inacción. El sistema inglés viene, por consecuencia, a atenuar sensiblemente esta desventaja, más o menos real. Es justo decir que el valor del sistema inglés depende en una gran parte del espíritu que dirige su aplicación y de las garantías que existen para que dicha aplicación sea amplia y leal.

Si en este espíritu no anidara el deseo de ver desarrollarse la vida municipal, el sistema sería muy peligroso.

En otros países las aportaciones del Estado a los ingresos municipales son bastante considerables. Es el caso de Bélgica y Estonia.

En Bélgica la intervención del Estado en favor de los Municipios se explica en gran parte por el hecho de que en este país el Estado reembolsa

a los Ayuntamientos una porción considerable de los gastos efectuados por ellos en Instrucción pública.

En Estonia la subvención del Estado se compone de dotaciones, y en el reembolso de cargas que virtualmente los Ayuntamientos han asumido por cuenta del Estado. La contribución del Estado alcanza, aproximadamente, a un 22,5 por 100 de los ingresos comunales, la que se divide en dichos dos conceptos, aproximadamente en partes iguales.

En lo que se refiere a las aldeas, la subvención del Estado (16,3 por 100) corresponde por entero a las aportaciones voluntarias. La cifra de 19,4 por 100 que figura en el cuadro da el término medio entre ciudades y aldeas.

En los países que hemos clasificado en la categoría B, o sea aquellos que obtienen la parte principal de sus ingresos de las tasas comunales, el origen de los mismos es muy diverso. Hemos incluido en esta categoría a los Estados Unidos, Inglaterra, Holanda y Estonia.

No se trata de una exigencia abusiva, sino, por el contrario, de una precaución legítima. Debemos partir del principio de que la generalidad de los administradores municipales tendrían la misma preocupación en su gestión financiera si tuviesen la facultad de obrar por su propia iniciativa. Un sistema presupuestario comunal que admitiese como normal la presencia de un exceso probable de gastos en relación a la previsión de ingresos engendraría muy graves peligros para la continuidad de una vida municipal bien organizada.

Es evidente que el presupuesto comunal, como todos los de carácter público, se concibe según las evaluaciones que tienen necesariamente el carácter de estimaciones y que, por grande que sea el cuidado que se pueda tener en el cálculo, son inevitablemente aleatorias. En la práctica, las previsiones de gastos y de ingresos llegan fatalmente a diferencias más o menos elevadas en un sentido o en otro. El resultado final, teniendo en cuenta la suma de estas diferencias, puede ser fa-



vorable o desfavorable en el momento de la liquidación de las cuentas del período al cual se ha aplicado el presupuesto.

Si existe un déficit notable pueden surgir dificultades en lo que se refiere a la busca de ingresos propios para cubrirle. Pero esta circunstancia puede producirse, evidentemente, en el juego de todo sistema presupuestario basado, como parece inevitable, sobre valoraciones inciertas.

Es preciso aceptar, con el sistema mismo, los defectos que encierra. Pero sería infinitamente más grave crear desde el comienzo del presupuesto un déficit cierto. La administración comunal que admitiera que su presupuesto de ingresos no fuera suficiente para cubrir perfectamente sus gastos tendría una gran responsabilidad. Desde el momento en que marchara por ese camino abriría la puerta a dificultades cada vez más importantes. Ciertamente que el Municipio que se deja llevar por ese método cree inspirarse en los mejores propósitos, pensando poder cubrir su déficit en el próximo presupuesto o dividiéndolo en dos presupuestos sucesivos. Pero ignora si las circunstancias futuras se manifestarán en sentido contrario a sus previsiones optimistas. Estas circunstancias pueden ser las mismas que han creado la dificultad inicial o pueden tener otro carácter. Los aspectos de la vida municipal son muy variados; las previsiones más serias, en lo que respecta a la gestión financiera, presentan siempre un cierto grado de incertidumbre y tienen además elementos aleatorios. La prudencia, virtud de los administradores, exige que tengan en cuenta lo imprevisto. Es decir: si se trata del equilibrio del presupuesto, deben pensar en las eventualidades más desfavorables.

Todas estas razones deben hacernos considerar como absurdo el hecho, para los administradores comunales, de dejarse llevar voluntariamente a una política económica que se negara a asegurar el equilibrio entre las previsiones de ingresos y gastos.

Podrán haberlo hecho «voluntariamente» y con la convicción de poder restablecer el equilibrio más tarde. Pero para hacer triunfar la buena voluntad es preciso que no se presenten circunstancias irresistibles que hagan imposible alcanzar el resultado previsto. Para el administrador municipal las circunstancias que amenazan el equilibrio de su presupuesto — aumento inevitable de gastos; disminución de ingresos considerados inicialmente como ciertos — no parecen poder ser corregidas más que si la organización finan-

ciera del Municipio dispone de un elemento de ingresos que tenga la flexibilidad precisa para hacer frente a las dificultades eventuales; es decir, si puede utilizar una tasa, un impuesto cualquiera cuyo volumen sea susceptible de ser elevado, aunque sea temporalmente, para conseguir el equilibrio del presupuesto.

Esta circunstancia pone de relieve el valor que supone para el Ayuntamiento la concesión de un poder de decisión, de una autonomía financiera suficiente, de tal forma que los administradores comunales puedan decidir en definitiva sobre el importe de ciertas tasas comunales hasta obtener la cantidad precisa para asegurar el equilibrio presupuestario en los años en que las exigencias de la vida comunal conduzcan necesariamente a un aumento de gastos y necesiten, como contrapartida, obtener un aumento equivalente de ingresos.

No se conciben fácilmente las razones superiores que, dominando al interés que presenta una actividad municipal racional, puedan oponerse a la de que, al menos desde este punto de vista, los Municipios dispongan del máximo de autonomía.

Se concibe que algunas altas autoridades, cuya tendencia frecuente es la de poner el freno más vigoroso que les es posible a esta autonomía, consideren un deber proteger a las administraciones comunales contra sí mismas. «Existen — declaran — Ayuntamientos cuyo Concejo puede tener propensión

a fijar para las tasas comunales tipos tan elevados que la vida local se resienta y que incluso la economía nacional se sintiera afectada seriamente por ello.»

Se puede, de todas formas, admitir una opinión diferente, e incluso contraria. Los que la profesan plantean que, como principio, no rechazan *a priori* todo sistema de previsión o de control por parte del Estado en la cuestión financiera de los Ayuntamientos. Admiten esta intervención en lo que respecta al carácter y naturaleza de las tasas municipales. La unidad nacional impone, en efecto, que el sistema fiscal comunal no pueda tener un carácter netamente contrario a los principios que informan la organización financiera de la nación y a los métodos de imposición que ella aplica. En un país, por ejemplo, en que el Estado haya abolido todo impuesto sobre los artículos de consumo corriente, no podría concebirse que un Ayuntamiento pudiera establecer tributo alguno de este género.

Los que piden la autonomía financiera municipal admiten, igualmente, que el Estado está facultado para controlar, y si es preciso poner el veto a los acuerdos relativos al impuesto municipal sobre la renta en los países en que la nación no admite los impuestos personales. Se podía, sin duda, indicar otras circunstancias en que los partidarios de una autonomía efectiva en la gestión financiera municipal no se oponen a cierto control del Estado.



Colegio Pablo Iglesias: Vista del comedor.



# RENAULT

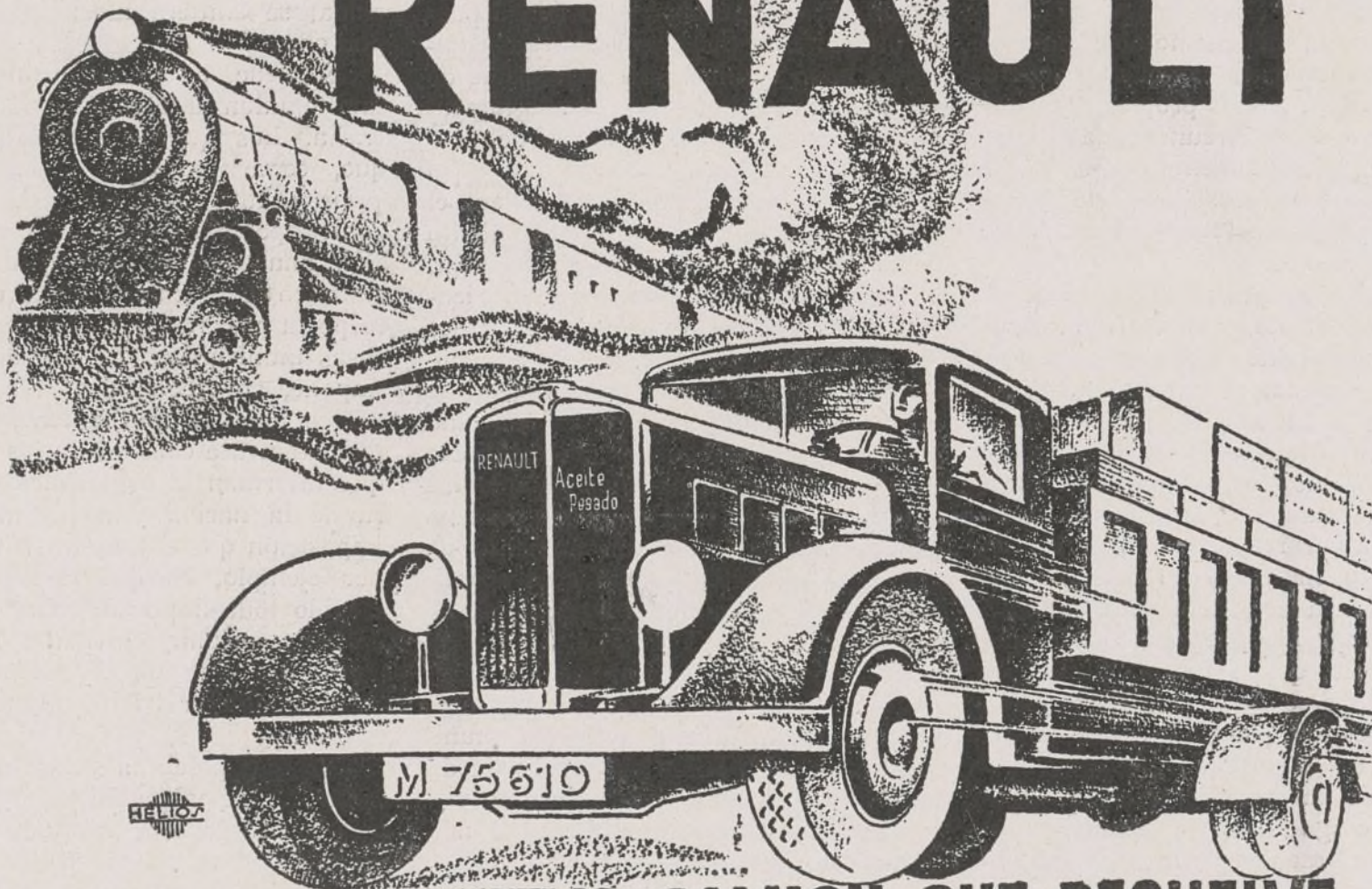

## EL NUEVO CAMION QUE RESUELVE EL PROBLEMA DE LOS TRANSPORTES

*El 2 1/2 toneladas c. u. de aceites pesados RENAULT que permite, con un gasto de combustible de sólo 17 litros de gasoil por 100 kms., transportar a precios no igualados por ningún otro medio, en condiciones de rapidez desconocidas hasta la fecha, toda clase de cargamentos.*

**CAMIONES** de 3 1/2, 5 1/2, 7 1/2, 12 y 15 toneladas de carga útil.

**TRACTORES** de 6 y 15 toneladas de carga útil.

**AUTOCARS** de 33 plazas.

*PRECIOS CON ESCASA DIFERENCIA A LOS DE VEHICULOS SIMILARES CON MOTORES DE GASOLINA*

**Sociedad Anónima Española de Automóviles RENAULT - Madrid**

*Exposición:* Av. Pi y Margall, 16

*Oficinas, depósito y talleres:* Av. Plaza Toros, 7

*Agencias oficiales en Madrid:*

Productos de Caucho, S. A.-Sagasta, 21 y 23

Joaquín Mauri.-Paseo de Recoletos, 12

*Sucursales...*

BARCELONA: Córcega, 293-295

SEVILLA: Av. de la Libertad, 68

GRANADA: Gran Vía Colón, 38 y 40

AGENCIAS EN TODAS LAS CAPITALES

VENTAS A CRÉDITO

Ayuntamiento de Madrid



# La transformación del impuesto de cédulas personales

## I

**E**n el anteproyecto de ley Municipal se hace mención a que el impuesto de cédulas personales, que hoy es recaudado por las Diputaciones provinciales, lo será en el futuro por los Ayuntamientos.

En los momentos presentes, la cédula personal, como documento de identidad, no vale en absoluto, aun cuando se le considere como tal en los centros oficiales. Tiene, pues, sólo el carácter de recibo de haberse satisfecho un tributo.

¿Cómo se administra hoy este impuesto? Las condiciones varían de unas provincias a otras. En unas se hace directamente por la Diputación; en otras se arrienda el servicio, y en otras se concede a los Municipios mediante un canon anual fijo.

Que el sistema actual tiene grandes deficiencias nadie lo niega. Desde el empadronamiento, voluntario, en el que el contribuyente hace declaración de su filiación y sus bases contributivas, hasta la fijación del importe de las cédulas adolece de defectos que es preciso remediar, si se quiere tener una organización efectiva de este servicio, que consideramos debe continuar, si bien modificando sus bases impositivas, para que corresponda a un mayor sentido de justicia.

En la actualidad el importe se fija teniendo en cuenta las rentas de trabajo (1.<sup>a</sup> tarifa), las contribuciones (2.<sup>a</sup> tarifa) o los alquileres destinados a viviendas (3.<sup>a</sup> tarifa).

Hay en total entre las tres tarifas ciento una clases de cédulas. Existe un recargo para los solteros mayores de veinticinco años, sin hijos, y en las clases de más precio hay otras cédulas por valor de la quinta parte de importe para las mujeres de los que pagan aquéllas.

Exentos del pago de cédula se hallan los menores de catorce años, los pobres de solemnidad, los soldados, las clases de tropa y sus asimilados, los individuos de los cuerpos de la Guardia civil, Carabineros e Inválidos y las hermanas de la caridad.

Consideramos, de conformidad en este aspecto con el anteproyecto de ley, que el impuesto de cédulas puede y

debe ser administrado por los Municipios, dejando al organismo provincial, sea Mancomunidad o Diputación, la inspección del mismo. La inconveniencia de esta última medida se desprende fácilmente del hecho de que hay contribuyentes que deben satisfacer el impuesto en varios puntos a la vez, y sin la necesaria inspección resultaría que se quedarían sin abonar la mayor parte de lo que les correspondiera con arreglo a su situación económica. Naturalmente que por la prestación de este servicio los Municipios entregarían una parte del producto del impuesto al organismo provincial. Pero, en resumen, las entidades interesadas resultarían beneficiadas como consecuencia del leal cumplimiento de las bases de tributación.

Como hemos indicado, el empadronamiento es una de las mayores dificultades con que se tropieza en la práctica, ya que son muchos los que se quedan sin incluir en él, cosa que hay que corregir. Los socialistas no podemos defender, lo hemos dicho muchas veces, que haya quien no tribute. Todo el mundo debe hacerlo con arreglo a bases justas, para poder exigir que se administre con arreglo a las necesidades del pueblo.

Uno de los principales obstáculos que se oponen a la formación de un buen empadronamiento es que al realizarse con fines exclusivistas a este respecto no se tienen en cuenta datos que figuran en otros empadronamientos y que podrían ser de gran utilidad. La centralización de los servicios estadísticos en un solo padrón proporcionaría grandes beneficios y de él podría obtenerse la lista de contribuyentes.

Ahora bien; no podemos olvidar que si, como se anuncia, el traspaso del servicio de cédulas se hace a los Ayuntamientos no puede esperarse a hacer el empadronamiento que propugnamos anteriormente. De ahí que el primer año sea preciso partir de los datos y cédula asignada el año anterior, tomando ésta como declaración del contribuyente. En lo sucesivo, las oficinas de arbitrios personales deberían marchar de acuerdo con las de estadística.

Como al principio hemos indicado, la existencia de ciento una clases de cédulas crea una situación complicada, que viene a encarecer extraordinaria-

mente la administración del impuesto. Existe, pues, la necesidad de simplificarlo. Y creemos que con una sola tarifa que tenga veinte clases es suficiente. El número aún crecido de clases se debe principalmente a permitir una mayor elasticidad en los grados inferiores.

El recargo de soltería, que se aplica a los mayores de veinticinco años que no tienen hijos, da lugar, en la actualidad, a la existencia de bastantes tipos de cédula, y su importe corresponde a un porcentaje de aumento determinado sobre el valor de la cédula. Creemos podría suprimirse haciendo que el que se halle en estas condiciones tenga que adquirir una cédula de la clase inmediata superior a la que le corresponde como contribuyente.

Otro tanto sucede con la de cónyuge, que en vez de ser objeto de tarificación especial puede fijarse hayan de obtener otra de la clase única, inferior en algún grado a la del marido.

Al objeto de facilitar la contabilidad de la administración y que el contribuyente pueda conocer con más facilidad la tarificación del impuesto, sería conveniente, y en ello no vemos dificultad, suprimir las fracciones de peseta, y en las de clase superior redondearlas en cifras de fácil manejo numérico.

No es lógico que los que han hecho del servicio militar una profesión, bien formando como clase de tropa del ejército o como individuos de los cuerpos de la Guardia civil, Carabineros, etc., se hallen exceptuados del pago de cédula. Es evidente que su situación es de superioridad, en cuanto al orden económico se refiere, a muchos de los que se ven obligados a satisfacer el impuesto.

Tratándose, como se trata, de un gravamen de carácter personal, es indudable que se simplificaría su percepción si a las personas comprendidas en el impuesto sobre la renta se sustituyera el tributo cedular por un recargo efectuado en aquél, recargo que liquidaría la Hacienda con la administración de cédulas.

En un próximo artículo hablaremos acerca de cómo debe formarse, a nuestro juicio, la base contributiva y la organización general del impuesto para que rinda la eficacia debida.

M. R.



# Población, superficie y riqueza contributiva de los pueblos limítrofes a Madrid

HACIENDO uso de la facultad que otorgan a los Ayuntamientos los artículos 80 y 81 de la vigente ley Municipal de 2 de octubre de 1877, en 11 de agosto de 1911, a propuesta del entonces alcalde, D. José Francos Rodríguez, el Ayuntamiento acordó formar una Mancomunidad con los pueblos limítrofes, al objeto de realizar por todos los medios a su alcance desaparezca el actual abandono que en materia urbanística e higiénico-sanitaria existe en muchos de ellos, procurando de este modo que los alrededores de la gran urbe adquieran las debidas condiciones de salubridad y de alegría, llevando para ello a sus campos desiertos la fuerza impulsora de la capital en forma de planes de repoblación, creación de parques y jardines, apertura de vías de penetración y comunicación con su correspondiente dotación de servicios urbanos, con arreglo a las necesidades que impone la vida de toda población moderna.

La Comunidad indicada, por diversas causas que no son de este momento señalar, funcionó escaso tiempo, y unos meses después de haber dejado de ser alcalde su organizador, Sr. Francos Rodríguez, al que sustituyó el Sr. Ruiz Jiménez, quedó disuelta de hecho, sin haber dado solución a ninguna de las ponencias que a sus distintos miembros se les habían encomendado, entre ellas las relativas a urbanismo y comunicaciones rápidas y económicas para servicio de viajeros y transportes, por lo que, como observamos, no tuvo ningún resultado práctico; sin embar-

go de lo cual, el Ayuntamiento de Madrid, siempre atento a todo aquello que pueda suponer mejora de su población en favor del vecindario, continuó los estudios que se habían iniciado relativos al plan de extensión de su térmi-

población de Madrid hacia aquéllos, cuyos habitantes realizan, como repetidamente tenemos hecho constar, su vida ordinaria en la capital; de ahí que se sostenga por muchas personas que su población excede del millón de ha-

MUNICIPIOS	Población	Superficie en metros cuadrados	Fincas urbanas	Industrias	Importe del presupuesto de ingresos	Contribución por urbana	Contribución por rústica
Aravaca.....	2.361	11.273.437	940	88	90.066,85	100.000	8.157,41
Barajas.....	1.850	35.000.000	452	80	55.152	22.958,95	47.376,92
Carabanchel Alto.....	10.244	24.793.100	1.010	220	252.200	78.472,89	18.608,47
Carabanchel Bajo.....	32.622	12.543.150	4.655	669	1.220.975,30	344.879,87	23.174,16
Canillas.....	13.427	14.000.000	1.800	400	776.518	188.758	6.526
Canillejas.....	3.600	19.607.530	867	110	153.676,22	30.651,09	7.412,86
Chamartín.....	40.419	11.214.369	6.414	1.028	2.274.696,83	423.463,43	12.236,99
El Pardo.....	3.166	196.383.900	151	68	54.301	10.446,11	10.706,56
Fuencarral.....	9.403	53.651.350	9.370	233	291.904,23	47.015,86	38.972,71
Hortaleza.....	1.184	12.910.000	130	45	28.728,94	8.552,29	9.384,04
Leganés.....	5.851	41.512.559	592	121	178.678,92	49.479,08	51.081,62
Pozuelo de Alarcón.....	4.238	39.443.730	977	164	184.856,51	84.827,37	26.730,29
Vallecas.....	57.162	72.362.500	4.932	1.194	1.990.931,23	804.500,27	32.024,13
Vicálvaro.....	13.918	44.200.000	1.816	401	280.000	133.940,20	28.481,54
Villaverde.....	8.882	29.196.875	3.829	317	389.243,29	139.874,46	40.046,50
Madrid.....	962.556	66.756.842	25.468	32.513	118.139.224,30 (1)	70.678.461	52.211,12

(1) Interior, 98.135.424,30. Ensanche, 20.002.800.

no en relación con los expresados pueblos limítrofes, muchos de los cuales, en la actualidad tienen sus vías públicas y edificaciones totalmente confundidas con las de la capital, en la cual los residentes de aquéllos ejercen sus cargos y profesiones y oficios, por lo que, aun cuando no con carácter oficial, cabe considerarlos formando parte del resto de la población, toda vez que, como dejamos indicado, por sus ocupaciones pertenecen a ella casi de hecho.

El considerable crecimiento de la población de algunos de los pueblos limítrofes y las diversas reformas llevadas a cabo en su urbanismo han desplazado un contingente muy importante de la

bitantes, lo que sería evidentemente cierto no solamente de hecho, si que también de derecho, si los repetidos pueblos se hallasen anexionados; en demostración de lo cual, por conceptuarlo de importancia extraordinaria en los actuales momentos en los cuales se discute si es o no conveniente la anexión, insertamos a continuación los datos de su actual población, extensión y riqueza tributaria, toda vez que estos datos, hasta el presente, no figuran publicados ni con carácter oficial ni tampoco en ninguna de las revistas técnicas que se ocupan de esta clase de estudios estadísticos.

A. S. S.

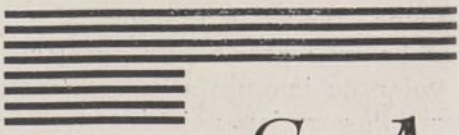
**Ginés Navarro e Hijos**   
CONSTRUCCIONES S. A.

DOMICILIO SOCIAL:

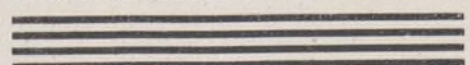
 MADRID = FLORIDABLANCA, 3



# VEHICULOS INDUSTRIALES

## Levland

*Para toda clase de transportes. Desde 2 a 12 toneladas de carga útil*

*CON MOTORES A GASOLINA Y ACEITE PESADO*

*DE ALTA PRESIÓN CON ARRANQUE EN FRÍO*

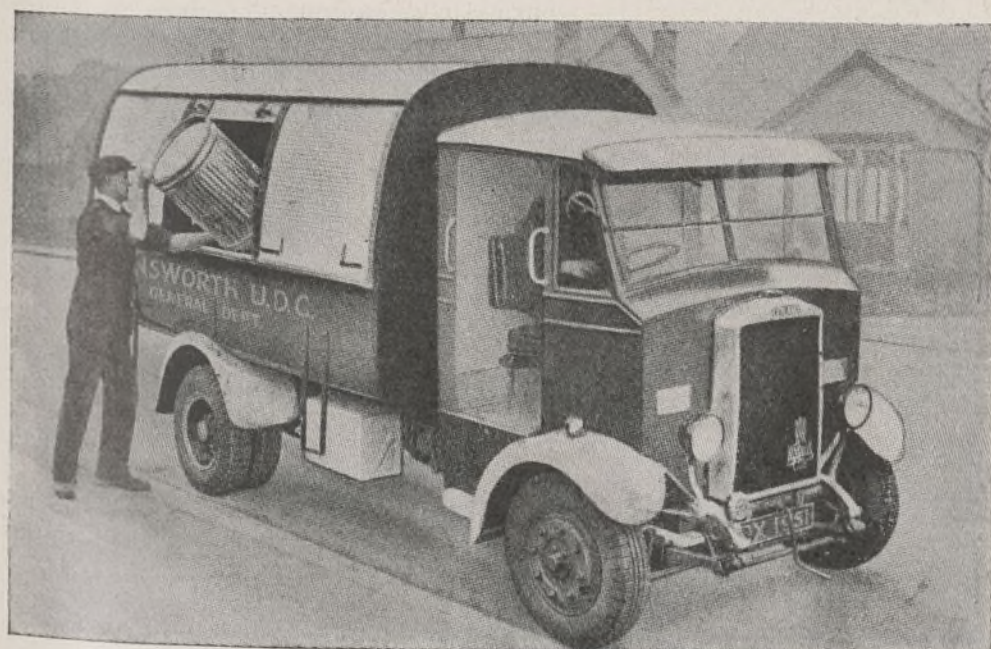

Camión modelo CUB,  
especial para el servicio  
de limpiezas.

Auto escala telescó-  
pica automática para  
el servicio de incen-  
dios.

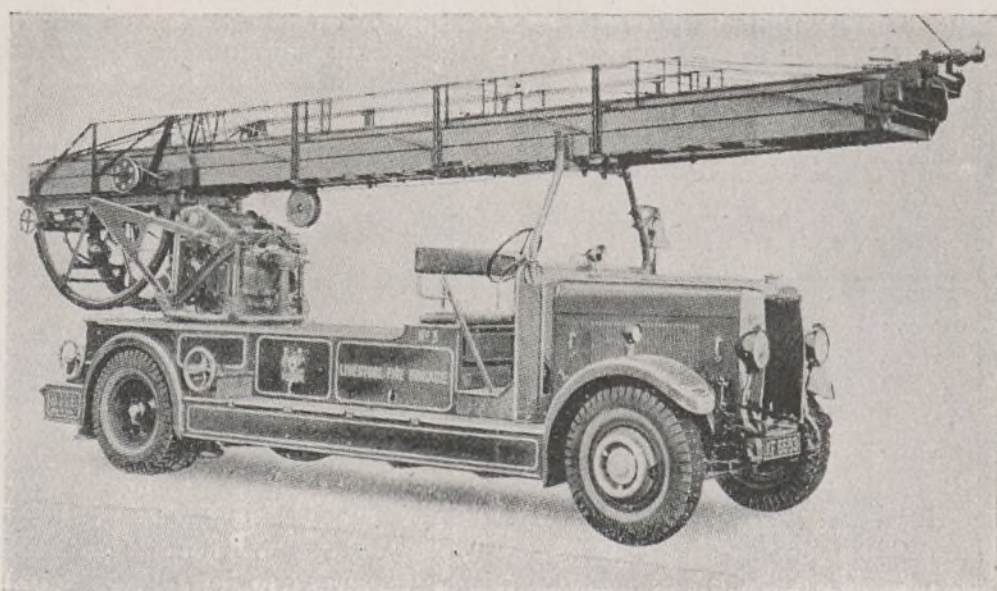

REPRESENTANTES EXCLUSIVOS:

PETROLIFERA TRANSPORTES, S. A.

Avenida Pi y Margall, 5, 3.º  
Teléfono 18433

MADRID

Alcántara, número 7  
Teléfono 52389

Ayuntamiento de Madrid



# La nueva ley Municipal

(Continuación.)

## BASE XVII

### DEL AYUNTAMIENTO PLENO

#### 68. *Sus atribuciones:*

Será de la exclusiva competencia del Ayuntamiento pleno:

1.º Lo comprendido en los apartados 1.º, 2.º, 4.º, 9.º, 13 y 15 de la base anterior.

2.º La aprobación de ordenanzas y reglamentos de todo orden.

3.º La aprobación de los proyectos comprendidos en el apartado 5.º de la base anterior y de los relativos a escuelas de instrucción primaria y profesionales.

4.º Aprobación de presupuestos, imposición de exacciones municipales, incluso la prestación personal; examen y aprobación de cuentas y depuración de responsabilidades contraídas en la gestión económica.

5.º Determinación del régimen para la conservación y aprovechamiento de los bienes comunales y de propios.

6.º Ingreso y separación de agrupaciones o Mancomunidades y aprobación de los estatutos correspondientes.

7.º Fiscalización de acuerdos y actos de la Comisión permanente.

## BASE XVIII

### DE LA COMISIÓN PERMANENTE

#### 69. *Sus atribuciones:*

La representación del Ayuntamiento, cuando el Pleno no se encuentre reuni-

do, la ejercerá la Comisión permanente, que tendrá a su cargo la ejecución de los acuerdos que aquél adopte, y en especial lo siguiente:

1.º La preparación de los asuntos reservados al Ayuntamiento pleno y ejercicio de las funciones que éste le confiera, dentro de sus facultades.

2.º Jubilaciones, excedencias y licencias de funcionarios cuando éstas últimas no excedan de las que pueda autorizar la Alcaldía y el nombramiento de agentes que usen armas.

3.º La enajenación y adquisición de bienes en análoga cuantía a la señalada en la escala que figura en el apartado 84 de la base XXI, así como la cesión de parcelas sobrantes de la vía pública.

4.º La redacción de los reglamentos y ordenanzas que ha de aprobar el Pleno.

5.º Disponer y vigilar la ejecución de obras y servicios cuyos proyectos haya aprobado aquél.

6.º La organización de los servicios de Depositaria bajo la responsabilidad personal y solidaria de sus miembros.

7.º El desarrollo de la función económica conforme a los acuerdos del Pleno.

8.º La imposición de sanciones a los funcionarios y subalternos, salvo las reservadas al Pleno o a la Junta de Gobernación, y las que correspondan a la facultad de la Alcaldía.

9.º El ejercicio en casos de urgencia de las acciones determinadas en el apartado 4.º de la base anterior, dando cuenta al Pleno en su primera reunión.

10.º Todos los demás asuntos de la competencia municipal no reservados expresamente al Ayuntamiento pleno o a la Alcaldía.

## BASE XIX

### DE LAS OBRAS Y SERVICIOS MUNICIPALES

#### 70. *De interior y ensanche:*

Para aprobar proyectos de obras, o para la ejecución o reforma de ellos, se requerirá el voto favorable de las dos terceras partes de los concejales del Pleno.

Cuando las obras o servicios afecten al ensanche serán acordadas a propuesta de su Comisión especial, considerándose subsistente la legislación actual para todo lo relacionado con esta zona. Para la expropiación de terrenos con destino a la apertura de calles en ella, los Ayuntamientos podrán solicitar del ministerio de la Gobernación la autorización necesaria para ocupar desde luego, y avisando a los propietarios con ocho días de antelación, los terrenos precisos, sin que se haga previo depósito; comenzando tales Ayuntamientos a instruir el oportuno expediente al siguiente día de efectuada la ocupación, cumpliéndose todos los plazos que señalen las disposiciones vigentes hasta su terminación y pago de las indemnizaciones que correspondan a los expropiados. Esta autorización se otorgará mediante decreto.

71. *Informes técnicos de los proyectos:*

Tanto los proyectos de obras en el ensanche como los que se refieran a urbanización o saneamiento del suelo y el subsuelo de los respectivos términos municipales, una vez aprobados por el Ayuntamiento pleno serán sometidos para su dictamen técnico a la Comisión provincial de urbanismo, si el proyecto afecta a Municipio menor de 25.000 habitantes, y a la Comisión central, si se refiere a capital de provincia, o Municipio que exceda de aquella cifra. Si estas Comisiones no informasen en el plazo máximo de tres meses, se considerará favorablemente dictaminado.

#### 72. *Comisiones de urbanismo:*

La Comisión provincial estará presidida por el gobernador civil, y la Central, por el subsecretario de Gobernación. Los nombramientos los hará el ministro de la Gobernación, y serán renovadas tales Comisiones cada dos años. En el articulado que desenvuelva la presente ley se detallará la composición de estos organismos. Quedan disueltas las anteriores Comisiones sanitarias.

Mangueras para  
INCENDIOS  
Y RIEGOS

Casas  
Tripletoro

BILBAO  
MADRID  
SEVILLA

M. de San Martín,

Sucesor de

Casa Fernández Rojo

Grabados

Fábrica de sellos de caucho

Precintos - Numeradores y

fechadores de caucho y metal

ROTULOS ESMALTADOS

Fuentes, 7 Tel. 10285

MADRID

ENVIOS A PROVINCIAS



73. *De la expropiación forzosa con carácter municipal:*

La aprobación definitiva de los proyectos de ensanche, saneamiento y urbanización lleva aneja la declaración de utilidad pública de las obras que comprendan y la necesidad de la ocupación de los terrenos y edificios situados dentro del trazado de las nuevas vías, parques, etc., y de una zona paralela a dichas vías con anchura hasta de 50 metros por ambos lados. En los proyectos de abastecimientos de agua o construcción de alcantarillas, etc., estos beneficios se extenderán a las obras de embalse, captación y conducción de aguas, o bien a los terrenos necesarios para depuración de aguas residuales.

No podrá ser ocupada ninguna finca sin el previo pago o depósito de su valor, al efectuarse la expropiación. Para fijar el valor, el Ayuntamiento solicitará del propietario que señale el precio, y si el expropiante lo estima justo se hará el abono y se procederá a su ocupación. En caso de desacuerdo entre los peritos de ambas partes, podrá ser ocupado el inmueble, previa constitución de un depósito por la cantidad que importe la capitalización de la renta líquida asignada a la finca dos años antes de iniciarse el proyecto, agregando el 10 por 100.

BASE XX

DE LOS BIENES MUNICIPALES. — AUTORIZACIONES

74. *Requisitos para permutar, vender o gravar:*

Los Ayuntamientos podrán permutar o vender los bienes o derechos que les correspondan, edificios o terrenos de su propiedad, concertar préstamos con garantía de tales terrenos o edificios, de arbitrios municipales, de láminas que no sean de beneficencia o instrucción pública; enajenar o gravar títulos al portador de la Deuda o valores mobiliarios que posean. Para llevar a cabo alguna de estas operaciones es preciso:

1.º Acuerdo del Ayuntamiento pleno, adoptado en sesión extraordinaria por las dos terceras partes de concejales.

2.º Exposición al público de este acuerdo municipal y que no se oponga a la operación proyectada el 20 por 100 de los electores del Censo vigente.

3.º Autorización del Gobierno, que será concedida por el ministerio de la Gobernación, cuando la operación afecte a terrenos o edificios, y por el ministerio de Hacienda en los restantes casos.

Se entenderá concedida esta autorización si el ministerio respectivo no resuelve el expediente en el término de tres meses, a contar desde su ingreso.

75. *Bienes comunales. Su aprovechamiento:*

El aprovechamiento y disfrute de los bienes comunales será acordado en sesión extraordinaria, mediante el voto

de las dos terceras partes del Pleno, teniendo en cuenta la situación de su hacienda municipal y la clase de aquellos.

Se verificará, según los casos, en la forma siguiente:

76. *Cesión gratuita:*

1.º Cesión gratuita a los vecinos, adjudicando previamente los mejores lotes a las familias más numerosas y necesitadas y sorteándose los restantes entre los que lo soliciten.

77. *Con participación del Ayuntamiento.*

2.º Con participación del Ayuntamiento en los beneficios obtenidos, reservándose éste un 5 por 100 de la cosecha recogida, bien en especie o su equivalencia en metálico, con arreglo a los precios de mercado en la comarca. Los lotes también serán sorteados como en el caso anterior. Quedarán a beneficio del Ayuntamiento las rastroyeras, que podrán ser arrendadas, para aprovechamiento ganadero, al que haga mejor oferta, sea o no vecino de la localidad.

78. *Arriendo:*

Siempre que se trate de aprovechamiento de pastos o leñas se cederán en arriendo, y mediante subasta pública, con arreglo a los requisitos que para estos casos establece la presente ley. Si por la escasa importancia de este aprovechamiento no permitiera su cesión en pública subasta, el Ayuntamiento podrá también cederlo a sus vecinos en concepto gratuito o en la forma que estime más conveniente.

79. *Exención de gravámenes:*

Los bienes comunales y sus productos o rentas no podrán ser gravados por ningún impuesto ni carga del Estado o la provincia.

80. *Conservación y explotación de montes:*

En el régimen de montes, los Ayuntamientos tendrán facultad para conservar y explotarlos bajo la dirección técnica que sea precisa, pudiendo confiarla a titulados que las propias Corporaciones designen. El Estado limitará su intervención a inspeccionar en los predios declarados de utilidad pública la forma en que se desarrolla la actividad municipal, a los efectos de que, sin impedir el aprovechamiento de que sean susceptibles, se respeten las condiciones esenciales que hayan servido de base para hacer la declaración de utilidad pública de tales propiedades.

81. *Cesiones de bienes municipales:*

Queda terminantemente prohibida la cesión en propiedad, a título gratuito, de toda clase de bienes del patrimonio municipal.

Se exceptúan las cesiones a favor del Estado o Mancomunidad provincial de terrenos y edificios con destino a instalaciones de servicios que beneficien los intereses generales del Municipio. Asimismo los Ayuntamientos de núcleo de población menor de 2.000 habitantes podrán ceder gratuitamente a particulares, para la construcción de viviendas, parcelas de terrenos municipales incultos o de escaso valor. Transcurrido el plazo prudencial que fije el Ayuntamiento para verificar la construcción sin haberla efectuado, quedará la cesión nula.

BASE XXI

DE LA CONTRATACIÓN MUNICIPAL

82. *Subastas:*

La ejecución de obras y la concesión o explotación de servicios municipales se verificará normalmente mediante subasta, y, cuando proceda, por concurso o contratación directa.

83. *Concursos:*

Se celebrará concurso en los casos 1.º, 2.º, 3.º y 5.º del artículo 52 de la ley de Administración y Contabilidad de la Hacienda pública de 1 de julio de 1911, y cuando se trate de elegir un proyecto para realizar la instalación de algún servicio.

(Continuará.)

Sociedad A. **Alfa**  
Cooperativa

Primera manufactura española  
de MAQUINAS DE COSER



Pedid un catálogo gratis a  
Máquinas de coser A L F A  
**EIBAR** (Guipúzcoa)

Leed y propagad  
**EL SOCIALISTA**



## El archivo municipal de Zaragoza y su importancia histórica

**L**A revista TIEMPOS NUEVOS, que en pocos meses ha alcanzado un lugar que quizá sus creadores no soñaban, ha tenido la gentileza de hacerme un sitio en sus columnas para dar a conocer la enorme riqueza del archivo de la inmortal ciudad.

En la actualidad el antiguo archivo se ha convertido en Biblioteca, Hemeroteca y Museo Municipal, gracias a la labor que durante veinte años y con ánimo incansable ha desarrollado el actual archivero y cronista de la ciudad D. Manuel Abizanda y Broto.

Se halla esta dependencia ubicada en el refectorio del antiguo Convento de Predicadores, que constituye una gran sala con esbeltas columnas y graciosos arcos góticos, marco adecuado para la riqueza que sus muros albergan.

Toda la vida municipal de Zaragoza se halla condensada en los miles de pergaminos y facsímiles que desde el año de la conquista de Zaragoza (1118), por Alfonso el Batallador, se conservan. Los pergaminos más notables, Privilegio de los Veinte, de Ligallo, etcétera, se guardan en vitrinas fijas o giratorias para que puedan ser estudiados con más facilidad por el sinnúmero de visitantes que de las Universidades de Europa y América acuden a beber en uno de los manantiales más puros de la Historia. La sección de cédulas y cartas reales, desde el siglo XV en adelante, ocupa las cajas de varios armarios, y su valor es tanto que permite reconstruir todos los pasajes de la historia de España. La actitud del Concejo ante los problemas nacionales, y la verdadera historia, pues ésta no la

constituyen ni los reinados ni las guerras, la constituyen: las servidumbres, las emancipaciones, los problemas sociales, el campo, los precios, las horas de trabajo, y de todo esto hay en el archivo abundante material. Los libros de actas del Concejo se conservan desde el año 1440.

La Biblioteca cuenta con 9.000 volúmenes, que, comenzando por ejemplares incunables, termina en las modernas colecciones Cenit, Espasa-Calpe, Universal, Labor, etc., después de contener una riquísima colección de ejemplares históricos cuyas ediciones se han perdido.

La Biblioteca se ve asiduamente muy concurrida, predominando el elemento obrero.

Por ser el Ayuntamiento propietario, desde tiempos remotos, del teatro de



Archivo municipal de Zaragoza: Sección de manuscritos.



la Ciudad, existe una valiosa sección teatral, en la que se conservan más de 3.000 obras españolas y extranjeras. El interés de esta sección lo constituye la enorme cantidad de obras de los siglos XVIII y XIX, la mayoría de las cuales son totalmente desconocidas.

La Hemeroteca es, después de la madrileña, una de las más valiosas de España. De ella nos ocuparemos en otra ocasión; pero como avance puede decirse que se conservan los periódicos y avisos locales desde 1690. La riqueza de esta Hemeroteca se debe al gran número de periódicos que desde 1690 se publicaban en Zaragoza con carácter permanente. Acontecimientos como la guerra de Sucesión (1700 a 1713) pueden seguirse con detenimiento a través de la *Gazetilla de Zaragoza*, el *Diario del asedio de Barcelona*, y otros. En Zaragoza se editó un periódico que desde 1729 llegó hasta nuestros días, siendo esta longevidad la causa de que le atribuyamos el título de decano de los periódicos españoles. Las escasas posibilidades económicas, ya que con la pequeñísima subvención del archivo han de atenderse todas las secciones, impide que la Hemeroteca avance al paso que se merece; no obstante, se reciben gran número de publicaciones, y nuestra Hemeroteca cuenta con más de 2.500 títulos.

El Museo Municipal, de recentísima creación, debida a la iniciativa del archivero-jefe, reúne gran número de objetos que constituyen el complemento necesario para la reconstrucción de la vida municipal zaragozana en los siglos pasados. El centro lo ocupa la vitrina llamada de Palafox. El insigne periodista García Mercadal encontró en Madrid una gran cantidad de documentos relativos a la vida del heroico general, y adquiridos por el Ayuntamiento se han podido exponer. Entre ellos se encuentran: hojas de servicios, cartas del general, autógrafos, sus condecoraciones, sus armas, sus cuadernos



Archivo municipal de Zaragoza: Vitrina de Palafox.

de escolar en los Escolapios y, por último, su autobiografía y los dibujitos en que Palafox niño entretenía sus ocios.

También se encuentran recuerdos de otros héroes de los Sitios, Agustina de Aragón, M. María Rafols, P. Boggiero y otros. En la vitrina llamada de Milicianos se encuentran recuerdos de la Milicia nacional, armas, atributos, banderas. Se conserva también toda la música manuscrita del maestro Olleta. Otros objetos, medallas, monedas, arca y estandarte de la ciudad complementan la riqueza de este Museo, que está llamado a tener una mayor importancia de la que ahora disfruta.

Todos los objetos depositados en el archivo se hallan convenientemente ca-

talogados. Y como de todos los asuntos de interés histórico se han confeccionado fichas de referencia, existen en la actualidad más de 25.000 fichas, número que necesariamente ha de ir aumentando, pues diariamente se encuentran a través de los legajos noticias y pruebas de asuntos históricos que por su interés merecen los honores de pasar a la posteridad.

En resumen, todo el que quiera conocer el desenvolvimiento teatral, político, administrativo, médico y, en fin, todos los aspectos de la historia de Aragón, debe recurrir a este archivo, en la seguridad de que ha de encontrar material suficiente para desarrollar una fructífera labor.

JOSÉ M.<sup>a</sup> ABIZANDA BALLABRIGA

## COOPERATIVA SOCIALISTA MADRILEÑA

Entidad para la venta al por menor y mayor de artículos de comer, beber y arder de todas clases, de calzados diversos y vinos variados.

Giro anual: UN MILLON DE PESETAS

Casa central y oficinas: LIBERTAD, 34. Tel. 14033  
Zapatería: GRAVINA, 16. - Objetos de escritorio: LIBERTAD, 34

SUCURSALES: COMESTIBLES, VINOS Y LICORES  
Arganzuela, 1. Teléfono 72930. - Valencia, 5, tienda. Teléfono 72654.  
Baltasar Bachero, 62, bodega. Teléfono 76967. - Pilar de Zaragoza, 41. Teléfono 54826. - Francisco Giner, 1. Teléfono 33735.

Servicio a domicilio desde pedidos de cinco pesetas. Bonificación inmediata al cliente de un tanto por ciento en las compras.

Productos inmejorables. Precios de competencia. Exactitud en la medida y peso. Bodegas propiedad en Yébenes, Mora y Madridejos (Toledo).



# Mataderos y mercados

**D**EL total de metros cuadrados del interior del mercado dedicado a *ventas al por mayor*, deberán convertirse en naves, con igual número de metros cuadrados; y en atención a que el edificio es *irregular*, es de suponer que todas las naves no serán simétricas, por ello éstas deben numerarse y deberán sortearse entre los señores comisionistas, respetando que cada solicitante comisionista no deberá disfrutar de más de una nave, al objeto de que no pueda ser un monopolio encubierto.

Del total de naves deberá reservarse el excelentísimo Ayuntamiento un mínimo de treinta para ofrecer a razón de tres naves por región productora de frutas, al objeto de que puedan concurrir directamente los productores con sus frutos al mercado central. Por estas naves no deberá percibir nada el Ayuntamiento por locación; pero sí cobrar el derecho de introducción al mercado.

Esto es interesantísimo, en razón a que se contribuye a dar facilidades a los cosecheros por parte del Ayunta-

miento de Madrid, pues no hay que olvidar que Madrid es población de *consumo*, y no productora.

Los señores comisionistas deberán abonar por cada metro cuadrado 0,40 pesetas diarias, con la *obligación de no cargar a los introductores nada por este concepto*, y si solamente los derechos de introducción, por bulto o peso, que acuerde el Ayuntamiento.

Los comisionistas se comprometerán, al buen fin del reglamento de mercados, a no estacionar los bultos más de cinco días a la fecha de su introducción.

En dichas naves, y en evitación de que pueda convertirse el mercado en un almacén, se ordenarán por la jefatura del mercado las disposiciones pertinentes para el cumplimiento del anterior *considerando*.

Los señores comisionistas, como garantía del alquiler de la nave, y al propio tiempo para responder de sus operaciones mercantiles, como asimismo del cumplimiento del reglamento de mercados, depositarán una fianza metálica de 25.000 pesetas (veinticinco mil pesetas), sin interés alguno, y sujeta la

expresada fianza a la responsabilidad y cumplimiento de lo anteriormente expuesto.

Cualquier falta grave o incumplimiento del reglamento de mercados por primera vez será apercibido por la jefatura del mercado, consignando en el fichero o cartón del comisionista, con la firma del mismo y del jefe del mercado, el apercibimiento, fecha y motivos.

En casos sucesivos se aplicarán las multas o sanciones que acuerde el excelentísimo Ayuntamiento; quedando facultado este último para castigar al comisionista que a ello diere lugar con la pérdida de la nave y no ejercicio de su profesión.

En el caso de retención judicial de la fianza, el excelentísimo Ayuntamiento cobrará sus derechos por percibir, y el resto lo pondrá a disposición del Juzgado que lo ordene, quedando *ipso facto* anulados todos los derechos del comisionista mientras dure el procedimiento judicial.

Los señores comisionistas no podrán arrendar ni traspasar sus derechos so-



Ayuntamiento de Madrid

Calle de la Arganzuela, final, con la nueva fachada del mercado central de pescado, que ha costado cerca de cuatro millones de pesetas al Municipio madrileño y será uno de los más capaces de España.



bre la nave que usufructúen, y sí por sucesión de padres a hijos o de un socio a otro; pero sujeto a que con anterioridad o al propio tiempo así lo solicite el señor comisionista.

En manera alguna podrá percibir por la venta en las naves más que el tanto por ciento que de acuerdo comisionista y Ayuntamiento concierten. Cada nave tendrá su numeración interior del mercado y nombre del comisionista.

Todas las ventas que estos señores realicen, tanto a *crédito* como al *contado*, deberán extenderse en manuscrito y por duplicado, a fin de reflejar las operaciones, consignando peso, tara, precio y procedencia, con los nombres del remitente y del comprador, en impresos sellados del *comisionista*, con número de la nave y fecha de la operación.

Una hoja o declaración deberá acompañar a los bultos vendidos, sin cuyo requisito no podrán salir los bultos del mercado, y la otra matriz estará bajo la custodia del comisionista, y siempre a disposición de la jefatura del mercado.

Para imprimir pureza en la organización del mercado y todas sus operaciones, podrán concurrir al mismo los *cosecheros productores*, acompañados de una guía oficial que acredite tal extremo, o bien remitiendo su mercancía a consignación del comisionista; pero acompañada de su guía. Este extremo es interesante, en evitación de que en modo alguno el comisionista sea *especulador y comisionista*.

Todo exportador legalmente matriculado puede concurrir al mercado bajo las mismas exigencias que los señores productores. En forma alguna se tolerará a los señores comisionistas la operación de *especular*.

Las ventas las realizarán los comisionistas al *por mayor* en los mismos envases en que reciban las expediciones o remesas. Cuando por avería tengan que solucionar o reenvasar darán cuenta a la jefatura del mercado, realizando esta operación antes del horario del mercado.

No se tolerará en las naves la existencia de envases vacíos bajo ningún pretexto, y sí solamente los productos a vender. Quedará obligado el comisionista a destapar dos bultos de cada partida, consignando en los bultos destapados, como en los tapados, el nombre de los remitentes y el número de los mismos.

El excelentísimo Ayuntamiento tendrá en sitios visibles y estratégicos del mercado básculas mecánicas para repesar a la salida toda mercancía vendida, bien a satisfacción del comprador como de cualquier funcionario del mercado

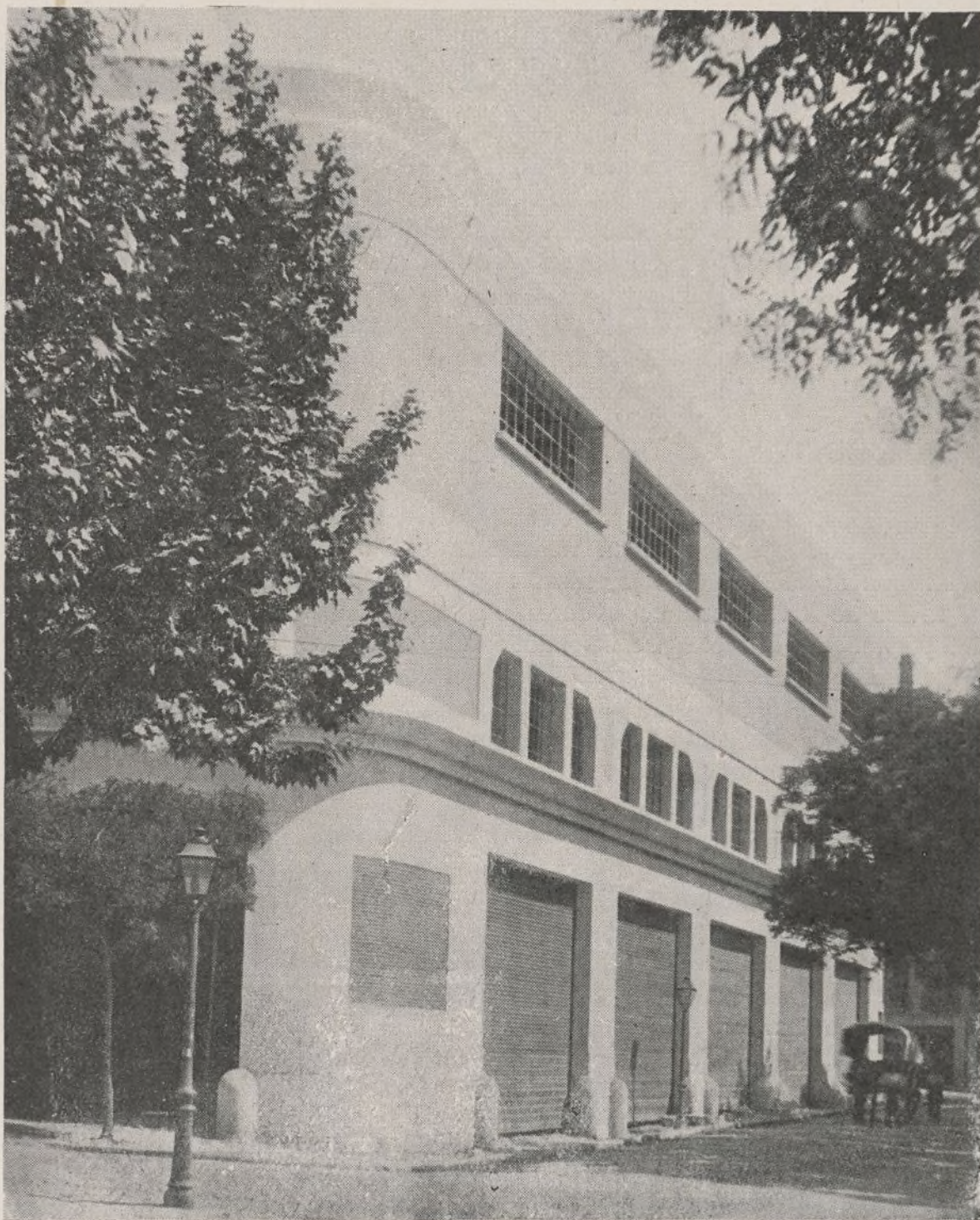

Mercado central de pescado: Fachada lateral.

que en cumplimiento de su deber pretenda controlar el peso.

El excelentísimo Ayuntamiento debe optar por el cobro de *derechos de locación* por metros a los comisionistas. Independientemente debe continuar cobrando el actual derecho de *introducción al mercado*, y debiendo sufrir un aumento este actual impuesto de 0,05 pesetas en bulto. El cobro de estos impuestos de introducción deberá efectuarse en la forma siguiente:

En las estaciones de ferrocarril de Madrid y en las distintas entradas de la población por carretera serán satisfechos y recaudados estos derechos, reseñando pormenores de procedencia, número de expedición o matrícula de camión, cuyos aforos, y telefónicamente, serán transmitidos a la Intervención del mercado, y en el acto del pago se entregará el debido justificante, que

forzosamente tendrá que presentar antes de su introducción a funcionarios del mercado central.

Todo artículo en general, fruta u hortaliza que a granel se introduzca en Madrid, bien por ferrocarril o por camioneta, deberá tributar por kilogramos, a razón de un céntimo por kilo, sin exclusión de ningún artículo, y solamente se respetará el tributo por unidad bulto en lo que venga ya envasado de procedencia.

A tal fin deberá el excelentísimo Ayuntamiento instalar básculas giratorias y capaces de hacer pesadas hasta de 10.000 kilogramos.

La estancia de las frutas u hortalizas en el mercado no podrá exceder de cinco días; debiendo cobrar el Ayuntamiento un derecho de almacenaje de 0,30 pesetas por bulto y día.

T. R.



## ¿Se debe hacer política?

COMO ya hemos comentado, los periódicos reaccionarios, que no han dedicado una gran atención a las deliberaciones habidas en el Congreso municipalista celebrado recientemente en Gijón, se han lanzado a publicar unos sueltos fabricados en serie, en los que se habla del fracaso del mismo, por «haberse entretenido demasiado en cosas de tipo político, olvidando los problemas administrativos».

Dos afirmaciones se hacen en esas líneas. Que se ha hablado demasiado de política y poco de problemas administrativos. Es decir, que los elementos reaccionarios piensan que se puede separar netamente una cosa de otra. Con lo cual quieren justificar la ya famosa frase de Primo de Rivera cuando, aludiendo a la gobernación del país, decía que era preciso hacer menos política y más administración. Y, efectivamente, del hecho de poner en práctica dicho principio ha resultado la ruina de las Haciendas locales, que han visto aumentadas sus deudas en proporciones que hacen casi insoluble su problema económico.

Pero no es éste el único aspecto de la cuestión. Se va a defender esta posición de que en los Municipios no puede hablarse de política precisamente en el instante en que por móviles políticos son destituidos Ayuntamientos por el solo hecho de no prestarse a ser juguetes de los elementos caciquiles enraizados hoy, con más fuerza que nunca, en el ministerio de la Puerta del Sol. Y cuando ni siquiera se respeta el informe del Consejo de Estado, contrario en la mayoría de los casos a la supresión o destitución de los concejales.

Naturalmente que cuando se produce una circunstancia cual la de un Congreso de Ayuntamientos, los representantes de éstos que sientan un poco de emoción liberal tienen que utilizar esta válvula de escape para destacar su franca oposición a los procedimientos empleados desde las alturas del Poder que van encaminados a destruir las bases de las libertades populares encarnadas en las corporaciones municipales.

Pero no es éste, con ser muy importante, el punto que queremos abordar en este artículo. Lo que nos ha sugerido el hacerlo es la duda, cada día más acentuada, de si efectivamente puede hacerse labor útil en un Municipio si esta labor no es al mismo tiempo inspirada por un ideal político. La respuesta que a nosotros mismos nos damos es siempre negativa. Desgraciado del Ayuntamiento en que sus concejales no vayan movidos por una pasión puesta al servicio de una idea. Porque conocemos muchos casos — son tan frecuentes — en que los que no van guiados por ese ideal también hacen su política, pero una política de medro personal, que es lo más mezquino que puede ocurrir cuando de administrar intereses comunes se trata.

En los Ayuntamientos hay que hacer política. Únicamente así pueden progresar los pueblos. Concejo que no se halla impulsado por el fervor de quienes sirven

los intereses de una clase, la trabajadora, que precisa mucho de la vida comunal, es Concejo anquilosado que se limita a cubrir las formalidades que indica la ley, cuando lo hacen, pues basta tener influencia oficial para no llevarlo a efecto, sin preocuparle para nada el satisfacer las necesidades del vecindario.

Se nos dirá que no es esta política a la que ellos se refieren, ya que ésta la engloban en el concepto genérico de política administrativa.

Que la política a que ellos hacen mención es a la que se viene desarrollando de un tiempo a esta parte en muchos Ayuntamientos, de adoptar acuerdos de protesta contra resoluciones del Poder central. Cosa que, según ellos, no puede admitirse.

Esta discrepancia señala nada menos que dos posiciones completamente antagónicas en la concepción de lo que significa autonomía municipal. Los unos, que consideran al Municipio como un órgano administrativo secundario, siempre sometido a la voluntad del Poder político central. Otros, que estimamos que el Ayuntamiento es la célula vital de un Estado, sobre la que se asientan los demás poderes, y que, por tanto, tiene perfecto derecho a expresar su opinión sobre todos y cada uno de los problemas que por disposiciones generales puedan afectar directa o indirectamente a la vida de los habitantes de su término municipal. Si el Municipio es una asociación natural de personas que tienen intereses comunes que defender, es indudable que a estos intereses les afectan las medidas que puedan adoptarse por los Poderes centrales.

¿Quién ha dicho que a un Municipio no le preocupa el que haya un aumento en las tarifas de transporte? ¿Cómo no ha de interesarle que se produzca un hecho de guerra que ha de llevar a los mozos del mismo a pelear?

Puede decirse que del mismo origen que los concejales son los diputados a Cortes, y que por algo éstos tienen la misión de legislar y enjuiciar la labor del Gobierno.

Está bien; pero no puede olvidarse que los representantes en Cortes durante el período de su mandato no pueden estar en contacto constante con sus electores. Y el Municipio, en su inmensa mayoría, sí. Por lo que la expresión de aplauso o censura del Ayuntamiento es la forma de hacer comprender a quienes tienen la obligación de hacer las leyes el sentir de los ciudadanos de un lugar de España tan digno de ser tenido en cuenta como los demás.

Que el Ayuntamiento se dedique a su función esencial nos parece muy bien; pero que no pueda, en modo alguno, hallar trabas para expresar su pensamiento sobre los problemas de orden general, porque es un derecho reconocido a todos los ciudadanos. Este es nuestro criterio, frente al de estos grandes «defensores» de la autonomía municipal.

MARIANO ROJO



*Sociedad Española*

*P U R I C E L L I*

*Manuel Silvela, número 1*

*M A D R I D*



# se juzga por el monje hábito



y a un Ayuntamiento se le juzga por el «pelaje» de sus funcionarios. Vestirlos bien, para mucho tiempo, sin gravar demasiado el presupuesto, es problema que resuelve la colaboración de una sastrería especializada en uniformes...



que dé a esos uniformes «la línea» que tienen todos sus trajes de calle, gracias a sus cortadores de primer orden, y la duración que deben a la calidad de sus pañerías, a pesar de sus precios siempre económicos.

## CASA BENITEZ

GRANDES MANUFACTURAS DE SASTRERIA

Sección Medida.  
Sección Señoras.  
Sección Niños.  
Sección Uniformes.

Proveedor de la Excm. Diputación Provincial de Madrid, del Excmo. Ayuntamiento de Madrid y de la Banda Republicana.

ROSALIA DE CASTRO, 42  
(Antes Infantas) Teléfono 17149  
MADRID

PUBLICIDAD  
ANTONIO GABARRA