

1-6



NUEVOS TIEMPOS



Ayuntamiento de Madrid

Cumpliendo lo ofrecido en el primer número de nuestra revista, hemos puesto a la venta el primer folleto municipalista de la Biblioteca TIEMPOS NUEVOS, que lleva por título

INTERVENCIÓN SOCIALISTA EN LOS AYUNTAMIENTOS,

POR NUESTRO CAMARADA
ANDRÉS SABORIT

El precio del folleto es el de cincuenta céntimos, haciéndose un descuento del 10 por 100 a quienes soliciten, como mínimo, diez ejemplares, y del 20 por 100 a los que pidan más de veinte.

LAS COSAS QUE HACIAN LAS HADAS...

...las cosas que se hacían solas en los cuentos de nuestra niñez, ahora las hace, como por manos de hadas, LA ELECTRICIDAD

Le interesa a usted conocer todas las aplicaciones que tiene la electricidad en los menesteres del hogar y de la oficina, porque cada una de ellas representa más economía o mayor comodidad. Sin perder tiempo, puede usted conocerlas todas, tan sólo con visitar la exposición completa que tiene instalada.



UNION ELÉCTRICA MADRILEÑA

En Madrid:
Avenida Conde de Peñalver, 23
(Gran Vía)

PUBLICIDAD
ANTONIO
CABRELA

LA EXPOSICION DE MUEBLES NUEVOS M. MALDONADO, CONSTRUCTOR

VARIEDAD ~

~ SOLIDEZ

Inmenso surtido en camas de hierro y bronce - Mobiliario para oficinas - Material escolar

DESPACHOS - COMEDORES - DORMITORIOS - TAPICERIA MODERNA (gran confort)

PRECIOS DE VERDADERA ECONOMIA

Talleres: CONDE-DUQUE, 48
Teléfono 42096

~ MADRID ~

Despacho: LEGANITOS, 4
Teléfono 15294

REVISTA QUINCENAL DE ESTU-
DIOS SOCIALISTAS MUNICIPALES

TIEMPOS NUEVOS

Director:
ANDRÉS SABORIT COLOMER

Redacción: ROLLO, 2 - Teléfono 27942

Política municipal sobre el suelo

SE renueva lentamente la ciudad. A un ritmo bien distinto, más intenso de lo que pudo preverse en un principio, aumentan sus necesidades.

La adaptación de la ciudad a la evolución de su función económica, social, intelectual, deportiva, se hace cada día más difícil y costosa. Su crecimiento no ha sido sometido a ninguna disciplina, y menos que nada a la que pudiera aconsejar el interés colectivo. Se oponían a ello muchos intereses. Todos los elementos funcionales de la ciudad dependen del orden general económico, y éste, en régimen capitalista, tiene su fundamento en el sistema de propiedad privada. La magnitud de los problemas que plantea al urbanista la ciudad de nuestro tiempo pone de relieve una contradicción más del sistema capitalista, impotente hoy para conciliar la economía, la estética, la higiene y de simultaneizar un trabajo complejo de revisión de valores con la más elemental previsión urbana.

Dentro del actual sistema capitalista se hace imposible la solución armónica, ni siquiera parcial, de los problemas que se plantean a la ciudad de nuestro tiempo. Obligados de este modo de ser, en nuestros puestos de concejales socialistas, meros gestores de los intereses de la burguesía, lo más que podemos lograr, a fuerza de honradez administrativa y de especialización técnica, es paliar las lamentables condiciones de vida a que somete el sistema de producción capitalista a los trabajadores que forman la mayor parte de la población de nuestras ciudades.

o o

Urbanizar — ha dicho recientemente un técnico — es crear y reformar una ciudad para que la vida en ella

sea más fácil, cómoda e higiénica. Se comprende, a través de esta definición, la complejidad y amplitud de la misión que tiene que desarrollar el Municipio de una gran ciudad. Así, mientras éste protege la salud de los vecinos, no descuida el carácter social de la estética urbana. De aquí que toda política municipal necesite de un plan de conjunto, de una orientación, sin los cuales la solución que se dé a los detalles puede acarrear a la larga desórdenes irreparables, que, en materia de urbanización, pueden ser tanto más graves cuanto mayor haya sido el esfuerzo constructivo desarrollado y más numerosos los proyectos llevados a ejecución.

Fundado el propósito en un plan bien elaborado de urbanización, de hacer más higiénica la vida en la ciudad, hay que convenir que pocas cuestiones merecen la atención primordial que la de la vivienda insalubre, que ha llegado a constituir una plaga de nuestra sociedad.

En los preceptos especiales que habrá de contener una ley de urbanización se incluye el que concede al Ayuntamiento amplias facultades para la transformación de barriadas insalubres o superpobladas, fijando en este caso el límite de densidad bruta consentida. Actualmente no poseen, con mucho, nuestros Ayuntamientos estas facultades, y sólo disponen a este efecto de unas ordenanzas de construcción que no responden a una clara orientación urbanizadora, resultan impotentes para evitar que vayan surgiendo en distintos puntos de la ciudad islotes insalubres y no tienen, por lo general, en cuenta los motivos sanitarios, estéticos y de circulación cuando se trata de fijar línea o de orientar proyectos de reforma interior.

La influencia, sin embargo, de las ordenanzas de construcción sobre la mortalidad y la morbilidad ha sido

La nueva ley Municipal

(Conclusión.)

226. Empréstitos y préstamos :

Los Ayuntamientos no podrán acordar la emisión de empréstitos ni concertar préstamos si su importe no va íntegramente destinado al pago de presupuestos de gastos de calamidades públicas, saneamiento, urbanización, pavimento, aceras, instalación y extensión o mejora de los servicios públicos de aguas, alumbrado, parques y jardines, escuelas, hospitales, estaciones de autobuses, mercados, mataderos, cementerios y demás servicios municipales, con absoluta exclusión de todo gasto ordinario de entretenimiento, conservación y explotación de los mismos servicios.

También podrá acordarse la emisión de empréstitos y concierto de préstamos para municipalización de servicios.

Los concejales que votaren empréstitos o contratos de préstamos con infracción de este precepto serán responsables personalmente, como asimismo los funcionarios que no hicieran la advertencia en forma oportuna.

El plazo de amortización de empréstitos no excederá de cincuenta años, y el de reintegro de préstamos, de veinticinco, pudiendo fijarse libremente por los Ayuntamientos las características de los títulos a emitir y el interés de los

préstamos, que no excederá del 8 por 100, en cuyo tipo estarán comprendidos todos los gastos que la operación motive.

227. Rentas especiales :

Los Ayuntamientos podrán entregar a sus acreedores títulos de la Deuda municipal por importe igual al de los créditos existentes contra las corporaciones en las condiciones que convengan, siempre que no se valoren aquellos títulos a precio inferior al promedio de cotización oficial en Bolsa en el semestre anterior.

Para los presupuestos extraordinarios cubiertos en parte o en su totalidad por medio de empréstitos o préstamos, se llevará una contabilidad especial separada de las ordinarias, la cual podrá ser examinada por cualquier contribuyente directamente gravado, a los efectos de comprobar su aplicación a lo relacionado en la base LXXIV.

Los acuerdos relativos a empréstitos o concertos de préstamos estarán sujetos a su ratificación por la mayoría de electores del término cuando sea solicitado por la vigésima parte de los comprendidos en el Censo o lo proponga la tercera parte de los concejales de la corporación.

BASE LXXV

DE LOS PRESUPUESTOS MUNICIPALES

228. Definición del presupuesto :

Constituyen los presupuestos municipales la enumeración ordenada de las obligaciones que las entidades locales deben satisfacer con relación a los servicios que han de mantener y prestar, así como el cálculo de los recursos o medios que se consideran realizables para cubrir aquellas atenciones en cada año. En consecuencia, únicamente son exigibles a los Municipios y demás entidades municipales las obligaciones que se comprendan en sus presupuestos.

229. Clase de presupuestos y duración :

Los presupuestos pueden ser ordinarios y extraordinarios. El tiempo de vigencia de los primeros será de un año, que se contará desde 1 de enero a 31 de diciembre. Los extraordinarios no tendrán limitación en cuanto al tiempo, pudiendo hallarse en vigor mientras se realiza la obra o servicios a que estén afectos.

230. De los presupuestos ordinarios. Contenido :

Los presupuestos ordinarios se dividirán en dos partes: la primera, dedi-

cada a los gastos, y la segunda, a los ingresos.

En la primera se comprenderán todas las obligaciones de carácter permanente, aunque su cuantía sea varia; las de carácter temporal que no tengan la naturaleza de gastos de primer establecimiento, y, en general, cuantos créditos sean necesarios para realizar los servicios atribuidos a la competencia municipal, dividiéndolos en capítulos, artículos, conceptos y partidas, en armonía con el modelo que se establezca y ajustándose en lo posible al orden enunciado que se fije para los del Estado.

En la parte de ingresos se comprenderán los recursos económicos que la corporación puedan legalmente utilizar, cifrados en cantidad no superior al rendimiento obtenido en el último ejercicio, a menos que se trate de un recurso no utilizado anteriormente, de una alteración en las tarifas o de causas excepcionales, en cuyos casos se justificará cumplidamente la previsión de un mayor importe, con el informe favorable del interventor.

231. Gastos de primer establecimiento en los presupuestos ordinarios :

Cuando las obligaciones y servicios de la competencia municipal queden atendidos debidamente y los recursos ordinarios lo permitan, podrán incluir-

Almacén de tarjetas
postales y abanicos
al por mayor y menor

Hijo de F. Díez Pauperiña

Papelería - Imprenta
Objetos de escritorio
y artículos de piel

MAGDALENA, 32

Madrid:

Teléfono 15123

Flamarique
&
Homedes

CONSTRUCCIONES

MADRID

Malasaña, número 7

Teléfono 17345

se créditos con destino a la realización de gastos de primer establecimiento, que, en otro caso, solamente podrán figurar en presupuestos extraordinarios.

232. Formación del anteproyecto:

La formación del anteproyecto corresponde al interventor como jefe técnico de los servicios económicoadministrativos de los Ayuntamientos. A tal efecto será obligación del citado funcionario presentar a la Comisión permanente el referido anteproyecto antes de finalizar el mes de septiembre de cada año.

233. Documentos que deben unirse al presupuesto:

Al anteproyecto se unirán por el interventor: 1.º Certificación expresiva de los ingresos percibidos durante el año anterior con referencia a cada uno de los realizados en el primer semestre del año en curso, por cuenta de lo que quedó pendiente de cobro de cada concepto al hacer la liquidación del último ejercicio. 2.º Relación certificada de los gastos liquidados en el último ejercicio por cada concepto de los que tienen carácter obligatorio para la corporación. 3.º Copia certificada de las órdenes, acuerdos o resoluciones que le hayan sido notificados y que representen obligaciones exigibles al Municipio justificativas de su inclusión en el anteproyecto. 4.º Estado comparativo entre las cifras del anteproyecto y las del presupuesto en curso. 5.º Memoria explicativa de las diferencias en más y en menos. 6.º Bases para la ejecución y administración del presupuesto.

234. Intervención de la Comisión:

Presupuesto.

Del anteproyecto del interventor conocerá la Comisión permanente, que introducirá en él cuantas modificaciones estime pertinentes, acordando la fijación de créditos para las obligaciones y servicios de la competencia municipal y utilizando para atender a ellos cuantos recursos económicos autoriza la presente ley, cuidando de su nivelación en forma de que el importe total de los gas-

RESTAURANTE BIARRITZ

AMPLIOS Y CÓMODOS SALONES

ALMANSA, 48 (CUATRO CAMINOS)

oooooooooooooooooooooooooooooooo

tos no exceda en ningún caso del importe total de los ingresos.

235. Aprobación del presupuesto:

Formado así el proyecto de presupuesto, pasará a estudio, discusión y aprobación del Ayuntamiento pleno, requiriéndose a este efecto mayoría absoluta del número de concejales que integren la corporación municipal.

Los presupuestos quedarán aprobados antes del 16 de noviembre.

El acuerdo municipal de aprobación del presupuesto será ejecutivo por el solo voto de los concejales, si no se hubiera interpuesto reclamación alguna contra aquél. En otro caso requerirá la aprobación del delegado de Hacienda de la provincia.

236. Publicación. Intervención del ministerio de Hacienda:

El alcalde dispondrá que el presupuesto se exponga al público durante la segunda quincena de noviembre para oír reclamaciones, y remitirá inexcusablemente copia de aquél, en término de tercer día a partir de su aprobación y por duplicado, a la Sección provincial de Administración local. Si el jefe de la misma advirtiera en el presupuesto infracción legal o lesión para los intereses económicos del Estado, propondrá al delegado de Hacienda la resolución que proceda, contra la cual el Ayuntamiento podrá recurrir en vía contenciosa.

Las reclamaciones contra los presupuestos podrán ser interpuestas ante la Delegación de Hacienda de la provincia durante el plazo de exposición al público; serán informadas por el Ayuntamiento y, con propuesta del jefe de la Sección de Administración local, resolverá el delegado de Hacienda. Contra

su acuerdo podrá interponerse recurso contencioso administrativo.

237. Bases para la ejecución y administración del presupuesto:

Los Ayuntamientos acordarán los preceptos que han de regular la ejecución y administración de los presupuestos, que sólo estarán en vigor durante el ejercicio de cada uno de ellos o de la prórroga en su caso, sin que pueda modificarse lo estatuido para la administración económica por esta ley.

Dichas bases se considerarán parte integrante del presupuesto y sujetas, por tanto, a iguales trámites que se establecen en los apartados de la presente base.

238. Acuerdos sobre imposición de exacciones y aprobación de las ordenanzas:

Los acuerdos de las entidades municipales relativos a la imposición de exacciones que no figuren entre las autorizadas para el año anterior se adoptarán al formar y aprobar los presupuestos.

Al aprobar el presupuesto ordinario los Ayuntamientos aprobarán también las ordenanzas que han de regular la administración y cobranza de cada una de las exacciones contenidas en aquél. En dichas ordenanzas constarán las condiciones en que nace la obligación de contribuir; exenciones, bases de percepción, tipos de gravamen, términos y formas de pago; responsabilidades y cuantos particulares se estimen pertinentes.

Se exceptúan del expresado requisito los impuestos cedidos por el Estado a los Ayuntamientos, cuya excepción se fija por reglas dictadas por el Gobierno, los recargos sobre contribuciones o impuestos del Estado y las multas.

Las ordenanzas formarán parte integrante del presupuesto, sujetándose a iguales trámites que éste.

239. Prórrogas de presupuestos:

Los presupuestos podrán prorrogarse a virtud de acuerdo del Ayuntamiento por un solo ejercicio económico. El acuerdo que se adoptará en análoga

COOPERATIVA SOCIALISTA MADRILEÑA

Entidad para la venta al por menor y mayor de artículos de comer, beber y arder de todas clases, de calzados diversos y vinos variados.

Giro anual: UN MILLON DE PESETAS

Casa central y oficinas: LIBERTAD, 34. Tel. 14033
Zapatería: GRAVINA, 16. - Objetos de escritorio: LIBERTAD, 34

SUCURSALES: COMESTIBLES, VINOS Y LICORES
Arganzuela, 1. Teléfono 72930. - Valencia, 5. tienda. Teléfono 72654.
Baltasar Bachero, 62, bodega. Teléfono 76967. - Pilar de Zaragoza, 41. Teléfono 54826. - Francisco Giner, 1. Teléfono 33735.

Servicio a domicilio desde pedidos de cinco pesetas. Bonificación inmediata al cliente de un tanto por ciento en las compras.

Productos inmejorables. Precios de competencia. Exactitud en la medida y peso. Bodegas propiedad en Yébenes, Mora y Madrides (Toledo).

forma, apartado o base, no afectará a los servicios que definitivamente deban terminar dentro del ejercicio en que fué votado. Igualmente se considerará prorrogado por trimestres, sin que puedan pasar de cuatro, cuando por cualquier circunstancia no estuviera expuesto al público el nuevo el 16 de noviembre, o no se observaran los plazos marcados en la presente ley para su tramitación; se considerará como infracción de esta regla la falta de envío de la copia autorizada a la Sección de Administración local.

El interventor vendrá obligado a formalizar la primera prórroga cuando el presupuesto no esté aprobado el día 31 de diciembre.

240. Presupuesto de las entidades locales menores y agrupaciones intermunicipales:

Serán de aplicación a las entidades locales y agrupaciones intermunicipales los preceptos contenidos en la presente base.

241. Presupuesto de Ensanche:

Los Ayuntamientos acogidos a la ley de Ensanche de 26 de julio de 1892 acomodarán el presupuesto especial que deben formar anualmente para cumplir las obligaciones y servicios del ensanche y su contabilidad, balances y cuentas, a la naturaleza de sus gastos e ingresos y a la estructura del presupuesto ordinario del Interior.

242. De los presupuestos extraordinarios:

Contenido.

Los presupuestos extraordinarios sólo podrán contener gastos de primer establecimiento, relativos a obras y servicios de la competencia municipal, cuando no puedan ser cubiertos con ingresos ordinarios.

También podrán formarse presupuestos extraordinarios de liquidación para enjugar déficit de presupuestos refundidos anteriores, si lo acuerdan las tres cuartas partes del número legal de concejales.

Los ingresos de los presupuestos extraordinarios serán:

- 1.º Recursos eventuales o transitorios.
- 2.º Sobrantes de la liquidación de presupuestos ordinarios.
- 3.º Contribuciones especiales.
- 4.º El producto de la contratación de empréstitos.

243. Recursos especiales para presupuestos extraordinarios:

Los Ayuntamientos, a fin de atender al servicio de intereses y amortización de empréstitos legalmente acordados, podrán establecer los siguientes recargos:

- a) Diez por ciento sobre la cuota del Tesoro de las contribuciones urbana e industrial.

b) Tres por ciento sobre la cuota del Tesoro de la contribución rústica en aquellos Ayuntamientos a los que se cede el 5 por 100 de dicha contribución.

c) El equivalente al 10 por 100 de la contribución industrial que corresponda sobre las utilidades de la riqueza mobiliaria por los conceptos del apartado A), epígrafe 1.º, y sobre las cuotas mínimas de las Empresas de seguros por la tarifa tercera.

d) La cuota adicional del arbitrio sobre el rendimiento neto de las explotaciones industriales y comerciales de las Compañías anónimas y de las comanditarias por acciones no gravadas en la contribución industrial y de comercio; y

e) Cinco por ciento sobre aquellos arbitrios municipales que por su naturaleza, y habida cuenta del destino que haya de tener el presupuesto extraordinario que dé lugar al empréstito, sean más aptos para distribuir equitativamente la carga del mismo entre los contribuyentes.

La imposición de los recargos exigirá el prorrateo entre todas ellas de la cantidad totalmente repartida, sin que en ningún caso pueda prescindirse de dicho prorrateo. Corresponde al ministerio de Hacienda conceder la autorización para su imposición, y expresamente será denegada a los Ayuntamientos que no justifiquen haber liquidado sin déficit el presupuesto ordinario anterior al del ejercicio en que se vote el presupuesto ordinario a que hayan de ir afectos los expresados recargos.

244. Limitaciones a la facultad de utilizar empréstitos

Queda prohibida la utilización de empréstitos para atender a gastos que de-

ban cubrirse con contribuciones especiales y préstamos.

No será ejecutivo el acuerdo municipal relativo a la contratación de empréstitos o préstamos sin haber resuelto la forma de atender al servicio de intereses y amortización de aquél.

245. Recursos para amortizar empréstitos y cancelar préstamos:

A estos fines podrán atenderse:

1.º Con los presupuestos normales del presupuesto ordinario.

2.º Con una décima de recargo sobre las contribuciones urbana e industrial y con el equivalente que corresponda sobre las cuotas del impuesto de utilidades.

3.º Con la cuota adicional equivalente a los anteriores recargos sobre el rendimiento neto de las explotaciones industriales y comerciales.

4.º Con un 5 por 100 de recargo sobre los arbitrios municipales que por su naturaleza, y habida cuenta de la finalidad del presupuesto, sean más aptos para distribuir equitativamente la carga entre los contribuyentes.

5.º Con un recargo del 3 por 100 sobre la contribución territorial, riqueza rústica.

246. Requisitos para la utilización de recargos extraordinarios:

Será requisito indispensable para la utilización de los anteriores recargos que la corporación haya liquidado sin déficit el presupuesto ordinario anterior, y el importe de aquéllos no podrá tener otra aplicación que la del pago de las anualidades del empréstito, reduciéndose a prorrata y proporcionalmente cuando su vencimiento sea su-



Las nuevas escuelas de Madrid: Los niños copian modelos del natural,

*Fomento de Obras
y Construcciones*

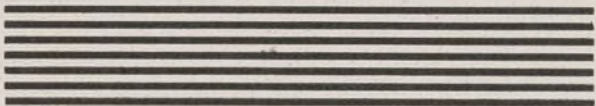
 *S. A.*

Madrid - Barcelona - Zaragoza

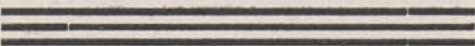
 *Oficina en MADRID:*
Plaza de las Cortes, número 9

perior a la parte que deban cubrir del servicio de intereses y amortizaciones.

En ningún caso podrán utilizarse los recargos extraordinarios para enjugar déficits de presupuestos anteriores.

247. Tramitación :

Los presupuestos extraordinarios se sujetarán en lo posible, en cuanto a su formación y aprobación, a iguales normas que para los ordinarios se establecen en la base anterior.

248. Reclamaciones contra los presupuestos :

Del acuerdo de aprobación de los presupuestos podrá reclamar ante la Delegación de Hacienda cualquier persona natural o jurídica que se considere lesionada en sus derechos, dentro del plazo de publicación del anuncio de exposición en el *Boletín Oficial* de la provincia.

249. Motivos de impugnación :

Podrá impugnarse un presupuesto :

1.º Por no haberse ajustado su formación y aprobación a las disposiciones legales.

2.º Por la omisión de algún crédito necesario para el cumplimiento de obligaciones exigibles al Municipio a virtud de precepto legal o de cualquiera otro título legítimo, o por haberlo consignado para obligaciones que no sean de la competencia municipal ni preceptivas.

3.º Por omitir ingresos que tengan carácter preferente, figurar otros contrarios a la legislación en vigor o que sean de manifiesta insuficiencia con carácter a los gastos presupuestados.

4.º Por infracción en las ordenanzas o bases de ejecución del presupuesto de algún precepto legal o por agravio de algún derecho del reclamante.

250. Substanciación del recurso :

Los recursos contra los presupuestos municipales se tramitarán en la forma determinada en la base XLIII.

251. Suspensión de acuerdos :

En los recursos que se interpongan por infracción de ley o lesión de los intereses económicos del Estado, el Tribunal Contencioso-administrativo podrá acordar, a petición de parte y sin necesidad de fianza, la suspensión del acuerdo municipal en la parte del presupuesto que se refiere al interés reclamado.

252. Ejecución del presupuesto :

Las entidades municipales se ajustarán durante el ejercicio del presupuesto a las bases aprobadas para la administración del mismo, que se considerará como ley económica de las corporaciones.

253. Habilitaciones y suplemento de crédito :

Cuando precise hacer algún gasto para el cual no exista crédito en el presupuesto o sea insuficiente el consignado, podrá subvenirse al mismo, en el primer caso, por medio de un expediente de «habilitación de crédito», y en el segundo, por el de «suplemento de crédito».

Dichos expedientes se iniciarán y tramitarán en igual forma que los presupuestos y requerirán iguales formalidades para su aprobación, excepto en lo que se refiere al *quórum* necesario, que será el de las tres cuartas partes del número de concejales que integren la Corporación.

Las habilitaciones y suplementos de créditos se cubrirán :

a) Con el exceso que ofrezcan los ingresos sobre los gastos en la liquidación del último ejercicio ; y

b) Mediante anulaciones que se acuerden de cualesquiera de las consignaciones del presupuesto que tengan carácter voluntario, siempre que con cargo al crédito de que se disponga no exista contraída ninguna obligación.

254. Cierre del ejercicio y liquidación :

A fin de cada ejercicio quedarán anulados los créditos abiertos y no invertidos durante su vigencia.

Las obligaciones reconocidas que queden sin pagar y los derechos liquidados que no se hayan realizado el último día del presupuesto se comprenderán como resultados del mismo en el capítulo y cuenta que se abra al presupuesto del nuevo ejercicio.

Dentro del mes de enero se procederá por el interventor al cierre de cuentas y liquidación del presupuesto, formando las relaciones de obligaciones pendientes de pago y créditos pendientes de cobro, así como las anulaciones de créditos, sometiéndolas a la aprobación de la Comisión permanente, acom-

Jardines del Alcázar segoviano, con magnífica perspectiva sobre el campo castellano, pobre y seco, ansioso de agua y de actividad creadora.

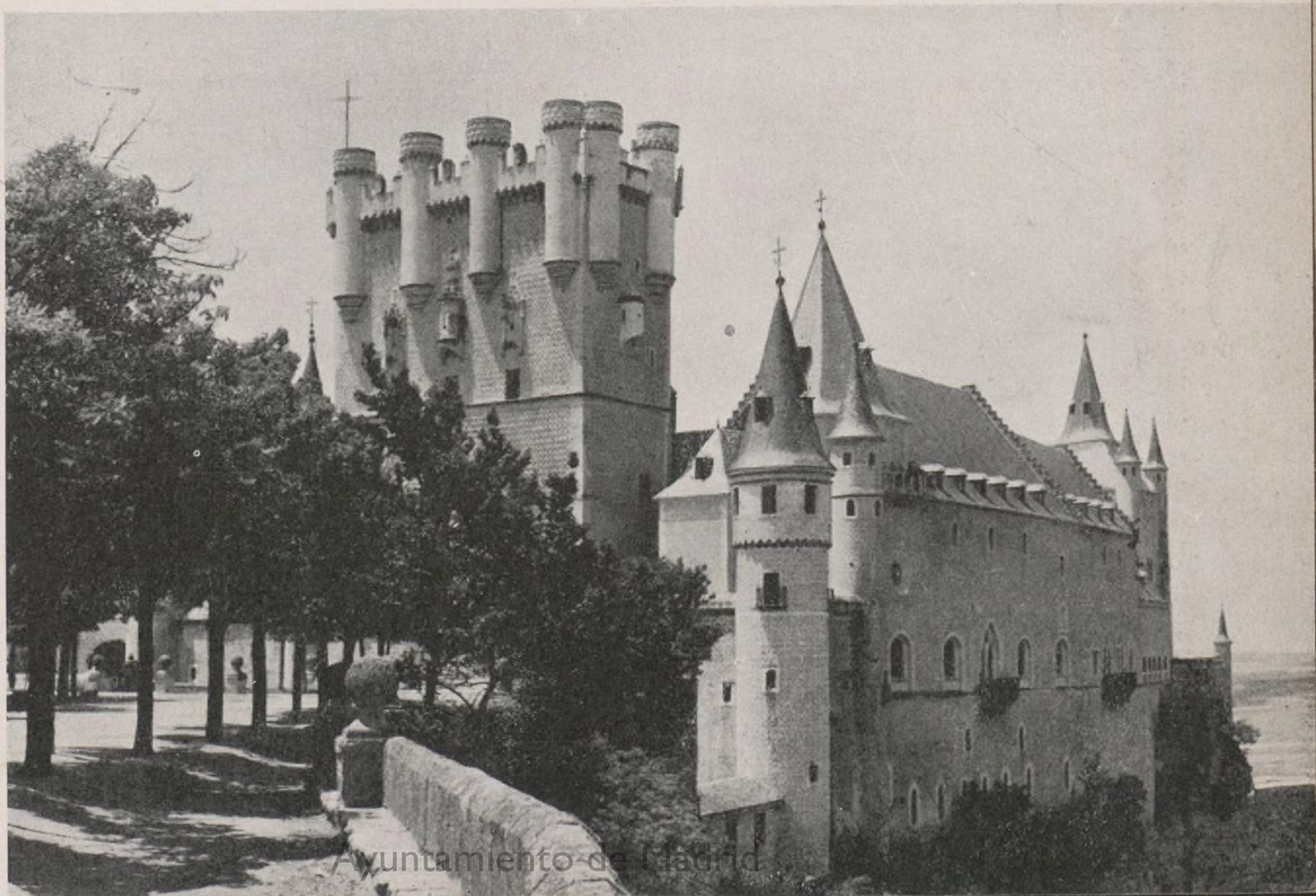

Ayuntamiento de Madrid

ARCHIVADORES DE ACERO

MARCA

Rudy Meyer

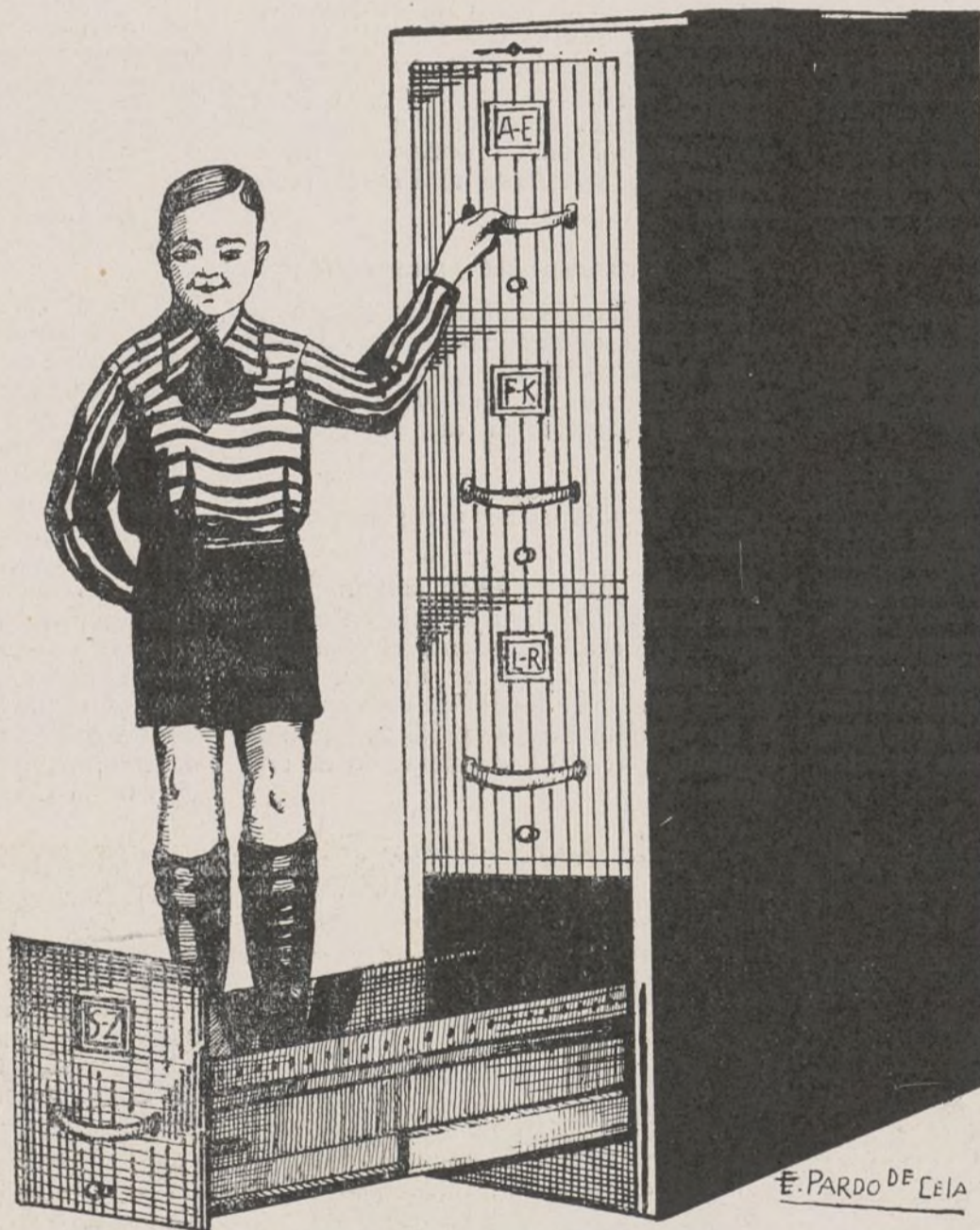

LA CALIDAD MÁXIMA

PIDA DETALLES:

Rudy Meyer

MADRID

Montera, 28

pañadas de una Memoria explicativa de los motivos que justifiquen aquélla y de las diferencias que se observen en la parte de ingresos.

Con el informe de la Comisión permanente se dará cuenta al Ayuntamiento pleno, y una vez aprobada por éste la liquidación y relaciones que la justifiquen se remitirán copias de las mismas a las secciones de Administración local, y se expondrán al público, por término de quince días. El acuerdo de aprobación del Ayuntamiento será firme y ejecutivo.

255. *Prohibición de utilizar contra los Ayuntamientos el procedimiento de apremio:*

Con la única excepción que señala el artículo 7.º de la ley de Administración y Contabilidad del Estado a favor de la Hacienda pública, no podrán ser exigidas a los Ayuntamientos, por los procedimientos de apremio, otras deudas que aquellas que estuviesen aseguradas con prenda o hipoteca, y las reconocidas por la corporación a virtud de un título legal.

256. *Forma especial de pago de obligaciones:*

Los Ayuntamientos podrán entregar a sus acreedores títulos de la Deuda municipal por importe igual al de los créditos existentes contra las corporaciones en las condiciones que convengan, siempre que no se valoren aquellos títulos a un precio inferior al promedio de cotización oficial en Bolsa en el semestre anterior. Si los títulos no se cotizaban en Bolsa, se valorarán a la par.

257. *Acuerdos sobre aplicación o efectividad de exacciones:*

Contra los acuerdos de los Ayuntamientos o autoridades municipales en orden a la aplicación o efectividad de exacciones municipales se darán los mismos recursos que contra el presupuesto, y el plazo de quince días se contará a partir de la fecha en que se notifique la obligación de contribuir, la cuota aplicada o la liquidación practicada.

258. *Subsanación de acuerdos de carácter económico:*

Los Ayuntamientos podrán subsanar sus acuerdos de carácter económico, si lo solicita el contribuyente a quien afecten, antes de verificar el ingreso de las cantidades liquidadas, por razón de errores aritméticos.

BASE LXXVI

RECAUDACIÓN Y DEPÓSITO DE FONDOS

259. *A quién corresponde su organización:*

La organización de la recaudación y administración de los fondos y exacciones municipales y su vigilancia corresponde a la Comisión permanente. La misma función corresponderá a las Juntas vecinales en las entidades locales menores y a las Juntas de agrupación en las intermunicipales. La recaudación podrá efectuarse directamente por los agentes municipales, por arriendo o por medio de gestión afianzada. Cuando la extensión de los servicios

lo aconseje, la Comisión permanente, previo informe del interventor, podrá establecer una oficina para la administración de rentas y exacciones, confiando la cobranza a agentes y delegados, organizándose el servicio de tal forma que funcionen entre sí con independencia coordinada los agentes administrativos, recaudador, depositario o interventor.

260. *Recaudación de las participaciones en contribuciones e impuestos del Estado:*

Los recargos sobre las contribuciones e impuestos del Estado; el arbitrio sobre el rendimiento neto de las explotaciones industriales y comerciales de las Compañías anónimas y de las comanditarias por acciones no gravadas en la contribución industrial o de comercio, y las cuotas del reparto que tengan por base dicho rendimiento, se efectuará por los mismos recaudadores que hagan la cobranza de dichas contribuciones e impuestos.

Los Ayuntamientos podrán encargar a las respectivas Compañías concesionarias la recaudación de los recursos sobre los impuestos por consumo de gas y electricidad. Abonarán un 5 por 100 de premio de administración y cobranza a los recaudadores de estos fondos, los cuales harán entrega al Ayuntamiento de las cantidades recaudadas en el mes siguiente al trimestre natural a que correspondan aquellas recaudaciones.

261. *Requisitos:*

La recaudación por arriendo o por gestión afianzada necesitará ser acor-

Nave del nuevo mercado central de pescado, en construcción en Madrid, en el final de la calle de la Arganzuela (Latina).



Ayuntamiento de Madrid

dada por los dos tercios de los concejales que compongan la corporación; su plazo no podrá exceder de cinco años y se exigirá la constitución de fianza. El arriendo será adjudicado en subasta pública al mejor postor, teniendo preferencia los gremios en igualdad de condiciones.

La facultad de arrendar no será extensiva a las contribuciones especiales.

262. *Disposiciones aplicables:*

La recaudación de exacciones municipales se regulará por las disposiciones que rijan para la recaudación del Estado. Los Ayuntamientos de poblaciones mayores de 100.000 habitantes están obligados a intentar el cobro a domicilio.

Son aplicables a los Ayuntamientos, entidades locales menores y agrupaciones intermunicipales los artículos 7.º al 10 de la ley de Administración y Contabilidad de la Hacienda pública de 1 de julio de 1911.

Los Ayuntamientos utilizarán para el cobro de sus rentas y exacciones igual procedimiento que el Tesoro para las contribuciones directas, siéndoles de aplicación el Estatuto de Recaudación de Contribuciones del Estado.

263. *Intervención del delegado de Hacienda:*

Los delegados de Hacienda tendrán la alta inspección del procedimiento ejecutivo y conocerán en vía gubernativa de las reclamaciones que se interpongan contra las providencias o acuerdos que dicten los alcaldes o agentes en esta materia, pudiendo ordenar la suspensión cuando exista infracción legal.

264. *Depósito de fondos:*

Todos los fondos municipales ingresarán en la Depositaria para su custodia en la Caja municipal, de la que habrá tres llaves distintas, guardando una el depositario, otra el ordenador de pagos y otra el interventor.

Los Ayuntamientos podrán valerse para los servicios de cuenta corriente y otros de la Tesorería de algún Banco

Sociedad A. Cooperativa **Alfa**
Primera manufactura española de MAQUINAS DE COSER



Pedid un catálogo gratis a
Máquinas de coser A L F A
EIBAR (Guipúzcoa)

o Sociedad de crédito, siendo requisitos indispensables que la cuenta figure a nombre del Ayuntamiento y que la retirada de fondos se haga firmando los documentos el depositario, el ordenador de pagos y el interventor conjuntamente. Los resguardos representativos de fondos serán custodiados en la Caja municipal.

El depositario no podrá hacer pago ni cobro alguno si no es mediante el oportuno mandamiento expedido por el ordenador y visado por el interventor.

BASE LXXVII

INTERVENCIÓN

265. *Su organización y funciones:*

La intervención estará a cargo del interventor, donde le corresponda, y en

otro caso, del secretario, y sus funciones serán las que se regulen en la articulación de esta ley.

BASE LXXVIII

DEFRAUDACIÓN Y PENALIDAD

266. *Investigación y sanciones:*

Es obligación de la Administración municipal promover la investigación de los tributos, a cuyo efecto podrá reclamar cuantos antecedentes y documentos le fuesen necesarios a particulares, entidades, autoridades, organismos y funcionarios de cualquier clase. Igualmente le corresponde la facultad de imponer las sanciones que procedan en los casos de ocultación o defraudación.

La inspección de los tributos podrán organizarla los Ayuntamientos ajustándose a las normas establecidas para la Hacienda pública por el reglamento de 30 de marzo de 1926 y disposiciones posteriores.

Existe defraudación en materia de impuestos o arbitrios municipales cuando se haya eludido o tratado de eludir su pago. Será castigada con multa del duplo al quintuplo de las cantidades defraudadas.

En los casos de defraudación y en los de infracción reglamentaria de exacciones municipales a cargo de un menor o incapacitado, las multas recaerán sobre el representante legal del mismo, limitándose la responsabilidad del pupilo a las cuotas defraudadas y sus intereses legales.

BASE LXXIX

ORDENACIÓN DE GASTOS Y PAGOS

267. *Autorización de gastos:*

Todos los gastos deberán ser acordados por la Comisión permanente, dentro del importe de los créditos autorizados para los mismos en el respectivo presupuesto, y conforme a las reglas establecidas en las bases para su administración. No se podrá, en consecuencia, durante el ejercicio económico, modificar los servicios, dar mayor exten-

IMPRESOS PARA COMERCIOS, MINISTERIOS Y BANCOS. TRABAJOS LITOGRAFICOS, TIPOGRAFICOS Y RELIEVES. ALMACEN DE PAPEL. OBJETOS DE ESCRITORIO. PLUMAS ESTILOGRAFICAS DE TODAS CLASES

VIUDA DE M. DE NAVARRO

PRECIADOS, 5-MADRID-Teléfonos 22934 y 22935.—Talleres: Ronda de Atocha, 6, y Mallorca, 3-Tel. 73453

ARTICULOS DE PIEL. UTENSILIOS PARA MAQUINAS DE ESCRIBIR. OBJETOS DE FANTASIA PARA REGALOS. ARTICULOS DE DIBUJO. APARATOS TOPOGRAFICOS.

sión a sus créditos ni crear otros nuevos, aun dentro del crédito fijado para cada uno. Tampoco podrán contraerse obligaciones cuyo importe pueda exceder de los créditos consignados, siendo nulos aquellos acuerdos que infrinjan estas disposiciones. A tal efecto, será obligatorio el informe de la Intervención antes de adoptar un acuerdo por virtud del cual se contraiga un gasto o compromiso de carácter económico, y serán responsables personalmente del pago o de la autorización del gasto sin crédito quienes lo acuerden y ejecuten.

268. Créditos reconocidos:

Sólo podrán reconocerse e incluirse en el capítulo correspondiente a créditos reconocidos las obligaciones que se refieran a servicios que tuvieran dotación en el presupuesto del año durante el cual se ejecutaron, cuyo importe por cualquier circunstancia no pudo contraerse en cuentas; pero será requisito inexcusable que aquél tenga cabida dentro de la cantidad que como sobrante del respectivo crédito se anula en la liquidación a que se refiera.

Si, como excepción, existiesen obligaciones por servicios realizados en años anteriores, cuyo importe rebase el crédito anulado en la liquidación del presupuesto a que se refieran, podrán ser reconocidas, si así lo acuerdan las tres cuartas partes del número legal de concejales y previo expediente en el que se justifique debidamente el derecho del acreedor.

269. Minoración de ingresos y aplicación indebida de gastos:

Exceptuando las devoluciones de ingresos indebidos, queda prohibido en absoluto atender obligación alguna minorando ingresos. Cada uno de los conceptos figurados en el presupuesto recogerá precisamente las atenciones para las cuales se consigna dotación expresa, sin que en ningún caso puedan apli-

TIEMPOS NUEVOS

REVISTA QUINCENAL

Precios de suscripción:

Trimestre...	7,50 ptas.
Semestre...	14 —
Año.....	24 —

Rollo, 2
Tel. 27942

carse gastos a la totalidad de los artículos, capítulos o grupos de conceptos.

No se podrá destinar a conceptos globales sin aplicación acordada ninguna clase de haberes o jornales, que tampoco podrán librarse con cargo a economías acusadas en concepto de la misma índole, ni satisfacer por imprevistos gastos que tengan consignación expresa en el presupuesto, aunque aquélla resulte insuficiente.

270. Créditos de obras:

A los créditos globales consignados para obras no se aplicará ningún gasto que no haya sido objeto previamente del oportuno proyecto y presupuesto, sobre el que debe recaer la correspondiente aprobación, antes de efectuar ningún gasto por cuenta del mismo, y contraerse su importe por la Intervención.

De todo acuerdo de gastos deberá pasarse certificación acreditativa a la Intervención, para que contraiga en la cuenta del crédito respectivo la suma a que ascienda la autorización otorgada.

271. Gastos en más de un ejercicio:

Cuando por la índole del servicio o de las conveniencias de la entidad municipal precise realizar un gasto cuya ejecución o pago exija más tiempo del

que comprende el presupuesto, se requerirá el acuerdo del Ayuntamiento pleno y el voto de la mayoría absoluta de los concejales que integran la corporación.

272. Distribución de fondos:

La Comisión permanente acordará cada mes, a propuesta del interventor, una distribución de fondos por capítulos y artículos del presupuesto, con sujeción a la cual la Ordenación de pagos dispondrá el abono de las obligaciones del Ayuntamiento.

273. Ordenación de pagos:

Corresponderá la ordenación de pagos al alcalde presidente, a quien la Intervención deberá pasar semanalmente un estado expresivo de los fondos disponibles y de los documentos que hayan tenido entrada en aquella dependencia y que constituyan obligación de pago, clasificados en grupos de gastos obligatorios y voluntarios, y dentro de aquéllos los de carácter preferente y diferible.

Tendrán también carácter preferente las obligaciones que provengan del año anterior, así como las devoluciones de ingresos indebidos.

274. Pagos a justificar:

Las cantidades que deben satisfacerse para la ejecución de servicios cuyos justificantes no puedan obtenerse de un modo inmediato, cuando haya de realizarse algún pago fuera de la localidad, y las consignaciones para gastos de material y menores de las dependencias municipales, se considerarán como pagos a justificar, sin perjuicio de aplicarse desde luego a los capítulos y artículos correspondientes; quedando los perceptores obligados a justificar su inversión, en el improrrogable plazo de un mes, y en todo caso antes de serles librada otra suma.

Márgenes y encauzamiento del río Manzanares, en Madrid, frente a la Casa de Campo, donde la clase obrera ha encontrado un grandioso lugar de esparcimiento.



Ayuntamiento de Madrid

Los perceptores de fondos a que se refiere el párrafo anterior serán personalmente responsables de las deudas que contraigan por dar mayor extensión a los servicios de las sumas libradas.

BASE LXXX

PRESCRIPCIÓN Y CADUCIDAD DE CRÉDITOS

275. Su regulación:

Prescribirá el derecho al reconocimiento y liquidación de todo crédito que no se haya solicitado con la presentación de sus documentos justificativos dentro de los cinco años siguientes a la conclusión del servicio o terminación de la obra de que se trate, y prescribirá el derecho al cobro de los mismos créditos, aun habiendo sido reconocidos, liquidados o incluidos en presupuesto, cuando no sean reclamados por los acreedores legítimos o sus derechohabientes en igual plazo de cinco años, contados desde la fecha de la notificación del reconocimiento o liquidación y de la inclusión en el presupuesto.

Prescribirán por el transcurso de cinco años los intereses de títulos representativos de Deudas municipales, empezando a contarse el plazo para la prescripción desde el día del llamamiento.

Los créditos a favor de los Ayuntamientos por exacciones municipales prescribirán a los cinco años, contados desde la fecha en que nazca la obligación de contribuir, si se trata de obligaciones no liquidadas, o, en otro caso, desde la fecha de la liquidación.

Prescribirá, al finalizar cada ejercicio, el derecho a toda cuota liquidada que por causa imputable al Ayuntamiento no se hubiera notificado al contribuyente de manera directa y por medio de exposición al público de la correspondiente matrícula, o exigido el pago cuando no sea necesaria la liquidación ni la matrícula, salvo los casos de desconocimiento por la Administración municipal, a virtud de omisión, ocultación o defraudación por parte del contribuyente, en cuyas circunstancias la acción del Ayuntamiento quedará expedita durante cinco años.

Fundición Tipográfica Nacional, C. A.

Materiales en
general para
las Artes gráficas.

BARCELONA

Consejo de Ciento, número 265

Teléfono 30604

BILBAO

Gran Vía, 26

Teléfono 10841

MADRID

Ronda de Atocha, número 21

Teléfono 70152

Todo acto oficial de investigación de las obligaciones no liquidadas y toda reclamación administrativa de las que ya lo hubiesen sido interrumpirá la prescripción.

La prescripción de la acción para el percibo de los recargos municipales sobre contribuciones e impuestos del Estado cuyas cuotas del Tesoro no estén íntegramente cedidas a los Ayuntamientos se regirá por la vigente ley de Administración y Contabilidad de la Hacienda pública.

BASE LXXXI

CONTABILIDAD MUNICIPAL

276. Cómo ha de estar organizada:

La contabilidad de los Ayuntamientos cuyo presupuesto exceda de 100.000 pesetas se llevará por el sistema de partida doble y estará a cargo del interven-

tor municipal, quien la desarrollará en los siguientes libros: Diario de toda clase de operaciones; Mayor de balances, de inventarios, de presupuestos, de contratación de gastos; Diarios de intervención de ingresos y de pagos, de cuentas corrientes por conceptos de ingresos y pagos, y de actas de arqueo. Los interventores podrán establecer, además, cuantos libros auxiliares y registros consideren necesarios.

Los restantes Ayuntamientos y entidades locales menores estarán obligados a llevar tan sólo los libros diarios de intervención de ingresos y pagos, actas de arqueo y los de inventario y balance anuales; además, llevarán el necesario para hacer constar toda alteración en bienes patrimoniales y el de movimiento de fondos entre Caja y cuenta corriente de Bancos, depósitos y fianzas.

277. De la rendición y aprobación de cuentas:

Los ordenadores de pagos rendirán anualmente las cuentas de patrimonio y de ordenación formadas por el interventor, dentro de los dos primeros meses del ejercicio y referidas al año económico anterior. Transcurrido dicho plazo serán presentadas al Ayuntamiento pleno para su aprobación provisional, dentro del tercer mes del ejercicio; exponiéndose al público a continuación, por término de treinta días hábiles, durante el cual podrán formularse los reparos u observaciones que se estimen pertinentes. Copia de estas cuentas será remitida para su censura a la Sección de Administración local, quien deberá examinarlas y dictaminar sobre ellas en el plazo de seis meses.

Si el informe de la Sección es favorable y no se hubiesen producido reclamaciones contra la cuenta, quedará definitivamente aprobada. En caso contrario, la aprobación definitiva corresponderá adoptarla al Ayuntamiento después de su primera renovación trienal, dentro de los seis meses siguientes a su constitución.

Si circunstancias extraordinarias impidieran la renovación trienal del Ayuntamiento, las cuentas se aprobarán, en

Ginés Navarro e Hijos

CONSTRUCCIONES S. A.

DOMICILIO SOCIAL:

MADRID = FLORIDABLANCA, 3

el término de un año, por la Delegación de Hacienda, previo informe de la Sección de Administración local; siendo obligación del interventor proponer a la corporación el cumplimiento de este precepto y del Ayuntamiento ejecutarlo.

En igual forma y con análoga tramitación serán rendidas las cuentas de ingresos y pagos por presupuestos extraordinarios y la de los valores independientes del presupuesto.

Los depositarios rendirán, en el mes siguiente de cada trimestre, cuenta justificada de caudales referida a dicho período de tiempo.

Estas cuentas, censuradas por el interventor, serán expuestas al público durante el plazo de quince días hábiles para oír reclamaciones. Transcurrido, se someterán a la aprobación de la Comisión permanente, la que examinará y adoptará la resolución pertinente, bajo la responsabilidad subsidiaria de sus miembros.

DISPOSICIONES TRANSITORIAS

1.^a La presente ley será de aplicación en todos los Municipios de régimen común de la República española, incluidos los términos de Ceuta y Melilla.

2.^a En la primera renovación de concejales cesarán tantos como fueren precisos para que únicamente queden la mitad de los que deben integrar la corporación, conforme a esta ley.

3.^a Los concejales que al promulgarse la presente ley se encuentren incurso en alguna causa de incapacidad o incompatibilidad cesarán en el ejercicio de sus cargos.

4.^a Los recursos en tramitación contra acuerdos municipales al tiempo de promulgarse la presente ley se resolverán conforme a los preceptos vigentes al tiempo de la interposición. El término para recurrir contra los acuerdos municipales dictados después de la promulgación de esta ley y antes de su vigencia no empezará a contarse hasta el día en que la ley esté en vigor.

5.^a Los secretarios y oficiales de Secretaría interinos de Ayuntamientos de 500 ó menos habitantes tendrán derecho a ocupar el cargo en propiedad si llevasen dos años los primeros y tres los segundos permanentemente en el Municipio.

6.^a En los expedientes de destitución de funcionarios a que hace referencia la base XXXIII que al tiempo de promulgarse esta ley no hubiera recaído acuerdo, las corporaciones se limitarán a formular la propuesta oportuna que menciona dicha base.

7.^a En el plazo de un mes el Gobierno procederá a constituir la Junta de Gobernación que ha de entender en todo lo relativo a destituciones de secretarios e interventores de la Administración local.

8.^a El ministerio de Justicia dictará



Un aspecto de Siete Picos, en la bella sierra del Guadarrama, lugar de esparcimiento dominiguero de una gran masa del pueblo madrileño. Una política inteligente debe estimular el acercamiento de la sierra a Madrid, mediante buenos y económicos medios de comunicación, a fin de que no sea sólo la burguesía la que disfrute de las delicias del Guadarrama. Especialmente la sierra madrileña debería ser el sitio predilecto para los niños.

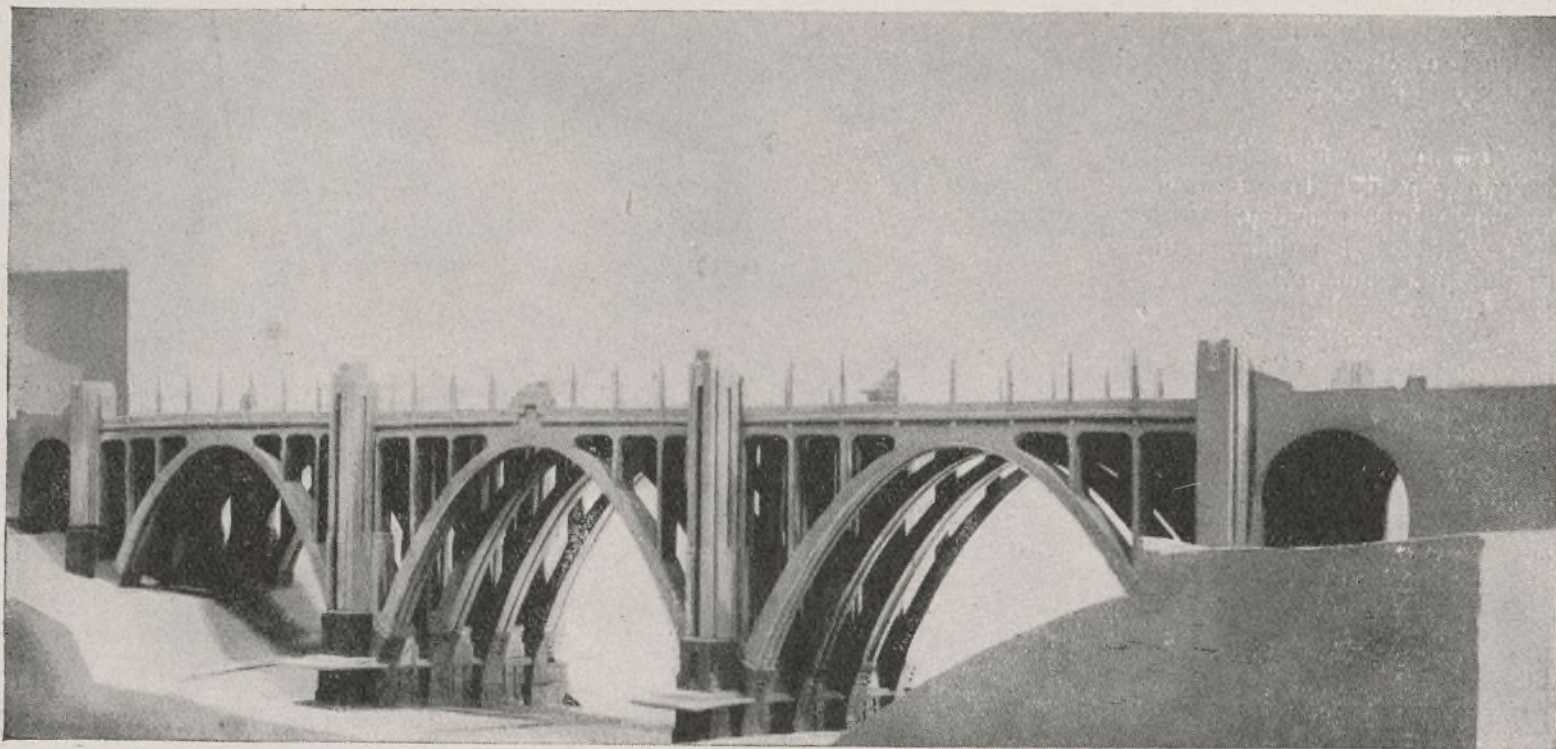

Alzado del nuevo Viaducto de Madrid proyectado sobre la calle de Segovia.



Eguinoa Hermanos

Construcciones de toda clase de obras

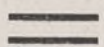

Especialidad

en

hormigón armado

PAMPLONA:
Leire, número 2
Tel. 2873



MADRID:
Sagasta, 1 y 3
Tel. 45167

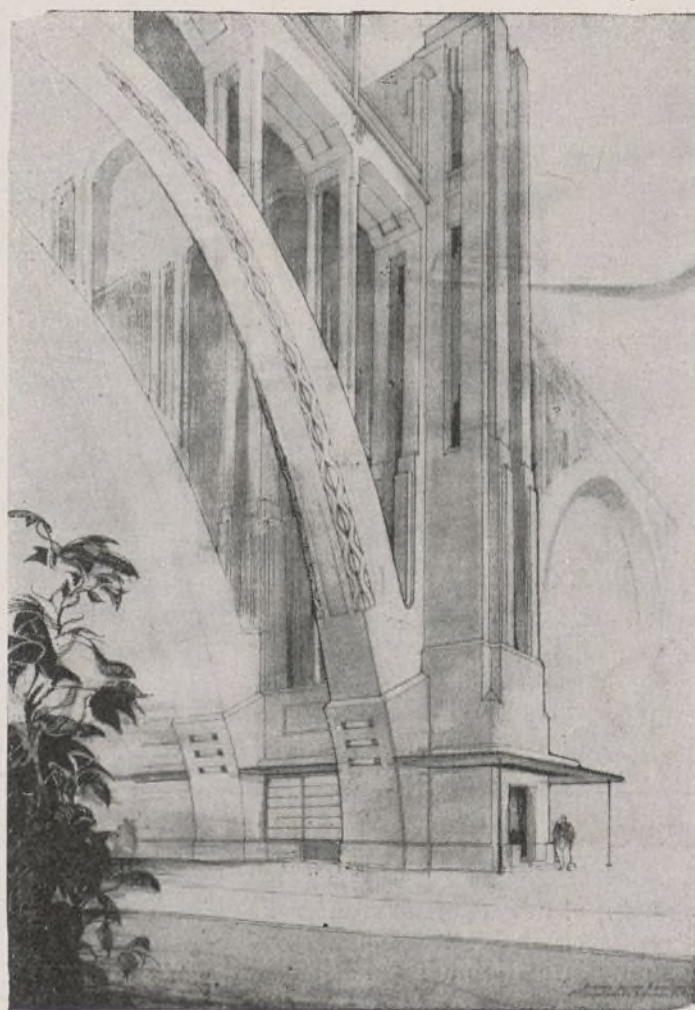

Detalle de una pila con ascensor y arranque de los arcos.

las disposiciones oportunas para que en el plazo de tres meses puedan funcionar los Tribunales contenciosos conforme a esta ley.

9.^a Seguirán en vigor las disposiciones vigentes sobre ensanche de poblaciones con las modificaciones autorizadas en la presente ley en materia de expropiación forzosa. Cuando los Ayuntamientos acuerden la transformación del 20 por 100 de la contribución territorial, riqueza urbana, en el arbitrio sobre el valor del suelo, será aplicable este arbitrio a las zonas de ensanche.

10. Los Ayuntamientos, en compensación al impuesto de cédulas personales que se les cede nuevamente, dejarán de percibir los impuestos sobre gasolina y otros derivados del petróleo, cuya participación recibirán las Diputaciones en la forma que regule la ley provincial.

11. Únicamente podrán establecer un recargo del 10 por 100 sobre la contribución urbana e industrial y del 3 por 100 sobre la rústica, con destino a remediar el paro forzoso, los Ayuntamientos menores de 8.000 habitantes que no hubieran establecido el arbitrio sobre los productos de la tierra ni hubieren acudido a repartimiento. Aquellos Ayuntamientos que al amparo de las órdenes de 18 y 28 de julio de 1931, y con tal finalidad, hubieren contraído obligaciones permanentes con cargo a dicha décima, podrán mantenerla en tanto queden extinguidos tales compromisos; en otro caso, solamente se podrá autorizar la imposición con el exclusivo destino a la construcción de edificios escolares.

12. En los Ayuntamientos donde no se haya llevado a cabo la supresión del impuesto de consumos subsistirá este régimen por un plazo máximo de tres años, sin que se puedan imponer las exacciones enumeradas en el artículo 6.^o de la ley de 12 de junio de 1911, salvo lo previsto en el artículo 17 de la misma ley.

13. Los Ayuntamientos ajustarán a los preceptos de esta ley el arbitrio de pesas y medidas en el plazo máximo de dos años.

M. de San Martín,

Sucesor de

Casa Fernández Rojo

Grabados

Fábrica de sellos de caucho
Precintos - Numeradores y
fechadores de caucho y metal
ROTULOS ESMALTADOS

Fuentes, 7 Tel. 10285

MADRID

ENVIOS A PROVINCIAS

14. A partir de la publicación de esta ley, los Municipios dejarán de satisfacer al Tesoro público el importe del 20 por 100 de propios y del 10 por 100 de pesas y medidas, de acuerdo con lo dispuesto en el artículo 4.^o de la ley de 12 de junio de 1911 y base transitoria XVIII del Estatuto municipal, elevado al rango de ley por la de 15 de septiembre de 1932, en lo que afecta a dicha materia.

15. Seguirán en vigor los regímenes especiales de las exacciones municipales de las provincias Vascongadas y Navarra; y

16. El ministerio de Hacienda dictará las disposiciones precisas para efectuar una liquidación definitiva de créditos y débitos entre las corporaciones locales y el Estado en forma que asegure eficazmente el resultado mediante compensaciones y rebajas equitativas.

Bibliografía

Modernas tendencias del Derecho constitucional, por B. Mirkine-Guetzévitch. Traducción de S. Alvarez Gendín. Volumen CLXXIV de la Biblioteca Jurídica de Autores Españoles y Extranjeros. Un tomo en 4.^o de XXVIII + 255 páginas, 8 pesetas. Editorial Reus, Sociedad anónima. Preciados, 1 y 6. Apartado 12.250. Madrid, 1934.

Mirkine, ex profesor de la Facultad de Derecho de Petrogrado y autor de numerosas obras sobre Derecho internacional y político, ha sustentado teorías jurídicas que preocuparon hondamente a los más ilustres tratadistas y a los más reputados pensadores. Para él, «el principio de la unidad de Derecho público descansa en la unidad de la conciencia jurídica y en la unidad empírica de la evolución histórica».

En este libro, el autor, a más de explicar este criterio con la amplitud necesaria para su comprensión, expone su doctrina de «racionalización del Poder» y estudia los problemas referentes a los derechos individuales, las diversas formas de expresión de la voluntad popular y, muy especialmente, la pugna que surge entre los Poderes ejecutivo y legislativo en el régimen parlamentario.

Como ya Mirkine advierte en el prólogo de la edición francesa, esta obra no está dedicada a comentar o revisar cada una de las nuevas instituciones del Derecho internacional, sino a estudiar de lleno las tendencias generales del mismo en la Europa de la postguerra.

La obra aparece dividida en ocho capítulos, en los que hay una gran abundancia de documentación. El traductor, Sr. Alvarez Gendín, nos ofrece una traducción muy correcta, al frente de la cual pone un prólogo dándonos a conocer la relevante personalidad y la fecunda labor del profesor Mirkine.

BASTOS Y CIA., S. en C. **INGENIEROS**

Cámaras frigoríficas. Motores Diesel. Bombas centrífugas. Depuración de aguas. Instalaciones de acondicionamiento de aire.

MADRID: Paseo de Recoletos, 12.-Tel. 53502

Mataderos y mercados

La venta de estos productos en las naves del mercado central deben realizarla los mismos introductores cosecheros; en forma alguna no debe tolerarse la *especulación* de estos productos por los actuales *revendedores*, que encarecen, y que, por no poseer personalidad, tan exageradamente campan por sus respetos.

Ejemplo. — Los productores cosecheros acuden al mercado con sus *camionetas* o *carros* cargados de productos que recolectan, y por no tener colocación y otras veces por deficiencias económicas, tienen que sucumbir y entregar su mercancía a los expresados *revendedores*, que, amparados por el situado que les tiene concedido el Ayuntamiento en el interior del mercado, abonan lo que quieren al introductor, para vender a como quieren a los detallistas. Estos extremos son comprobables, y a ellos no pueden hacer resistencia los cosecheros por estar privados de sitio determinado en donde realizar sus ventas, por lo que se desprende que un mercado central de abastos, y continuando amparando a los *revendedores*, queda convertido en un centro de *reventa* descarada, quebrantándose los fines de todo mercado central de abastos, que es la *contratación* o venta-compra de los productos que concurren al mercado con destino a los establecimientos públicos y al detall, por cuyas razones fundamentales y lógicas se im-

pone que el excelentísimo Ayuntamiento inicie el ataque para evitar la existencia de estos morbosos *revendedores*, y de esta forma amparar los intereses del introductor y del consumidor.

Todo ello se evita con una reglamentación adecuada y bien meditada, en la que no se tolere operar en la venta de los anteriores y expresados artículos más que a los propios cosecheros.

Toda verdura que se expenda en el mercado a cuento y por manojos deberá introducirse en el mercado acompañada de una guía municipal de origen consignando nombre del propietario, y mediante esta exigencia puede directamente realizar las ventas todo cosechero o productor.

La jefatura del mercado señalará las naves destinadas a estas operaciones de venta, aisladas del resto de las na-

ves en donde se vendan frutas y hortalizas a peso.

La Administración del mercado deberá limitar y nombrar en número necesario el personal apto de mozos que, al servicio de los cosecheros, realice las operaciones de *contar*, y por cuyo servicio abonará cada cosechero al contador en la forma y cantidad que entre ellos acuerden.

Para poder realizar o ejercer el cargo de *contadores* deberán solicitarlo por escrito al señor alcalde presidente. Bajo ningún pretexto, ni con autorización del cosechero, podrá ocupar pavimento, ni vender o revender, y si solamente concretarse a *contar* lo que ordene y venda el introductor. Quedarán sometidos a la inspección de su cometido por los funcionarios municipales del mercado. Toda falta de obediencia o respeto a los mismos, como también la queja de algún introductor o comprador, será sancionada por el jefe del mercado.

Estas concesiones o licencias a favor de los *contadores* serán gratuitas, y sin derecho, por parte de este personal, a exigir al excelentísimo Ayuntamiento ningún *haber* ni *seguros* por la realización de sus trabajos.

Cada *contador* deberá estar provisto de su chapa municipal, numerada, como asimismo de su correspondiente carnet, cuyos gastos serán de cuenta del *contador*.

T. R.

oooooooooooooooooooooooooooooooo

Una política socialista inteligente debe orientarse en el sentido de municipalizar los servicios de mataderos y mercados, suprimiendo hasta donde sea posible toda clase de intermediarios, para que los beneficios de esta actuación lleguen íntegramente al vecindario.

Herramientas de todas clases

ATOCHA, 42

Teléfono 11204

MADRID



Estadística de la profesión en Madrid

Uno de los estudios más trascendentales que comprende la estadística demográfica, por su carácter social, es, seguramente, el relativo a la determinación de los individuos dedicados al ejercicio de cada una de las profesiones y oficios, relacionados con la actividad humana, en sus dos sexos, pues que ellos nos dan a conocer si existe o no concurrencia excesiva en determinadas profesiones u oficios, y, por consecuencia, que sea, en muchas ocasiones, motivo de baja de los salarios y origen de los paros, debido a la competencia desventajosa que trae siempre consigo el exceso de ofertas, llegando muchas veces a acarrear la catástrofe de una industria próspera y floreciente.

De todos los lectores es conocido seguramente el célebre apartado 13 del tratado de Versalles, de 28 de junio de 1919, sobre organización del trabajo, el cual, entre otros, contiene el siguiente considerando:

Que existen condiciones de trabajo que implican para un gran número de personas la injusticia, la miseria y las privaciones, lo cual engendra tal descontento que la paz y la armonía universales están en peligro, y considerando que es urgente mejorar dichas condiciones, por ejemplo en lo concerniente a la reglamentación de las horas de trabajo, a la fijación de una duración máxima de jornada y de la semana de trabajo, al reclutamiento de la mano de obra, a la lucha contra el paro, a la garantía de un salario que asegure condiciones decorosas, a la protección del trabajo contra las enfermedades generales o profesionales y los accidentes del trabajo, a la protección de los niños, de los adolescentes y de las mujeres, a las pensiones de vejez y de invalidez, a la defensa de los intereses de los trabajadores ocupados en el extranjero, a la afirmación de las enseñanzas profesionales y técnicas y a otras medidas análogas.

Problemas sociales de importancia suma contiene el anterior considerando, que al presente se están debatiendo en todas las naciones, los cuales, para poder ser tratados con verdadero acierto, requieren el previo conocimiento del número de individuos que pertenecen a una determinada profesión u oficio, sueldos o jornales que perciben, enfermedades y mortalidad en relación con las profesiones, la insalubridad de los productos manipulados y de los locales industriales, por lo que, conceptuando de alta conveniencia para los indicados

estudios el conocimiento de las estadísticas citadas, publicamos las relativas a las profesiones de varones y hembras, dejando para el próximo la de mortalidad de las profesiones en los varones; sirviendo a su vez de orientación la primera de ellas a la juventud, para que con verdadero conocimiento pueda dedicarse al ejercicio de una profesión u oficio que ofrezca horizontes amplios y seguridad de porvenir.

A. S. S.

Clasificación, según la profesión, de los habitantes hembras, con arreglo a la rectificación del empadronamiento verificada en enero de 1934, y antecedentes facilitados por diversas entidades y centros oficiales.

Abogadas	12
Actrices	349
Amas de cría.....	472
Amas de gobierno (ver Amas de llaves)	438
Amas de llaves.....	119
Amas secas	536
Aparadoras	184
Acomodadoras	37
Aprendizas	2.100
Asiladas	6.852
Asistentas	2.657
Bolseras	54
Bordadoras	479
Cacharrerías	79
Cajeras	118
Cajistas	76
Camareras	219
Camiseras (ver Costureras)....	348
Casqueras	19
Cesantes	37
Cigarreras	237
Cocineras (ver Sirvientas).....	3.665
Colegialas	639
Comerciantes	472
Comisionistas	39
Corbateras	214
Cordoneras	57
Jubiladas (ver Pensionistas)...	538
Labores domésticas	295.763
Lamparilleras y cerilleras	45
Cortadoras de patronos	29
Corseteras	475
Costureras	2.654
Chalequeras	236
Dentistas	19
Dependientes	217
Empleadas (ver Taquígrafas y Mecnógrafas).....	585
Encajeras	57
Encuadernadoras	394
Enfermeras	457
Escritoras	26
Esmaltadoras	15
Estanqueras	31
Estudiantes	3.429
Fondistas	287
Floristas	146
Fotógrafas	9
Gorreras	87
Grabadoras	8
Guanteras	267
Guardesas	246
Guarnecedoras (ver Aparadoras)	217
Hermanas de la Caridad.....	642
Hospederas y hoteleras.....	632
Impresoras	39
Industriales (ver Comerciantes)	214
Institutrices	230
Jornaleras	2.347
Lavanderas (ver Asistentas)...	453
Licenciadas en Filosofía y Letras	47
Loterías	20
Manicuradas	176
Mecnógrafas	482
Médicas	28
Modistas	3.217
Niñeras	763
Nodrizas (ver Amas de cría)...	312
Panaderas	35
Pantalonerías	461
Peinadoras	284
Pensionistas	8.215
Peleteras	134
Peritos mercantiles	79
Pintoras de arte	23

“El Debate” ha dedicado varios sueltos a la Ciudad Jardín, donde, dice, “viven caracteradísimos dirigentes socialistas”. Y agrega que en “ambas márgenes de la avenida se yerguen los hotelitos, rodeados de jardines, en los que verdean los aligustres, el boj y la acacia, plantas típicamente municipales”. La calumnia, jesuíticamente, pretende hacer mella en la conciencia de la gente. Pero es en vano. Cuanto “El Debate” insinúa—le falta hombría de bien para acusar—es falso. Ahora, sin concejales socialistas en el Municipio madrileño, le retamos a que pruebe sus afirmaciones. Nómbrase un juez especial de la derecha que haga una información, en la seguridad de que “El Debate” quedará, como merece, por embustero.

La LOSETA DE ASFALTO es el pavimento ideal
COMPRIMIDO C. P. A. para interiores ≡

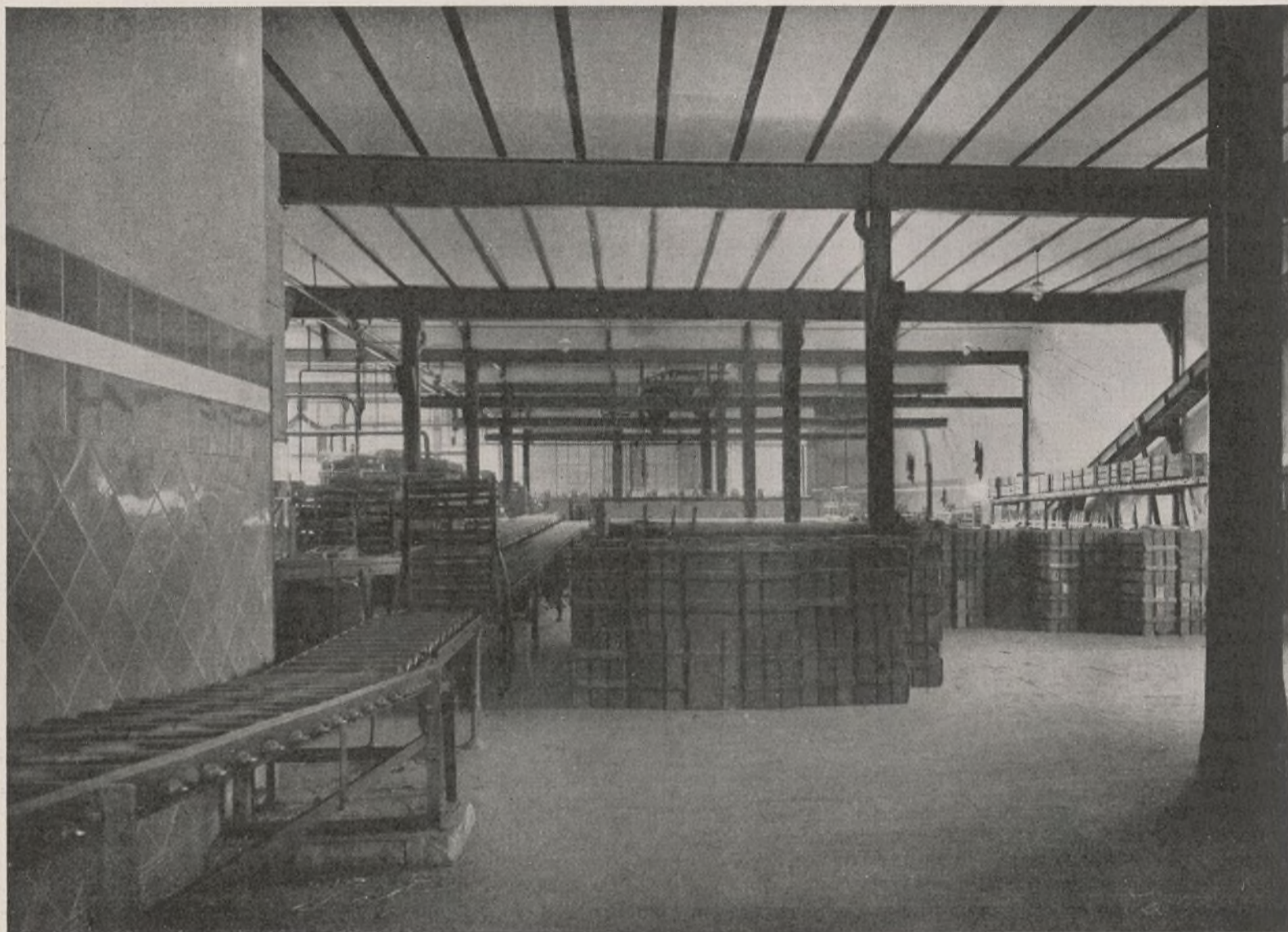

Almacén de la fábrica de cervezas EL AGUILA, pavimentado con loseta de asfalto comprimido C. P. A.

Pavimento para sótanos, mataderos, patios, azoteas, mercados, garajes, talleres, fábricas, calles, paseos, puentes, plazas, aceras, etc., etc., es...

La LOSETA DE ASFALTO C. P. A.

Presupuestos gratis, folletos ilustrados, muestras; pídanos referencias y cuantos detalles necesite.

ESPECIALIDADES EN TODOS LOS TRABAJOS DE ASFALTO

Compañía Peninsular de Asfaltos, S. A.

Domicilio social: Avenida del Conde de Peñalver, 21 - MADRID - Teléfono 11246

BARCELONA: Vía Layetana, número 28. Teléfono 11673.

VALENCIA: Avenida del Puerto, número 219. Teléfono 30429.

SEVILLA: América Palace. Teléfono 31656.

FABRICAS EN

MADRID - BARCELONA - VALENCIA - SEVILLA

Planchadoras	597
Plumistas	54
Porteras	10.369
Practicantes	47
Profesoras, sin especificación..	175
Profesoras de corte.....	85
Profesoras de dibujo.....	9
Profesoras de idiomas.....	78
Profesoras de música y canto.	107
Profesoras de primera ense-	
ñanza	659
Profesoras en partos.....	116
Propietarias	734
Prostitutas inscritas	645
Pulidoras	26
Religiosas (ver <i>Hermanas de</i>	
<i>la Caridad</i>).....	1.964
Rentistas	319
Repartidoras	35
Sastras (ver <i>Chalequeras y</i>	
<i>Pantalonerías</i>)	1.143
Señoritas de compañía.....	49
Silleras	47

Sirvientes (ver <i>Cocineras y Ni-</i>	
<i>ñeras</i>)	28.493
Sobreras	62
Sombrereras	387
Tapiceras	35
Taquígrafas (ver <i>Mecanógra-</i>	
<i>fas y Empleadas</i>).....	79
Tejedoras	12
Telefonistas	217
Telegrafistas	49
Tintoreras	47
Traperas	246
Vendedoras (ver <i>Verduleras</i>)...	729
Verduleras	264
Zapateras	138
Sin clasificación	2.974
Menores de un año.....	9.173
De uno a tres años.....	15.693
Población escolar (de tres a	
quince años).....	93.938

TOTAL DE LA POBLACIÓN
FEMENINA 515.356

Clasificación, según la profesión, de los habitantes varones, con arreglo a la rectificación del empadronamiento verificada en enero de 1934, y antecedentes facilitados por diversas entidades y centros oficiales.

Abaniqueros	45
Abastecedores	29
Asentadores	46
Abogados	3.764
Actores	539
Administradores	628
Afiladores	39
Afinadores	27
Agentes, sin clasificación.....	69
Agentes de aduanas.....	24
Agentes de comercio.....	65
Agentes de negocios.....	168
Agentes de seguros.....	228
Agentes de vigilancia.....	714
Agricultores	54
Agrimensores	39
Aguadores	8

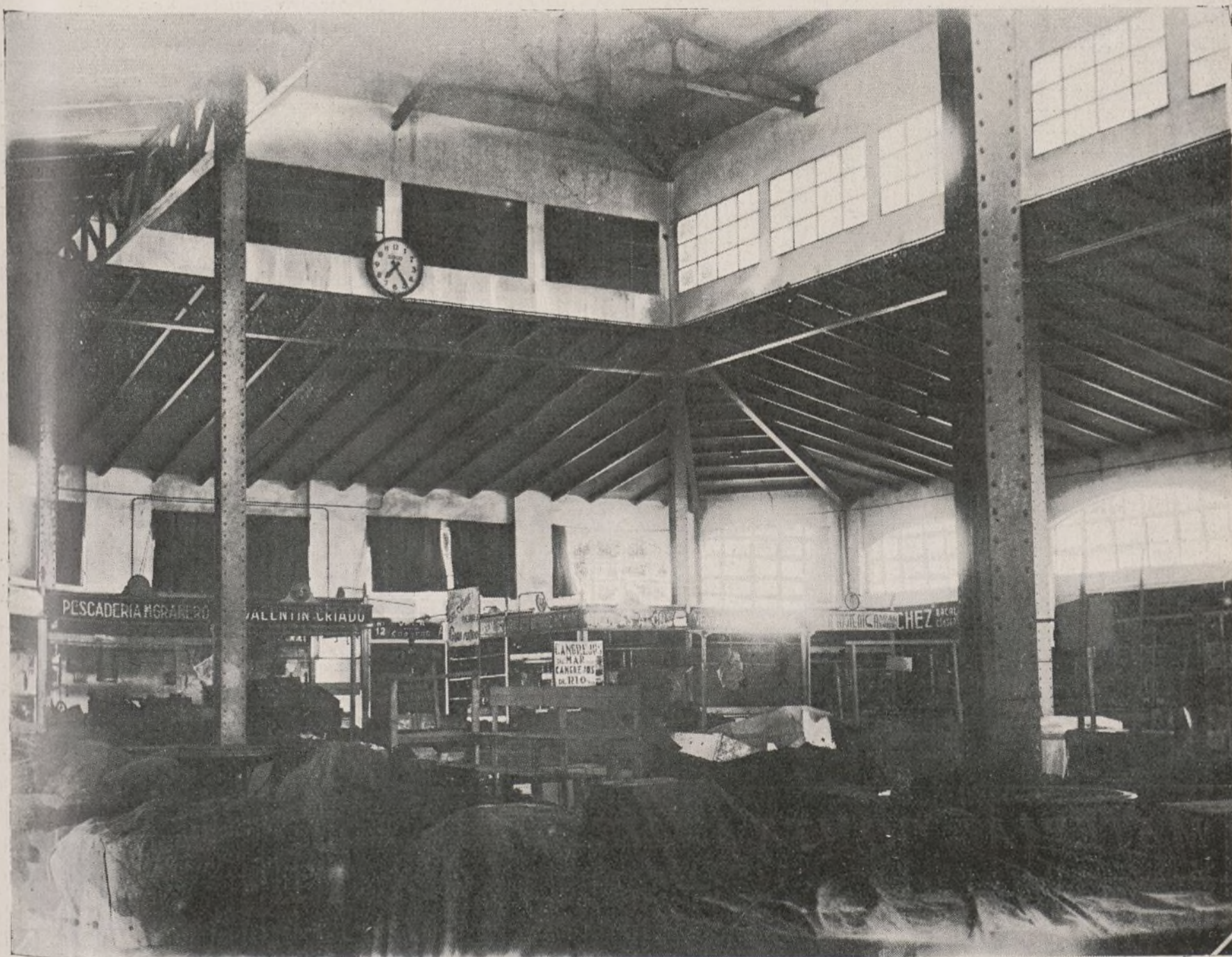

Nave central del nuevo mercado de Vallehermoso.

Ajustadores	58
Albañiles (incluidos oficiales, ayudantes y peones).....	14.972
Alfareros (ver <i>Tejeros</i>).....	294
Alguaciles	58
Almacenistas (ver <i>Comerciantes e Industriales</i>).....	479
Anticuarios	30
Aparejadores	325
Apoderados	305
Aprendices	4.672
Apuntadores	63
Archiveros bibliotecarios	89
Armeros	82
Arquitectos	362
Aserradores	47
Asilados	9.468
Asistentes	219
Ayudantes de minas.....	64
Ayudantes de montes.....	59
Ayudantes de Obras públicas..	163
Banqueros	62
Barberos y peluqueros.....	4.612
Bañeros	14
Barrenderos	317
Bastoneros	40
Bolseros	49
Bomberos	345
Bordadores	39
Boteros	145
Botones	319
Broncistas	384
Buñoleros	64
Cabreros	21
Cacharrereros	423
Cafeteros	129
Cajeros	224
Cajistas de imprenta (ver <i>Linotipistas, Litógrafos y Tipógrafos</i>)	1.037
Caldereros (ver <i>Broncistas</i>).....	227
Caleseros	12
Calígrafos	65
Camareros	6.380
Camiseros	356
Canteros	147
Carabineros	347
Carboneros	749
Carniceros (ver <i>Tablajeros</i>)....	452
Carpinteros (ver <i>Ebanistas</i>)....	5.240
Carreros	247
Carreteros	389
Carteros	694
Casqueros	205
Catedráticos	469
Cedaceros	40
Cereros	75
Cerrajeros (ver <i>Broncistas y Herreros</i>)	1.947
Cerveceros	68
Cesantes	3.362
Cesteros	68
Cinceladores	69
Cirujanos (ver <i>Médicos</i>).....	315

Datos para la Historia

A continuación reproducimos el siguiente documento:

República Española. Ayuntamiento de Madrid.

Secretaría.

Por orden del excelentísimo señor gobernador civil, tengo el honor de comunicar a V. S. que el Gobierno de la República ha acordado la suspensión en el ejercicio de sus cargos de todos los señores que constituyen este excelentísimo Ayuntamiento, designando como delegado especial en el mismo al excelentísimo Sr. D. José Martínez de Velasco, ministro sin cartera.

El acto de la toma de posesión se verificará a las cinco de la tarde del día de hoy, bajo la presidencia del excelentísimo señor gobernador civil y con asistencia de todos los señores concejales salientes que deseen concurrir.

Madrid, 7 de octubre de 1934. —
M. Berdejo.

Sr. D. Andrés Saborit.

oooooooooooooooooooooooooooooooo

Cobradores, sin determinación.	208
Cobradores de Bancos y Empresas particulares.....	365
Cobradores de tranvías y autobuses	1.368
Cocineros	568
Cocheros	142
Cofreros	105
Colchoneros	86
Comerciantes (ver <i>Almacenistas e Industriales</i>).....	13.875
Comisionistas	493
Compositores	87
Conductores de tranvías y automóviles (ver <i>Motoristas</i>)...	1.217
Confiteros (ver <i>Pasteleros</i>).....	412
Conserjes (ver <i>Porteros</i>).....	519

Constructores de carruajes (ver <i>Chapistas</i>)	96
Cónsules	93
Contratistas de diversas clases	464
Copistas	29
Corchotaponeros	84
Cordeleros	41
Cordoneros	82
Cortadores de calzados (ver <i>Zapateros</i>)	76
Cortadores de ropas.....	85
Corseteros	52
Corredores de frontones.....	57
Corredores de comercio (ver <i>Viajantes</i>)	402
Cuberos	43
Curtidores	64
Chapistas de carruajes.....	105
Choferes	7.563
Chocolateros	38
Damasquinadores	25
Decoradores	174
Delinantes y dibujantes.....	346
Dentistas	341
Dependientes de comercio.....	12.659
Diamantistas	31
Diplomáticos	395
Directores de colegios.....	157
Doctores y licenciados en Ciencias	227
Doctores y licenciados en Filosofía y Letras.....	209
Drogueros (ver <i>Perfumistas</i>)..	205
Ebanistas (ver <i>Carpinteros</i>)...	2.407
Eclesiásticos	3.264
Editores	73
Electricistas	1.478
Embaladores	72
Empedradadores	495
Empleados públicos y particulares	32.441
Encuadernadores	1.348
Enfermeros	268
Engastadores	60
Escritores	518
Escultores	219
Esmaltadores	28
Esparteros	18
Estampadores	37
Estanqueros	228
Estereros	87
Estuchistas	49
Estudiantes	17.459
Estuquistas	793
Esquiladores	12
Fabricantes	348
Farmacéuticos	492
Ferreteros	98
Floricultores	39
Fogoneros	108
Fondistas (ver <i>Hoteleros</i>).....	485
Fontaneros	206
Forjadores	67
Fotografadores	83

MATERIAL CONTRA INCENDIOS

Proveedor oficial del Estado español, Cuerpo de Bomberos y excelentísima Diputación de Madrid. Toda clase de material contra incendios y riegos. Creación de servicios especiales para Ayuntamientos. Estudios y presupuestos gratis.

ELOY GONZALO, 6

MADRID

TELÉFONO 35.224

KUSTOS

Fotógrafos	418	Mecanógrafos (ver <i>Taquígra-</i>		Químicos	39
Fruteros (ver <i>Verduleros</i>).....	248	<i>fos</i>)	462	Recaderos	47
Fumistas	412	Médicos	2.368	Registradores de la Propiedad.	9
Fundidores	518	Medidores de vino.....	49	Religiosos (ver <i>Sacerdotes</i>)....	1.263
Funerarios	4	Militares (incluidos jefes, ofi-		Relojeros	528
Galoneros	28	ciales, clases y soldados de		Rentistas (ver <i>Propietarios</i>)....	853
Ganaderos (ver <i>Tratantes en</i>		todos cuerpos y regimientos)	10.694	Repartidores	486
<i>ganados</i>)	46	Mineros	38	Reposteros	27
Gorreros	64	Metalúrgicos (ver <i>Cerrajeros y</i>		Representantes (ver <i>Comisio-</i>	
Grabadores	312	<i>Herreros</i>)	1.483	<i>nistas</i>)	425
Guanteros	44	Ministrantes (ver <i>Administra-</i>		Restauradores	12
Guardas	215	<i>dores</i>)	72	Retirados (ver <i>Jubilados y Pen-</i>	
Guardafrenos	69	Modistos	42	<i>sionistas</i>)	3.875
Guardias de asalto.....	1.467	Monaguillos	73	Sacristanes	74
Guardia civil.....	1.718	Motoristas (ver <i>Mecánicos y</i>		Salchicheros	143
Guardias municipales.....	1.249	<i>Tranviarios</i>)	278	Sastres	3.987
Guardias de seguridad (ver		Mozos de cuerda.....	348	Secretarios judiciales.....	42
<i>Guardias de asalto</i>).....	1.864	Negociantes	52	Serenos	4.682
Guarnecedores	68	Notarios	97	Silleros	216
Guarnicioneros	360	Ordenanzas (ver <i>Conserjes y</i>		Sirvientes (ver <i>Camareros, Co-</i>	
Guitarreros	31	<i>Porteros</i>)	528	<i>cineros y Pinches</i>).....	5.219
Habilitados	87	Organistas	18	Sobrestantes	59
Herreros (ver <i>Cerrajeros y Fun-</i>		Ortopédicos y ópticos.....	54	Soladores	942
<i>didores</i>)	286	Panaderos (ver <i>Tahoneros</i>)....	2.438	Sombrereros	248
Herradores	48	Papelistas	48	Taberneros	3.868
Hormeros	34	Paragüeros	40	Tablajeros (ver <i>Carniceros y</i>	
Hortelanos	18	Pasamaneros	24	<i>Salchicheros</i>)	398
Horticultores	12	Pasteleros (ver <i>Confiteros</i>)....	348	Tahoneros (ver <i>Panaderos</i>)....	184
Hoteleros (ver <i>Fondistas</i>).....	341	Pastores	12	Tallistas (ver <i>Decoradores</i>)....	174
Hueveros	118	Pedicuros	65	Tapiceros	259
Impresores	745	Peineros	16	Taquígrafos (ver <i>Mecanógra-</i>	
Industriales (ver <i>Comerciantes</i>)	4.687	Peleteros	68	<i>fos</i>)	498
Ingenieros, sin clasificación....	86	Pelotaris	49	Tasadores	57
Ingenieros de caminos.....	142	Pensionistas (ver <i>Jubilados</i>)...	496	Tejedores	35
Ingenieros industriales.....	136	Peones camineros (ver <i>Empe-</i>		Tejeros (ver <i>Alfareros</i>).....	218
Ingenieros de minas.....	49	<i>dradores</i>)	48	Telegrafistas	648
Ingenieros de montes.....	47	Perfumistas (ver <i>Drogueros</i>)..	59	Tenedores de libros (ver <i>Peri-</i>	
Intérpretes	62	Periodistas (ver <i>Escritores</i>)....	587	<i>tos, profesores mercantiles</i>	
Jardineros	96	Peritos, sin clasificación.....	79	<i>y actuarios</i>	173
Jornaleros	15.851	Peritos agrónomos.....	75	Tintoreros	74
Joyereros	85	Peritos, profesores mercantiles		Tipógrafos (ver <i>Cajistas y Li-</i>	
Jubilados	7.214	<i>y actuarios</i>	598	<i>tógrafos</i>)	2.469
Labradores	24	Pescaderos	479	Toneleros	48
Lacayos y mozos de comedor..	81	Petaquistas (ver <i>Bolseros y Es-</i>		Topógrafos	42
Lecheros (ver <i>Vaqueros</i>).....	285	<i>tuchistas</i>)	35	Toreros	64
Libreros	132	Pinches	186	Torneros	49
Licenciados en Ciencias.....	89	Pintores y doradores (ver <i>De-</i>		Tranviarios (ver <i>Cobradores,</i>	
Licenciados en Filosofía y Le-		<i>coradores</i>)	2.895	<i>Constructores y Motoristas</i>).	215
tras	147	Pintores de historia.....	68	Traperos	52
Licoristas	24	Plateros (ver <i>Joyereros</i>).....	486	Tratantes de ganado (ver <i>Abas-</i>	
Limpiabotas	398	Platinistas	19	<i>tecedores y Ganaderos</i>).....	68
Lineotipistas	418	Poceros	346	Vaciadores	19
Litógrafos (ver <i>Cajistas de im-</i>		Polleros (ver <i>Hueveros</i>).....	48	Vaqueros (ver <i>Lecheros</i>).....	349
<i>prenta y Lineotipistas</i>).....	145	Porteros (ver <i>Conserjes y Or-</i>		Vendedores (ver <i>Almacenistas,</i>	
Maestros de escuela (ver <i>Pro-</i>		<i>denanzas</i>)	12.092	<i>Comerciantes e Industriales</i> ..	779
<i>fesores de primera ense-</i>		Practicantes	325	Verduleros (ver <i>Fruteros</i>).....	319
<i>ñanza</i>)	349	Prenderos	25	Veterinarios	238
Maestros de obras.....	194	Procuradores	592	Viajantes (ver <i>Comisionistas</i>)..	684
Maleteros	14	Profesores, sin clasificación....	40	Vidrieros y hojalateros.....	469
Marineros	396	Profesores de baile.....	16	Zapateros	3.149
Marinos	193	Profesores de billar.....	12	Sin clasificación.....	5.241
Magistrados	179	Profesores de dibujo.....	29	Menores de un año.....	10.672
Maquinistas	134	Profesores de equitación.....	12	De uno a tres años.....	17.829
Marmolistas	239	Profesores de idiomas.....	61	Población escolar (de tres a	
Masajistas	14	Profesores de música y canto..	158	quince años).....	103.531
Matarifes	519	Profesores de primera enseñan-			
Mecánicos (ver <i>Conductores de</i>		<i>za</i> (ver <i>Maestros</i>).....	4.962	TOTAL POBLACIÓN MASCU-	
<i>travías, Choferes y Maqui-</i>		Propietarios (ver <i>Rentistas</i>)....	6.849	LINA	447.200
<i>nistas</i>)	583	Pulidores	26		

ADRIAN PIERA ♦ MADERAS

Aislamiento fónico acústico

La lucha contra el ruido y las vibraciones en los edificios

CADA día más intensa, a veces insoportable, la producción de ruidos y vibraciones, con las consecuencias nocivas que entrañan para las personas y los edificios, exige que se adopten medidas eficaces de protección. Estas medidas tienen por objeto impedir la producción de ruidos o vibraciones en su origen, y si no es posible, evitar la expansión de dichos ruidos o vibraciones. Se trata, sobre todo, de proteger los lugares de trabajo y de vivienda, hospitales, hoteles, teatros, salas de conciertos y conferencias. Partiendo del punto en que se producen, las vibraciones y los ruidos pueden transmitirse por vía aérea en forma de oscilaciones o por medio de sólidos; es decir, de oscilaciones en los medios resistentes. Lo más frecuente es que los dos medios coexistan. El tratamiento de estos dos fenómenos es el mismo en teoría; pero los ensayos dan lugar algunas veces al empleo de medidas diferentes.

El trabajo del ingeniero H. Reiher, que es el presidente del Instituto de Investigaciones sobre la transmisión del sonido y de la calefacción en la escuela técnica superior de Stuttgart, tiene precisamente por objeto descubrir la penetración de los ruidos en determinadas partes de los edificios, ya sean viejos o nuevos.

Los resultados, interesantes en extremo, de los estudios del Sr. Reiher llegan a establecer una especie de escala mínima para la protección contra los ruidos y las vibraciones en los edificios, escala que debe ser tenida en cuenta cuando se hacen los planos de la construcción. Reunir estas condiciones es muy fácil de comprobar en el momento de la recepción de los trabajos.

Los principios de la acústica y sus aplicaciones a la construcción

Se debe a M. C. W. Glover, ingeniero, profesor de acústica, de Londres, un tratado de acústica aplicada destinado a las construcciones. Como destaca dicho señor, hasta el presente los arquitectos que querían ponerse al co-

rriente de los principios que son la base de dicha materia se encontraban desorientados ante la enorme cantidad de literatura especializada que existe sobre este tema. Este era considerado, muy recientemente aún, como oscuro. El autor se ha propuesto poner en orden las adquisiciones científicas relativas a la materia e ilustrar las aplicaciones que se pueden hacer con ayuda de ejemplos prácticos. Los problemas de la acústica han adquirido una importancia particular a causa de nuestra vida industrial activa y alborotada. El ruido es perjudicial al rendimiento y a la salud, y puede producir la sordera. Al mismo tiempo, las condiciones económicas actuales exigen el empleo de muros y paredes más delgados, lo que pone la construcción frente a problemas nuevos. Se puede añadir a esto la extensión tomada por la radiofonía y la reproducción mecánica de los sonidos.

El autor estudia sucesivamente todo lo que se relaciona con el sonido, el movimiento de las ondas, la reflexión del sonido, su interferencia, su absorción misma, algunos efectos de la repercusión, los coeficientes de absorción, la medida del sonido, las características de la repercusión de los interiores, la resonancia, la acústica y los planos de construcción. Realiza algunos análisis acústicos, particularmente significativos, para pasar después al examen de los procedimientos de aplicación de los materiales acústicos y a la posición que hay que dar a los órganos en las iglesias, salas de conciertos, cines, etcétera. Hace también el estudio de la transmisión del sonido y de la manera como se le puede aislar, el examen de las vibraciones y del ruido, para terminar en un capítulo sobre el ruido en la navegación aérea y una enumeración de las principales cláusulas que deben insertarse en los cuadernos de cargas y presupuestos de construcción desde el punto de vista acústico.

A juzgar por la cantidad considerable de materiales que encierra esta obra y el gran interés que ofrecen las demostraciones prácticas, se puede afirmar que el autor ha triunfado plenamente en su empresa.

Protección contra el ruido en las habitaciones

Las quejas relativas a defectos de los nuevos edificios son cada vez más nu-

merosas en Alemania, donde se pide que se adopten medidas que refuercen las ordenanzas municipales existentes sobre construcciones.

La nueva reglamentación sobre la edificación de la ciudad de Cassel, que acaba de promulgarse, contiene algunas ordenanzas nuevas sobre protección contra la sonoridad de las nuevas habitaciones, como, por ejemplo, para los muros en elevación, a los que se exige un aislamiento del sonido tal que no permita una percepción del sonido mayor al que se produjera con un muro de ladrillos bien unidos de 38 centímetros de espesor; además, para los tabiques de división se establece que no pueden servir para sostener techos o soportes, e incluso para las medianerías se exige un espesor de 38 centímetros de ladrillo bien enlucido. Los techos de vigas de madera sobre y bajo locales habitados deben comprender un intermedio de 12 centímetros de espesor. Los techos macizos deben estar provistos de revestimientos aislantes de los sonidos que no permitan la sonoridad de los pasos en la misma proporción que los de vigas.

La nueva reglamentación de Cassel comprende, además, disposiciones referentes a la protección contra las intemperies, la ventilación, la claridad y el aislamiento del sonido en locales que sirvan de habitación permanente.

Medida de la amplitud de las ondas sonoras

M. K. Th. Sippell aplica un nuevo método para medir la amplitud de las ondas sonoras que penetran en nuestras habitaciones e indica los medios de atenuarlas, y da cuenta de los detalles de sus experiencias, tan variadas como numerosas.

La fuente de sonoridad empleada era un claxon de automóvil, cuyos sonidos ocupan toda la gama de frecuencias entre 150 y 3.000 Hertz, a fin de determinar, para cada tipo de pared, un valor de aislamiento tan aproximado como se pueda al valor medio obtenido por la medida de una serie de sonidos de frecuencias determinadas, probadas sucesivamente. El valor medio del claxon ha sido siempre de 1 Phon por bajo de la media de seis sonidos examinados separadamente e incluidos entre los 150 y los 3.000 Hertz. Esta diferencia constante, siendo mínima, se en-

cuentra perfectamente justificada. Pero a fin de poder aplicar este método era preciso adaptar a los materiales a examinar un receptor acústico constituido por una caja de un volumen de $1 \times 1 \times 0,5$ cm.³, tapizada interiormente de una materia de absorción vibratoria conocida. Estas experiencias preliminares han demostrado que el nuevo método podía ser aplicado. Además de la simplificación que aporta, es la única que permite adaptarse a muros exteriores, puertas y ventanas.

De numerosas experiencias realizadas deduce que el aislamiento acústico I está en relación al peso del muro P por metro cuadrado. Esta función es de la forma $I = (17,2 \times P^{0,2} \text{ Phon}^2)$. Los sonidos de alta frecuencia son mejor absorbidos que los bajos; pero en aquellos los materiales de construcción no parecen jugar un papel importante; es el peso por metro cuadrado el que es decisivo.

Sin embargo, si se corta una pared en dos, en su espesor, y si las dos medias paredes son separadas por una capa de aire aprisionado, se obtendrá un acrecentamiento en el aislamiento del sonido del 20 por 100 en relación a la misma pared si es de una sola pieza. Por consecuencia, son las paredes dobles, triples, cuádruples las que darán siempre, en igualdad de peso, los mejores aislamientos. Estos tabiques no deben ser unidos entre sí por buenos conductores del sonido, pues se transformarían en tablas de resonancia. Para las puertas y ventanas es esencial que estén bien ajustadas e incluso sean dobles donde sea obligada la calma.

El problema de los aislamientos fónicos y térmicos en las construcciones modernas

En las habitaciones modernas, la cuestión de su permanencia desde el punto de vista de su temperatura y de su resonancia es de una importancia capital.

El hecho de que estos dos problemas se planteen, en general, simultáneamente lleva a cometer los errores corrientes de que un material que posee propiedades de aislamiento térmico sería, *a priori*, de un buen acústico. Las consecuencias de una concepción tan errónea son frecuentemente muy graves y no es posible remediarlo muchas veces si no es a costa de grandes gastos.

En efecto, las propiedades fónicas y térmicas de un edificio no dependen sólo del género y tamaño de las diversas par-

tes de su construcción, sino en más alto grado de su relación entre ellas y de su unión.

Así, la aplicación de materiales aislantes apropiados para cada una de estas partes conforme a condiciones técnicas no puede tener útil aprovechamiento más que en la construcción del edificio.

Las bases de estas dos técnicas son bien distintas; los casos de aplicación de materiales aislantes térmicos y acústicos simultáneamente son muy raros.

En cuanto a los aislantes térmicos que se emplean, desde hace tiempo son suficientemente conocidos. No es lo mismo para los fónicos. Esta ciencia es reciente, y por esta razón hay en ella tantas concepciones erróneas, tan graves de consecuencias prácticas.

El estudio de la diferencia en la forma de la propagación y en las propiedades físicas del calor y del sonido lleva lógicamente a la diferencia de nuestras exigencias referentes a la composición y aplicación de materiales aislantes térmicos y fónicos.

No se debe olvidar que los lugares de emplazamiento de estos aislantes no son siempre los mismos.

En tanto que el aislamiento fónico de un edificio se aplica a los cimientos, a los postes de carga y a los muros para atenuar las vibraciones sonoras, provenientes del exterior: ferrocarriles, metropolitano, tranvías, camiones, etc., o al menos a los suelos, tabiques, conducciones de agua, de ventilación y, en suma, a las máquinas domésticas: ascensores, ventiladores, motores eléctricos, para impedir la transmisión de ruidos interiores, el aislamiento térmico debe considerarse desde dos puntos de vista:

1.º El de la no transmisión de temperaturas exteriores a través de los muros, techos, ventanas y puertas.

2.º Y el de la capacidad de conservar la temperatura interior acumulada en las habitaciones cuando no funciona la calefacción durante la noche o por el cambio brusco de la temperatura exterior.

Desde el punto de vista fónico, son los muros medianeros y los tabiques interiores los que exigen un aislamiento apropiado. Incluso para los suelos la importancia de estos dos géneros de aislamiento es muy diferente.

Economías en el presupuesto del Ayuntamiento de Madrid

PUBLICAMOS a continuación un cuadro de gran interés, con las sumas de los presupuestos municipales de Madrid, en el Interior, incorporando los créditos de presupuestos anteriores.

Por este cuadro se ve que el año de mayor cantidad incorporada, es decir, de millones de pesetas no hechos efectivos dentro de la normalidad de su ejercicio, ha sido el de 1925-26, en plena dictadura, sin que por ello la economía estuviera en relación con el estado de la Hacienda, ya que sólo lle-

gó la anulación de créditos al 7,45 por 100, mientras en 1932, en plena administración republicanosocialista, la incorporación de créditos fué ponderada y la anulación de gastos llegó al 9,50 por 100.

El año de mayor cantidad de mill'nes autorizados como gastos fué el 1932, que llegó a la cifra de 108.155.831,87 pesetas, y el de menor fué el año 1928, en que la cifra de gastos autorizados no pasó de 71.781.170,27 pesetas, como se demuestra en la siguientes cifras :

Presupuestos ordinarios del Interior	Gastos autorizados	Gastos incorporados del ejercicio anterior	TOTAL	Créditos anulados	Tanto por ciento con relación al presupuesto refundido
Ejercicio de 1925-26...	75.046.729,35	11.121.738,53	86.168.467,88	6.423.803,70	7,45
Idem de 1927.....	73.146.876,36	6.936.269,27	80.083.145,63	4.485.872,37	5,61
Idem de 1928.....	71.781.170,27	9.224.609,87	81.005.780,14	4.763.383,97	5,88
Idem de 1929.....	76.959.868,40	5.855.911,27	82.815.779,67	2.913.504,95	3,51
Idem de 1930.....	82.035.221,24	8.184.347,02	90.219.568,26	6.977.787,25	7,72
Idem de 1931.....	96.320.883,45	8.438.270,94	104.759.154,39	8.977.145,18	8,56
Idem de 1932.....	108.155.831,87	7.078.998,78	115.234.830,65	12.071.315,08	9,58
Idem de 1933.....	101.604.222,61	8.973.385,36	110.577.607,97	7.633.391,51	6,90



Montserrat: La carretera, a vista de pájaro.

Turismo

MONTSERRAT

EN la provincia de Barcelona, partido de Igualada, y teniendo a sus pies Monistrol, álzanse ante la atónita contemplación de los turistas las gigantescas montañas de Montserrat, cuya gran mole, formada de rocas cónicas, semeja monstruos tallados por la magia de un genio sobrenatural.

Casi completamente aislada de los montes que la circundan yérguese, arrogante y esbelta, hasta los 1.235 metros, formando las más variadas y caprichosas figuras, según la perspectiva ante la que nos situemos, representándonos ante la imaginación, ya como encantados gigantes, ora guerreros que velan inmóviles el castillo a cuya custodia está confiado, ya extáticos monjes, quizá elevados capiteles góticos, también flautado de órgano inmenso, o más bien enorme sierra, que parece ser lo que ha dado el nombre a la montaña, llamándola Montserrat, o Mons serratus, monte aserrado. Su perímetro o circuito es de unos 26 kilómetros, formando el conjunto del monte una como larga nave de unos 10 kilómetros.

Asombra, dada su composición de grandes peñas-



Monteagudo de las Vicarías (Soria): Cas-

TIEMPOS NUEVOS

cos y rocas, ver en medio de tan enormes moles una tan grande fertilidad en su suelo, convertido en un hermosísimo jardín en todas las estaciones del año; la gran variedad de árboles, plantas y flores, que crecen con lozanía, más propia de países tropicales, hasta en las hendiduras de las mismas peñas. El místico entusiasmo que tal hecho despertó en un célebre poeta montserratino hízole cantar:

Que aquí, como es María la hortelana,
medran las plantas sin la industria
(humana).

Ofrecen estas montañas una extraña particularidad que las diferencia notablemente de otras. Y es ésta, que, lejos de sentir a su vista, y a medida que nos internamos en ellas, aquel horror o depresión que producen en nuestro ánimo casi siempre estos paisajes, allí, por el contrario, penetra en el espíritu una cierta suavidad de descanso y una alegría nos invade poco a poco, sobre todo al contemplar los maravillosos y dilatados panoramas tan diversos que se presentan ante nuestra retina, en la que quedan grata e indeleblemente impresionados.

El río Llobregat refleja en sus cristalinas aguas las siluetas de estos montes y reproduce el fenómeno tan conocido de hacernos dudar si se elevan hacia lo infinito o si, por el contrario, se hunden en sus profundidades, atrayéndonos con una fuerza de vértigo hacia sus insondables misterios.

Asiéntase sobre sus faldas el no menos famoso Monasterio, donde el fetichismo religioso venera la imagen de una virgen negra (la moreneta), hallada por unos pastores del lugar de Monistrol el año 880, siendo conde de Barcelona Wifredo el Velloso, fundador del Monasterio, del que se conservan de su primitiva fábrica algunos restos románicos y otros góticos, correspondientes, los últimos, a las ampliaciones de los siglos XV y XVI. Fué incendiado, durante la guerra de la Independencia (año 1811), por los franceses, al mando del general Souchet, en su retirada, y mandado volar, un año después, por el general Mathieu, lo que había quedado en pie, siendo destruidos la importante biblioteca musical y los tesoros de arte acumulados en el templo. La nueva cons-



Montserrat: La acrota, desde la carretera.

TIEMPOS NUEVOS

trucción data de 1844. Pertenece en la actualidad, por los que es explotada esta grandiosa riqueza turística, a los monjes benedictinos, y no nos explicamos por qué el Estado, que posee un organismo determinado, no ha intervenido ya en esta explotación investigando los orígenes de ella. Tememos tener que seguir en la duda, como de tantas cosas.

La escolanía de Montserrat, formada por coros de niños de maravillosas voces, es una de las más notables instituciones, habiendo salido de esta famosa escuela de música muy renombrados profesores. En los remates y picachos de las rocas existen varias ermitas construidas, unas en las concavidades de las peñas y otras en las mismas cimas. Desde la cumbre de San Jerónimo, grandioso observatorio a 1.245 metros, divisase un espléndido panorama extensísimo, de imponderable magnificencia, y en algunas ocasiones puede contemplarse ávidamente los bellísimos mares de nubes, uno de los espectáculos emotivos más peculiares.

En la imposibilidad de poder ofrecer en unas fotos toda la belleza que encierran estas montañas, hemos escogido las tres que ilustran estas líneas, para que, sirviéndonos de guión el ferrocarril aéreo, podáis daros cuenta de las alturas y posibilidades panorámicas que se os presentan continuamente. Existe de antiguo el ferrocarril de cremallera, cuyo recorrido es de fantásticas perspectivas. Dos ferrocarriles aéreos, el de Monistrol y el de San Jerónimo, de inenarrable emoción en su ascenso. Y un funicular, el de San Juan, que os sitúa, después de un inefable viaje, en una terraza, desde donde podéis contemplar a vuestro sabor paisajes y más paisajes, tantos y tan variados.

Puede decirse, sin hipérbole, que, al abandonar estos parajes, sentiréis como si se os quedase un poco de vosotros mismos, y su recuerdo os acompañará, con suave nostalgia, siempre en vuestra vida.

Si amáis el misticismo por temperamento, allí hallaréis con que saciar vuestras ansias espirituales.



Berlanga de Duero (Soria).

COLOFÓN

Las dos fotos de la provincia de Soria que completan dignamente esta página hablan por sí solas de la belleza que supo imprimir el arte humano en contraposición a aquellas en que la Naturaleza, madre sapientísima, obró por oscuros designios, como si quisiera en todo momento que la soberbia del hombre se humillase ante su grandiosidad.

La escasa importancia histórica de las poblaciones a que se refieren nos veda de añadir una palabra más a lo que la cámara fotográfica dejó impreso, y que, en este caso, es el mejor lenguaje, el más apropiado.

La belleza severa, fuerte en su expresión, muy en armonía con el carácter defensivo de estas fortificaciones, presta a su conjunto terrible en la guerra una suave tranquilidad, y sus siluetas recortadas sobre el azul tienen, a la par que la prestancia y gallardía de su belicismo, la gracia y el ritmo de su caballería. Castillos inexpugnables en la lucha. Palacios hospitalarios en la paz.

F. PASCUAL

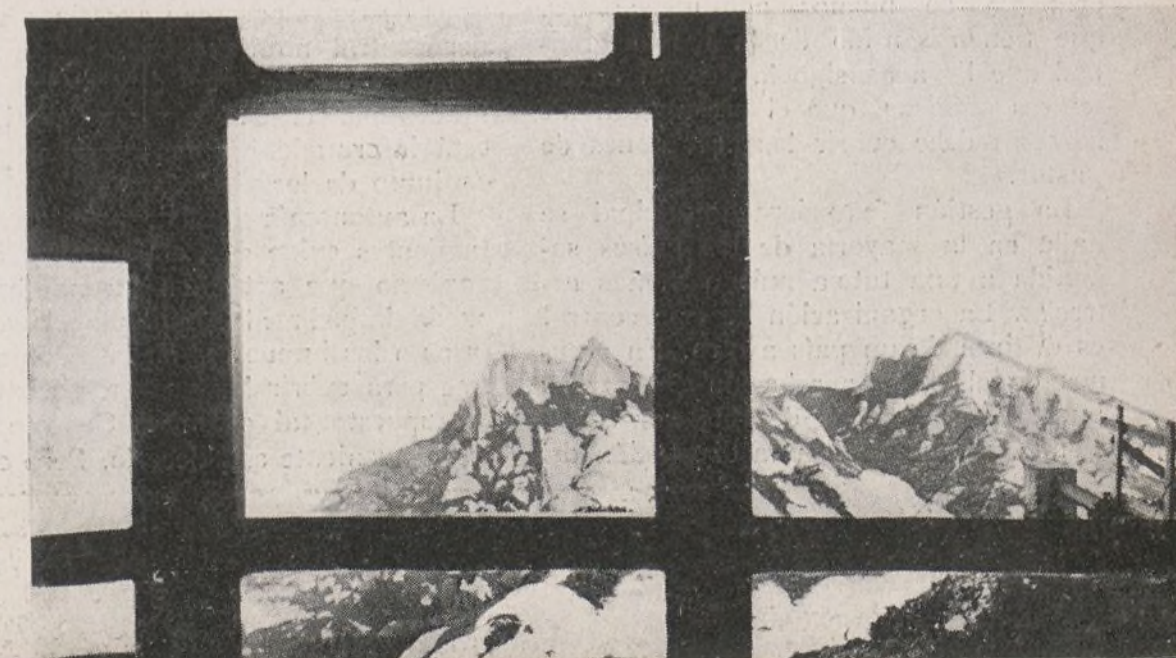

Montserrat: Vista panorámica.

Organización financiera municipal

VI

En los países escandinavos, el impuesto municipal sobre la renta constituye, como en la mayoría de los Municipios holandeses, el más importante de los ingresos.

En lo que se refiere al cuarto país que hemos clasificado en la categoría B — Estonia —, el principal ingreso de los Ayuntamientos, en materia de impuestos, se halla constituido por uno mobiliario y territorial, para el cual la ley fija el máximo de percepción.

• •

Hemos comprobado que en varios países el presupuesto municipal se halla alimentado por un impuesto «fundamental».

En los Ayuntamientos de los Estados Unidos es el *general property tax* comunal; en Inglaterra es el *rate* municipal, que tiene por base el valor de la propiedad inmobiliaria; en Estonia es el impuesto mobiliario y territorial; en Holanda y países escandinavos es el impuesto progresivo sobre la renta; en Francia son los céntimos adicionales a los impuestos del Estado, de los cuales algunos han sido suprimidos. En los países que gozan de una cierta libertad financiera, tanto en gastos como en ingresos, la tasa del impuesto se fija en la deliberación que cierra la discusión anual del presupuesto municipal.

Esta circunstancia impone, tanto en la preparación del presupuesto como en su discusión ante el Concejo, un método plenamente racional: Se comienza por determinar la naturaleza y el importe de los gastos precisos, y una vez establecido esto se calcula el valor de las rentas necesarias para atenderlos. Generalmente se sienta como principio de buenos administradores, que tienen sentido de la responsabilidad que lleva consigo la gestión de intereses públicos, que el presupuesto de ingresos debe cubrir las previsiones de gastos.

La gestión financiera municipal se halla en la mayoría de los países sometida a una tutela más o menos estrecha. La organización de este control es distinta de un país a otro. En algunos de ellos, la aprobación del presupuesto o el derecho de veto continúan siendo atribución de una diputación del

Concejo provincial, de distrito o de departamento. Incluso en este caso, la decisión suprema reside generalmente en el Gobierno.

En otros países, las prerrogativas de control las tiene directamente el Gobierno, sin intermediarios; pero que este sistema sea centralizado o localizado tiene como principio asegurar al presupuesto municipal un equilibrio entre los ingresos y los gastos.

• •

Hemos expresado y justificado la opinión de que en materia de empréstitos municipales a largo plazo es legítimo el control de una autoridad superior, sea el Estado o cualquier otro organismo previsto por la ley, a condición de que los principios sobre los que se asiente no sean contrarios al normal desenvolvimiento de la vida municipal.

De la diferencia esencial entre los gastos extraordinarios a cubrir por el empréstito y los gastos ordinarios asegurados por los ingresos ordinarios resulta que hay que considerar desde un punto de vista distinto toda medida legal o intervención gubernamental que entorpezca la autonomía municipal en su gestión financiera, por lo que se refiere a los gastos ordinarios.

La administración municipal es incuestionablemente la única competente para juzgar de los gastos que hay que hacer figurar en su presupuesto, e igualmente está capacitada para apreciar qué clase de tasas o impuestos pueden ser soportados por los contribuyentes sin que de ello resulten a la larga resultados perjudiciales para la vida municipal.

La administración municipal está bien preparada para estatuir en las materias que le son propias; lo que no puede ocurrir en el órgano central encargado de decidir para todos los Ayuntamientos del país. El hecho de que algunos tipos de tasas parezcan excesivos al Poder central no tiene base sólida si se tiene en cuenta que dichos tipos son fijados por el Concejo municipal, que está informado por los elegidos por el conjunto de los ciudadanos.

La autonomía financiera de los Ayuntamientos exige que el Estado o el organismo que actúe en su nombre no pueda impedir al Municipio elevar las tasas o los impuestos en la medida precisa para cubrir los gastos previstos en presupuesto tal como el Concejo estime conveniente establecerlo. Pero exige,

además, que el Municipio disponga de un conjunto de prerrogativas en materia de imposición de tasas que pueda utilizar un sistema de tasas municipales que permita y facilite una administración aceptable para toda clase de ciudadanos y de contribuyentes, de forma que los gastos estén justificados y que los impuestos que deban cubrirlos estén equitativamente repartidos.

El conjunto de los estudios hechos por especialistas de diversos países permite formarnos una idea de la medida en que esta aspiración se ha llevado a cabo en los diversos países. Nos referimos, en este aspecto, a las observaciones que hemos formulado.

De hecho, en numerosas ocasiones los gobernantes han creído conveniente, en razón a las dificultades creadas por la guerra mundial, restringir de una forma más o menos considerable, en algunos momentos en forma excesiva, la autonomía financiera de los Ayuntamientos. Pero un interés nacional eminente exige en todos los países que la vida municipal tome cada día un desarrollo y una amplitud mayor.

La autonomía del Municipio, que es la condición esencial de su desarrollo y de su autoridad, no debe impedir a la autoridad central el que vigile que por los Ayuntamientos se respeten las leyes nacionales. Nadie podría negarse a que esta fiscalización se ejerciera.

Pero los que tienen el cuidado y la responsabilidad de las Administraciones locales deben rebelarse contra toda intervención del Poder central fuera de dicha esfera. Es su deber emplear todos los medios legales, en los países en que dicha necesidad se imponga, para reconquistar y mantener una preciada autonomía financiera.

Con este espíritu concluye el informe del Dr. Oscar Mulet, que dice que es un deber imperativo del legislador restablecer la capacidad de prestación local y la autonomía administrativa, modificada exclusivamente ante una compensación sistemática de cargas financieras.

El informe emitido por Hungría afirma que el atributo esencial de la autonomía reside en la independencia del Municipio en lo que se relaciona con su gestión financiera y en su facultad de determinar por sí misma los métodos de tributación, autonomía que no puede existir más que donde exista una autonomía general muy amplia.

La Unión Internacional de Ciuda-

des — precisa repetirse — no somete a sus Congresos resoluciones que tiendan a dictar métodos generales a aplicar en las organizaciones intermunicipales de todos los países para satisfacer la preocupación de ver establecer, donde no existan, las condiciones favorables a la existencia y al desarrollo de los organismos comunales en el sentido más amplio.

Nos será permitido concluir esta exposición general expresando la convicción de que la autonomía del Municipio, especialmente en su aspecto financiero, debe considerarse como la base principal de la vida municipal próspera, que en su desarrollo será cada vez más beneficiosa para los ciudadanos.

Hemos creído conveniente, una vez terminada la publicación del informe que sobre organización financiera de los Ayuntamientos presentaron nuestros compañeros Lelliar y Wibant, dar una impresión del funcionamiento de las haciendas locales. Para ello nada mejor que extractar los informes presentados por los organismos nacionales de Ayuntamientos.

Inglaterra

En Gran Bretaña, el sistema de tasas municipales es de una simplicidad sorprendente. A decir verdad, no se puede hablar, tratándose de este país, de un sistema en el sentido de un conjunto racionalmente establecido de tasas de diversa índole. Es el *rate*, impuesto sobre el valor de la propiedad inmobiliaria, el que constituye la casi totalidad de los ingresos comunales.

Para el conjunto de las administraciones de Inglaterra, comprendido el país de Gales, los presupuestos de ingresos para el año 1924-1925 presentan el reparto que sigue:

	Por 100
Tasas locales.....	56
Subvenciones del Estado de toda índole	31
Alquiler de locales y tiendas con ayuda de las autoridades locales..	4
Beneficio de servicios industriales...	1
Renta de propiedades.....	1
Ingresos diversos.....	7
TOTAL.....	100

Del 69 por 100 que constituye la proporción de las rentas comunales en el conjunto de los ingresos, el 56 por 100 está constituido por el *rate*. El 4 por 100 de alquileres es un reembolso parcial de gastos ejecutados por la autoridad local. El 1 por 100 de beneficios de servicios industriales representa exclu-

sivamente la parte de beneficios entregada al tesoro comunal.

La definición que hemos dado demuestra que el *rate* no tiene carácter alguno progresivo. Se aplica según el valor de la propiedad establecido anualmente sobre la base de la renta que ella asegura, deducidos los gastos normales de aplicación, seguro, etc.

El importe de los gastos municipales necesarios para asistencia a los pobres, fijado por un órgano especial, se comunica al organismo que establece el *rate* total para incluirlo en el cálculo del total exigible.

Para los establecimientos y los terrenos de cultivo el impuesto sufre una rebaja que casi alcanza a una cuarta parte. El Estado compensa a los Ayuntamientos agrícolas de una parte de la diferencia.

Son los ocupantes los que deben satisfacer el impuesto. Si los propietarios hacen de recaudadores reciben una indemnización por esta misión.

He aquí algunos detalles obtenidos de los presupuestos de una decena de ciudades de Inglaterra:

	Impuestos — Por 100	Subven- ciones — Por 100	Beneficio servicios industria- les — Por 100	Retribu- ciones, li- cencias, etcétera — Por 100
Birmingham..	55	41	2	2
Manchester...	68	30	0,3	1,5
Leeds.....	62	32	3	1
Bradford.....	67	30	2	1
Carlisle.....	60	36	»	2
Stratford.....	70	30	»	»
Hampstead....	95	4	»	1
Torquay.....	81	17	»	2
Worwich.....	55	42	»	2
Wallasey.....	69	27	2	1
PROMEDIOS.	68,5	29	1	1,5

Se aprecia que el ingreso efectuado en estas ciudades por subvenciones del Estado varía notablemente entre el 4 por 100 en Hampstead y el 42 para Worwich, lo cual confirma nuestra observación de que el sistema de subvenciones del Estado en los gastos locales no tiene nada de uniforme o de tradicional.

Se inspira en el principio de que la ciudad que por cualquier circunstancia tiene más necesidades que otra puede obtener subvenciones más elevadas, a condición de que su destino y utilización sean aprobados por el Estado. Estas subvenciones hemos visto que, por una parte, tienen carácter regular, y por otra, un aspecto accidental.

Este sistema se caracteriza por una íntima colaboración entre el Estado y

los Municipios, que se manifiesta principalmente por la atribución de subvenciones accidentales o extraordinarias, cuya importancia, comparada con la de subvenciones ordinarias, es algunas veces muy considerable. Para la ciudad de Birmingham, por ejemplo, esta proporción era del 23 por 100. Para Bradford era del 10 por 100. Para otras muchas ciudades, la diferencia se había reducido a cero.

Las «retribuciones», que constituyen una parte de las rentas comunales, son ingresos percibidos por la extensión de actas, entrega de certificados, uso de los mercados, circulación por carreteras, utilización de cámaras frigoríficas públicas, etc.

Se entregan permisos para uso de armas de fuego, para poner en explotación carruajes de alquiler, para establecimientos de préstamos, depósitos de petróleos y explosivos. El ingreso así efectuado debe considerarse como que representa, de un lado, el reembolso de los gastos efectuados por el Municipio en los objetos en cuestión, y por otra parte, que tiene el carácter de ingreso fiscal, lo que constituye una verdadera tasa.

Nuestro pequeño estudio de la organización financiera comunal inglesa confirma que en este país no existen diversas tasas, y demuestra que los ciudadanos que no son propietarios ni ocupantes de inmuebles no contribuyen directamente en las cargas comunales.

oooooooooooooooooooooooooooooooooooo

Sociedad Madrileña de Tranvías

Esta Sociedad ha tomado el acuerdo de distribuir a las acciones de la misma un dividendo de 22,50 pesetas por título como final del ejercicio 1933-1934.

El pago se efectuará a partir del día 5 del próximo mes de noviembre, y previa deducción de los impuestos correspondientes, en los Bancos Urquijo, de Madrid; Bilbao, de Madrid; Español de Crédito, de Madrid, y Banco Urquijo Catalán, de Barcelona, contra entrega del cupón número 28 de las acciones.

Madrid, 27 de octubre de 1934.—El consejero delegado, *Augusto Krahe*.

Labor cultural del Ayuntamiento de Alcalá de Henares con mayoría socialista

SERÍA cerrar los ojos a la evidencia negar la enorme labor que en materia de enseñanza ha realizado el Ayuntamiento desde abril de 1931 hasta la fecha. A su toma de posesión existían en esta ciudad cinco escuelas nacionales en total. Dos de niños, dos de niñas y una de párvulos. Número tan escaso que su sola exposición dice con más elocuencia que cualquier razonamiento el abandono en que por el Poder central se tenía tan importantísimo problema.

El Ayuntamiento, con certera visión del asunto y con tesón digno de todo elogio, puso desde el primer día su entusiasmo y cariño al servicio de la educación infantil, en su deseo de acabar con el lamentable espectáculo de centenares de niños en la vía pública por falta de locales donde recibir la instrucción primaria.

Poco a poco, a medida que las disponibilidades municipales lo permiten, se van solicitando escuelas, que una

vez creadas se dotan de completo y moderno material y mobiliario escolar. Se alquilan locales y se habilitan otros previas las necesarias obras de adaptación en edificios propiedad de la corporación. Y a la hora presente, aquellas cinco escuelas del año 1931 se han convertido en doce, distribuidas en la siguiente forma: seis de niños, cuatro de niñas y dos de párvulos.

Paralela a esta obra, e íntimamente unida a ella, es la cantina escolar, institución simpática y altruista, digna de toda clase de ayudas, donde se facilita comida gratis a unos 150 párvulos durante todo el invierno. Para la cantina se invierten 3.500 pesetas del presupuesto municipal y la subvención que concede el Estado, que oscila entre 1.500 y 2.000 pesetas anuales.

No se ha limitado a esto el esfuerzo del Ayuntamiento en materia de enseñanza. Se han adquirido libros para las bibliotecas escolares por valor de más de 3.000 pesetas. Ha repartido, con carácter extraordinario, importan-

tes lotes de material escolar entre las escuelas nacionales y las clases de adultos de la Casa del Pueblo y La Mutual Obrera Complutense. Se subvenciona con 500 pesetas anuales a ambas entidades por las clases que en las mismas funcionan. Ha subvencionado igualmente a la Junta de Protección de Menores para realizar excursiones los niños de las escuelas, que, a la par de solaz, tanto contribuyen a la adquisición de conocimientos prácticos. Se han hecho importantes mejoras de carácter higiénicosanitario en todos los locales, hasta dejarlos convertidos en salones que son modelo de limpieza y buen gusto. Y, por último, ha puesto su más decidido empeño en la creación del Instituto nacional de segunda enseñanza, que tantos beneficios reporta a la población, y al cual ha concedido en el primer año de funcionamiento 5.000 pesetas para material y 250 para libros a los estudiantes pobres.

J. A. CUMPLIDO
Alcalde.

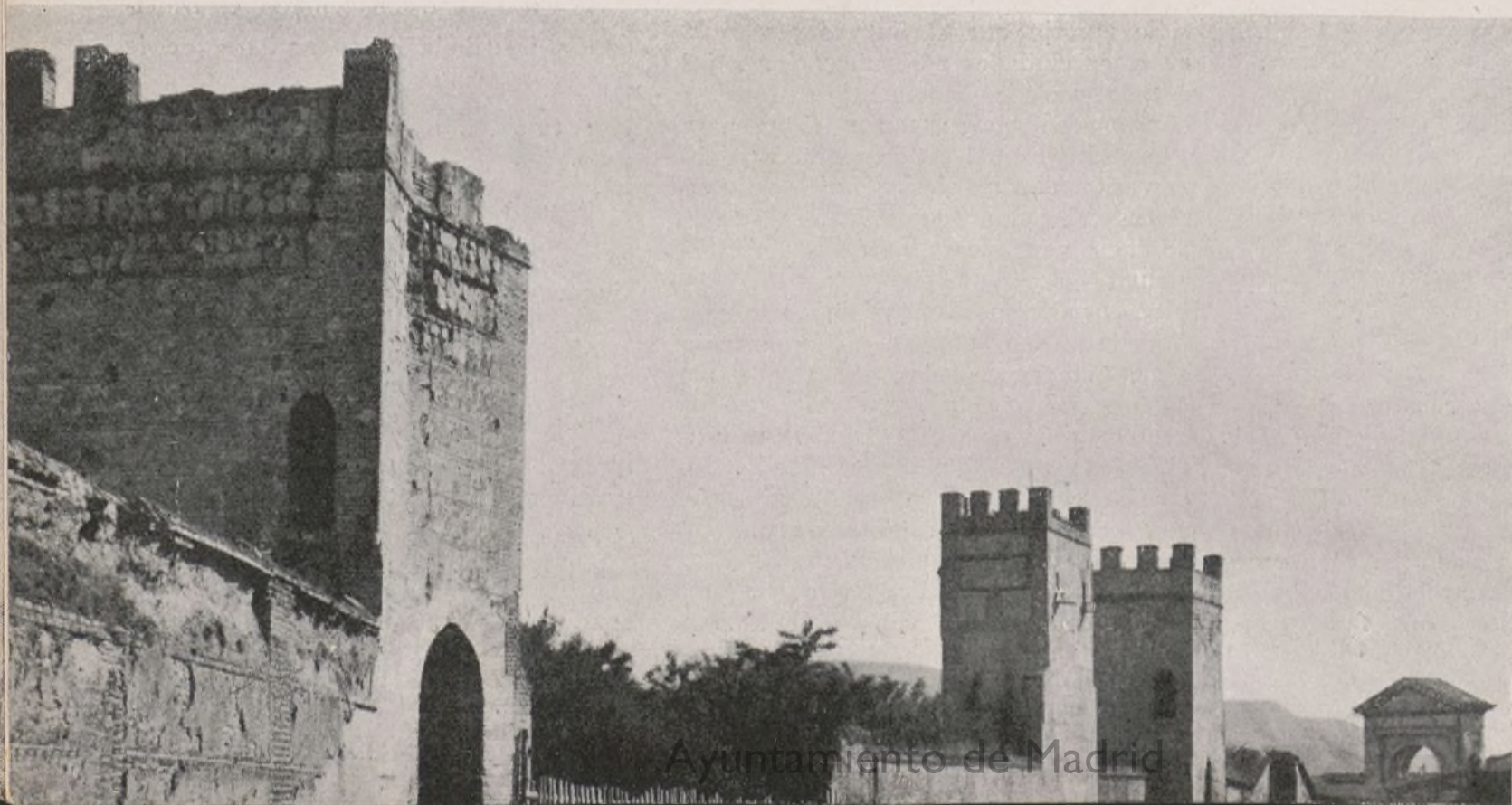

Alcalá de Henares:
Torreones de las mu-
rallas.

Los tributos y los Municipios

QUE es un bonito negocio — permítasenos la digresión — la actual organización de la recaudación de contribuciones e impuestos del Estado para el recaudador jefe es cosa probada con las cifras que manejamos en el artículo anterior. Sépase — como prueba indirecta — que los empleados de Hacienda, por alta que sea su categoría, piden la excedencia en cuanto encuentran ocasión de traspasarse una zona recaudatoria, y que para hacerse un hueco en la recaudación muchos empleados de Tesorería recurren a pintorescos procedimientos para obligar a los jefes recaudadores no funcionarios a dimitir sus zonas, habiendo presenciado más de una vez los empleados de contribuciones, sonrientes — con la risa del que ayuna mientras se sirven a plato lleno en abundante y opíparo banquete los que le rodean —, cómo se acometían a dentelladas recaudadores y funcionarios para discutirse la nutritiva presa de las zonas.

Vamos a demostrar hoy que el servicio recaudatorio, sobre todo en capitales de provincia y pueblos importantes, es de fácil y conveniente traspaso a los Municipios.

Si miramos a los intereses del Estado, no hay duda de que, de no abaratar el procedimiento, lo que más interesa a aquél es que la gestión recaudatoria esté garantida. Y por grande que pueda ser la garantía que ofrezca un capitalista, es superior la de un Municipio.

Si nos fijamos en los intereses de los contribuyentes, sobre pagar la gestión cobratoria, interesa muy mucho a éstos que la lleve a cabo el Municipio, puesto que el producto, en vez de convertirse en ingresos de un señor particular, iría a parar a la caja municipal, lo que permitiría desgravar en igual cantidad los impuestos municipales que soporta el vecindario.

Si atendemos a los intereses de los verdaderos recaudadores — los empleados de contribuciones, que son los que «exclusivamente recaudan» —, como el Municipio no podría prescindir de ellos,

porque alguien ha de hacer la gestión recaudadora y nadie mejor que el personal especializado, el pasar a depender de los Municipios les ofrecería, sin duda, una mejora en sus haberes y una seguridad en el trabajo que hoy les es negada.

Si miramos para los intereses de los Municipios, aun pagando al personal recaudador mejor que lo hacen los intermediarios actuales, se proporcionarían con el pase a ellos de este servicio una saneada fuente de ingresos.

Madrid, por ejemplo, percibiría, descontados los gastos de personal y material, ingresos que no bajarían del MILLON de pesetas anualmente.

Y el traspaso del servicio recaudatorio a los Municipios lo vemos tan factible que, suprimidos los intermediarios y la división en zonas, no habría otra cosa que hacer que distribuir el trabajo entre los empleados que actualmente prestan servicio.

M. SANCHEZ

Salamanca.

Mármoles y Piedra

Torra y Passani

~ SOCIEDAD ANÓNIMA ~

BARCELONA

Rosellón, 153

Teléfono 70564

MADRID

Paseo Imperial, 25

Teléfono 70630

OBRAS QUE HIZO ESTA CASA

BARCELONA

Estación Monumental de M. Z. A.

Círculo ecuestre.

Hospital de San Pablo.

Capitanía general y Gobierno militar.

MADRID

Telefónica.

Facultad de Farmacia.

Facultad de Filosofía y Letras.

Arquerías de la Castellana.

Ministerios de Obras públicas y de la Gobernación.

A black and white sketch of a hill with a church on top. The church has a tall, thin spire. The foreground is filled with dense, dark, scribbled lines representing grass or foliage.

I

Ayuntamiento de Madrid

Técnica documental municipal

El trabajo cuya publicación comenzamos en el presente número se debe a P. Noordenbos, director de la oficina del Registro de la Unión de Ciudades de Holanda, y especializado, como por la lectura de los artículos podrá comprobarse, en los problemas técnicos que la extensión y conservación de los documentos municipales plantea.

I

PROCEDENCIA DE LOS DOCUMENTOS

La primera cuestión que hay que examinar en materia de documentos es la de la procedencia de los mismos. Se podría pensar que los que tienen que cuidarse de los archivos no tienen que preocuparse de este aspecto y que les corresponde únicamente ordenar los documentos en forma que, tanto en el curso de su manejo activo como cuando han pasado al archivo, la Administración puede utilizarlos fácilmente. A nuestro juicio, esta concepción no es exacta. La misión que incumbe a los archiveros no es exclusivamente pasiva; tienen que procurar que los archivos estén bien cuidados y que no sean solamente asequibles, sino que sean de utilización fácil y práctica.

A. — Papel y tinta.

Hay numerosos archiveros que no tienen apenas en cuenta el valor de los documentos desde el punto de vista histórico, por lo que pueden destruirse en un plazo más o menos largo. No obstante, hay algunos documentos tan preciosos que justifican el que se exija que el papel y la tinta utilizados presenten garantías de duración. Estas exigencias son tanto más indicadas cuanto que en los últimos años se ha llegado por diferentes circunstancias, tales como el empleo de la máquina de escribir y el polígrafo y el cuidado de hacer economías, llevado al último extremo, a utilizar clases de papel y de tinta que no responden a ninguna de las condiciones precisas para el establecimiento de documentos que tengan un valor histórico.

En Holanda, un decreto de 9 de marzo de 1922, ha formulado una serie de prescripciones en materia de papel. Por lo que se refiere al llamado normal, se enumeran las condiciones a las que debe responder, relacionando la compo-

sición, el peso y la solidez; distinguiéndose tres clases de papel: 1) El que debe servir para los expedientes que deben conservarse durante un tiempo ilimitado, tal como los certificados, registros de estado civil, papel timbrado, actas notariales y billetes de Banco. 2) El que se utiliza en los expedientes que han de conservarse largo tiempo, como los libros de oficina, efectos, etcétera; y 3) El papel a emplear en documentos que no deban conservarse un tiempo ilimitado, sino durante algunos años, como el de cartas, facturas e impresos. Estas diferentes clases de papel son designadas en el decreto con los nombres de normal 1, 2 y 3, haciendo que el papel que lleva una de esas marcas responda al uso a que se halla destinado. Por tanto, un Ayuntamiento que quiera recibir papel para los usos previstos pedirá del papel correspondiente, pudiendo obtener todas las garantías en cuanto a la calidad que desee.

Es, pues, importante que los Ayuntamientos exijan esas garantías y favorezcan, tanto como sea posible, la utilización del papel adecuado para sus dependencias.

En materia de tinta, la necesidad de establecer condiciones se hace sentir especialmente ahora, sobre todo cuando se trata de tintas de máquina de escribir y de papel carbón. Cuando se escribe con una pluma, la tinta penetra en el papel, mientras que si se hace uso de cintas o de papel carbón queda en la superficie del papel. Para asegurar la conservación de los archivos (y sobre todo de las minutas) sería preferible utilizar la pluma; pero esto iría en contra de las exigencias que impone una gestión económica, factor actualmente decisivo. Es preciso tener en cuenta la evolución de los métodos de trabajo y de su mecanización y observar hasta qué punto su práctica pone en peligro la conservación permanente de los archivos. Se debe, por tanto, esforzarse en obtener garantías de duración de los escritos, dentro de los métodos modernos de trabajo.

Para terminar, aconsejamos no se empleen carbones y cintas que no sean de color negro, pues los azules o de otro color no presentan suficientes garantías de resistencia a la luz. En los de color se utilizan tinturas de anilina, que hacen no sea duradera la impresión. Sólo las materias colorantes a base del carbón dan garantías de resistencia.

B. — Forma y disposición del papel.

Además de la cuestión de la calidad del papel, otros aspectos deben atraer nuestra atención. A simple vista puede parecer que el empleo del papel en la Administración es una materia sobre la que hay poco que decir; nosotros intentamos abordar la cuestión, esperando que en lo sucesivo se le conceda más importancia que en el presente.

Hablemos en primer lugar de los formatos del papel.

En cuanto al empleo del papel, se ha tropezado siempre con un obstáculo: la gran diversidad de sus tamaños. Los expedientes que tienen dimensiones superiores a las normales o que tienen forma distinta estropean el buen orden de los archivos.

Las ventajas que resultan de la uniformidad de los formatos son muy importantes desde el punto de vista de la producción y de la utilización del papel. Reduciendo a unos pocos los tamaños tan diversos, y generalizando su empleo, los gastos de fabricación y de suministro podrían reducirse al mínimo. Fabricantes, comerciantes e impresores podrían disminuir sus stocks, y el precio del papel sufriría menos los aumentos provenientes de los factores interés, alza y riesgos.

Para la elección de formatos había, en principio, dos medios: hacer una selección entre los existentes en el comercio o tomar como base el sistema adoptado en otros países (formato universal de Ostwald). Esta última solución es la que ha adoptado la Comisión designada en los Países Bajos.

Las bases de este sistema son, en bases generales, las siguientes:

Como unidad se ha escogido un formato de una superficie de un metro cuadrado, o sea un rectángulo de milímetros 841 por 1.189. De este formato (A) se obtienen, por división, los demás. Así, de una hoja A se hacen dos de la forma A 1, cuatro del A 2, ocho del A 3 y dieciséis del A 4. Este último formato es el del papel de cartas, 210 por 297 milímetros, que será el utilizado por los Ayuntamientos que adopten los modelos unificados.

La fijación del tamaño del papel de cartas partiendo del metro cuadrado tiene otra ventaja: la de resolver el problema del peso. Una resma (500 hojas) de papel de cartas representa 31 1/4 metros cuadrados, y otra de papel para memoranda es la mitad de dicha superficie, o sea 15 5/8 me-



Casa municipal de Baños de la calle de Cartagena, esquina a la de Julián Marín.

tros cuadrados. La indicación del peso de un metro cuadrado de papel hace, por tanto, posible la evaluación del peso de una resma de papel de cada uno de los formatos.

Si los de la serie A no bastasen en la práctica, pueden añadirse otros tres. De esta forma, en lugar de que cada uno tenga dimensiones dobles del que le precede, se ha podido tener una diferencia aproximada de un 20 por 100 y obtener la relación 1-1.2; 1-1.44; 1-1.73; 1-2. Esta gradación, que constituyen las series A, B, C y D, es tan tenue que permite satisfacer todas las exigencias. No debe usarse de estas series más que cuando sea prácticamente imposible valerse de la serie A. En este caso conviene no emplear en primer lugar más que los de la serie B, y en último término, los de las series C o D.

Nada más que en casos muy especiales debe usarse la serie B. Para cartas se recomiendan los formatos A 4 (210 por 297 milímetros) y A 5 (148 por 210 milímetros). El primero reemplazará el ordinario de folio, y el segundo el de memoranda. Los tamaños de las copias serán iguales, en tanto que las copias de carbón y multcopistas tendrán el tamaño A 4. Para los impresos municipales, los formatos A 4 y A 5 son los recomendados. Estos mismos pueden ser utilizados para los formularios que emplean las Administraciones comunales.

La Unión de Municipios de Holanda se ocupa activamente de extender entre las Administraciones locales el empleo del tamaño unitario. Como al principio no había medio de obtener que los hubiera en el comercio, la propia Unión se encargó de poner a su

disposición papel con el tamaño indicado. De esta forma ha podido introducirse el sistema. Actualmente son ya utilizados para objetos diversos.

Además de las ventajas económicas que resultan del empleo generalizado de esta modalidad, lo es más por cuanto hay posibilidad de fijar normas para los sobres, y la disposición del papel de cartas, dimensiones, lado a plegar cuando se usen sobres de ventanilla, longitud y lado del margen, etc.

Hoy más que nunca esperamos contar con la solidaridad inquebrantable de nuestros amigos, para defender la vida de TIEMPOS NUEVOS, que cumplirá en lo sucesivo con su deber, como lo viene haciendo desde su fundación, con toda dignidad.

Liberémonos por nuestro solo esfuerzo

No practicamos desde hace algún tiempo en las peripecias de la vida local. Somos, sencillamente, observadores. Observadores del ir y venir de los munícipes, de los funcionarios, de los ciudadanos. Y de quienes guían desde las alturas gubernativas — los jefes no se equivocan nunca — la marcha funcional, administrativa y política de los Ayuntamientos.

Estas observaciones nos llevan a emborronar cuartillas alguna que otra vez. La mayor parte de las veces, con, de, en, por, sí, sobre la actuación del funcionariado, y muy especialmente de las posibilidades de ese mismo funcionariado en orden al aspecto sindical; aspecto que si ayer no tenía importancia, hoy la tiene, y mucha, por existir unas normas, generalmente incumplidas, que aspiramos a reformar y consolidar.

Resultan por manera endebles esas posibilidades. Carece el funcionariado municipal, sobre todo en sus capas más altas y más obligatoriamente capacitadas, de espíritu de asociación. Desconoce, y no le urge, al parecer, conocerlas, las ventajas de una sólida unión. Se aparta de la solidaridad de clase y, naturalmente, del espíritu clasista. Prefiere que le defiendan a de-

fenderse con sus propias fuerzas contra los embates del caciquismo multicolor y multiforme. Se hurta a toda suerte de disciplina social. Y no guía el escepticismo nuestra pluma; la lleva de la mano la ensoñadora realidad.

Existen, para secretarios e interventores, unos colegios de tipo consultivo que deberían llevar una vida floreciente y no han perecido por el esfuerzo de unos pocos.

Existen unas Federaciones de tipo general, y vamos a ellas de manera esporádica y en aluvión en momentos culminantes, y renegamos de ellas cuando no son el «Sésamo, ábrete!» de las aspiraciones, y abominamos de aquellas que obligan al cumplimiento inflexible de rígidos preceptos voluntariamente adoptados; que si no somos parcos en pedir a los demás que cumplan leyes y reglamentos, somos menos parcos todavía en hacerlos cumplir por nosotros mismos.

Existen mejoras parciales y las despreciamos en cuanto para ser cumplidas necesitan del más mínimo esfuerzo personal o sindical, porque deseamos unas disposiciones que se cumplan solas cuando nos benefician y que no se cumplan de ninguna manera cuando no es así.

Existen núcleos bien organizados que

inician obras de cultura, de beneficencia, de mutualidad, de clara y áspera defensa de la clase, y las dejamos morir por consunción, llevando nuestro esfuerzo y nuestro óbolo a entidades extrañas y pidiendo amparo y protección a quienes no militan en nuestras filas.

Y de esta manera — quiero y no puedo, aspiro y no tengo, aparento y no soy: «Puchero en campo de gules» de la tan azacaneada clase media — vamos del Herodes conservador al Pilatos liberal, derrotados y hambrientos, aunque bien puesta la corbata y bien firme la anárquica personalidad racial.

No es el escepticismo el que nos guía; es la realidad la que nos lleva al comentario, repetimos. Porque cuando todo el mundo quiere afirmar y afirma su personalidad colectiva, clasista, unánime y fuerte, es pueril y es suicida seguir pensando en el milagro del pan y de los peces y en el maná que desciende por su propio peso. Y es mil veces vituperable continuar agarrándose a la trasera de las carrozas triunfales en lugar de buscar la defensa y la orientación en nuestras propias fuerzas, que en cuanto queramos, bien organizadas, serían indomables.

JUAN LAMONEDA



El viejo Hospital general de Madrid, cuya desaparición de la Puerta de Atocha es de urgente necesidad para la urbanización y embellecimiento de aquella barriada.

La fotografía aérea y el Catastro de Navarra

UNA de las aplicaciones más interesantes de las fotografías desde avión es, sin duda alguna, la obtención de planos y, dentro de ellos, la representación exclusivamente planimétrica del terreno.

El Catastro de la riqueza rústica era aquí, como lo es en otras partes, anticuado para las necesidades del momento.

Al pretender sustituirlo se valió nuestra Diputación en los primeros momentos de los clásicos métodos de la topografía, que permitían avanzar con desesperante lentitud hacia el nuevo Catastro, constituyendo esa lentitud un motivo de preocupación para la corporación provincial.

La fotografía aérea vino, afortuna-

damente, a facilitar esos trabajos, con un rendimiento notablemente mayor que el que se obtenía con el método topográfico.

El avance se refiere, sobre todo, al levantamiento del plano, operación primordial que adquiere con ese moderno procedimiento ritmo muy acelerado; siendo lastimoso que este ritmo no pueda mantenerse en las distintas fases posteriores, pues ya se comprenderá la casi imposibilidad de que los llamados trabajos de gabinete, que requieren numerosas y sucesivas operaciones, se realicen con la presteza con que la máquina fotográfica va señalando desde el avión nuevas zonas terrestres.

Esta circunstancia hay que tenerla muy en cuenta para no caer en la pueril confusión de creer que el terreno

queda encatastrado a medida que se vuela sobre él.

De todos modos, la ventaja es indiscutible, y ello motiva que el procedimiento fotogramétrico aéreo se vaya extendiendo.

La Diputación foral de Navarra ha sido el primer organismo público español que lo ha empleado para fines catastrales, habiendo merecido sinceros elogios de los técnicos de Catastro y del Instituto Geográfico, que fueron comisionados por el ministerio de Hacienda para estudiar prácticamente este procedimiento, adoptado más tarde por el Estado.

Las cámaras fotográficas empleadas para este objeto son especiales, caracterizándose por una gran distancia focal para permitir la representación nítida de



Pastoriza (de Sangüesa).

Obtenidas las negativas, es necesario ampliarlas para que las vistas aparezcan a la escala deseada, lo que se consigue con una máquina ampliadora, que con dispositivo especial permite enfocar automáticamente la vista, al objeto de re-

El gran número de fotografías necesarias para llevar a cabo este trabajo exige archivarlas convenientemente, de modo que permitan en un momento determinado conocer la zona del terreno correspondiente a una fotografía dada, y recíprocamente. A estos efectos, se divide Navarra en 34 grandes polígonos de vuelo, con superficie oscilante entre 15.000 y 30.000 hectáreas, cuyos límites, cursos de aguas, carreteras, etc., son fácilmente identificables desde el aire.

Al terminar Navarra estos trabajos de fotogrametría, inicia Alava la confección del nuevo Catastro por igual procedimiento.

CONSTANTINO SALINAS

*Ex presidente de la Diputación
foral de Navarra.*

.....

El grabado de nuestra cubierta reproduce la fachada del Ayuntamiento de París, enclavado en una zona comercial de gran movimiento y muy próximo al Sena.



Puente la Peña.

El impuesto de cédulas personales

III

COMO indicamos en nuestro trabajo anterior, nos proponemos hablar en el presente de la transformación de la cédula en un documento de identidad que sea verdaderamente práctico.

Mucho se ha hablado ya de la implantación del carnet de identidad. Muchos han sido los proyectos presentados, varias las disposiciones oficiales que afectan a esta materia; pero en resumen no se ha hecho nada. Y es que el problema es muy complejo por las dificultades que tiene para su implantación. Dificultades que no han querido ser abordadas, sin duda porque el hecho de decidirse a implantarlo de una vez traería como consecuencia una enorme perturbación en el orden económico, ya que dejarían de recaudarse muchas cédulas por las trabas que encontraría el contribuyente hasta que se lograra conjuntar todos los factores que intervienen en una transformación de esta naturaleza.

Por otra parte, la implantación del carnet de identidad daría motivo a tener que efectuar desde el primer momento una serie de costosas instalaciones, que aun cuando primeramente se hicieran con carácter provisional, ya estamos convencidos de que luego se convertirían en definitivas.

De ahí que nosotros partamos del principio de que el carnet de identidad no puede implantarse con carácter de obligatoriedad desde el primer instante y de que debe ser de una sencillez que permita realizar las operaciones sin necesidad de recurrir a costosa instalación de servicios.

Ahora bien: ¿cómo comenzar a implantarlo? Si partimos del principio señalado de la voluntariedad de su adquisición, puede ser muy fácil. Si seguimos aferrados al viejo concepto de imponerlo, continuaremos tropezando con los mismos obstáculos, y a fin de cuentas no se habrá hecho nada. Sólo cuando una gran mayoría de ciudadanos se haya dado cuenta de la conveniencia de tener un documento que acredite su personalidad es cuando se podrá ir pensando en hacerlo con carácter obligatorio.

Los Ayuntamientos podrían hacer un modelo sencillo de tarjeta, que pudiera ser como la que reproducimos, o parecida.

De estas cartulinas, en blanco, se proveería a las organizaciones legalmente constituidas de toda índole, patronales, obreras, culturales, deportivas, etcétera, que lo solicitaran, para que en ellas hicieran constar todos aquellos datos que considerasen oportunos para sus fines de régimen interior; debiendo ir autorizadas con el sello de la organización y firmadas por representantes autorizados de la misma.

Una vez extendidas las tarjetas en las entidades respectivas, se llevarían a la oficina de Estadística municipal para su legalización, que consistiría en confrontar los datos mencionados por la Sociedad con los que obren en la oficina. A los carnets deberá acompañarse una relación duplicada de los que se remiten.

Los individuos que pertenezcan a varias colectividades no tendrán necesidad de extender su filiación más que en una de las varias tarjetas que tengan.

Conseguido en esta forma que una gran parte de los vecinos se den cuenta de la conveniencia que para ellos supone el poseer un documento que acredite su personalidad, es cuando puede llegar el momento de pensar en perfeccionarlo y llegar a la obligatoriedad del mismo. Mientras tanto, no.

sonalidad y haber satisfecho el tributo. El problema no es nada difícil en esas circunstancias. Sustituir el papel de la cédula por pólizas adheribles a la tarjeta, dejando la matriz de la póliza en la hoja declaratoria. Con lo cual se simplificaba extraordinariamente la contabilización del impuesto. La valorización de las pólizas extendidas equivaldría al dinero recaudado por ese concepto, y persona contenida en la matrícula que no tuviera adherida la parte correspondiente de la póliza denotaba no haber satisfecho el importe del tributo.

Fraude no podía haber en modo alguno, ni para la administración ni para el contribuyente. Para la primera, porque figurando en la matrícula u hoja declaratoria el importe de la cédula a satisfacer, tiene que hallarse al lado la parte de la póliza equivalente a su valor. Para el contribuyente, porque figurando impreso en el documento o carnet lo que le corresponde abonar, no pueden ni cobrarle más ni darle pólizas inferiores a lo que pague. Es decir, que existe una garantía análoga a la del sistema de cédulas propugnado en artículos anteriores.

Con este trabajo damos por terminada la exposición de ideas acerca del impuesto de cédulas, que hemos vivido

RETRATO	Firma del titular:	
	Madrid, de de 19.....	
	El jefe de Estadística,	
Número Nombre Natural de Nació el	Estado	Profesión

SOCIEDAD SALUD Y TRABAJO		
Afiliado núm.		
Fecha de ingreso		
Domicilio		
El presidente,	(Sello.)	El secretario,

Declarado obligatorio el carnet de identidad, hay que examinar la posibilidad de suprimir la cédula, completando la significación que tiene el carnet de documento de identificación con el de recibo de percepción del impuesto de cédulas personales. Es decir, a la síntesis que buscamos de que con un solo impreso podamos justificar nuestra per-

de cerca por los cargos que nos confirió la clase trabajadora, contando, además, con el concurso de amigos especializados, que nos han ayudado en nuestro intento de aportar soluciones que pueden ser útiles para la administración de este impuesto por los Ayuntamientos.

M. R.

El Congreso municipalista de Gijón

Ponencia sobre Haciendas locales

BASE I

HACIENDA MUNICIPAL

a) La languidez con que los Ayuntamientos prestan sus servicios y lo muchísimo que queda por hacer en la vida municipal exigen de manera apremiante que se dote robustamente el poder de las Haciendas locales.

b) El ideal en materia de ingresos sería que cada Ayuntamiento pudiera organizar su sistema económico, determinando por sí mismo los recursos que debieran nutrir su hacienda, con aquellas limitaciones que signifiquen la plenitud de garantías en favor del vecindario para aceptar o rechazar las exacciones acordadas; el respeto a las leyes generales y la regulación de estas facultades en una carta económica que debiera ser aprobada por el Parlamento, a los efectos de su eficacia legal.

c) En tanto no se llegue a la conclusión anterior, se estima que debe procederse a la delimitación total de Haciendas, terminando con la de tipo parasitario y permitiendo así que cada organismo viva con sus propios recursos.

d) Debe figurar como esencial la contribución sobre el valor en renta de los terrenos edificados y en venta de los sin edificar, no destinados al cultivo o a pastos de ganadería. En su consecuencia, dejaría esta contribución de pertenecer al Estado, pasando a ser recurso del presupuesto municipal, o sea que pasaría íntegramente a los Ayuntamientos la contribución territorial urbana.

e) Es imprescindible también llegar a la revisión de las cargas que soportan los Ayuntamientos y que tienen un marcado carácter supermunicipal, debiendo adoptarse al efecto las siguientes medidas:

1.^a El nombramiento de una Comisión de la que formen parte representaciones de las Administraciones central, provincial y municipal, que proceda a la fijación de los servicios estatales, a cuyo sostenimiento proveen en la actualidad los Ayuntamientos. Esta Comisión determinaría cuáles de estos servicios deben quedar desligados de la acción directa de los Ayuntamientos y cuáles deben subsistir me-

dante las compensaciones económicas que habrían de fijarse.

2.^a Una vez que la Comisión mixta realizase su cometido, según el apartado anterior, procedería votar una ley en la que de manera clara y concisa se determinase qué servicios propios del Estado y de la provincia han de seguir confiados a los Ayuntamientos para que la acción de aquéllos llegue a toda el área de la nación, o de la provincia en su caso, y con qué compensaciones económicas.

3.^a Puesta en vigor esta ley, no podría comisionarse a los Ayuntamientos con nuevos servicios que correspondan a la Administración central o a la provincial, ni ampliarse los que en dicha ley consten, sin que se fijen de antemano, oyendo a los Municipios por conducto de la representación de los mismos que se indique, los medios económicos con que han de contribuir los organismos que deleguen los servicios a los gastos que éstos han de ocasionar.

c) Interim se llega a la estructuración de las Haciendas locales con las reformas previas anteriores, se estima conveniente aceptar para el régimen económico municipal los puntos que a continuación se recogen.

La Ponencia hace suyos los apartados números 170, 171, 172, 173 y 174 del anteproyecto de la Comisión ministerial. El 175, menos el último párrafo, procede suprimirle. Se acepta el 176 y se modifica el 177 en la siguiente forma:

Las exacciones municipales serán:

- 1.^o Contribuciones especiales.
- 2.^o Imposiciones.
- 3.^o Derechos y tasas.
- 4.^o Multas.
- 5.^o Arbitrios con fines no fiscales.

No podrá imponerse ninguna otra exacción ordinaria ni extraordinaria mientras no sean especialmente autorizadas por una ley. El acuerdo de imposición será adoptado por el Pleno del Ayuntamiento al formarse el presupuesto, requiriéndose mayoría absoluta del número legal de concejales. Toda exacción municipal, excepto las multas, será objeto de una ordenanza en la que constarán necesariamente los requisitos exigidos en la presente ley.

Deben suprimirse los apartados 178 y 179, ya que en los mismos no se

hace una exacta distinción de las contribuciones especiales y contienen una gran confusión, que puede conducir a errores muy perjudiciales.

Por el contrario, se acepta lo establecido en los artículos 332 y siguientes del Estatuto municipal, con estas adiciones:

Simplificación en los trámites, al objeto de poder realizar las cuotas inmediatamente después de su fijación; dándose también mayor rapidez a la tramitación que subsista.

En el caso de que para ejecutar las obras de urbanización y saneamiento haya que hacer expropiación de edificios cuyo coste exceda de la diferencia entre el montante de las obras y el límite legal de las cuotas, los propietarios vendrán obligados al pago total de aquéllas y adquisición de los terrenos que motiven la aplicación de las contribuciones especiales.

El pago de las cuotas por razón de bienes corresponderá al dueño de las fincas; pudiendo imponerse a éstas un gravamen real.

Podrá reintegrarse el Ayuntamiento, por medio de contribuciones especiales, del 50 por 100 del servicio que tenga establecido contra incendios.

La contribución especial por entretenimiento del mismo servicio será abonada por las Compañías de seguros; pudiendo éstas girar su importe sobre las primas concertadas en la localidad. Bastará para hacerlas efectivas que, expuesto al público el gasto, no sea éste impugnado por ilícito o excesivo.

Se aceptan los apartados 180 y 181.

En el apartado 182 se suprime el párrafo tercero; quedando redactado el primero de la siguiente manera:

Los acogidos en establecimientos de beneficencia pública.

(Ambos párrafos se refieren a las exenciones.)

Se aceptan los apartados 183 y 184.

La base 54 del apartado 185 quedará redactada en la forma siguiente:

De las contribuciones e impuestos cedidos parcialmente a los Ayuntamientos.

Su enumeración:

Los Ayuntamientos percibirán como ingresos cedidos por el Estado:

1.^o El 20 por 100 de las cuotas del Tesoro de la contribución territorial, riqueza urbana.

2.^o El 20 por 100 de las cuotas del Te-

soro de la contribución industrial y de comercio.

3.º El 20 por 100 de la contribución general sobre la renta.

4.º El 15 por 100 de la contribución territorial, riqueza rústica, de sus respectivos términos.

Se acepta la redacción dada a los apartados 186 y 187 del anteproyecto ministerial.

Se acepta también lo dispuesto en el apartado 188 del anteproyecto ministerial, con las siguientes modificaciones:

1.ª Los Ayuntamientos percibirán el recargo legal de la contribución industrial sobre las cuotas complementarias que se liquiden por volumen de ventas.

2.ª Quedan facultados los Ayuntamientos para establecer un recargo en la tarifa 2.ª de la contribución sobre utilidades (epígrafes 1.º, 2.º y 3.º), con el fin de evitar que escapen a la imposición de rentas de tipo esencialmente capitalista.

3.ª Derogación de los artículos 8.º y 9.º del decreto ley de 25 de junio de 1926, en el sentido de que se abone a los Ayuntamientos el recargo del 16 por 100 sobre contribución territorial en cuanto exceda de las atenciones de primera enseñanza.

4.ª Se concederá a los Ayuntamientos un recargo del 15 por 100 sobre las cuotas de derechos reales que se liquiden en virtud de actos que tengan efecto en el término municipal o que afecten las propiedades sitas en el mismo.

Se acepta lo dispuesto en el apartado 189 del anteproyecto de la Comisión ministerial.

El apartado 190 deberá quedar redactado en la forma siguiente:

Del arbitrio sobre el producto neto de las Compañías anónimas y de las comanditarias por acciones no gravadas en la contribución industrial y de comercio.

Su regulación:

Los Ayuntamientos podrán establecer, como complemento en equivalencia de los recargos municipales sobre las contribuciones directas del Estado que actualmente se hallan autorizadas o que se autorizan por esta ley, un arbitrio sobre el producto neto de las explotaciones industriales y comerciales de las Compañías anónimas y de las comanditarias por acciones no gravadas con la contribución industrial y de comercio, excepto las de seguros.

Estarán sujetas al arbitrio las Compañías que ejerzan alguna industria o comercio en el término municipal del Ayuntamiento de la imposición.

Deberá fijarse como tipo del arbitrio sobre el producto neto de anónimas y comanditarias por acciones el del 20 por 1.000 del rendimiento, sin que ni aun en caso de pérdida la base para la aplicación del arbitrio sea inferior al 5 por 100 del capital de la Compañía, que se estimará como tipo mínimo.

La administración de recaudación del arbitrio estará a cargo de la Hacienda pública, debiendo ingresarse directamente en los Ayuntamientos el arbitrio municipal.

Se acepta lo dispuesto en el apartado 191 del anteproyecto ministerial, añadiéndole lo siguiente:

Se faculta a los Ayuntamientos para establecer como tipo inicial del arbitrio sobre solares el 10 por 1.000, pudiendo elevarse dicha cuota dándole carácter progresivo hasta el 20 por 1.000.

Se acepta el apartado 192 del anteproyecto ministerial, con la siguiente modificación:

El límite máximo para la aplicación de cuotas sobre el incremento de valor de los terrenos será el 50 por 100 de dicho incremento, desapareciendo la limitación artificiosa de la cuota correspondiente al impuesto de derechos reales y transmisión de bienes.

Además, debe contenerse en la futu-

ISA

Fuencarral, 43

MADRID

ra ley la figura jurídicoeconómica de la plusvalía comercial e industrial sobre las Compañías de servicios públicos que aprovechan para su expansión económica el fenómeno urbano, ya dándole una aplicación parecida a la de las casas de equivalencia, ya estimando aquella plusvalía como cantidad deducible del importe de las expropiaciones de tales Empresas cuando el Ayuntamiento se decida a municipalizarla.

También podrán los Ayuntamientos establecer un impuesto progresivo sobre los aumentos de rentabilidad de las construcciones urbanas, cuando aquellas superen, en relación con el valor de adquisición, el 6 por 100 líquido; siguiendo normas análogas en cuanto a las tarifas de percepción a las establecidas por el Municipio con respecto al arbitrio corriente de plusvalía.

Se aceptan los apartados 193, 194, 195, 196, 197 y 198 del anteproyecto ministerial, que se refieren al arbitrio sobre circulación de carruajes y sobre el consumo de bebidas espirituosas, espumosas, alcohólicas y gaseosas, alcoholes, carnes frescas y saladas, aves y caza, pescados y mariscos y sobre el inquilinato.

El apartado 199 del anteproyecto deberá quedar redactado de la forma siguiente:

Del arbitrio sobre productos de la tierra.

Su naturaleza:

Los Municipios podrán establecer un ar-

bitrio sobre productos de la tierra obtenidos en sus respectivos términos municipales; siendo compatible este arbitrio con el de pesas y medidas; pero no podrá implantarse donde exista el repartimiento general.

Se aceptan los apartados 200, 201, 202, 203, 204, 205, 206, 207, 208 y 209, relativos al arbitrio sobre pompas fúnebres y al repartimiento.

El apartado 210 deberá quedar redactado de la forma siguiente:

Formación del repartimiento. Procedimiento y sanciones.

La formación del repartimiento corresponde al Ayuntamiento, con vista de los datos y asesoramientos necesarios, exponiéndolo al público durante quince días; admitiéndose cuantas reclamaciones se formulen ante el propio Ayuntamiento, quien limitará su actuación a estimar o desestimar dichas reclamaciones, y contra su acuerdo podrá recurrirse ante el Tribunal provincial de lo Contencioso-administrativo.

Si el Tribunal declarase una cuota indebida, el Ayuntamiento vendrá obligado a su devolución en el plazo máximo de tres meses, y transcurrido éste sin llevarla a efecto, la Delegación de Hacienda, a petición del interesado, la hará efectiva; deduciéndose de la primera cantidad que tenga que acreditar al Ayuntamiento por participaciones o recargos en contribuciones del Estado.

Las falsedades o inexactitudes maliciosas comprobadas en los datos que figuren en las relaciones que presenten los obligados a esta acción se sancionarán, sin

perjuicio de la responsabilidad criminal en que hubieran podido incurrir, con una multa equivalente al duplo de la cantidad que le correspondiese satisfacer al responsable, conforme a la declaración exacta.

Se acepta el apartado 211 del anteproyecto, e igualmente el 212, con la aclaración de que estarán sujetos a la prestación personal hombres y mujeres.

Se acepta la redacción de los apartados 213, 214 y 215, con la modificación de que en la base se refiera a derechos y tasas municipales; entendiéndose por derechos los servicios de cuota indivisible y por tasas aquellos otros servicios o aprovechamientos especiales que admitan la divisibilidad de las cuotas.

El apartado 216 deberá quedar redactado en la forma siguiente:

Los Ayuntamientos, por razón del beneficio que reporten a particulares por la prestación de determinados servicios o aprovechamientos especiales, percibirán derechos no superiores al costo del servicio o del aprovechamiento del Municipio.

Los derechos o tasas se devengarán desde la fecha en que se autorice la prestación del servicio o se conceda el aprovechamiento particular; pudiendo los Ayuntamientos exigir el previo depósito de los derechos o tasas correspondientes.

Siempre que el Estado otorgue exención de tasas o derechos municipales a alguna Empresa, quedará subrogada en la obligación de abonar al Ayuntamiento el importe de tales tasas o derechos con arreglo a los tipos de gravamen vigentes en el Municipio en la fecha del otorgamiento.

Cuando algún servicio afecte principal-

Uno de los pabellones de la escuela de la Fundación Cesáreo del Cerro, que funciona en Madrid, en la calle de Orense (Cuatro Caminos).



Ayuntamiento de Madrid

*Compañía Madrileña
de
Mejoras Urbanas*

◆

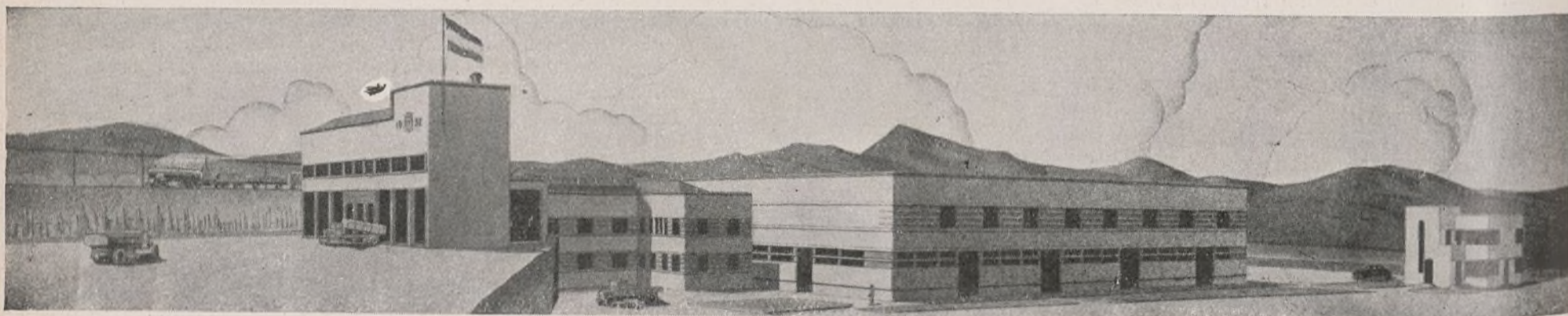

Estación para tratamiento de basuras que está construyendo esta Compañía en Madrid.

Avenida Conde de Peñalver, 13
MADRID

Teléfono núm. 15047

mente a las clases obreras del Municipio y el interés público en la extensión del servicio mismo justifique la exención total o parcial de los derechos o tasas correspondientes, los Ayuntamientos podrán otorgarla, aun en los casos en que la exacción de derechos y tasas en general sea obligatoria, con arreglo a los preceptos de esta ley.

Los derechos y tasas por aprovechamientos especiales constituidos en el suelo, subsuelo o vuelo de la vía pública a favor de Empresas explotadoras de servicios que afecten a la generalidad del vecindario de un término municipal o de una parte considerable del mismo, y en particular las de abastecimiento de aguas, tranvías urbanos, autobuses, suministro de gas y electricidad a particulares, etc., podrán revestir la forma de participación del Ayuntamiento en los ingresos brutos o en el producto neto de la explotación, dentro del término municipal. Así los Ayuntamientos como las Empresas podrán promover cada cinco años la revisión de los tipos de gravamen; siendo nula toda renuncia de este derecho.

Se acepta lo dispuesto en el apartado 217 del anteproyecto ministerial, excepto el último párrafo, que ha quedado comprendido en los apartados anteriores.

Se acepta igualmente lo dispuesto en el apartado 218, con la aclaración de que el procedimiento de apremio para la exacción de las multas podrá ser administrativo o judicial, a elección del Ayuntamiento.

Se acepta lo dispuesto en los aparta-

dos 219 y 220 del anteproyecto ministerial.

El apartado 221 deberá quedar redactado en la forma siguiente:

Los Ayuntamientos podrán establecer arbitrios con fines no fiscales; pudiendo destinar su importe a obras de seguridad e higienización de las viviendas y construcción de aljibes o depósitos de aguas, con el fin de que no falte este elemento en caso de incendio, e incluso para la defensa de la urbanización, arbolado, paisajes, etc.

El apartado 222 deberá quedar modificado en el sentido de que los recursos que puedan entablarse habrán de ser ante el Tribunal de lo Contencioso, terminando con el acuerdo municipal la vía gubernativa.

Se acepta la redacción de los apartados 223 y 224 del anteproyecto.

En cuanto se refiere a lo regulado para empréstitos y préstamos, en el apartado 225 deberá establecerse que el plazo de amortización para ambas operaciones de crédito sea el mismo; es decir, el de cincuenta años.

Estando en manifiesta contradicción lo dispuesto en los artículos 73 y 85 del anteproyecto con el 226 del mismo, en cuanto se refiere a las condiciones que deben cumplirse para la adopción de acuerdos municipales relativos a empréstitos o préstamos, se debe hacer la declaración de que, con anulación de lo dispuesto en los dichos apartados 73

y 85, debe mantenerse el último párrafo del 226.

BASE II

PRESUPUESTO

Se acepta lo dispuesto en los apartados 227, 228, 229 y 230, relativos a presupuestos municipales.

El apartado 231 deberá quedar redactado en la forma siguiente:

La formación del anteproyecto de presupuestos corresponderá a la Comisión de Hacienda o de Presupuestos de las corporaciones respectivas; siendo obligatorio que al anteproyecto se unan certificaciones libradas por el interventor de todos los documentos a que se refiere el apartado 232 del anteproyecto ministerial.

El apartado 233 del anteproyecto, elaborado en la forma anteriormente expuesta, conocerá y estudiará el Ayuntamiento, a quien corresponderá su discusión y aprobación; requiriéndose a este efecto mayoría absoluta del número de concejales que integren la corporación municipal.

Los presupuestos quedarán aprobados antes del 16 de noviembre, y el acuerdo municipal de aprobación del presupuesto será ejecutivo, sin perjuicio de las reclamaciones o recursos que contra el mismo se interpongan.

El apartado 234 del proyecto ministerial queda suprimido.

Los parvulitos de la Fundación Cesáreo del Cerro haciendo ejercicios de gimnasia en el jardín de dicha institución, que está presidida por nuestro insignie camarada Julián Besteiro.



Ayuntamiento de Madrid

El apartado 235 quedará redactado en la siguiente forma:

Publicación.

Una vez formado el presupuesto por el Ayuntamiento, se expondrá al público durante la segunda quincena del mes de noviembre; pudiendo presentarse reclamaciones, que serán conocidas nuevamente por la corporación municipal. Con los acuerdos municipales de aprobación del presupuesto queda agotada la vía gubernativa; pudiendo los que se consideren agravados en su derecho, o también cualquier vecino por infracción legal cometida en la redacción del presupuesto, interponer el oportuno recurso ante la jurisdicción contenciosoadministrativa.

El apartado 236 del anteproyecto ministerial deberá quedar redactado del siguiente modo:

Bases para la ejecución y administración del presupuesto.

Los Ayuntamientos acordarán los preceptos que han de regular la ejecución y administración de los presupuestos, que sólo estarán en vigor durante el ejercicio de cada uno de ellos, o de la prórroga, en su caso, sin que pueda modificarse lo estatuido para la administración económica durante el ejercicio respectivo, ni aun por disposiciones legales que impliquen aumento de gastos.

Estas bases para la administración y ejecución del presupuesto serán consideradas como parte integrante de aquél, y, por lo tanto, estarán sujetas a los mismos trámites que se exigen para la aprobación presupuestaria.

Se acepta la redacción dada al apar-

tado 237 del anteproyecto ministerial, con las siguientes adiciones:

Sin perjuicio de los fallos que recaigan en las reclamaciones pendientes al comenzar a regir las ordenanzas, éstas no podrán ser modificadas durante el tiempo de su vigencia, ni aun por razón de extralimitación o infracción legal.

Una vez aprobadas las ordenanzas de exacciones municipales, regirán en los sucesivos ejercicios económicos, sin necesidad de nueva aprobación.

Se exceptúan únicamente los casos en que las modificaciones de hecho o de derecho sobrevenidas en el Municipio deban producir, a tenor de lo dispuesto en las leyes, modificaciones en el régimen de alguna de las exacciones comprendidas en el mismo. En estos casos, cualquier vecino o contribuyente por exacciones municipales podrá pedir la modificación, y la reclamación correspondiente habrá de interponerse dentro del plazo de impugnación del presupuesto.

Se acepta lo dispuesto en el apartado 238 del anteproyecto ministerial, excepción hecha del envío del presupuesto a la sección de Administración local.

Igualmente acepta también la Ponencia los apartados 239, 240 y 241; haciéndose la observación de que el número 4 de este último apartado deberá decir lo siguiente:

El producto de la contratación de empréstitos o préstamos.

El apartado 242 del anteproyecto deberá quedar redactado en la forma siguiente:

Los Ayuntamientos, a fin de atender al servicio de intereses y amortización de em-

préstitos legalmente acordados, podrán establecer los siguientes recargos:

a) El 10 por 100 sobre la cuota del Tesoro de las contribuciones urbana e industrial.

b) El 3 por 100 sobre la cuota del Tesoro de la contribución rústica.

c) El 10 por 100 sobre las cuotas de la contribución general sobre la renta.

d) El equivalente al 10 por 100 de la contribución industrial que corresponda sobre las utilidades de la riqueza mobiliaria por los conceptos del apartado A), epígrafe 1.º, y sobre las cuotas mínimas de las Empresas de seguros por la tarifa 3.ª

e) La cuota adicional del arbitrio sobre el rendimiento neto de las explotaciones industriales y comerciales de las Compañías anónimas y de las comanditarias por acciones no gravadas en la contribución industrial y de comercio; y

f) El 5 por 100 sobre aquellos servicios municipales que por su naturaleza, y habida cuenta del destino que haya de tener el presupuesto extraordinario que dé lugar al empréstito, sean más aptos para distribuir equitativamente la carga del mismo modo entre los contribuyentes.

Se acepta la redacción del apartado 243 del anteproyecto, debiendo desaparecer del primer párrafo la palabra «préstamos», que, sin duda alguna, ha sido puesta erróneamente.

Deberán suprimirse los apartados 244 y 245 del anteproyecto ministerial, por innecesarios.

Se acepta lo dispuesto en el apartado 246 del anteproyecto.

Por lo que se refiere a la materia relacionada con las reclamaciones contra los presupuestos, la Ponencia propone la modificación del apartado 247 del anteproyecto, encomendando únicamente a la jurisdicción económicoadministrativa el conocimiento de los recursos que puedan plantearse.

Se acepta el apartado 248 del anteproyecto, excepción hecha de la primera parte de su artículo 3.º, que no puede admitirse, pues, no existiendo prelación de exacciones, no ha de haber ingresos preferentes.

Se aceptan también los apartados 249, 250 y 251 del anteproyecto, y asimismo los apartados 252, 253, 254, 255, 256 y 257.

BASE III

RECAUDACIÓN Y DEPÓSITO DE FONDOS. INTERVENCIÓN, DEFRAUDACIÓN Y PENALIDAD. ORDENACIÓN Y PRESCRIPCIÓN.

Se acepta asimismo lo dispuesto en el apartado 259 del anteproyecto ministerial, con la aclaración de que los productos por recargos serán ingresados directamente en la Caja municipal.

Se aceptan también las disposiciones contenidas en los apartados 260 y 261

Ingresos por viajeros, gastos y beneficios anuales de explotación durante los años 1920 a 1933, inclusive, en el Metropolitano de Madrid

AÑOS	Ingresos — Pesetas	Gastos — Pesetas	Beneficios — Pesetas
1920.....	2.035.152,40	953.028,09	1.082.124,31
1921.....	2.904.060,55	1.256.226,59	1.647.833,96
1922.....	4.686.141,35	2.101.310,36	2.584.836,99
1923.....	5.720.499,15	2.621.828,88	3.098.670,27
1924.....	7.347.797,90	3.273.055,88	4.074.742,02
1925.....	7.888.063,25	3.679.360,84	4.208.702,41
1926.....	9.791.056,35	4.463.682,33	5.327.374,02
1927.....	10.659.250,65	4.600.327,09	6.058.923,56
1928.....	11.830.128,10	4.717.503,40	7.112.624,70
1929.....	13.561.142,30	5.437.736,65	8.123.405,65
1930.....	15.165.236,60	5.988.032,43	9.117.204,17
1931.....	15.550.443,65	6.406.969,65	9.143.474
1932.....	16.284.304,70	6.945.691,11	9.338.695,59
1933.....	17.187.742,50	7.701.439,92	9.486.302,58

del anteproyecto y se suprime el apartado 262 del mismo.

Igualmente se acepta lo preceptuado en los apartados 263, 264, 265, 266, 267 y 268 del repetido anteproyecto.

El apartado 269 deberá quedar redactado en la siguiente forma:

Créditos de obras:

A los créditos globales consignados para obras no se aplicará ningún gasto que no haya sido objeto previamente del oportuno proyecto y presupuesto, sobre el que debe recaer la correspondiente aprobación antes de efectuar ningún gasto por cuenta del mismo, y contraerse su importe por la Intervención.

Quedarán exceptuadas de este requisito aquellas obras de pequeña importancia para las que no sea exigible el proyecto.

De todo acuerdo de gastos deberá pasarse certificación acreditativa a la Intervención, para que contraiga en la cuenta del crédito respectivo la suma a que ascienda la autorización otorgada.

Se aceptan los apartados 270, 271, 272, 273 y 274 del anteproyecto ministerial.

BASE IV

CONTABILIDAD Y CUENTAS

El apartado 275 del anteproyecto deberá quedar redactado en la forma siguiente:

La contabilidad de los Ayuntamientos en los que exista el cargo de interventor de fondos se llevará por el sistema de partida doble y estará a cargo del interventor municipal, quien la desarrollará en los siguientes libros:

Diario de toda clase de operaciones, mayor, de balances, de inventarios, de presupuestos, de contratación de gastos, diarios de Intervención, de ingresos y pagos, de cuentas corrientes por conceptos de ingresos y pagos y de actas de arqueo. Los interventores podrán establecer, además, cuantos libros y registros consideren necesarios.

El párrafo segundo de este apartado quedará en idéntica forma al del anteproyecto.

El apartado 276 del anteproyecto ministerial quedará redactado así:

Los ordenadores de pagos rendirán anualmente las cuentas de patrimonio y de ordenación formadas por el interventor dentro de los dos primeros meses del ejercicio y referidas al año económico anterior. Transcurrido dicho plazo, serán presentadas al Ayuntamiento pleno para su aprobación provisional dentro del tercer mes del ejercicio, exponiéndose al público a continuación por término de treinta días hábiles, durante el cual podrán formularse los reparos u observaciones que se estimen pertinentes. Copia de estas cuentas será remitida ante la Delegación de Hacienda para



Gráfico de las casas baratas construidas en España, por provincias, según información del ministerio de Trabajo.

que, si lo estima procedente, pueda, previo dictamen de la Abogacía del Estado, interponer el oportuno recurso ante el Tribunal de lo Contencioso-administrativo.

Igualmente podrá entablar recurso contencioso contra la aprobación de las cuentas cualquier vecino o contribuyente de la localidad.

La aprobación definitiva corresponderá adoptarla al Ayuntamiento, después de su primera renovación trienal, dentro de los seis meses siguientes a su constitución.

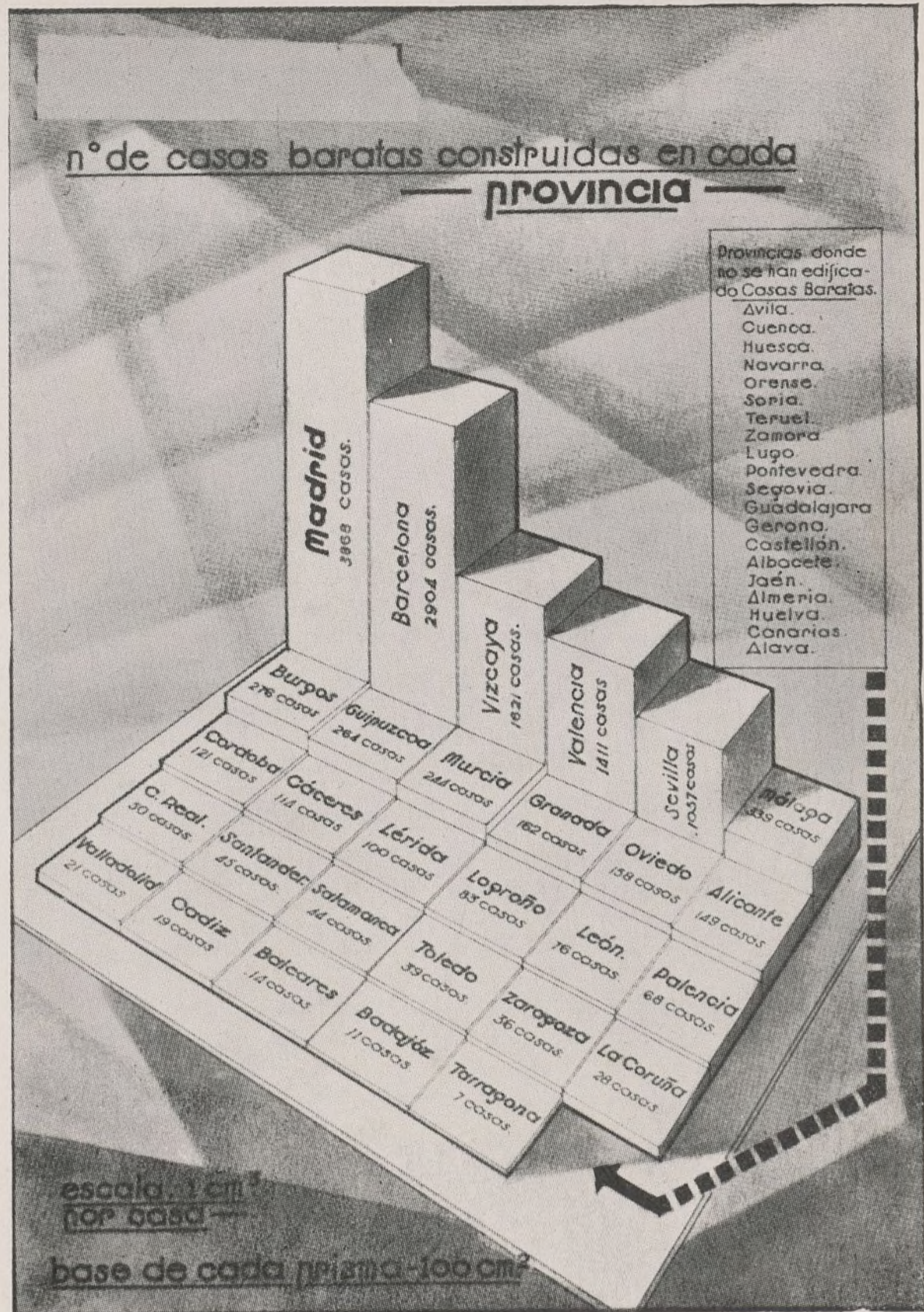
En igual forma y con análoga tramita-

ción serán rendidas las cuentas de ingresos y pagos por presupuestos extraordinarios y las de los valores independientes del presupuesto.

Los depositarios rendirán en el mes siguiente de cada trimestre cuenta justificante de caudales referida a dicho período de tiempo.

Estas cuentas, censuradas por el interventor, serán expuestas al público durante el plazo de quince días hábiles, para oír reclamaciones. Transcurrido el plazo, se someterán a la aprobación del Ayuntamiento.

Cubiertas y Tejados, S. A.

*Compañía general
de Construcciones*



CONTRATA DE OBRAS EN TODA ESPAÑA



MADRID

Alcalá, número 60

Teléfono 16609

BARCELONA

Paseo de Gracia, 16

Teléfono 16490

VALENCIA

Plaza Canalejas, 12

Teléfono 10536

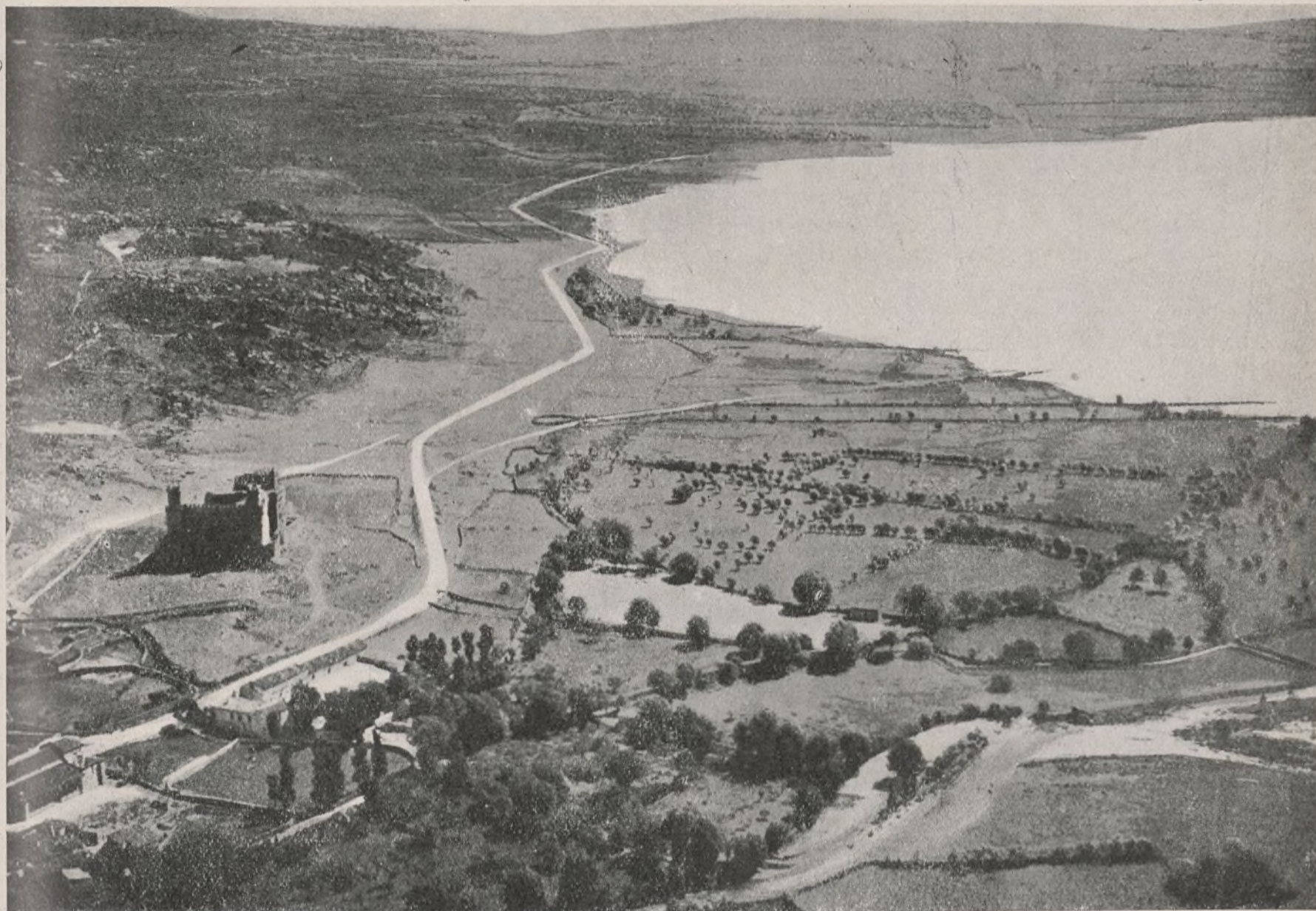

Vista de Manzanares el Real, con el embalse del río Manzanares, en poder de la Empresa Santillana, que abastece de aguas a parte de la población madrileña.

to, que examinará y adoptará la resolución pertinente bajo la responsabilidad subsidiaria de sus miembros.

BASE V

EXTENSIÓN PATRIMONIAL DE LOS MUNICIPIOS

Por regla general, los Municipios carecen de riqueza patrimonial. Si hubiesen realizado una inteligente política regional, gozarían hoy de la plusvalía de los terrenos, de la que se han aprovechado los particulares, por efecto del trazado y ejecución de los planes de urbanización, ensanche y extensión y del engrandecimiento de las urbes.

Para enmendar en lo sucesivo esta política la ley debe otorgarles plenitud de capacidad jurídica y facilidades tendentes a la constitución de un patrimonio o a la ampliación del que son par-

ticipes y a un rápido rescate de los bienes comunales.

BASE VI

CONTROL ECONÓMICO MUNICIPAL. A QUIÉN DEBERÁ CORRESPONDER Y SU ALCANCE

A) En términos generales debe darse la máxima amplitud a los Ayuntamientos para que por sí mismos organicen el control económico municipal.

B) En materia de presupuestos, la aprobación municipal debe terminar la vía gubernativa, previa resolución de las reclamaciones que ante los mismos Ayuntamientos se formulen. Contra los acuerdos adoptados por los Ayuntamientos sólo cabrá el recurso contencioso administrativo.

C) De la propia manera, el recurso contencioso administrativo sería el procedente para impugnar las resolu-

ciones municipales que decidan contra las reclamaciones referentes a la aplicación de exacciones.

D) En lo que afecta a cuentas, su aprobación corresponderá a los Ayuntamientos, sin intervención de otros organismos, cabiendo contra las resoluciones que en esta materia se adopten el recurso contencioso administrativo, sin perjuicio de las sanciones civiles y criminales que fueran procedentes.

DISPOSICIONES ADICIONALES

1.^a Deben crearse las cédulas de las personas jurídicas, comprendiendo en este concepto cuantas existan, así Asociaciones como entidades del término municipal.

2.^a Abolición del régimen de exención de arbitrios municipales, decretado por el Estado en favor de algunas Compañías, así como las limitaciones

VEHICULOS INDUSTRIALES

Levland

Para toda clase de transportes. Desde 2 a 12 toneladas de carga útil
 CON MOTORES A GASOLINA Y ACEITE PESADO
 DE ALTA PRESIÓN CON ARRANQUE EN FRÍO

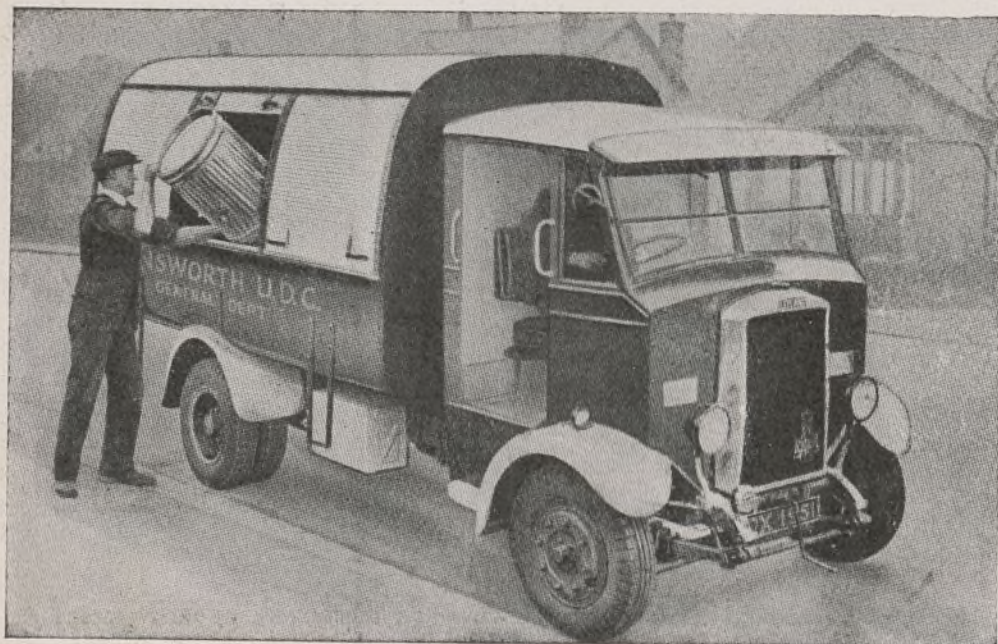

Camión modelo CUB,
especial para el servicio
de limpiezas.

Auto escala telescópica automática para
el servicio de incendios.

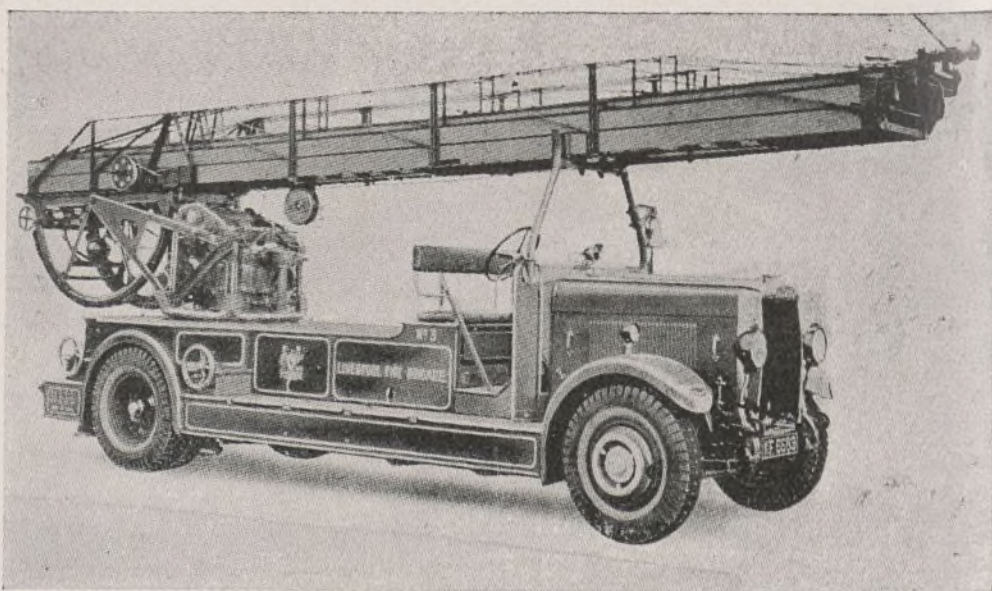

REPRESENTANTES EXCLUSIVOS:

PETROLIFERA TRANSPORTES, S. A.

Avenida Pi y Margall, 5, 3.º
Teléfono 18433

M A D R I D

Alcántara, número 7
Teléfono 52389

Ayuntamiento de Madrid

que con respecto a su funcionamiento, en lo que dice relación al aprovechamiento de la vía pública, en sus múltiples manifestaciones, hayan sido impuestas en la aplicación de las exacciones municipales.

3.^a La interposición de recurso contra la aplicación y efectividad de las cuotas por exacciones municipales no suspenderá el cobro de las mismas, y podrán hacerse efectivas por el procedimiento de apremio, sin perjuicio de su devolución en el caso de un fallo adverso.

4.^a Autorizar un impuesto sobre los beneficios obtenidos en virtud de operaciones de jugadas de Bolsa, consistentes en la compraventa de valores a plazos; entendiéndose por beneficios la diferencia de valor existente entre el momento de concertar la operación y el de realizarse la misma. El tipo de imposición será el del 3 por 100 sobre el tal beneficio.

5.^a Los tipos de los derechos y tasas responderán no solamente a los gastos del servicio que en el presupuesto se especifiquen, sino a aquella parte de los gastos generales de la Administración municipal que se estimen imputables al costo total del servicio respectivo.

Mangueras para
**INCENDIOS
Y RIEGOS**

Casas
Tripletoro

**BILBAO
MADRID
SEVILLA**

6.^a Será respetado el régimen económico que los Municipios tengan establecido peculiarmente por costumbre o por preceptos legales o reglamentarios.

7.^a Cuando una corporación municipal precise obtener, dentro de un presupuesto, medios extraordinarios para resolver problemas urgentes de carácter grave, quedará autorizada para establecer impuestos transitorios que suplan aquella necesidad con las garantías que las leyes determinen.

DISPOSICIONES TRANSITORIAS DEL ANTEPROYECTO DE LA COMISIÓN MINISTERIAL

La Ponencia acepta la redacción de la disposición 9.^a, y cree debe suprimirse la 10.

La disposición transitoria 11 deberá redactarse en la siguiente forma:

Mientras exista el paro involuntario obrero subsistirá el recargo del 10 por 100 sobre la contribución urbana e industrial y el 3 por 100 de la rústica.

Asimismo se aceptan las disposiciones transitorias del anteproyecto de la Comisión ministerial números 12, 13, 14, 15 y 16.

Radio-Electricidad

Aparatos y materiales eléctricos y radio

CASA RICARDO

(HIJO JULIÁN TEJEIRO)

*Lámparas de filamento metálico
y 1/2 wattio de todas marcas*

PLAZA
DE NICOLÁS
SALMERÓN, 12,

y
AMAZONAS, 2

Teléfono 72756

MADRID

Los Municipios y los jóvenes parados

Un terrible problema que tiene planteado la juventud proletaria es el de no poder definir cuál ha de ser su porvenir profesional. No ha llegado a ocupar un puesto en el mercado del trabajo y ya se encuentra en situación de paro. Con lo que se le presenta la pavorosa perspectiva no sólo de no hallar ocupación, sino de no encontrarse preparada para desempeñar la que pudiera encontrar en un momento determinado.

No es, pues, la situación de estos jóvenes análoga a la de aquellos otros que por la crisis económica se han visto arrojados de los centros de producción.

Los Ayuntamientos deben ejercer un

papel tutelar sobre los primeros. No puede consentirse en modo alguno que existan muchachos jóvenes desesperanzados y sin conciencia de su propio valor, simplemente porque no se les ha puesto en condiciones de desarrollar sus aptitudes.

En tanto que el Estado establece la prolongación de la edad escolar, con cursos de perfeccionamiento profesional y subvención a los muchachos que carezcan de medios económicos, los Municipios, y dentro de ellos aquellos que por su volumen económico pueden hacerlo, deben establecer centros de trabajo, y a la vez de estudio, a los que puedan concurrir los jóvenes trabajadores para adquirir una preparación

de la que hasta ese momento carecen.

Nadie en mejores condiciones para llevarlo a cabo que los Ayuntamientos que disponen de instalaciones y de personal competente. Su extensión puede ser la que aconsejara la experiencia y las necesidades de los servicios municipales.

Algunos Ayuntamientos de fuera de España—socialistas, naturalmente—ya lo han llevado a la práctica con gran éxito. El esfuerzo financiero a realizar representa muy poco comparado con el beneficio social que significa la obra a realizar.

El Socialismo tiene el deber de evitar la degeneración de la juventud obrera.



Vista de Tetuán de las Victorias, populosa barriada perteneciente al Ayuntamiento de Chamartín de la Rosa, cuyo límite, al confundirse con el de Madrid, hace que sus problemas sean análogos, por lo que resulta indispensable su anexión a la capital.

Sociedad Española

P U R I C E L L I

Manuel Silvela, número I

M A D R I D



CASA BENITEZ

SASTRERIA y

CONFECCIONES

SECCIÓN NIÑOS
SECCIÓN MEDIDA
SECCIÓN SEÑORAS
SECCIÓN UNIFORMES
SECCIÓN CONFECCIONES

*10 por 100 reducción
en los precios a los
afiliados a la Casa
del Pueblo.*

Rosalía de Castro, 42

(Antes Infantas)

Teléfono 17149

MADRID

GRÁFICA SOCIALISTA: San Bernardo, 82.

Ayuntamiento de Madrid