

El Defensor de la Sierra

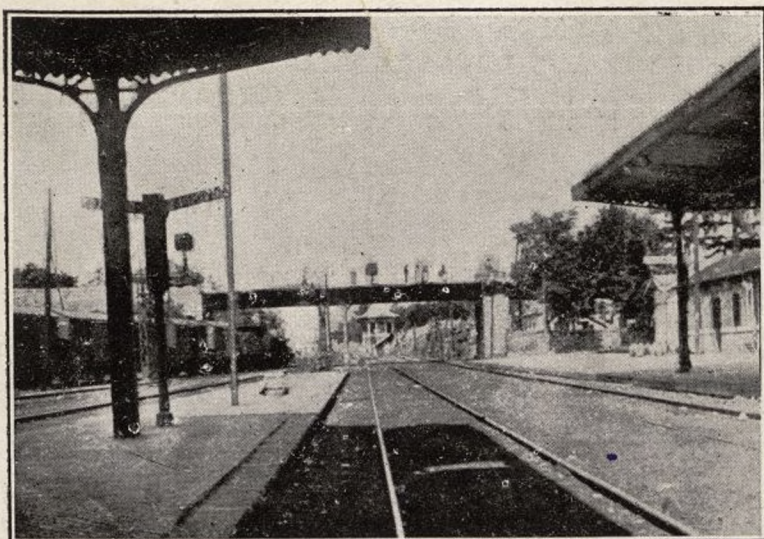

Estación de Ferrocarril de Collado Villalba

JOSE GONZALEZ



Tejidos « Paque-
tería « Géneros
de Punto y Cal-
zados

Carretera, 15
Estación de Villalba

Celestino González

ULTRAMARINOS

Tostadero diario de Café

///

Carretera, 17
Teléfono 26

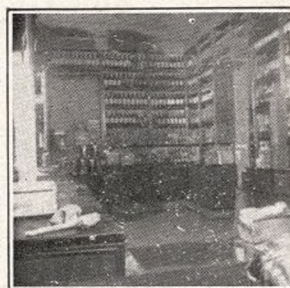

GIL

GESTION GENERAL

Información - Tramitación
En Centros Oficiales - Hacienda
Ministerios - Diputación
Ayuntamiento, etc.

OFICINAS: 4 a 7

DIRECCIONES:

ARENAL, 26, ENTLO.
TELÉF 96610
APARTADO 8071

MADRID

BEBED AGUA DE

SOLARES

Eau de table

Table water

DEPÓSITO Y OFICINAS:

Gómez de Baquero, 37
Teléfono 12644
MADRID



“SANTA SIRA”

MOLINO ELECTRO HARINERO

Cipriano Sevillano Gacimartín

Cereales, Harinas, Salvados, Maíz y Pulpa



VILLALBA-Estación (Madrid) Teléfono 14

“INFORMACION MADRID”

ACREDITADISIMA AGENCIA DE NEGOCIOS

PROPORCIONA:

Servidumbre informada, de todas clases. Huéspedes estables y relaciones hospedajes. Pisos y Hoteles desalquilados y amueblados.

REALIZA:

Vigilancias particulares reservadísimas. Presentación de documentos en oficinas del Estado y particulares, etc. Todo con la mayor seriedad y economía.

UNICA CASA

Preciados, 33 :: MADRID :: Teléfono 13603

FONDA

Coloniales « Te-
jidos y Calzados

Esta casa es la más acreditada de toda la co-
marca,

HIJO DE CUESTA

Teléf. 9

Estación de Villalba



EL DEFENSOR DE LA SIERRA

REVISTA QUINCENAL LITERARIA Y DE NOTICIAS

| SUSCRIPCION: | REDACCION Y ADMINISTRACION: | Director: Antonio Illera. Administrador: Julián Camba Redactor Jefe: Sacul |
|------------------------------|---|--|
| Trimestre 1,50 | Plaza de la Estación - FARMACIA Estación de Villalba En Madrid: Montera, 8 - Teléfono 12520 | |
| Número suelto 0,30 | | |

A los lectores y anunciantes.

Dado el incremento que en todos estos pueblos se viene observando cada día con mayor intensidad, hemos querido marchar al unísono con ellos y esta es la causa de aparecer esta modesta Revista, que si pobre al nacer, **esperamos** confiados en vuestro fallo que será sin duda el que nos aliente para llegar a tener la importancia que os merecéis ya que por nuestra parte no hemos de omitir sacrificio alguno para el logro de vuestros deseos.

Las principales misiones de esta Revista son las de teneros al corriente de los asuntos municipales, pues para ello se han ofrecido muy amablemente las Autoridades y también para todos aquellos hechos más salientes que puedan interesaros.

Al propio tiempo ponemos a vuestra disposición estas columnas para que sean portavoz de las iniciativas o aspiraciones de todos, ricos y pobres, encumbrados o caídos.

Esperando vuestra ayuda para que ya iniciada esta publicación no nos tengamos que ver en la necesidad de suspenderla, sino por el contrario, mejorarla; os saluda y anticipa las gracias,

La Administración

De interés para todos.

Teniendo el propósito de que sucesivamente vayan apareciendo en esta revista en sus correspondientes secciones el censo de población de cada uno de los pueblos de la Sierra (de hecho y de derecho), los nombres de todas las autoridades, de los que componen los cuadros artísticos, y la alineación de los equipos, así como de la organización de funciones y resultados de los partidos, y en suma de todo cuanto pueda interesar dentro de cada una de las localidades, mucho agradeceremos, no solo a los corresponsales, sino también a todas cuantas personas que por razón de sus cargos puedan facilitarnos algún dato, lo hagan a la administración de este periódico.

La Administración.

CHILIN EL ALIMAÑERO

Aún hay en estos contornos muchos que recuerdan a Chilín, que a fuerza de astucia y paciencia alcanzó fama durante muchos años descastando alimañas en lasheredades donde le llamaban para este objeto.

Alto, algo enjuto de carnes, de vivo mirar y andar reposado, los pies calzados con abarcas de cuero o alpargatas, según la estación, a la espalda reducido zurrón donde guardara el pedazo de pan que con pringosa magra y sendos tragos de agua había de constituir el alimento del día, largo garrote en la mano y entre la faja, mohosa pistola de dos cañones; tal era el retrato del célebre alimañero.

Muchas veces, no siempre, acompañábale un perrito de raza indefinida de los que tanto abundan en la Sierra, y tan bien enseñado que nunca fué molesto a su amo.

Los días que trabajaba ganaba veinte reales y un tanto por cada alimaña que cazaba.

Cuando no cazaba, dedicábase a observar las guaridas de todos los animales dañinos; pero, constituyendo su caza su modo de vivir, no los hacía el menor daño, reservándose para cuando se solicitaba su oficio.

Todos los montes los conocía, y podía decirse también conocía todas las alimañas que en ellos vivían, dando esto motivo para decir:

—Cuando va a algún monte Chilín, parece que lleva las zorras en los bolsillos.

Si alguna noche le decía el guarda del monte donde se le llamara, que no saliera, por hacer mal temporal, él contestaba sonriendo:

—No haga usted caso, que esta noche no me mojo, porque dormiré en la cueva de la zorra.

Y así era efectivamente; allí, acurrucado cuando la capacidad de la cueva lo permitía, se pasaba tres o cuatro horas esperando voliera la alimaña de su nocturna correría; zorras, turones, águilas, tejones, todos caían a pesar de su astucia en sus manos.

Cuando divisaba algún águila, por larga que fuera la distancia, se ocultaba en la maleza y empezaba a imitar el chillido del conejo; así la atraía muchas veces, pero si no le daba buen resultado, si el águila era vieja y no tenía tampoco gran apetito, él conocía el medio seguro de excitárselo, y

cambiando de reclamo, empezaba a cacarear como las gallinas perseguidas, y a este medio no había resistencia: por harta que se encontrase el ave, se precipitaba como un rayo al sitio donde creía encontrar a su sabrosa víctima, aprovechando Chilín este momento para dispararla.

La zorra la cazaba de mil modos, y según tuviera la guarida al descubierto o bien en breñales de difícil acceso, así variaba él de táctica; pero puede asegurarse que ni una sola de las que él persiguiera pudo librar el pellejo.

Unas veces, después de descubrir su guarida, ataba un conejo vivo a una piedra a seis pasos de ella, y él, ocultándose también cerca, imitaba el chillido de la víctima, hasta que la hacía salir y dirigirse al cebo, momento que aprovechaba Chilín para matarla de un certero disparo.

Podía decirse cazaba las alimañas por vientos y cuando quería averiguar si había en las bocas turones o zorras, no hacía sino olerlas, y esto solo le bastaba para cerciorarse, empezando por poner en práctica el medio casi siempre seguro que las condiciones de la cueva le aconsejaban.

Daba gusto oírle referir un caso muy muy chusco que le sucedió, si mal no recuerdo, en el término de Galapagar; había visto una o dos veces entrar la zorra en un vivar al que servía de techo, digámoslo así, una gran piedra, por más que el suelo fuese arcilloso y por tanto de fácil movimiento. Durante dos días trató de darla caza con cebo con venenos, y no sé de cuantos modos más, pero nada conseguía con ello, y él, resuelto y furioso, juró no descansar mientras no obtuviera su piel, y firme en su idea, fuese por un azadón y cavando en el suelo, consiguió hacer una entrada capaz para poder nasar él aunque con trabajo, cosa que consiguió al cabo de una hora larga, no dando por terminada la faena hasta que se vió dentro de un espacio rectangular, quedando sorprendido al observar su interior, pues no ya una estrecha huronera, sino una amplísima cueva de más de cuatro metros de extensión, era lo que componía la vivienda de la zorra, en donde a un hedor insostenible, propio del animal que lo habitaba, uníase el de ciertos restos de animales en completo estado de putridez; pero si por

todo esto podía calcular estaba la zorra dentro, no podía asegurarlo por la oscuridad que reinaba en aquella guarida y muy cuerdamente resolvió volver con una luz; si nó, imposible conseguir su propósito, y saliendo por donde entrara, y cubierto que hubo la boca con grandes piedras para que no se le escapara la caza, fuese por un farol a la casa del vedado, y provisto de un gran garrote, volvió otra vez a la cueva, según el decía, con ánimo de divertirse.

Cuando estuvo dentro y proyectó la luz, distinguió a un extremo, no una, sino una familia entera, compuesta de zorra y cuatro cachorros grandes.

Sin preocuparse por ello, pero para verse más libre, se desembarazó de un certero disparo de la madre y empezó a palo seco con la progenie, que acurrucándose, unas veces le mordían en las piernas y otras, dando saltos le destrozaron la ropa y produjeron algún arañazo en la cara, pues los pobres animales al verse sin salida se defendían como podían.

Ese rasgo sólo es capaz de retratarle y demuestra hasta qué punto era verdad lo que de él se decía, que era más alimaña que las alimañas mismas.

Otra vez que fué llamado a otro monte apuró todos los recursos imaginables para dar caza a una zorra, y por efecto de tener la guarida en un peñasco no podía obrar

con la libertad necesaria; sin embargo, el no se apuró; tomando un alambre, pudo con mucho trabajo, sacar hilado un zorrillo vivo y no pudiendo sacar más, pensó de repente que, puesto que él no podía sacarlos, convertiría en verdugo al hijo que ya tenía fuera, y haciendo cual lo pensara le ató al rabo un cartucho de dinamita, encendió la mecha, y puesto a la boca de la cueva, y al verse libre, se precipitó a su interior, llevando, sin saberlo el infeliz, la muerte de toda la familia que allí se refugiaba, y al poco rato, y al estallar el cartucho podía oírse en su interior el débil quejido de los zorros luchando con las ansias de la muerte..

Después de tanto cazar, tuvo el pobre Chilín un fin bien triste.

Un día fué llamado por Frascuelo para que le matara una zorra que había burlado cepos, veneno y todas las artimañas y le estaba haciendo mucho daño en su monte de Torreldones, descubriendo al fin su guarida en lo alto de una peña llamada del Rayo y entre sus grietas tenía la cría; subió al pico ayudado por los guardas y atado a una cuerda, y ya había conseguido dar muerte a la madre y tres hijuelos, y al descender se rompió el cordelillo, que era la seguridad cayendo de gran altura sobre un lecho de piedras, cuya caída le produjo una parálisis de la que murió a los pocos meses.

B. Balbuena. (VILLALBA)

Censo de población de los pueblos a que
abarca esta Revista

| PUEBLOS | Habitantes de Hecho | Habitantes de Derecho |
|--------------------------------------|------------------------|--------------------------|
| Alpedrete. | 553 | 608 |
| Bóalo, Cerceda y Mataelpino. | 520 | 530 |
| Cercedilla. | 1.591 | 1.520 |
| COLMENAR VIEJO. | 8.225 | 8.237 |
| Colmenarejo. | 422 | 434 |
| Collado Mediano. | 577 | 587 |
| COLLADO VILLALBA. | 2.770 | 2.729 |
| De estos corresponden a la Estación | 1.854 | 1.809 |
| Chozas de la Sierra. | 319 | 317 |
| ESCORIAL. | 2.246 | 2.265 |
| Galapañar. | 1.346 | 1.372 |
| GUADARRAMA. | 2.119 | 1.665 |
| Hoyo de Manzanares. | 504 | 512 |
| Los Molinos. | 568 | 572 |
| Manzanares. | 504 | 508 |
| Miraflores de la Sierra. | 1.492 | 1.632 |
| MORALZARZAL. | 822 | 840 |
| Navacerrada. | 306 | 241 |
| S. LORENZO EL ESCORIAL. | 5.478 | 5.485 |
| TORRELODONES. | 854 | 864 |
| Valdemorillo. | 1.980 | 2.054 |

Los pueblos que van con mayúsculas, corresponden los habitantes al Censo actual, por habérsenos comunicado recientemente por los Sres. Secretarios de los respectivos Municipios. Los otros son del Censo anterior, y rectificaremos cuando nos envíen los nuevos datos.

Conseguiréis el éxito en vuestras plantaciones
y jardines, encargándoselo a esta Casa.

MARIANO LOPEZ

JARDINERO HORTICULTOR

JARDIN C. LONIA DEL ROSARIO

Torreldones (Catálogos gratis)

ROSA DE ORO

Peluquería de Señoras y Perfumería

Ondulación permanente, marcel y al agua

Servicio esmerado y económico

Pelucas y postizos

Agua de Colonia y Ron Quina, marca de la casa

En atención a esta Revista, al pagar los servicios haga
mención de ella y le descontarán un diez por ciento.

Desengaño, 12 - Madrid

Información Comarcal

Considerando un primordial deber, el que todos los vecinos de cada pueblo conozcan la historia del mismo, procuraremos con el mayor interés el irnos documentando cuanto nos sea posible, para que en estas columnas vayan apareciendo los hechos más salientes de sus vidas.

Por ello, rogamos muy encarecidamente a todos los lectores, que con su valiosa cooperación nos ilustren aportando cuantos datos o hechos puedan tener de los mismos y así habremos conseguido divulgar nuestros conocimientos en beneficio de todos.

Como preliminar y por falta de espacio, nos concretaremos en este primer número a hacer una ligerísima reseña de todos aquellos pueblos a que dedicamos esta Revista.

COLMENAR VIEJO.—Cabeza de partido judicial. Comprende 20 pueblos y varios agregados. Dista 31 Kms. de Madrid. Carreteras de Madrid a Miraflores de la Sierra y por Hoyo de Manzanares a Torrelodones. Le baña el río Manzanares.

Partido Judicial de Colmenar Viejo

BECERRIL DE LA SIERRA.—Pertenece al partido de Colmenar Viejo, del que dista 22 kms. A Madrid 50 kms. Estación más próxima Collado Mediano a 5 kms. Le baña el Río Santo.

CHOZAS DE LA SIERRA.—Pertenece al partido de Colmenar Viejo, a 11 kms. de la cabeza de partido y 41 de

Madrid. Carreteras de Torrelaguna al Escorial y de Madrid a Miraflores, Bustarviejo, Guadalix, Colmenar y Manzanares. Ríos Mediano, Grande y Chozas.

EL BÓALO.—Partido de Colmenar Viejo (17 kms.). A Madrid 47 kms. Estación más próxima Villalba a 15 kms Río Buriel

HOYO DE MANZANARES.—Pertenece al partido de Colmenar (15 kms.). A Madrid 35 kms. Estación más próxima Torrelodones 10 kms. Está situado a 1.000 metros sobre el nivel del mar.

MANZANARES.—Partido de Colmenar, a 12 kms. de Madrid 48 kms. Estación más próxima Villalba a 18 kms. Río Manzanares. Magnífica obra de Ingeniería la Prensa de

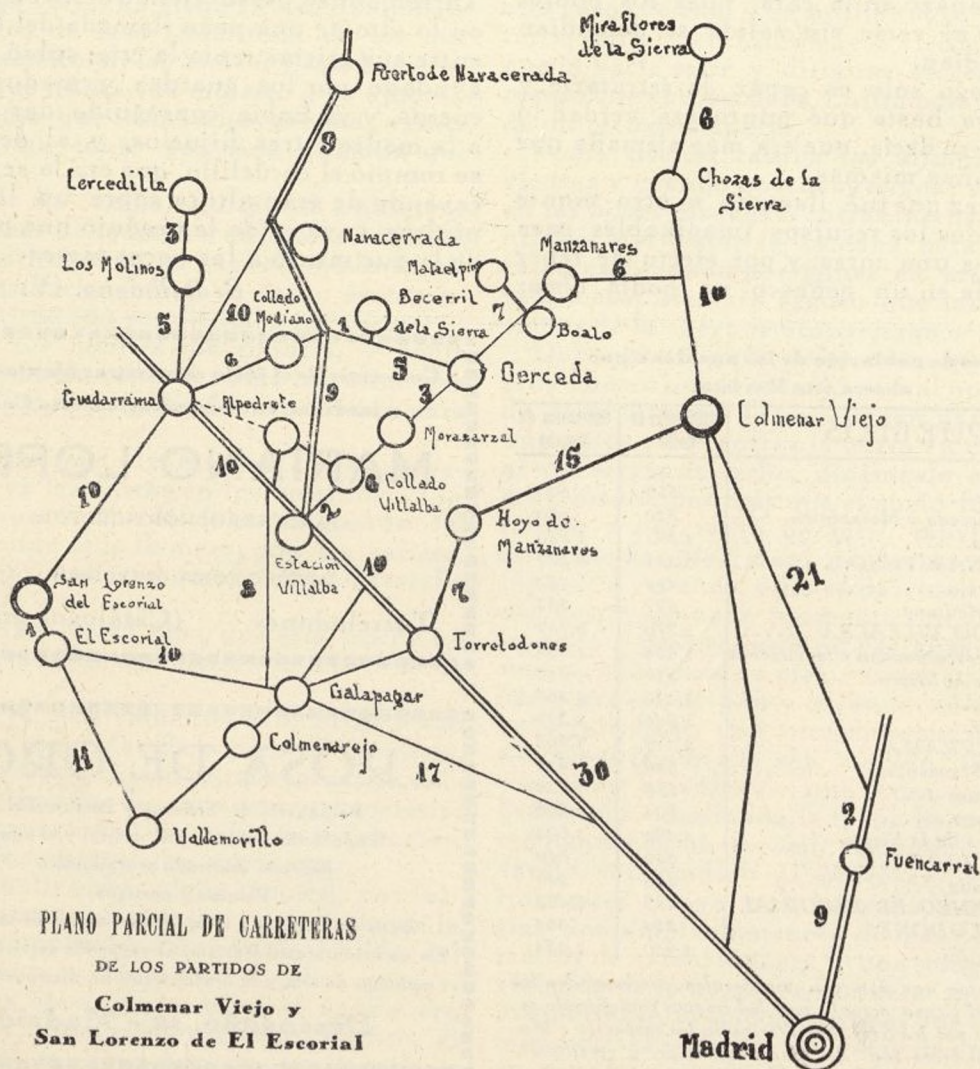

Santillana de donde parte un canal de agua para abastecer a Madrid. Suministro fluido eléctrico a todos los pueblos de la Sierra y soberbio castillo aún cuando amenaza ruina.

MIRAFLORES DE LA SIERRA.—Partido de Colmenar, a 19 kms., a Madrid 50 kms. Estación más próxima Villalba, a 22 kms. Produce algunas plantas medicinales.

NAVACERRADA.—Pertenece al partido de Colmenar, a 20 kms., a Madrid 50 kms. Le baña el río Buril.

MORALZARZAL.—Partido judicial de Colmenar a 18 kilómetros, a 38 de Madrid. Estación más próxima Villalba, a 7 kms. Le baña el río Navacerrada.

SAN LORENZO DE EL ESCORIAL.—Cabeza de partido judicial. Situado a 50 kms de Madrid por ferrocarril y carreteras partiendo de Madrid por la de la Coruña se separa una en las Rozas que va directamente; es muy pintoresca y accidentada hasta Galapagar. Siguiendo por la de la Coruña en el km. 42 parte un ramal que se une en el citado pueblo de Galapagar a la reseñada. Siguiendo la misma carretera de la Coruña al llegar a Guadarrama la atraviesa otra que llega a este pueblo por el lado izquierdo y por el derecho pasa por Collado Mediano y Los Molinos. Dada la importancia histórica de esta Villa nos ocuparemos detalladamente en otros números de esta Revista si bien no podremos en modo alguno aportar datos nuevos a lo incalculable que se ha escrito.

Partido judicial de San Lorenzo de El Escorial.

COLMENAREJO.—Partido de San Lorenzo de El Escorial, a 11 kms., a Madrid 35 kms. La estación más próxima Torreldones, a 7 kms. Carretera de las Rozas al Escorial y del km. 36 de la Carretera de la Coruña a Valdemorillo. Río Aulencia.

COLLADO MEDIANO.—Pertenece al partido de San Lorenzo a 16 kms., a Madrid 48. Por editarse una bien documentada Revista en este pueblo, «Ecos de la Sierra», a la que saludamos desde estas líneas y nos ofrecemos incondicionalmente, no podemos hacer reseña de este simpático pueblo.

COLLADO VILLALBA.—Partido judicial de San Lorenzo del Escorial del que dista 12 kms. por ferrocarril y 21 por carretera y a 38 y 40 kms. respectivamente a Madrid. Carreteras de Madrid a Coruña, de Villalba a Manzanares y a Segovia. Río Guadarrama a 1.000 metros sobre el nivel del mar.

Estación de ferrocarril empalmado en automóviles para varios pueblos.

EL ESCORIAL.—A San Lorenzo 1 km a Madrid 50 kms. Carreteras a Valdemorillo a Guadarrama a Robledo de Chavela a Santa María de la Alameda y a Zarzalejo. Le baña el río Aulencia. Estación de ferrocarril de Madrid al Norte de España.

GALAPAGAR.—A 13 kms. de la cabeza del partido y a 33 de Madrid. Carreteras de las Rozas a el Escorial, de

esta al kms 42 de la de la Coruña, a Torreldones, que es la estación más próxima, a Colmenarejo y Valdemorillo, partiendo de la de la Coruña en el km. 36 pasa por la Navata apeadero enclavado entre Villalba y Torreldones, a su término municipal le baña el río Guadarrama.

GUADARRAMA.—A 11 kms. de la cabeza de partido y a 48 de Madrid, por la carretera de la Coruña. Carreteras al Escorial, Collado Mediano. Cercedilla y Torreldones. Servicio de automóviles a Collado Mediano y a la estación de Villalba. Viajes directos a Madrid en automóviles de línea de Madrid Salamanca, Madrid Valladolid, Madrid a Segovia etc.

LOS MOLINOS.—A 14 kms. de la cabeza de partido y a 50 de Madrid. Carreteras del Escorial a la de Torreldones.

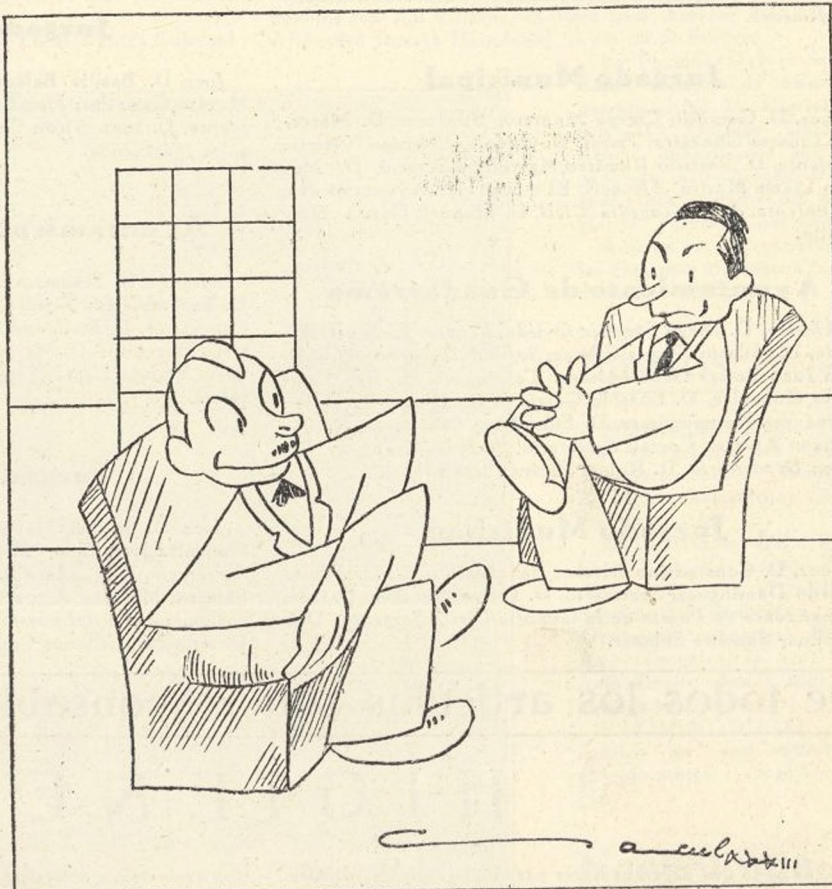

¿Te acuerdas de aquel francés tan alto que nos presentaron el otro día, pues... era un fresco y...

¡Sí, ya decía yo que ese francés era un «largo»!

y la de Cercedilla hasta empalmar con la de la Coruña en Guadarrama. Apeadero en la línea de Villalba a Medina por Segovia enclavado entre Collado Mediano y Cercedilla.

TORRELODONES.—A 21 km. de la cabeza de partido y 30 de Madrid. Carreteras de Madrid a la Coruña y de ésta otra a Colmenar Viejo por Hoyo de Manzanares. Estación de ferrocarril de Madrid al Norte de España. Le baña el río Guadarrama.

VALDEMORILLO.—Pertenece al partido de San Lorenzo, a 12 kms. del mismo y 45 de Madrid. Estación más próxima, El Escorial, a 11 kms. Carreteras a Brunete, a Chapinería, a las Rozas y a empalmar con la de la Coruña en el km. 36 por Galapagar y La Navata.

No se devuelven los originales que nos remitan

Nombre de Autoridades

Ayuntamiento de Collado-Villalba

Alcalde, D. Agustín del Oso Gil; *Primer Teniente Alcalde*, D. Blas Cuesta López; *Segundo Teniente Alcalde*, Don Antonio Martín Fernández; *Regidor Sindico*, D. Rafael Asín Abela; *Concejales*, D. Nicolás Farias Barrena, D. Manuel de Torre Martínez, D. Bernardo Serrano Fernández, D. Ángel Rodríguez Soria, D. Pelayo López Morcillo; *Secretario Ayuntamiento* D. Gabriel Castaño Gómez; *Oficial Secretaría*, D. Pedro López Bravo; *Alguacil*, D. Saturnino Hernández Jiménez.

Juzgado Municipal

Juez, D. Gervasio Crespo Montero; *Suplente*, D. Marcelino Linares González; *Fiscal*, D. Obdulio Serrano García; *Suplente*, D. Porfirio Ramírez Martín, *Secretario*, D. Joaquín Llorca Martín *Alguacil*, El mismo del Ayuntamiento *Teniente de la Guardia Civil*, D. Manuel García Mer cadillo.

Ayuntamiento de Guadarrama

Alcalde, D. Diego Sánchez Oviedo; *Primer Teniente Alcalde*, D. Hilario Gómez Gómez; *Segundo Teniente Alcalde*, Don Juan Brasas Hernangómez. *Concejales*, D. José Contreras González, D. Eusebio García de las Heras, D. Julián Hernández Hernangómez, D. Fidel Sanz Martínez, D. Salustiano Alvarez Corral; *Secretario*, D. José Parallé de Vicente; *Depositarario*, D. Rafael Jiménez Jippini.

Juzgado Municipal

Juez, D. Constantino Alvarez Sánchez; *Fiscal*, D. Adolfo Casado Domínguez; *Secretario*, D. Felipe Sánchez Oviedo; *Comandante de Puesto de la Guardia Civil*, *Sargento*, Don Apolinar Sánchez Salazar.

Ayuntamiento de Moralarzaral

Alcalde, D. Raimundo González Bermejo; *Teniente Alcalde*, D. Manuel López Sastre; *Concejales*, D. Antonio Morales López, D. Marceliano Moral Arranz, D. Emilio Segovia González, D. Juan Martín Lazaro, D. Esteban González Morato, D. Teodoro Balandín Madrid, *Secretario*, D. José González Marruenda.

Juzgado Municipal

Juez, D. Basilio Baladín Baladín; *Suplente*, D. Celestino Morato González; *Fiscal*, D. Tomás Bermejo Carrasco; *Suplente*, D. Juan Alcón Carralón; *Secretario*, D. José González Marruenda.

Ayuntamiento de Torreldones

Alcalde, D. Francisco Urosa Oñoro; *Teniente Alcalde*, D. Teodoro Laso Tejedor; *Sindico*, D. Luis Oñoro Richart; *Concejales*, D. Raimundo Mingo González, D. Félix Velasco Hernando D. Mariano González Hernando, D. Atanasio Velasco López; *Secretario*, D. Teodoro Sánchez Morales.

Juzgado Municipal

Juez, D. Rafael Martínez López; *Suplente*, D. Sotero González Hernando; *Fiscal*, D. Mariano Segovia Bravo; *Secretario*, D. Teodoro Sánchez Morales; *Oficial*, D. Luis Sánchez Morales; *Alguacil*, D. Benito Hernando Sánchez. *Comandante del puesto de la Guardia Civil*, *Sargento*, D. Ángel Castellanos Corbín.

De todos los artículos son responsables sus autores

HIGIENE

¿Que es lo que debemos hacer para luchar contra la putrefacción? Matar las bacterias. Esto sería un paso de gigante para la Higiene, alejar de los puntos ocupados por los grupos humanos, todas las inmundicias que cubren el suelo de una putrefacción que el hombre no debe consentir. Sabemos que la putrefacción es de la índole de las fermentaciones y debemos naturalmente por lo menos, alejarla de los puntos sospechosos. ¿Como lo conseguiremos? Dejando pasar las corrientes de aire puro por las viviendas, lavando los pisos con soluciones alcalinas, con diez por mil de LISOTIMOL, OZONOFORMOCREOL, etc.

Sabido es que en las grandea poblaciones y sitios bajos no existe apenas el ozono, el aire oxigenado, elementos necesarios para combatir esa serie de microbios, que aun siendo tan chicos, luchan y vencen a nuestra existencia.

Pues bien, ya que P. Bert, ha demostrado que la vitalidad de los vibriones se suspende en el vacío y que estos son los últimos que mueren, pero que sucumben a una alta tensión del oxígeno ayudémoslos unos a otros y según ellos forman sus grupos, formémoslos nosotros también, y de este modo venceremos. Que se pongan a la cabeza de los grupos, esos sabios doctores con su ojo clínico para verlos venir y nos pi-

dan armas para defendernos; es sabido que ellos no respetan pobre ni rico, no reparan en edades, se alojan en nuestros mismos cuerpos para combatirnos.

Quiero demostrar el importantísimo papel que de día en día vienen desempeñando las modificaciones higiénicas en el tratamiento de las enfermedades contagiosas. Todos mis esfuerzos han tendido a hacer comprender su utilidad y enseñar el modo de manejar los desinfectantes y desodorizantes para que bajo la dirección de los médicos, pueda cualquier hombre o mujer, hacerse una desinfección que evite el contagio.

Hace muchos años, que mi afición y mis estudios me llevan por este camino que me obligó a marcar una trayectoria de la que no pretendo salirme, pues si alguna vez me desorienté, no dudé en preguntar a sabios doctores y pedirles luces para seguir adelante; ellos me alentaron y a ellos se debe el que con sus consejos yo no escatime en fabricar armas para la defensa de nuestras vidas expuestas siempre al contagio.

El Higienista RUY-RAM

Madrid, Febrero 1933

SECCION DE NOTICIAS

Teatrales

MORALZARZAL.—En la noche del día 12 de febrero, se ha celebrado en el Salón-Teatro «La Alegría» la velada anunciada, siendo representada con todo éxito «YO SOY UN AMIGO MIO».

El cuadro artístico estuvo integrado por las Srtas. María Berrocal, Andrea Sepúlveda, Loreto Mansilla, María Rubio y Soledad Agapita Soriano y por los Sres. Santiago González, Felipe Pascual, Luis Martínez, Félix González, Esteban Baladín y Mauricio Bermejo.

Admirables todos en la interpretación de sus respectivos papeles.

ESTACION DE VILLALBA.—En el Centro Cultural «El Paraíso», se representó a beneficio de éste el día 18 del pasado, la comedia de Muñoz Seca titulada **MARIA FERNANDEZ** por los aficionados que componen el cuadro artístico y cuyo reparto fué:

María, Florentina Dominguez; Inés, Vicenta Ormella; Brígida, Luisa Cano; Martina, Pepita Gómez; Nicasia, Enriqueta Cano; Luis Antonio Quesada; Juan, José María Suárez; Gonzalo, Félix Gómez; Paco, Federico Gómez; D. Diego, Alberto González y Bustamante, Enrique Quesada.

Nuestra felicitación por su acierto al director de escena Sr. Asín.

La obra en conjunto fué admirablemente interpretada por todos, destacándose Antonio Quesada y la pareja Federico-Florentina.

Futbol

Por su importancia dedicaremos una sección a este deporte pero para ello es necesario que os organicéis en todos los pueblos y vayáis dándonos el nombre de cada equipo y con gusto trasladaremos en la Revista cuantas iniciativas viables se os ocurran, así como los deseos de organizar partidos con los otros pueblos, si sois formalitos podríais organizar un campeonato y ganaros una Copa.

Para que os vayáis conociendo os vamos a dar los nombres del unico equipo que conocemos del Barrio de la Estación de Villalba.

Portero, Damián Ortiz; Defensas, Ángel Pérez y Federico Barquín; Medios, Julio Camba, Antonio Farías y Primitivo Vazquez; Delanteros, Miguel de Santos, Enrique Calvo, Mario Camba, Tomás García y Manuel Cuesta.

Natalicios

MORALZARZAL.—Juan Martí. y Martí, hijo de Don Paz y Doña María.

Ricardo Balandín Cuena, hijo de D. Ezequiel y D.^a Eugenia.

Carlos Estévez Redondo, hijo de D. Castor y D.^a Juana.

VILLALBA.—María del Rosario Cámara Maroto, hija de D. Epifanio y D.^a Cruz.

María del Carmen Rodríguez Ayuso, hija de D. Marcelo y D.^a Agustina.

Matrimonios

Los matrimonios celebrados últimamente en los diferentes pueblos son: En Villalba, D. Juan José Alvarez con Doña Alejandra Jorrete Hernández, el día 25 de Febrero.

En Pozuelo, D. José Sevillano, hermano de nuestro querido amigo D. Cipriano, con D.^a Dolores Ugena, siendo apadrinados por el padre de la desposada Don José y por la madre del novio, D.^a Mercedes Sacristán.

A todas las nuevas parejas les deseamos una eterna luna de miel.

Santos

MORALZARZAL.—El día 19 celebra su fiesta onomástica el culto Secretario del Ayuntamiento, Don José González.

ESTACION DE VILLALBA.—El mismo día celebra su santo el célebre dentista Sr. Rodríguez. El prestigioso industrial Don José González, la Sra. de Asín, Pepito Camba, hijo de nuestro administrador.

VALDEMORILLO.—Celebra su santo nuestro querido amigo D. José Orodea.

Necrología

MORALZARZAL.—El día 12 de Febrero, falleció el farmacéutico titular Don Maximiliano Iglesias Fuentes, a los 79 años de edad.

VILLALBA.—D.^a Elisa

Fernández de Mata, falleció el día 2 de Febrero.

D.^a Manuela López Colmenarejo, falleció el 9 de Febrero.

D.^a Nicasia Vacas García, falleció el 10 de Febrero.

José Crespo Martín de 7 años, falleció el 6 de Febrero.

Jesús Llorente Ortiz de 8 meses, y María Teresa Santiago, hija de D. Teodoro y D.^a Alvara, fallecieron el día 25 de Febrero.

TORRELODONES.—D. Ignacio Martínez Echevarría, falleció en la finca del Monte Panarras, el día 18.

A las respectivas familias, les damos nuestro sentido pésame.

VILLALBA.—El funeral que se celebre el día 13 de Marzo, será aplicado por el alma de D. Mariano García.



Grupo de mozos de este año y músicos de la Cruz Roja que llevaron para amenizar el acto del reconocimiento y talla.

DESGRACIADO ACCIDENTE Y ACTO HEROICO

Torrelodones. 25.—Nos comunica nuestro corresponsal que en el día de hoy, estando paseando por las orillas del río Guadarrama, en el término de Galapagar, la Srta. Carmen Angolote en compañía de una prima suya, tuvo la desgracia de resbalar y caer al agua. A los gritos de socorro acudió un muchacho de 14 años, que de momento desconocemos, quien con riesgo de su vida se arrojó al agua, no pudiendo conseguir a pesar de sus esfuerzos encontrar a la víctima, apareciendo momentos más tarde su cadáver.

Nos asociamos en el justo dolor de la familia y al propio tiempo, llamamos la atención de las autoridades para que soliciten una recompensa para este muchacho, a quien desde estas columnas felicitamos.

¡DÍA DE LA SIERRA!

Titula el Centro Segoviano a una excursión que con la pericia que les caracteriza, ha organizado para el día 17 del actual, según programa, que con bellísimas fotografías de la Sierra, han tenido la amabilidad de enviarnos.

En tren especial, que partirá de la Estación del Norte, a las 9,30 de la mañana para llegar a Cercedilla a las 10,45 y al Puerto de Navacerrada alrededor de las 12, harán el recorrido.

Mucho celebraremos les sea muy agradable la estancia entre nuestros paisanos y esperamos no sea la última que organiza a estos lugares.

Castillo de Manzanares

Como contestación a una carta que dirigimos al propietario de este Castillo, Excmo. Sr. Duque del Infantado, solicitando datos sobre la historia del mismo, hemos recibido inmediatamente de dicho señor unos documentados trabajos que sobre él tenía.

En nombre de nuestros lectores y en el nuestro propio, damos las gracias al ilustre prócer.

En el próximo número aparecerá un resumen de lo que juzgamos de mayor interés para la generalidad de nuestros lectores.

Sección de anuncios por palabras, cada palabra 10 cts., mínimo 10 palabras

ALQUILERES.

Moralzarzal. En este sanísimo pueblo alquilo tres hoteles, agua corriente e inodoro; razón: Madrid - Toledo, 82 Natalio Morales.

Se alquila hotel en la Estación de Villalba por temporada o año. Razón: Montera, 8, anuncios. Teléfono 12520

Relaciones pisos desalquilados y amueblados, Hoteles para temporada de verano y por año. Información Madrid, Preciados, 33 (Madrid). Teléfono 13603

Alquilo hotel en la Estación de Villalba Razón: Farmacia, Plaza de la Estación

Alquilo casas en Guadarrama. Razón: Calzada, 3. Bienvenido Miranda. Guadarrama.

Alquilo piso en Guadarrama. Razón: Bienvenido Miranda. Calzada, 3. Guadarrama.

VENTAS.

Los Negrals. Villalba. Venta de terrenos desde 0,75 metro cuadrado. Aguas abundantes, rodeado de carretera. Razón: Gabino Fernández. Francos Rodríguez, 7, Madrid.

Moralzarzal. En este pintoresco pueblo vendo parcelas para edificar, fachada dos carreteras. Razón: Natalio Morales Toledo, 82.

Vendo hotel, facilidades de pago. Razón: Estación de Villalba, Plaza de la Estación. Farmacia.

Vendo dos casas en Moralzarzal, económicas. Razón: Secretario del Ayuntamiento de Torrelodones.

Regalo a los lectores

Calzado especial de caucho para agua, nieve y campo, de una sola pieza.

Los más baratos, los más cómodos

Al hacer el pago de este calzado se le rebajará una peseta en cada compra contra entrega de este anuncio en

Madrid en el Depósito:

TRES CRUCES, 9

Dr. Enrique Gálvez

De la Facultad de Medicina
del Instituto Rubio

Inspector Municipal de Sanidad, por oposición de la Escuela Nacional de Puericultura.
Diplomado por la Diputación de Madrid.
Médico del Trabajo etc., etc.

TORRELODONES

Plaza de Frascuelo, 4, Hotel

Frente Estación Ferrocarril

CONSULTA DE 3 A 4 - TELEF. 80

SEMPERE Y OVIEDO

PONTEJOS, 5 - MADRID

Almacén de mercería

Especialidad en lanas para jerseys

AVICOLA MODERNA

Aves de Raza - Polluelos

Alimentos especiales - Libros y Material
Avícola

Granja Carmela «Los Negrals»
(Alpedrete)

CASA EN MADRID:

GENERAL PORLIER, 40



**¿Quereis construir o comprar
un hotel en la Sierra?**

DIRIGIROS A

ANGEL OÑORO RICHART

APAREJADOR

Torrelodones - Telf. 83

EL QUE OS FACILITARA PROYECTOS Y
PRESUPUESTOS GRATIS Y CUANTOS
DATOS SEAN NECESARIOS.

Camino de los pinos

Buscando...

OZONOPINO RUY RAM

CARRETAS, 37 - TELF. 10789

MADRID



FARMACIA

Vda. de Balbuena

FUNDADA EN 1888

PLAZA DE LA ESTACION

ESTACION DE VILLALBA

La Montería

Marceliano Montero Guijarro

Embutidos y demás productos del cerdo

Teléfono 208 Torrelodones (MADRID)

Gran Carnecería y Salchichería

de

ANTOLIN ALVAREZ

Carretera de la Estación, 15 - Telf. 25

Estación de Villalba

Artículos de Mercería, Juguetería,
Perfumería, etc.

«LA FLOR»

TORRELODONES (ESTACION) TELÉF. 66

Restaurant Royalty

Cruce de carreteras «JABONERIA»

Villalba :-: Teléfono 40

Precios corrientes

FRANCISCO GARCIA

COMESTIBLES, CONSERVAS Y EMBUTIDOS

CALLE CAÑO VIEJO, 44

COLLADO VILLALBA

Carnecería de FRANCISCO SANCHO

Especialidad en carnes de vaca, ternera fina de Castilla,
cordero lechal y pascual, jamones y embutidos
de todas clases.

Teléfono 46 - Estación de Villalba



¡¡HUEVOS DEL DIA!!

Despacho en Madrid

ALCALA, 106

Teléfono 56811

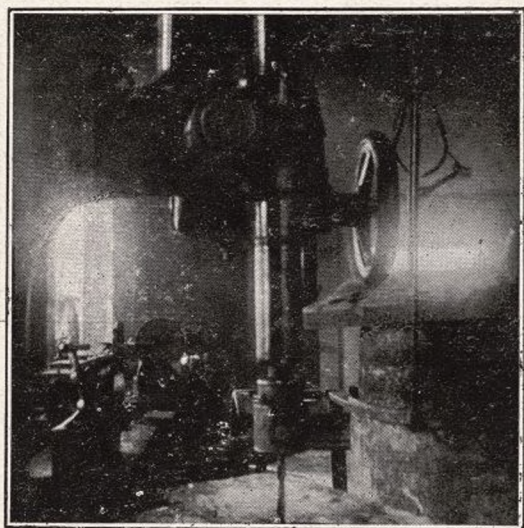

Feliciano González

Jabonería (Entre las carreteras
de Coruña y La Granja)

TELEFONO 77

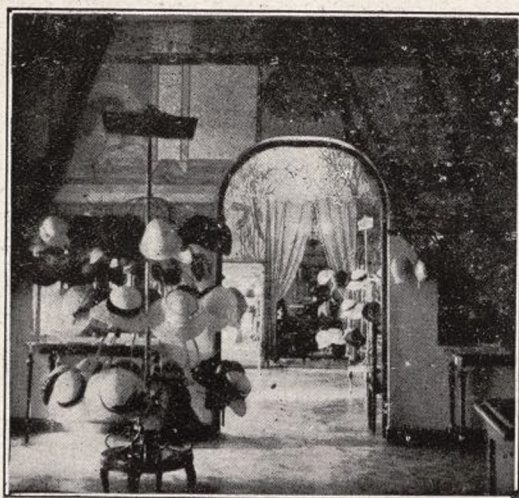

LA HORRA

Sombreros de Señora y Niña

Fuencarral, 22 :-: Teléfono 12.790

Montera, 15-17 :-: Teléfono 17.845

Taller de Reparaciones de Automóviles

Autógena, devanado de
inducidos, reparación de
todos los equipos eléctricos.
Construcción de baterías y de maquinaria.
Reparación de toda clase
de motores de explosión y
de aceites pesados.



Auto-grua, transporte
:- y servicio de taxis :-

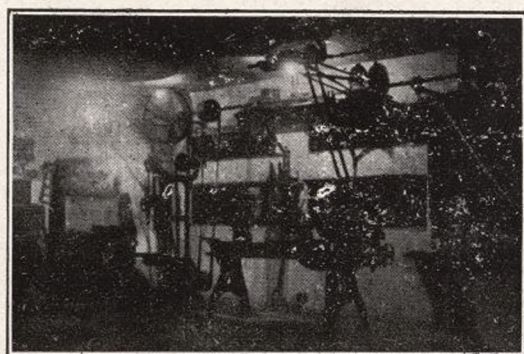

Casa Campos

Neumáticos y accesorios de todas
marcas para automóviles.

Piezas de recambio, grasas y lubricantes.

Compra, venta y cambio de automóviles
nuevos, usados y cubiertas usadas.

Bárbara de Braganza, 20

Teléfono 30.598

M A D R I D

Kronwell-Madrid-Dolores Romero, 51-Tel. 53.53