

el defensor de la sierra

AÑO I

5 MAYO 1933

Num. 5

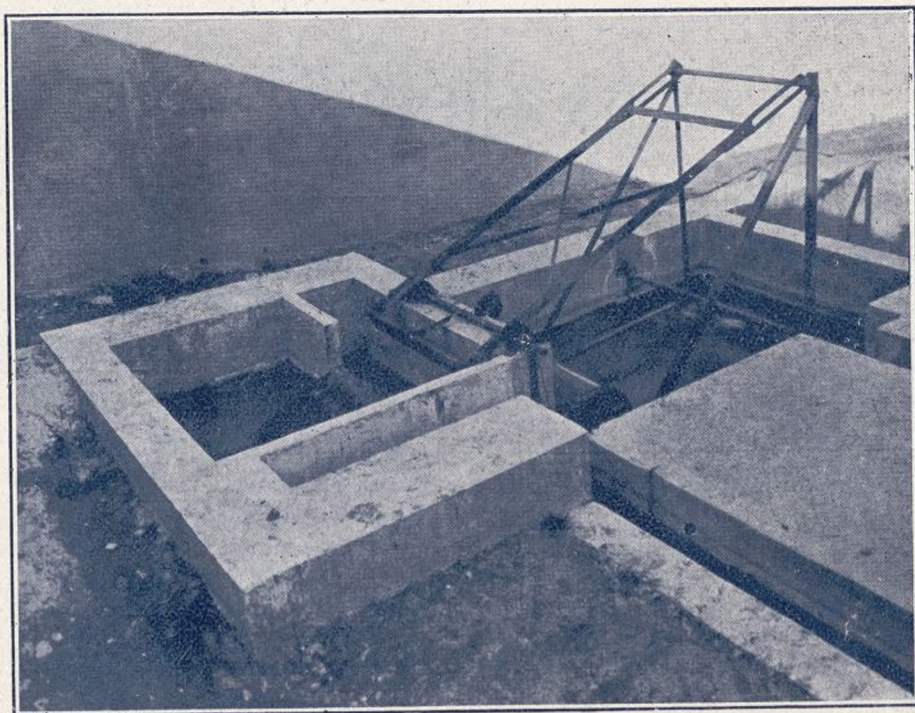

GUADARRAMA

Estación depuradora de aguas residuales

Ingeniero, D. Tomás Ardid

30
cents

Ayuntamiento de Madrid

LA TIENDA NUEVA

JOSE MARIA SUAREZ

(SUCESOR DE CELESTINO GONZALEZ)

// ULTRAMARINOS //
TOSTADERO DE CAFES

Teléfono 26

Carretera, 17
VILLALBA (ESTACION)

"INFORMACION MADRID"

ACREDITADISIMA AGENCIA DE NEGOCIOS
PROPORCIONA:

Servidumbre informada, de todas clases. Huéspedes estables y relaciones hospedajes. Pisos y Hoteles desalquilados y amueblados.

REALIZA:

Vigilancias particulares reservadísimas. Presentación de documentos en oficinas del Estado y particulares, etc. Todo con la mayor seriedad y economía.

UNICA CASA

Preciados, 33 :: MADRID :: Teléfono 13603

BEBED AGUA DE

SOLARES

Eau de table

Table water

DEPÓSITO Y OFICINAS:

Gómez de Baquero, 37

Teléfono 12644

MADRID



ROSA DE ORO

Peluquería de Señoras y Perfumería

Ondulación permanente, marcel y al agua

Servicio esmerado y económico

Pelucas y postizos

Agua de Colonia y Ron Quina, marca de la casa

En atención a esta Revista, al pagar los servicios haga mención de ella y le descontarán un diez por ciento.

Desengaño, 12 - Madrid

FONDA

Coloniales y Tejidos y Calzados

Esta casa es la más acreditada de toda la comarca.

HIJO DE CUESTA

Teléf. 9

Estación de Villalba



Feliciano González

Jabonería (Entre las carreteras de Coruña y La Granja)

TELEFONO 77

Taller de Reparaciones de Automóviles

Autógena, devanado de inducidos, reparación de todos los equipos eléctricos. Construcción de baterías y de maquinaria. Reparación de toda clase de motores de explosión y de aceites pesados.

Auto-grua, transporte

:- y servicio de taxis :-

JOSE GONZALEZ

TEJIDOS y PAQUETERIA y GENEROS DE PUNTO Y CALZADOS

CARRETERA, 15

ESTACION DE VILLALBA



el defensor de la sierra

REVISTA QUINCENAL LITERARIA Y DE NOTICIAS

SUSCRIPCION:		REDACCION Y ADMINISTRACION: Plaza de la Estación - FARMACIA Estación de Villalba En Madrid: Montero, 8 - Teléfono 12520	Director: Antonio Illera Administrador: Julio Camba Redactor Jefe: Sacul
Trimestre	1,50		
Número suelto	0,30		

NUMERO EXTRAORDINARIO

SUMARIO.—Plano de carreteras.—Guadarrama.—La Terraza.—Saneamiento y urbanización Guadarrama.—La gracia propia y ajena.—Sin rumbo fijo.—Fútbol.—Municipios y vecinos.—Chozas de la Sierra.—Conozcamos la Sierra.—Teatros Noticias.—Anuncios por palabras.

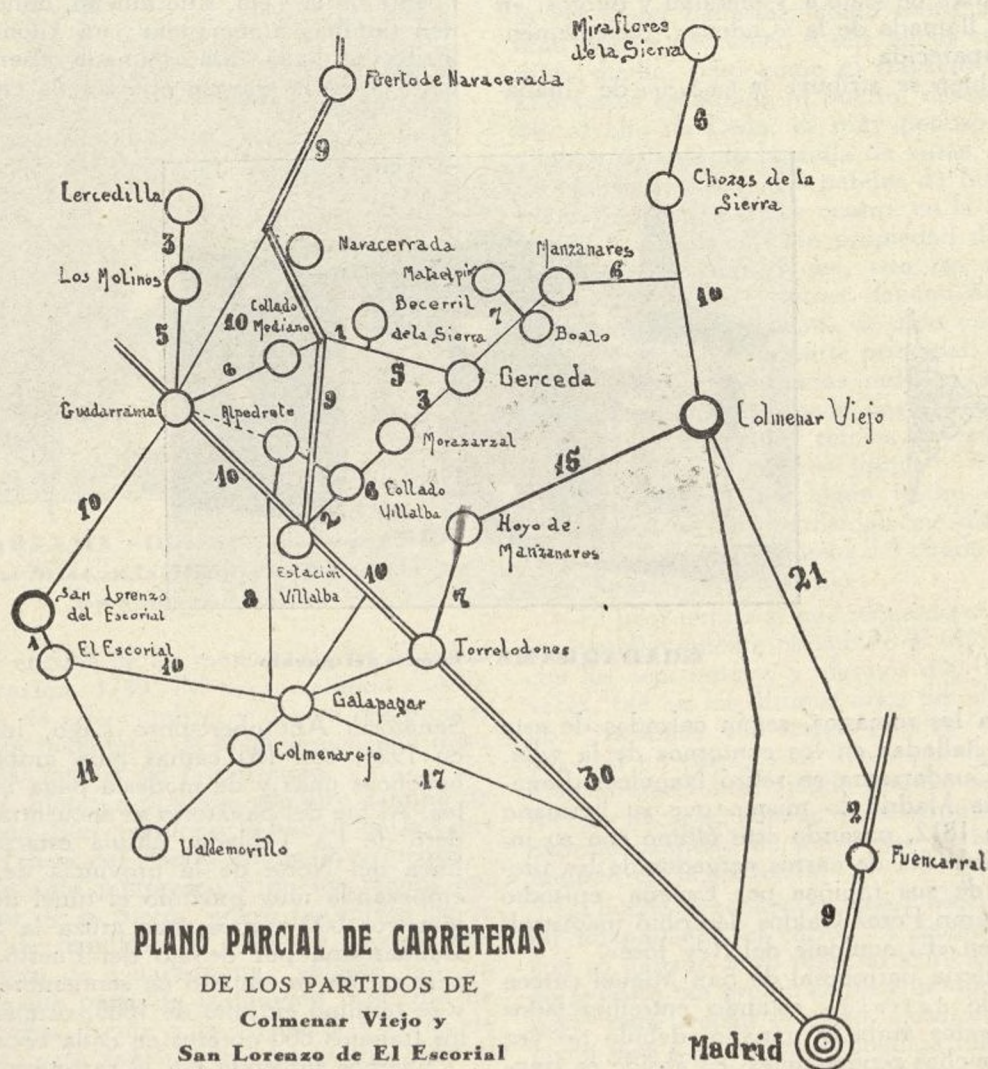



U A D A R R A M A



Hállase este pintoresco pueblo al pie de la sierra de su nombre en el Partido Judicial de San Lorenzo de El Escorial, con 2.119 habitantes de hecho y 1.665 de derecho. Es muy abundante en aguas, contándose en su término hasta 95 manantiales y fuentes, siendo la que se ve en la Puerta del Sol bastante notable por su estilo y construcción. Crúzanle los arroyos Cargantilla, Golienzo, Guaten y Navamedio. En sus montes abunda la caza menor y mayor de algunos corzos, lobos y zorras.

Es de fundación árabe, en el siglo X, tal vez al otro lado del río; pero al hacerse la carretera, en 1749, se corrió a ésta.

En 1268 Alfonso X mando poblarlo por segovianos.

En esta villa descansaban los Reyes cuando marchaban de viaje a Valladolid y Burgos, en la casa llamada de la «Cadena», recientemente desaparecida.

También se atribuye la fundación de Guada-

rrama por la altura en que está construída, dominando al pueblo; carece de culto, estando en ruinas.

En el pedestal de la cruz de piedra que se ve frente a la puerta se lee la fecha 1700.

Hoy se da culto en la nueva capilla construída, donde estuvo el antiguo Pósito y Paneras Reales. Su titular es San Miguel Arcángel.

A kilómetro y medio de La Alameda, y a la izquierda de la carretera de Los Molinos, se encuentra la colonia de Valdelasierra, donde existe un manantial de aguas sulfuradas, en la finca llamada Porquerizas. Esta colonia fué fundada por el benemérito doctor Federico Rubio.

Subiendo el Puerto de Guadarrama se encuentra, a la izquierda de la carretera, la Fuente de la Teja, sitio ameno, donde se reúnen familias a merendar; un kilómetro más arriba se halla otra, llamada Fuente de la Cruz, y en la margen opuesta, la entrada del



GUADARRAMA.—Fuente del pueblo

rrama a los romanos, según calzadas de este pueblo halladas en los contornos de la villa.

Por Guadarrama se retiró Napoleón Bonaparte de Madrid lo mismo que su hermano José en 1812, pasando este último con su interminable fila de carros cargados de los productos de sus rapiñas por España, episodio que el gran Pérez Galdós describió magistralmente en «El equipaje del Rey José».

La iglesia parroquial de San Miguel carece de estilo definido, estando entremezclados los aspectos árabe y romano, debido tal vez a sus muchas reparaciones. El ábside es francamente arábigo, y se dice fué primitiva mez-

Sanatorio Antituberculoso Lago, inaugurado en 1924, con 185 camas para ambos sexos, benéficas unas y de modesta paga las restantes. Al pie del Sanatorio se encuentra el apeadero de La Tablada, última estación de la línea del Norte de la provincia de Madrid, empezando muy próximo el túnel de dos kilómetros 600 metros, que cruza la Sierra de Guadarrama por debajo del Puerto, y cuya perforación se empezó en septiembre de 1884 y se terminó en julio de 1888, ocupándose en los trabajos 800 obreros en cada boca.

Sigamos subiendo por la carretera y encontraremos la segunda casilla de peones cami-

neros, llamada de La Pizarra. En su interior existe una gran cocina cuadrada, con el hogar en el centro, y cuyo alrededor, y adosadas a la pared, se ven unas gradas que servían de camastros, en otros tiempos que nevaba más, para los 80 obreros que limpiaban la carretera de nieve. Siguiendo la ascensión llegaremos al Puerto de Guadarrama, donde se ve el monumento que erigió Fernando VI en recuerdo de haber ganado la cima de la montaña con la carretera que a estas alturas llegó en 1749. Sirve de divisoria a la provincia de Madrid con Segovia, constando de pedestal, y un león que le corona, de piedra berroqueña. En el pedestal se lee la siguiente inscripción latina: «Fernando VI, padre de la Patria, hizo el camino para ambas Casti-

un par de horas entre la ida y la vuelta. No puede hacerse en coche, pudiendo utilizarse caballerías. Allí se encuentran los restos de una ermita y su espadaña, viéndose en frente un manantial llamado del «Can», al margen del arroyo de la Jarosa, muy caudaloso en invierno. Este paraje solitario y feraz es de los más bellos de la Sierra.

Altitud, 981 metros. Dista 49 kilómetros de Madrid por la carretera de la Coruña.

No quiero terminar la historia de este pueblo sin hacer mención de los «encuartes», ya que he tenido ocasión de ver la importancia que se les concedía.

Al quedar terminada la carretera, según manifestamos anteriormente, tomó gran incremento el transporte por los carros «matos», que hacían el recorrido desde varios pueblos de la provincia de Segovia a los de la de Madrid donde existen bodegas, Arganda, Morata, Navalcarnero, etc. Estos carros, de un sólo eje y sin ballestas, como todos conocéis, eran tirados por cinco o seis mulas como término medio, pero como el trayecto de ocho kilómetros de subida al puerto, desde el pueblo al alto de León, es muy penoso, enganchaban delante de la mula de varas, y detrás de las otras, una o dos parejas de bueyes, en tiempo normal, y tres o cuatro, en la época de nieves. Este ganado era propiedad del dueño de la fonda, edificio que, con las cocheras, corrales, establos y otras dependencias, llegó a ocupar una manzana de unas cuatro hectáreas de terreno. La parte principal, hoy convertida en fincas urbanas independientes, es la que parte de la Calzada hasta Teléfonos.

En los dos últimos tercios del siglo XIX perteneció a don Andrés Jipini.

Queriendo conocer algún hecho digno de mención sobre este particular, me dirigí a don Bienvenido Miranda, nieto del citado don Andrés Jipini, quien me dijo:

—El peor temporal que recuerdo en los años que cotidianamente he subido al alto de León con los «encuartes», y algunos días hasta tres veces, fué en los últimos años del siglo pasado. Subíamos con cinco parejas «encuartadas» en un carro, y al llegar por la recta de Madrid atascamos, siendo inútiles cuantos esfuerzos hacía el ganado para arrancar, por la enorme cantidad de nieve que se había acumulado en la carretera.

La noche se echaba encima y acordamos dejar abandonado el carro; el dueño, seguiría con su ganado y yo regresaría a casa. Quedé en avisarle tan pronto como el temporal amainase, para recoger el carro. Pasaron cuatro o cinco días y en nuestras cuadras más de cien mulas y de veinte carros estaban detenidos.



GUADARRAMA.—Distinguidas Sras. y bellísimas Srtas. en la centenaria alameda de tan pintoresco pueblo.

llas por encima de los montes, el año de nuestra salvación, 1749, IV de su reinado.» A la derecha de esta cumbre, y dentro del monte, existe un manantial de finas aguas, que dista unos 200 metros de la carretera.

En la dirección opuesta sale otro camino de herradura, que conduce a la Fuente de la Cierva, que dista del Puerto kilómetro y medio.

Como sitio pintoresco y de los menos explorados de la Sierra, citaré las ruinas de la ermita de San Bacario, a poco más de dos kilómetros de Guadarrama; sálgase por un camino que parte de la margen izquierda de la carretera, frente a la Alameda y cerca de la villa, para seguirlo sin desviación, que él mismo nos llevará a San Macario, tardándose

Amainó el temporal y nos dispusimos a emprender la penosa tarea de subir al León, pero, cual no sería nuestra sorpresa al ver que el carro había desaparecido, sorpresa que llegó al paroxismo al presentármese el carrero, a los dos días, con el ganado, creyendo que había recogido yo el carro.

El disgusto que se llevó el hombre al ver que había desaparecido, puede usted suponérselo. Dos días más tarde, subiendo al puerto con otros dos carros, atascamos en el mismo lugar. Dos horas nos llevamos luchando denodadamente hasta que pudimos arrancar, y la estupefacción nos llenó de asombro al ver que habíamos estado pasando varios días por encima del carro que fué totalmente cubierto por las nieves.

Inmediatamente avisé al dueño, y tres días después y con bastantes averías en el carro le desenganché mis bueyes en el «Alto de León».

Desde hace doce o catorce años que susti-

tuyeron los camiones a estos carros han desaparecido para siempre los encuarteres.

Por aparecer en otro lugar de la revista unas fotografías relativas a la estación depuradora construída recientemente no creo que sea necesario comentarlo nada más que la felicitación a sus vecinos por el nivel cultural que estas obras representan.

Sería ingratitud al tratar de Guadarrama no hacer mención de un preclaro hijo del pueblo, nos referimos al fallecido don Pedro Jipini, que en sus épocas de alcalde fué cuando, debido a sus grandes iniciativas y desvelos, empezó a tomar el incremento que actualmente tiene.

En cuanto a las autoridades actuales no hace falta ningún comentario; buena prueba de ello es la fotografía que ilustra la portada para darse cuenta de la labor que realiza.

ANTONIO CANTO

De todos los artículos son responsables sus autores - No se devuelven los originales que nos envíen

ANGINOL COVARRUBIAS

Combate anginas y afecciones de garganta en general

Resultados eficaces

De venta en todas las Farmacias de España

Frutería y Cacharrería
DE

Camilo Hernández

Las mejores frutas, inmenso surtido en cacharrería,

Estación de Villalba

Agente de Seguros
CELESTINO BRAVO
GUADARRAMA

FARMACIA DE LA
Hija de Vázquez
Guadarrama

ACREDITADA LECHERIA
de
Bienvenido Miranda
Calzada, 3 Guadarrama

LA OCTAVA
Comestibles finos
VICENTE SANCHEZ
Especialidad en garbanzos de Castilla
Plaza del Doctor Martínez Manrique, 5
Teléfono 17
GUADARRAMA

CASA CONEJO - COMESTIBLES FINOS
Fiambres y comidas de encargo
Teléfono 24 Carretera, 63
GUADARRAMA

LA TERRAZA. - Guadarrama

Dados los tiempos modernos por que atravesamos, lo primero que se nos ocurre a los informadores para enriquecer nuestras publicaciones cuando proyectamos algún trabajo, es dirigir nuestros pasos a todos aquellos industriales o comerciantes que por el aspecto de sus establecimientos, denotan mayores progresos dentro de su gremio, ya que siempre van unidos a la selección de los géneros que expenden.

Al llegar a Guadarrama, fuimos visitando a los dueños de los establecimientos más importantes, y al tocarle su turno a LA TERRAZA, nos quedamos sorprendidos ante el coquetón edificio donde está instalado el Restaurant y Café-Bar de este nombre; estilo... flores... todo nos hacía la sensación de estar en una capital andaluza, a él encaminamos nuestros pasos para apagar la sed y orientarnos.

Requerimos a su propietario D. José Cruz, y entre sorbo y sorbo de cerveza, acompañado de riquísimos y sabrosos aperitivos, nos estuvo explicando interesantes episodios de su vida.

Fué de muy joven torero, un gran torero, «Venterito de Jaén», y si por amor propio a su profesión conquistaba a los públicos, de los que fué su ídolo, jugándose la vida, como lo demuestra el que en una corrida regía lo incapacitó un toro para seguir toreando, no nos debe de extrañar que al venir a este pueblo por recomendación facultativa para restablecerse, haya puesto también todo su amor propio para conseguir conquistar a los clientes, hasta el punto de estar satisfechísimo, pues cuenta entre ellos a la mayoría del pueblo y de Madrid, son asiduos comensales tanto en verano como en invierno. Muchos tienen la costumbre de avisarle desde Madrid al 30 de Guadarrama para que les tenga preparada la comida, otros que no tienen coche, van directamente en el tren hasta Collado Mediano, en donde saben que el coche de línea de su propiedad que tiene desde Guadarrama a este pueblo no falta a ningún tren.

Para terminar diremos que en vista de la amabilidad con que nos acogió, resolvimos quedarnos a almorzar en su casa, no sin antes pedirle autorización para sacar una fotografía, que con gusto publicamos entre el texto de esta información, para que los lectores que no conozcan LA TERRAZA, se den una idea de ella y los que la conocen que la recuerden con simpatía.

No nos arrepentimos de quedarnos a almorzar, pues por 5,50 pesetas nos sirvieron un succulento almuerzo. En cualquiera otro sitio nos hubieran cobrado 10 pesetas que es lo que él cobra por la pensión completa.



Lectores: Si quereis disfrutar de las delicias de la Sierra gastando poco dinero, id a pasar unos dias a Guadarrama, hospedándoos en

LA TERRAZA

No necesitais señas, no teneis que preguntar a nadie, ella sola os dirá quien es.

La Terraza Acreditadísimo Restaurant Café-Bar
propiedad de D. JOSE CRUZ.

Ayuntamiento de Madrid

Saneamiento y Urbanización. Guadarrama

Los simpáticos pueblos de la Sierra se van ya convenciendo de que para atraer al veraneante no basta proporcionarle casa y hermosos horizontes, pues la sociedad moderna, que tanto se preocupa de la higiene, busca todos aquellos elementos que contribuyan a la sanidad de la localidad donde haya de pasar las vacaciones del estío, y por tanto elige entre todos esos pintorescos pueblos, los que pudiéramos llamar más modernizados. Ciegos serán los Ayuntamientos que no lo comprendan así y se convencerán por triste y dolorosa experiencia, cuando vean mermadas y reducidas sus colonias veraniegas, colonias que será imposible reconquistar, porque otros pueblos más comprensivos habrán sabido atraérselas.

Uno de los pueblos que marcha a la cabeza en ese sentido es Guadarrama, el cual, con su Ayuntamiento entusiasta de la higiene y del progreso, ha construido un alcantarillado completamente moderno, con estación depuradora por cloro, lo que garantiza completamente la evitación de contaminaciones y suprime el peligro de epidemias, como las tíficas y coléricas, que tanto estrago pueden causar en esos lugares.

La estación depuradora, puesta en servicio hace siete meses y que funciona con toda regularidad, consta de un tanque de sedimentación y un aparato dosificador de cloro, con lo cual las aguas residuales que vierten en el río son claras e inocuas por completo.

Otra mejora con que contará este verano



Estación Depuradora de aguas residuales de Guadarrama

De izquierda a derecha: Guarda Municipal; D. Julio González; Concelal, D. Fidel Sanz; Segundo Teniente de Alcalde, D. Juan Brasas; Contratista de las obras, D. Pedro Méndez; Alcalde D. Diego Sánchez; Ingeniero, D. Tomás Ardid; Ayudante, D. Andrés Fernández y Fontanero Municipal encargado de la Estación.

Guadarrama será la de haber aumentado considerablemente el caudal de aguas potables, para lo cual van a empezar en seguida las obras de una nueva captación de aguas, de lo alto de la Sierra, aguas purísimas y cristalinas que permitirán dotar al vecindario de tanta agua como quiera el más exigente.

Quedará por tanto Guadarrama provisto de los dos elementos más precisos para la higiene de un pueblo, que son: agua y alcantarillado; y estos dos elementos, además en forma completamente moderna, pues respecto al alcantarillado hay que advertir que son pocas las poblaciones en España que poseen esta-

ción depuradora, siendo Madrid una de las capitales que en la actualidad carece de ella, si bien va a ser muy pronto un hecho su construcción.

De desear sería que el ejemplo de Guadarrama cundiese, para que nuestra Sierra fuese un modelo de sanidad e higiene, y que con ello se evitase que los efectos de los aires puros sobre el organismo quedasen contrarrestados por la falta de higiene y, en cambio, de ese otro modo se complementarían felizmente para la salud de sus habitantes.

TOMÁS ARDID
Ingeniero

LA GRACIA PROPIA Y AJENA

¿Y mi novio?, a don Gaspar
preguntóle Encarnación.
—Me figuro que ha de estar
en el tiro de pichón.
—¡Ay, me lo van a matar!

*

Porque el niño Jorge Rejas
no se supo la lección,
su padre, Pantaleón,
le dió un buen tirón de orejas.
Y (esto no es que yo lo forje)
aun dice su esposa Justa
que a su esposo no le gusta
tirar de la oreja a Jorge.

*

A un procurador de oficio
le dijo el patán José:
—Como me citen a juicio,
mi hombre bueno será usted.
—¡Yo hombre bueno! Sí, a fe mía;
yo ya me entiendo, señor:
para hombres buenos, hoy día,
cuanto más malos mejor.

*

LA CARAMBOLA

Pasando por un pueblo un maragato
llevaba sobre un mulo, atado, un gato,
al que un chico, mostrando disimulo,
le asió la cola por detrás del mulo.
Herido el gato, al parecer sensible,
pególe al macho un arañazo horrible;
y herido entonces, el sensible macho
pegó una coz y derribó al muchacho.
*Es el mundo, a mi ver, una cadena
do, rodando la bola,
el mal que hacemos en cabeza ajena
refiutje en nuestro mal, por carambola.*
CAMPOAMOR

*

EPIGRAMA

De albañil era peón
un tal llamado Darío,
hombre de corazón frío,
pero, al fin, de corazón.
Ayudando a un compañero,
de su oficio, en las faenas,
dos capazas de cal, llenas,
éste le volcó al primero.
Y no se enfadó; ¡al contrario!

dijo con tono jovial:
—Con Darío y con la cal
me transformo en Cal-en-Darío.
Fernando Salazar.

*

EPIGRAMA

A la apasionada Inés
le gusta bailar la jota
y crispada y convulsiva
se pone cuando la tocan.
José Rodríguez

*

COMIQUERIAS

Explicando el reloj a Juana Heredia
la pregunta Fermín Terrascará:
—Si dos cuartos componen una media,
la mitad de una media, ¿qué será?
Y Juana, sin turbarse, le responde
ligera a don Fermín:
—La mitad de una media, bien zurcida,
resulta un calcetín.
Fernando Luque

*

EN CASA DE UN OPTICO

—¿Podría darme unas gafas?
El dependiente pregunta al comprador:
—Los cristales, ¿quiere que sean Zeiss?
Y el cliente, sorprendido, le contesta:
—No, ¡hombre! Con dos tengo bastante.

CONCURSO

Solución a los pasatiempos del número anterior.

N.º 5 Mariano

N.º 6 José Mesejo

En el próximo número aparecerá otro concurso y los nombres de las personas que lo han acertado, así como el del agraciado con el décimo de la Lotería.

Como al cerrar este número, aparte de unos de Madrid, no hemos recibido de más pueblos que de Valdemorillo las soluciones completas, pensamos dirigirnos a las Autoridades de dicho pueblo para que con todas las formalidades sean ellas las que se tomen la molestia de celebrar el sorteo.

Aun cuando por error de imprenta, en el pasatiempo número 6, ponía «cifras» en vez de «sílabas» el buen criterio de los aficionados lo han interpretado bien.

Fábrica de Quesos de RAMON CEDREROS

Exportación directa

Pida precios y comprará V. bien y buena clase

Colmenar Viejo (Madrid) Teléfono 24

Calle de Pedro López, 30



SIN RUMBO FIJO

Por ANTONIO CANTÓ



Del relativamente escaso número de años transcurridos desde que se despertó en Madrid la franca afición a la Sierra del Guadarrama en sus diferentes estribaciones, hasta la fecha actual, tampoco ha sido escaso el número de plumas que han roto una lanza para cantar sus bellezas o describir sus más recónditos pormenores en folletos, revistas o libros. Su proximidad a Madrid, acortada de día en día por los progresivos y cómodos medios de locomoción, la han puesto al alcance de todos los ciudadanos, siendo raro el que a estas alturas no haya revitalizado sus pulmones con el balsámico néctar de sus pinares y la atmósfera ozonizada de sus cumbres.

El montañismo en nuestra sierra ya fué practicado, si el cruzarla así puede llamarse, por Juan Ruiz, el Arcipreste de Hita, en el siglo XIV, describiendo pasos y aspectos de estas montañas en tonadillas y cantares que con satírico donaire propio de su humor socarrón, nos legó en el «Libro del buen Amor».

Por la misma época fué visitada por el rey Alfonso XI, según reza en el «Libro de la Montería», de dicho monarca, aunque más bien se desprende de su lectura que, a la contemplación de estas montañas, antepone su desmedida afición cinegética.

En el siglo XIX, y ya en sus postrimerías, don Casiano de Prado hace un detallada y minuciosa descripción física y geológica de toda la provincia de Madrid, y en especial de la Sierra de Guadarrama. Pero es a primeros del siglo actual cuando empieza a despertar la verdadera afición a la sierra, que es visitada y explorada cuando no existen caminos ni medios adecuados, con más peligros que goces y encantos, siendo estos primeros exploradores los que con su tenaz entusiasmo abrieron los rumbos de una nueva modalidad de la vida ciudadana: la afición a la sierra, que tantos prosélitos ha hecho.

Como a ti, lector, por el mero hecho de estar leyendo estas páginas te considero como uno de estos aficionados, permíteme que a modo de película cinematográfica hagamos una excursión a cualquier punto de nuestra hermosa Sierra; tal como... a la Pedriza de Manzanares el Real.

Saliendo de Madrid por la carretera de Francia, y después de cruzar panoramas por demás conocidos, pronto salvaremos los once kilómetros que nos separa de Fuencarral, cuyo caserío, asentado sobre suave colina, presenta buena edificación, donde los escudos solariegos no escasean, pues su fundación data del siglo XII.

Aquí residieron los cazaderos de la Real Casa, por lo que muchos monarcas, desde Felipe IV, le otorgaron privilegios.

En su iglesia parroquial se venera el Cristo de la Vera-Cruz, cuya imagen encontró Carlos V colgada de un árbol y atravesada de un arcabuzazo, en una batalla que daba, en término de Mulhberg, en los Países Bajos. En 1556 la trajo consigo a España, dejándola en El Pardo, cuando se retiró a Yuste, pasando en 1565 al sitio en que hoy se conserva.

Raro aspecto de observatorio o de panteón familiar ofrece a la salida de Fuencarral la ermita de Lourdes, que por lo demás no tiene nada digno de mención en su interior.

Dos kilómetros más de buena carretera, y dejamos la de Francia para continuar a la izquierda por la de Miraflores, pero antes observaremos en esta bifurcación, por su izquierda, el convento-ermita de Valverde, donde es tradición que pasó la noche del 25 de febrero de 1669 el padre Nittard, confesor de la reina María Ana de Austria, madre del hechizado Carlos, cuando tuvo que abandonar Madrid en su huida precipitada a Roma.

A la izquierda del atrio de esta ermita se ve pequeña capilla que guarda una imagen de la Virgen de la Guía, llamada así por lucir en su cupulita acristalada una luz que servía de guía a los caminantes.

Habitaron el convento Dominicos, Trapenses y señoras comendadoras de Calatrava. La iglesia, espaciosa y de una sola nave, pertenece al Renacimiento, y la capilla del lado derecho del altar mayor es corintia, viéndose en uno de los altares un pabellón de escayola tan admirablemente hecho que a la vista parece tela. A la derecha de este altar hay una puerta que comunica con el cementerio que fué de los frailes.

El príncipe Carlos, hijo de Felipe II, regaló algunas de las imágenes que guarda, y que estaban destinadas al Monasterio del Escorial.

A los lados del altar mayor hay simuladas dos puertas, que dan al panteón de los marqueses de Murillo, cuadrada estancia, de paredes estucadas, con un altar al fondo. En el centro se ven seis sepulcros de grandes y negras lápidas con escudos e inscripciones.

La sacristía, bastante espaciosa, ostenta tres buenas pinturas en el techo: «La aparición de la Virgen en la retama», «San Francisco» y «Santo Domingo de Guzmán».

La Virgen titular es de las imágenes más antiguas que llegaron a España, remitida por San Pedro. Durante la invasión árabe, fué escondida por los naturales en el mismo sitio

que ocupa un pozo que se ve en la nave de la iglesia, en cuyo lugar estuvo por espacio de 527 años, hasta que el 25 de abril de 1242 fué descubierta en una retama por unos pastores, siéndole allí mismo erigida una ermita que luego se transformó en el templo actual.

Entre sus más destacados y fieles devotos tuvo a Felipe II, quien en 1588 colocó bajo su protección la Armada Invencible, deshecha por furiosos temporales en las costas británicas.

La romería se verifica el 25 de abril, siendo costumbre añeja en ese día dar pan y queso a todo el que lo solicita de los santeros.

Continuemos el camino, y entrando con la carretera en el monte de Valdelatas, disfrutaremos de un ameno paisaje, cubierto de encinas, jarales y tomillos. Aquí se construyó en 1917 el sanatorio antituberculoso de su nombre, cerca del cual se encuentra el Tiro de pichón, y el nuevo hospicio de Madrid o colegio de Pablo Iglesias, cuya primera piedra fué colocada en agosto de 1925.

Llegamos después a otro lugar que anteriormente perteneció al monte del Pardo: es el Castillo y Dehesa de Viñuelas, viéndose su entrada a la derecha del camino.

En el reinado de Sancho IV el Bravo (1285) hízose cesión de Viñuelas (que entonces pertenecía al Real de Manzanares) a García López de Sayavedra, vecino de Madrid, pasando posteriormente a la Orden de Santiago. Entonces los marqueses de Santillana, que eran dueños del Real de Manzanares, Colmenar Viejo y términos limítrofes, dentro de los cuales se hallaba Viñuelas, armaran pleito con los de la Orden, la cual se escudaba tras de los títulos que los reyes habían hecho a los primeros poseedores. Más de dos siglos duraron los pleitos, sucediéndose muertes, incendios y otros desagradables sucesos, hasta que vinieron en transigir el 21 de septiembre de 1535 cediendo el duque en sus derechos sobre Viñuelas.

Muchos cambios se sucedieron hasta que en 1751 lo compró Fernando VI para agregarlo al Real Sitio del Pardo, hasta que en la época de la revolución de 1870 fué vendido en pública subasta al marqués del Campo, comprándola a su vez a un hijo de éste el actual marqués de Santillana.

Esta posesión, de 11.000 fanegas, está cercada de una tapia de 40 kilómetros de perímetro. Es llamada vulgarmente «El ladrón del Pardo», pues toda la caza que de aquel monte escapa viene a pacer la fresca hierba de los arroyos que la cruzan. Está dividida en ocho cuarteles: «Salto del Lobo», «Castillo», «Navarroldán», «Bodonál», «Cerro del Toro», «Tres cantos», «Valdealcalá» y «Valdelama-

sa». Tiene monte alto y bajo, encina y pasto; en sus arroyos crecen álamos blancos y negros, chopos, vardaguera, carrizo, fresno, robles, espinos, tomillos, romeros, etc. Abundan los corzos, conejos, perdices, liebres, palomas torcazes y águilas.

El castillo actual se hizo donde estaba emplazada la antigua fortaleza que defendió aquellos parajes durante la Reconquista. En su fachada de honor se esculpieron las armas del mayorazgo de la Corborana, vínculo de la casa del marqués de la Breña, concluyéndose la edificación a principios del siglo XVIII. El interior está exquisitamente decorado y amueblado con fastuosidad.

Continúa la carretera en sinuosas ondulaciones, presentándose al fondo la perspectiva del gran afiteatro de la sierra, en cuyas laderas se alzan sus lindos pueblecitos saturados de sol y aire.

Hemos corrido 31 kilómetros desde nuestra partida hasta llegar a este pueblo de Colmenar Viejo, que vemos extenderse en la quebrada falda de una colina.

(Continuará.)



Una demostración de que no estamos muy conformes con el axioma «lo bueno abunda poco» es este grupo de Srta. de la Estación de Villalba. Son muchas y a cual más bonita, bueno, hay unos chicos que no nos gustan.

JOYERIA - PLATERIA
ALEJANDRO G. ASSIN
CARRETAS, 3
TELEFONO 14230 MADRID



SIN RUMBO FIJO

Por ANTONIO CANTÓ



Del relativamente escaso número de años transcurridos desde que se despertó en Madrid la franca afición a la Sierra del Guadarrama en sus diferentes estribaciones, hasta la fecha actual, tampoco ha sido escaso el número de plumas que han roto una lanza para cantar sus bellezas o describir sus más recónditos pormenores en folletos, revistas o libros. Su proximidad a Madrid, acortada de día en día por los progresivos y cómodos medios de locomoción, la han puesto al alcance de todos los ciudadanos, siendo raro el que a estas alturas no haya revitalizado sus pulmones con el balsámico néctar de sus pinares y la atmósfera ozonizada de sus cumbres.

El montañismo en nuestra sierra ya fué practicado, si el cruzarla así puede llamarse, por Juan Ruiz, el Arcipreste de Hita, en el siglo XIV, describiendo pasos y aspectos de estas montañas en tonadillas y cantares que con satírico donaire propio de su humor socarrón, nos legó en el «Libro del buen Amor».

Por la misma época fué visitada por el rey Alfonso XI, según reza en el «Libro de la Montería», de dicho monarca, aunque más bien se desprende de su lectura que, a la contemplación de estas montañas, anteponía su desmedida afición cinegética.

En el siglo XIX, y ya en sus postrimerías, don Casiano de Prado hace un detallada y minuciosa descripción física y geológica de toda la provincia de Madrid, y en especial de la Sierra de Guadarrama. Pero es a primeros del siglo actual cuando empieza a despertar la verdadera afición a la sierra, que es visitada y explorada cuando no existen caminos ni medios adecuados, con más peligros que goces y encantos, siendo estos primeros exploradores los que con su tenaz entusiasmo abrieron los rumbos de una nueva modalidad de la vida ciudadana: la afición a la sierra, que tantos prosélitos ha hecho.

Como a ti, lector, por el mero hecho de estar leyendo estas páginas te considero como uno de estos aficionados, permíteme que a modo de película cinematográfica hagamos una excursión a cualquier punto de nuestra hermosa Sierra; tal como... a la Pedriza de Manzanares el Real.

Saliendo de Madrid por la carretera de Francia, y después de cruzar panoramas por demás conocidos, pronto salvaremos los once kilómetros que nos separa de Fuencarral, cuyo caserío, asentado sobre suave colina, presenta buena edificación, donde los escudos solariegos no escasean, pues su fundación data del siglo XII.

Aquí residieron los cazaderos de la Real Casa, por lo que muchos monarcas, desde Felipe IV, le otorgaron privilegios.

En su iglesia parroquial se venera el Cristo de la Vera-Cruz, cuya imagen encontró Carlos V colgada de un árbol y atravesada de un arcabuzazo, en una batalla que daba, en término de Mulhberg, en los Países Bajos. En 1556 la trajo consigo a España, dejándola en El Pardo, cuando se retiró a Yuste, pasando en 1565 al sitio en que hoy se conserva.

Raro aspecto de observatorio o de panteón familiar ofrece a la salida de Fuencarral la ermita de Lourdes, que por lo demás no tiene nada digno de mención en su interior.

Dos kilómetros más de buena carretera, y dejamos la de Francia para continuar a la izquierda por la de Miraflores, pero antes observaremos en esta bifurcación, por su izquierda, el convento-ermita de Valverde, donde es tradición que pasó la noche del 25 de febrero de 1669 el padre Nittard, confesor de la reina María Ana de Austria, madre del hechizado Carlos, cuando tuvo que abandonar Madrid en su huida precipitada a Roma.

A la izquierda del atrio de esta ermita se ve pequeña capilla que guarda una imagen de la Virgen de la Guía, llamada así por lucir en su cupulita acristalada una luz que servía de guía a los caminantes.

Habitaron el convento Dominicos, Trapenses y señoras comendadoras de Calatrava. La iglesia, espaciosa y de una sola nave, pertenece al Renacimiento, y la capilla del lado derecho del altar mayor es corintia, viéndose en uno de los altares un pabellón de escayola tan admirablemente hecho que a la vista parece tela. A la derecha de este altar hay una puerta que comunica con el cementerio que fué de los frailes.

El príncipe Carlos, hijo de Felipe II, regaló algunas de las imágenes que guarda, y que estaban destinadas al Monasterio del Escorial.

A los lados del altar mayor hay simuladas dos puertas, que dan al panteón de los marqueses de Murillo, cuadrada estancia, de paredes estucadas, con un altar al fondo. En el centro se ven seis sepulcros de grandes y negras lápidas con escudos e inscripciones.

La sacristía, bastante espaciosa, ostenta tres buenas pinturas en el techo: «La aparición de la Virgen en la retama», «San Francisco» y «Santo Domingo de Guzmán».

La Virgen titular es de las imágenes más antiguas que llegaron a España, remitida por San Pedro. Durante la invasión árabe, fué escondida por los naturales en el mismo sitio

que ocupa un pozo que se ve en la nave de la iglesia, en cuyo lugar estuvo por espacio de 527 años, hasta que el 25 de abril de 1242 fué descubierta en una retama por unos pastores, siéndole allí mismo erigida una ermita que luego se transformó en el templo actual.

Entre sus más destacados y fieles devotos tuvo a Felipe II, quien en 1588 colocó bajo su protección la Armada Invencible, deshecha por furiosos temporales en las costas británicas.

La romería se verifica el 25 de abril, siendo costumbre añeja en ese día dar pan y queso a todo el que lo solicita de los santeros.

Continuemos el camino, y entrando con la carretera en el monte de Valdelatas, disfrutaremos de un ameno paisaje, cubierto de encinas, jarales y tomillos. Aquí se construyó en 1917 el sanatorio antituberculoso de su nombre, cerca del cual se encuentra el Tiro de pichón, y el nuevo hospicio de Madrid o colegio de Pablo Iglesias, cuya primera piedra fué colocada en agosto de 1925.

Llegamos después a otro lugar que anteriormente perteneció al monte del Pardo: es el Castillo y Dehesa de Viñuelas, viéndose su entrada a la derecha del camino.

En el reinado de Sancho IV el Bravo (1285) hízose cesión de Viñuelas (que entonces pertenecía al Real de Manzanares) a García López de Sayavedra, vecino de Madrid, pasando posteriormente a la Orden de Santiago. Entonces los marqueses de Santillana, que eran dueños del Real de Manzanares, Colmenar Viejo y términos limítrofes, dentro de los cuales se hallaba Viñuelas, armaron pleito con los de la Orden, la cual se escudaba tras de los títulos que los reyes habían hecho a los primeros poseedores. Más de dos siglos duraron los pleitos, sucediéndose muertes, incendios y otros desagradables sucesos, hasta que vinieron en transigir el 21 de septiembre de 1535 cediendo el duque en sus derechos sobre Viñuelas.

Muchos cambios se sucedieron hasta que en 1751 lo compró Fernando VI para agregarlo al Real Sitio del Pardo, hasta que en la época de la revolución de 1870 fué vendido en pública subasta al marqués del Campo, comprándola a su vez a un hijo de éste el actual marqués de Santillana.

Esta posesión, de 11.000 fanegas, está cercada de una tapia de 40 kilómetros de perímetro. Es llamada vulgarmente «El ladrón del Pardo», pues toda la caza que de aquel monte escapa viene a pacer la fresca hierba de los arroyos que la cruzan. Está dividida en ocho cuarteles: «Salto del Lobo», «Castillo», «Navarroldán», «Bodonál», «Cerro del Toro», «Tres cantos», «Valdealcalá» y «Valdelama-

sa». Tiene monte alto y bajo, encina y pasto; en sus arroyos crecen álamos blancos y negros, chopos, vardaguera, carrizo, fresno, robles, espinos, tomillos, romeros, etc. Abundan los corzos, conejos, perdices, liebres, palomas torcaces y águilas.

El castillo actual se hizo donde estaba emplazada la antigua fortaleza que defendió aquellos parajes durante la Reconquista. En su fachada de honor se esculpieron las armas del maycrazgo de la Corborana, vínculo de la casa del marqués de la Breña, concluyéndose la edificación a principios del siglo XVIII. El interior está exquisitamente decorado y amueblado con fastuosidad.

Continúa la carretera en sinuosas ondulaciones, presentándose al fondo la perspectiva del gran afiteatro de la sierra, en cuyas laderas se alzan sus lindos pueblecitos saturados de sol y aire.

Hemos corrido 31 kilómetros desde nuestra partida hasta llegar a este pueblo de Colmenar Viejo, que vemos extenderse en la quebrada falda de una colina.

(Continuará.)



Una demostración de que no estamos muy conformes con el axioma «lo bueno abunda poco» es este grupo de Srta. de la Estación de Villalba. Son muchas y a cual más bonita, bueno, hay unos chicos que no nos gustan.

JOYERIA - PLATERIA
ALEJANDRO G. ASSIN
CARRETAS, 3
TELEFONO 14230 MADRID

FUTBOL

(Continuación)

Una de ellas consistía en establecer la de la escuela de «Rugby», pretendiéndose reglamentar la validez de correr con el pelotón en las manos y coger al adversario que lo llevase. Las puertas consistían en dos postes de 7,36 m., sin larguero, y lograbanse los tantos al pasar la pelota entre dichos postes, sin altura limitada, como asimismo el implantar otras reglas, que subsisten aún, en el llamado juego de «Rugby», o simplemente «rugby».

La otra, por cierto, más numerosa, deseaba el juego más moderado y, por lo tanto, menos violento y peligroso, no permitiéndose correr con la pelota en las manos, zancadillear ni dar puntapiés al adversario.

Los defensores de esta segunda tendencia fundaron la «Foot-ball Asociación» el año 1878.

Esta forma de juego fué sufriendo una serie de modificaciones, pasando muy pronto al continente, donde con gran rapidez fué creando adeptos, volviéndose a introducir, con dicho motivo, nuevas reformas en el reglamento.

No se poseen datos concretos de la fecha ni región donde dió comienzo el fútbol hispano; existiendo la creencia de que fué en Barcelona. Enrique Peris de Vargas señala la fecha de 1892 cuando primeramente se jugó en Madrid, en los altos del Hipódromo.

Angel Martín Santos

De pie:

Equipo de futbol de la Estación de Villalba

Sentado:

Equipo de Moralarzal



El domingo día 23, a las cuatro y media de la tarde, se celebró en Villalba un interesante partido amistoso entre el primer equipo de la localidad, «El Defensor de la Sierra, F. C.», y un equipo del vecino pueblo de Moralarzal.

A la hora de empezar el campo se halla bastante concurrido, sobre todo por chicas «guapas de verdad» que, con su presencia, quieren dar más esplendor a la contienda.

Efectúa el saque inicial el equipo forastero.

Después de un asedio constante a la puerta de Moralarzal y en una jugada personalísima de Santos, pasa excelentemente a Mario, que introduce el balón en la meta, de un buen choot, siendo anulado por encontrarse éste fuera de juego.

Pocos minutos más tarde, en una defensa desesperada, el back izquierdo de Moral sujeta la pelota con un brazo, siendo castigado con penalty, que tirado por Barquín rechaza el poste y tocando la pelota ligeramente otro jugador, va a parar nuevamente a los pies del propio Barquín consiguiendo el primer goal para su equipo.

No tardan mucho en volver a dominar los locales, anulándose un buen tiro de Alvarez por fuera de juego de Mario. Los jugadores de Villalba increpan a éste, porque, apesar de estar jugando bien, malogra todas las jugadas de su línea delantera, por su colocación absurda.

Nuevos avances, ahora por el ala izquierda, creando Ramírez (aunque muy nervioso) varias situaciones peligrosas para los forasteros.

Reacciona el equipo de Moralarzal y consiguen llegar a los dominios Del Oso; pero éste se luce parando un fuerte tiro de Emilio, terminando poco después el primer tiempo.

Da comienzo el segundo tiempo imponiéndose desde los primeros momentos Villalba, con intervención constante del guardameta forastero, que tiene más voluntad y suerte que acierto, perdiendo una magnífica ocasión de marcar Santos, al caerse aquél, y perdiendo la pelota ante su propio marco.

Cambios de puestos en el equipo forastero sin resultado práctico; no obstante, consiguen llegar a la puerta de Villalba, pero Del Oso, con valentía, aleja el peligro después de una buena parada, saliendo rebotado.

Buena actuación de los medios locales que cortan bien por alto. Recoge el balón Mario, que pasa al extremo derecha, centrando éste desde la misma esquina, interceptando el balón con ambas manos un defensa forastero por creer había salido fuera. Se

castiga con penalty, tirado por Alvarez I (con aplausos de los espectadores) lentamente a las manos del portero.

No tardan mucho en conseguir un nuevo tanto por mediación de Alvarez, de un certero choot por un ángulo, que el portero ni se entera.

Varias jugadas sin importancia, terminando poco después el partido con el resultado de 3-0 a favor del equipo local.

ALINEACIONES

Moralzarzal:

Alonso
González González Sanz
Balandín S. González L. Martínez
A. Martínez Emilio Natalio Requera

El Defensor de la Sierra:

Del Oso
A. Pérez D. Ortez
C. Alonso J. Cortés F. Barquín
M. Ramírez, J. Alvarez, M. Camba, M. Santos,
P. Alvarez.

Se distinguieron por Moralzarzal:

Emilio y Balandín.

Por «El Defensor de la Sierra, F. C.»:

F. Barquín Santos, Camba y Ortez.

«La Urbana y el Sena»

Industriales, comerciantes y propietarios, la nueva Ley de Accidentes del Trabajo que está en vigor desde el 1. de Abril, obliga a asegurara vuestro personal. Dirigiros con vuestras proposiciones al Agente de la Compañía en el partido

JULIO MARTIN Y GUZMAN, SOLEDAD, 7 (COLMENAR VIEJO)

Campeonato de sociedades no federadas

Patrocinado por esta revista se tratará de la organización de un *campeonato de sociedades no federadas* de Villalba y otros pueblos comarcales.

Para ello requerimos a todos los entusiastas de los pueblos de la Sierra con el fin de:

1.º Constituirse en sociedades deportivas bajo una denominación y determinación de colores del pantalón y jersey.

2.º Inscripción como tales sociedades, mediante una pequeña cuota para costear los gastos que originasen el citado campeonato y que se habría de fijar de conformidad con todas las sociedades participantes.

3.º Nombramiento de un Comité constituido por elementos directivos de las Sociedades inscritas, que radicarían en Villalba.

4.º Una vez nombrado el Comité se redactarían las bases por las que habría de regirse el campeonato.

Entre otras se fijarán:

- a) Cuantía de la cuota de inscripción.
- b) Formación del calendario mediante sorteo.
- c) Establecimiento de las eliminatorias.
- d) Modo de celebrarse los partidos.
- e) Habilitación de campos útiles, para la celebración de los mismos.
- f) Fichas de los jugadores.
- g) Número de jugadores que podrán inscribirse.
- h) Fijar los castigos que se impondrían a las Sociedades que se retirasen del campeonato una vez inscritas.

Por medio de EL DEFENSOR DE LA SIERRA, recabaríamos de los industriales, a quienes afectan directamente la lectura de esta revista, por su desinteresada labor en pro de sus intereses, el allegar los fondos necesarios para la adquisición de una *copa para el equipo campeón y otra para el subcampeón*, a más de *medallas* para el equipo clasificado en primer lugar.

Creemos con sinceridad que con buena voluntad por parte de todos nos ayudaréis a llevar a cabo este torneo; agradeciendo grandemente vuestra cooperación como así mismo el remitir a esta Revista, todas aquellas iniciativas que creais oportunas y puedan servir de una orientación sana y deportiva.

Madrid, 27 de Abril 1933.

A. M. S.



MUNICIPIOS Y VECINOS



Guadarrama.—El alcalde D. Diego Sánchez, nos comunica que han ido a Madrid a visitar al señor Ministro de Agricultura para solicitar una subvención con qué atenuar la crisis de trabajo en este pueblo, dedicándola caso de ser concedida, a la limpieza del pinar. De la entrevista salieron muy bien impresionados.

El altruismo del Ayuntamiento y pueblo de Torrelodones

En el mes de Julio del pasado año, tuvo este pueblo de Torrelodones la desgracia de perder, por haber fallecido, a su competentísimo médico D. Carlos Picabea Carreras (q. e. p. d.) quien por sus excelentes dotes y su carácter, había hecho acreedor al cariño de sus convecinos, al extremo de haber constituido una verdadera manifestación popular el entierro del finado. Coincidió su muerte con la celebración de las fiestas que anualmente tienen lugar en el barrio de la estación y la Corporación Municipal, acordó por unanimidad su suspensión, celebrándose diez días después, acuerdo que mereció el «placet» de todo el pueblo. Inicióse una suscripción en favor de los hijos del Dr. Picabea que se encabezó por el Ayuntamiento con 500 pesetas y pocos días ha fué entregada a la señora viuda del mencionado Doctor la cantidad aproximada de 15.000 ptas. a cuya suma ascendió el importe de la suscripción.

Me complace publicar esta noticia para especial conocimiento de funcionarios y Ayuntamientos, de aquellos para que sigan el ejemplo del funcionario considerado como modelo, entre los de su clase, de estos para que reconozcan los méritos y cualidades de sus empleados y sepan siquiera agradecer su trabajo honrado, no por pagado menos digno de reconocimiento.

T. Sánchez Morales

Colmenar Viejo.—En las sesiones celebradas en los días 8, 15, 22 y 31 de Marzo se tomaron entre otros los siguientes acuerdos: Coadyuvar con la administración en recurso contencioso promovido por Julián Manzano García, contra acuerdo fecha 9 de Diciembre.

Otorgar asistencias benéficas durante enfermedad alegada a varios señores. Levantando nota prótugo a recluta Fermín San Miguel Fisar, por presentación ante Tenencia Alcaldía distrito Hospital de Madrid. Concediendo licencia para edificar a varios señores.

Aprobando transferencia y habilitación de créditos para regular gastos de remedio paro obrero, pago casa habitación Maestros Nacionales y Oficiales de Prisión.

Se acuerda construir cuartel alojar fuerzas Guardia Civil, solicitar desplazamiento fuerza caballería de la casa que ocupa alojándola en el actual de Infantería; facilitar casa habitación que sea necesaria a números que no puedan ser establecidos en la Casa Cuartel de Infantería y construir caballerizas con dependencias necesarias y anejas en el citado cuartel de Infantería, con objeto de habilitarlo para la otra fuerza.

Aprobando el dictamen comisión especial que estudió propuestas y mociones para resolver paro obrero local en el que se pronuncian por la de la Presidencia, consistente en girar repartimiento general sobre riqueza y utilidades del término.

A ruegos del Sr. Prados se acuerda ejercer por dependientes municipales, escrupulosa vigilancia sobre los plantones de árboles de la repoblación llevada a cabo. Sobre este extremo felicitamos al señor Prados y rogamos a ese noble pueblo aconsejen a sus hijos el respetar los árboles.

Guadalix de la Sierra.—Recibí su grata tarjeta, en la que me pedía noticias de este pueblo, y me apresuro a mandárselas no habiéndolo hecho antes por esperarme a las elecciones que se celebraron el domingo, el resultado de las mismas fué el siguiente:

Constantino Herranz, Joaquín Revilla, Feliciano García, Rafael González, Juan Ramírez, Isabelo Ayuso, Pedro La-

ra, Valero Junco, Isidoro Blazquez.

Extracto de la sesión del 15 de abril 1933. Se aprueba el acta anterior, asiste el presidente y un vocal, se abre la sesión a las 20 horas.

Asuntos de trámites.

Aprobar diversas cuentas por arreglo de calles, tejado del Juzgado Municipal y alumbrado público.

Imponer al señor Secretario de este Ayuntamiento un canon anual de 350 ptas. por la casa habitación, que habita dentro de la Casa Consistorial.

Se levanta la sesión a las 24 horas.

Sesión del 22 de abril de 1933. Se abre la sesión a las 22 horas. Se aprueba el acta anterior.

Asuntos de trámite y lectura de la correspondencia oficial. Aprobar los trabajos realizados en la calle de la Iglesia, para su arreglo y saneamiento, abonándolo al capítulo 7.º artículo 7 concepto 1.º «Saneamiento de terrenos» importa un total 118,50. Sin más que tratar se levanta la sesión a las 24 horas.

Valdemorillo.—Acuerdos Municipales: Durante la pasada quincena, la comisión gestora no trató ningún acuerdo de interés, no ocupándose más que de los asuntos de trámite.

De Elecciones: El día 23 del pasado abril se verificaron como en tantos otros sitios donde había comisión gestora, las elecciones para concejales, habiendo sido elegidos los señores siguientes: D. Bonifacio Gutiérrez, D. Julio González, Don Eustaquio Asenjo, D. Marceliano Rodrigo, D. Leandro García y D. Plácido García radicales, D. Carlos Hernández y D. Antonio Ubeda de Acción Popular y D. Francisco Corral agrario. El día transcurrió afortunadamente sin incidente alguno que lamentar.

Jotagea

Estación de Villalba.—Entre los acuerdos tomados por el Ayuntamiento fijaron el de la anulación, por economía, del nombramiento de Letrado Asesor que recayó en el prestigioso Abogado D. Victorio del Villar.

¡¡ALPINISTAS!!

Comidas - Restaurant

CASA VIÑAS

Teléfono 4 - Manzanares El Real

Manzanares el Real—Comisión Gestora para administración del recargo del diez por ciento sobre la contribución para atenuar el paro obrero, acordando invertir 2.000 pesetas en dar jornales a los obreros en obras de saneamiento e higiene de la población.

Moralzarzal.—En sesión ordinaria celebrada por el Ayuntamiento el día 22 se acordó entre otros, conceder a doña María Soledad Martínez Morillas un trozo de terreno solicitado para edificar, como sobrante de vía pública al sitio del Raso.

Acceder a lo solicitado por don Luis Granados sobre desviación de aguas pluviales que pasa por su finca.

Designar al Agente Apoderado para que en nombre del Ayuntamiento retire de la Tesorería Central de Hacienda las 2.000 pesetas concedidas de subvención por el Ministerio de Instrucción Pública con destino a Cantina escolar.

DEL BOLETIN OFICIAL

Aprobar el proyecto, presupuesto y pliego de condiciones para la reparación de los caminos provinciales de Cabanillas a Bustarviejo, y de éste a Guadalix por Navafría y se anuncie la correspondiente subasta por la cantidad de 99.459,57 pesetas.

A las Autoridades

Aprovechando estas dos fiestas y en nuestro deseo de estar en continuo contacto con todos los pueblos a que dedicamos la Revista, hemos visitado los de Colmenar, Miraflores, Guadalix, Manzanares, Hoyo de Manzanares, Morlarzaral, Villalba, Guadarrama y Torreloñones.

A todas sus autoridades nuestro profundo agradecimiento por sus atenciones y por el interés que se están tomando por la Revista.

En domingos sucesivos seguiremos nuestras visitas.

Miraflores.— Sesión del día 23 de Abril. Se aprobó el acta anterior.

Mostrar la disconformidad con el escrito de la Sociedad Hidráulica del Guadarrama, que insiste en que está bien hecha la instalación de la carretera de Rascafrías, concediendo un plazo de 15 días a dicha Sociedad para que haga la instalación, dando las luces por el eje de la carretera.

Acordó fijar en el presupuesto ordinario las consignaciones precisas para la dotación de practicante de medicina titular, la cuota de cincuenta céntimos por habitante con destino al Circuito Nacional y 100 pesetas para la colocación de la Oficina Obrera.

Igualmente acordó conceder al vecino don Rosario Martín la subvención de 5 pesetas por haberle ocupado parte del terreno de su propiedad de la calle de los Voluntarios por el Ayuntamiento.

Conceder permiso a los vecinos don Román Badajoz, don Vicente Esteban y don Manuel Madrid Perales, para que realicen las obras de reforma y apertura de huecos en sus fincas.

Conceder ocho días de plazo a varios vecinos morosos para que satisfagan los arbitrios de ocupación de vía pública.

Darse por enterado de que habían merecido la aprobación de la Sección Provincial de Administración las ordenanzas de exacciones Municipales para el presupuesto ordinario aprobado para este ejercicio y Municipio.

Autoridades que constituyen el Municipio de Chozas de la Sierra

Alcalde, D. Eugenio Candelas; Teniente, D. Fernando Palomino; Concejales, D. Enrique Díaz, D. Angel Sanz, don Pablo del Prado y D. Vicente Bertólez.

Juez municipal, D. Isidoro Santa Marina Díaz; Suplente, D. Aurelio del Prado; Fiscal municipal, D. Teodoro del Prado; Suplente, D. Gregorio Paredes Sanz; Inspector de sani-

dad, D. Casto Lagorio; Veterinario, D. Francisco Mansilla; Cura párroco, D. Mariano Martínez; Maestra nacional, doña Elvira González; Secretario del Ayuntamiento, D. Julián Morcillo.

Acuerdos del Ayuntamiento

Entre otros se tomaron en las sesiones del 4 y 24 marzo.

Día 4.— Designar al señor Alcalde para que en representación del Ayuntamiento, asista a la reunión de Alcaldes de la provincia de Madrid, el día 12, y proponga la construcción de un edificio Escuela para dos clases unitarias de niños y niñas, y solicitar del Ministerio de Instrucción pública, el desdoble de la Escuela que con caracter mixto existe, convirtiéndola en unitaria. Conceder un voto de gracias a la Diputación de Madrid por los 100 plantones de acacia que ha cedido gratuitamente y que se proceda a su plantación en las calles Solar, Morales y Real, según está dispuesto.

Convocar una reunión del vecindario para proceder al sorteo de parcelarse de la cerca de Concejo, repartida entre los vecinos cabezas de familia para su roturación y siembra durante seis años.

Día 24.— Que pase a informe de la Comisión el escrito que ha presentado Saturnino Bertólez y Julián Morcillo, en solicitud de que le sea adjudicado unas parcelas sobrantes de la vía pública, lindantes con sus respectivas fincas, en la calle de San Sebastián y sitio de los Linares. Solicitar de la Jefatura de Montes autorización para segar las praderas del Tránsito, el Zarcileo de la Dehesa Boyal, declarado taller y cuyo producto sean repartidos entre los ganaderos de la población, previo abono del tipo de tasación. Informar favorablemente la instancia presentada por D. Saturnino Bertólez, solicitando autorización para cercar de alambre espinoso el taller del trasvase «El Zarcillo» de la Dehesa Boyal y fijar las bases a que debe sujetarse la concesión.

Conocer las gestiones realizadas por el señor Alcalde en Madrid el día 12 del actual, relativas a la construcción de un edificio para Escuela con dos clases y la probable seguridad del auxilio de la concesión por parte del Estado y la Diputación, abonándole como dieta de viaje la suma de 25 pesetas.

Rectificar la lista de propietarios y arrendatarios a quienes ocupa fincas la construcción del cuarto trozo de la carretera de Torreleguna a El Escorial, desde este pueblo a Manzanares y que se remita a la Jefatura de Obras públicas.



Chozas de la Sierra

Grupo de vecinos de Chozas de la Sierra

Conozcamos la Sierra

Si la Revista para la cual van dirigidas estas mal hilvanadas líneas lleva por título EL DEFENSOR DE LA SIERRA, nada mejor para defenderla que el difundir sus bellezas.

Hoyo de Manzanares, bello rincón, situado en la ante-Sierra, por su privilegiada situación pudiera llamarse en lugar de «Hoyo» el «Balcón de Castilla», como muy bien y acertadamente le ha llamado el célebre Medina de «Unión Radio»; por él pasa la carretera provincial de Colmenar Viejo a empalmar con la de La Coruña en Torrelodones, a 15 kilómetros de aquél y a diez de éste, carretera bien cuidada y en extremo pintoresca, siendo un circuito predilecto del automovilista.

La topografía de su término, extensa y de una belleza extraordinaria, proporciona al aficionado al deporte cinegético los mayores placeres de su vida de cazador; abunda el conejo, perdiz, etc., se produce la más exquisita leche de vacas y cabras.

En cuanto a mortalidad, puedo asegurar que es el pueblo que más baja la registra en España; se ha instalado en él un sanatorio antituberculoso y en cuanto a su clima, nada tiene que envidiar.

En diez años a esta parte, Hoyo de Manzanares no es conocido; pudiera decirse que el hoyo no existe, pero sí un pueblo completamente nuevo, dotado de los mejores y más preciados elementos (de los cuales carecía), alumbrado eléctrico, abastecimiento de agua a domicilio, teléfono público, obras llevadas a cabo por el Ayuntamiento, el cual se ha preocupado asimismo de conceder terrenos para edificar a bajo precio, al ínfimo de 0,10 pesetas metro cuadrado, dando lugar con tal acuerdo o proceder que la mirada de innumerables familias amantes de la Sierra y desearas de verse con un hogar en ella, hayan construido sus hoteles, contribuyendo con ello a que en este pueblo no se haya sentido la crisis de trabajo.

No he de terminar este bosquejo sin dar mi enhorabuena al Director de esta Revista, alentarle en la obra emprendida, aconsejar a toda persona amante de la Sierra y con intereses en ella que procure la difusión de esta tan repetida Revista, comenzando para ella con ser suscriptor de ella.

CESÁREO H. GARABAYA

Hoyo de Manzanares, 18-4-933.

TEATROS



Mozalzarzal.— Pero que moras más cristianas hay en este Moral, lástima que a nuestro colaborador D. José González, no se le haya ocurrido sacar la fotografía del cuadro artístico completo, en cuanto al bello sexo. Muchachitas ya sabéis a quien teneis que recurrir cuando queráis salir todas en esta Revista.

Miraflores.— El sábado 16 de Abril en tr sala de espectáculos de la Sociedad Melapolitano de esta Villa se representó con

linsojero éxito «Charleston», de Luis de Vargas, desempeñando los papeles:

Las señoritas: Cayetana, Juana González; Encarnita, Teresa Sánchez; Zebel, Paquita Frutos; D.^a Lucinda, María Herrero; Cotón Felipa Prieto; Aurora, Angelita González; La Vd.a de Cimarra, Julia Gil; La Srta. 23, Enriqueta Santos; y los señores: Epifanio Cañavete, Niceto Domínguez; Daniel Salaberry, Primitivo Frutos; Juanitín, Juanito Berrococa; D. Gumersindo, Florentino González; Guateque, Manuel Frutos; El Empleado 27, Santiago Sánchez; Un botones, Eduardo Sánchez.

A todos los cuales felicitamos efusivamente por el sinfín de aplausos que obtuvieron durante el desarrollo de la obra, así como a la Junta Directiva, de tan simpática sociedad por la calurosa acogida que han obtenido estas veladas por parte de los vecinos del nunca bien ponderado y simpático pueblo de Miraflores.

NOTICIAS

Para todos

Leemos en Informaciones del día 24 de abril que contestando el Sr. Gobernador de la provincia a los periodistas, entre otras cosas relacionadas con las elecciones dijo: «Prueba este resultado que el espíritu de Madrid no ha influido en los pueblos de la provincia que son de los más atrasados de España...»

Si la referencia es exacta, nos dolería el concepto que de estos pueblos tiene formado nuestra primera autoridad provincial.

Ajena esta Revista a toda influencia política y respetuosa siempre con el Poder público, le corresponde y es obligado hasta por su mismo título, protestar, como lo hacemos ahora, de juicios que sin fundamento ni pretexto alguno agravan al culto y noble vecindario de nuestra región y mucho agradeceríamos ver rectificada esa referencia.

Manzanares el Real.—Con motivo de estas dos fiestas la afluencia de excursionistas para subir a la Pedriza ha sido extraordinaria, pues han pasado de mil las personas que han llegado en autocars y coches particulares.



El director de la
Cárcel de Colmenar
Viejo, D. Félix Capetillo Vega, herido por
los reclusos de que
damos cuenta en
nuestro número anterior.

Estación de Villalba.—Cuando regresaba de Madrid, de la boda de su hermano Hilario, con una sobrina de D. Agustín del Oso, tuvo la desgracia de caerse del tren al apearse en esta Estación el vecino D. Luciano García.

Afortunadamente las lesiones que sufrió fueron leves.

BODAS

Guadalix de la Sierra.—Se celebró con la animación con que se esperaba la boda de la distinguida joven Narcisa Villas Arias, sobrina del ilustre cura párroco de esta Villa.

Estación de Villalba.—Con gran solemnidad se ha celebrado la boda de una hija de nuestro querido amigo y concejal D. Bernardo Serrano. El almuerzo fué servido por lo casa Quesada.



D. Emilio Capetillo, hijo del Director de la cárcel de Colmenar Viejo, herido también de gravedad.

El día 12 del actual contraerán matrimonio en la iglesia de la Asunción, en Gemeniño, Teodoro Martín Herranz, hijo de los acaudalados propietarios D. Pedro y doña Dionisia, hermana ésta — la esposa — de nuestro querido amigo D. Cipriano Sevilla no, con la bella señorita de Nieva, Evarista Palomo Rojo, hija de Doña Escolástica Rojo, viuda de Palomo.

Nuestra enhorabuena a los novios y a sus tíos.

BAUTIZOS

Miraflores de la Sierra.—Se ha celebrado el bautizo del nuevo hijo de D. Felipe Arribas, conocido industrial de esta localidad, habiéndose celebrado con la asistencia de numerosas señoritas que constituyen gran parte de la Sociedad del Salón Teatro, efectuándose el banquete dentro de la natural alegría de todos los concurrentes. Al final hubo un gran baile.

Estación de Villalba.—Luis Manchón Berrocal, hijo de D. Luis y Doña Isidora, recibió las aguas bautismales en la parroquia de la Santísima Trinidad el 9 de abril.

María Teresa Manzano Sánchez, hija de D. Francisco y Doña María el 14 de abril.

El 16, Francisco González Lendez, hijo de D. Mariano y Doña Juana.

El 23, Francisco Hiruelas García, hijo de D. Silverio y Doña Juliana.

El 30, Hilario Serrano Ortez, hijo de don Gerardo y Doña Juana.

Miraflores de la Sierra.—El día 15 del mes de abril, ha dado a luz un hermoso niño la señora de D. Ramón García, director de la Granja de D. José María Cervantes.

Moralzarzal.—El día 14 de abril, nació Luis Olmo Orgaz, hijo de D. Valentín y Doña Inés.

Los días 6, 7 y 8 de Mayo se procederá la recaudación de la Contribución del 2.º trimestre del año actual y a las horas de costumbre en el local de este Ayuntamiento de Miraflores.

NECROLOGIA

Estación de Villalba.—Ha fallecido Doña Agustina González, persona muy estimada, a sus hijos y demás familia nuestro sentido pésame.

REUMATICOS

Desaparecen sus dolores tomando baños de aguas resinosas. **FABRICA DE RESINA.**

MADRID - TELEF. 94211
GUADARRAMA - TELEF. 51

Lea Vd. los días 5 y 20 de cada mes EL DEFENSOR DE LA SIERRA

Sección de anuncios por palabras, cada palabra 10 cts., mínimo 10 palabras

ALQUILERES.

Moralzarzal. En este sanísimo pueblo alquilo tres hoteles, agua corriente e inodoro; razón: Madrid - Toledo, 82 Natalio Morales.

Se alquila hotel en la Estación de Villalba por temporada o año. Razón: Montera, 8, anuncios. Teléfono 12520

Relaciones pisos desahucados y amueblados, Hoteles para temporada de verano y por año. Información Madrid, Preciados, 33 (Madrid). Teléfono 13603

Alquilo casas en Guadarrama. Razón: Calzada, 3. Bienvenido Miranda. Guadarrama.

Moralzarzal. Alquilo año, bonito hotel, todo exterior. Razón: Luis Granados. Carretas, 37, Joyería. Madrid.

Estación de Villalba. Alquilo hotel dos pisos, dirigirse a R Palomino. Alberto Aguilera, 41. Teléfono 30717.

Miraflores. Alquilo principal amueblado, con jardín. Plaza Rollo, 1 - Razón: Félix.

Alquilo hotel en Miraflores de la Sierra, razón: D. Martín Covarrubias. Farmacia.

Torrelodones. Alquilo hotel bien situado, razón: Alejandro Soria. Consumos.

Alquilo piso en Guadarrama. Razón: Bienvenido Miranda. Calzada, 3. Guadarrama.

Alquilo hotel en la Estación de Villalba Razón: Farmacia, Plaza de la Estación

Estación de Villalba. Bonito hotel, garage, dependencias. 25.000 ptas Facilidades de pago. Costó 35.000 ptas. Razón Montera, 8 Anuncios, Apartado 12075. Teléf. 12520.

Los Negrals. Villalba. Venta de terrenos desde 0,75 metro cuadrado. Aguas abundantes, rodeado de carretera. Razón, Gabino Fernández. Francos Rodríguez, 7, Madrid.

Vendo hotel. Estación de Villalba. Facilidades pago. Sociedad de Cereales, Mayor, 4. Madrid.

Buen hotel, sólida construcción, 30 000 pesetas, facilidades de pago. Alberto Aguilera, 41. Teléfono 30717.

Moralzarzal. Vendo Renault turismo, seminuevo, 6 caballos. Razón: Angel González.

Moralzarzal. En este pintoresco pueblo vendo parcelas para edificar, fachada dos carreteras. Razón: Natalio Morales Toledo, 82.

Vendo hotel, facilidades de pago. Razón Estación de Villalba, Plaza de la Estación, Farmacia.

Vendo dos casas en Moralzarzal, económicas. Razón: Secretario del Ayuntamiento de Torrelodones.

A los propietarios. Si les interesa anunciar sus fincas en esta Revista o en la sección de palabras de los periódicos de Madrid, puede dar sus anuncios por teléfono a la Agencia Balbuena Montera, 8. Teléfono 12520.

SEMPERE Y OVIEDO

PONTEJOS, 5 - MADRID

Almacén de mercería

Especialidad en lanas para jerseys

AVICOLA MODERNA

Aves de Raza - Polluelos

Alimentos especiales - Libros y Material
Avícola

Granja Carmela «Los Negrals»
(Alpedrete)

CASA N MADRID:

GENERAL PORLIER, 40

Camino de los pinos

Buscando...

OZONOPINO RUY RAM

CARRETAS, 37 - TELF. 10789

M A D R I D

LUIS GONZALO

PINTOR. - Trabajos de todas clases, al óleo y al temple.
Rotulados, decorados y toda clase de imitación.

OFICINAS Y TALLERES:

Madrid: Juan Pantoja, 26 - Villalba: Río, 1

Gran Carnecería y Salchichería

de

ANTOLIN ALVAREZ

Carretera de la Estación. 15 - Teléf. 25
Estación de Villalba

Regalo a los lectores

Calzado especial de caucho para agua, nieve y campo,
de una sola pieza.

Los más baratos, los más cómodos

Al hacer el pago de este calzado se le rebajará una
peseta en cada compra contra entrega de este anuncio en

Madrid en el Depósito:

TRES CRUCES, 9

Dr. Enrique Gálvez

De la Facultad de Medicina
del Instituto Rubio

Inspector Municipal de Sanidad, por oposición de
la Escuela Nacional de Puericultura.
Diplomado por la Diputación de Madrid.
Medico del Trabajo etc., etc.

TORRELODONES

Plaza de Frascuelo, 4, Hotel
Frente Estación Ferrocarril

CONSULTA DE 3 A 4 - TELF. 80

EL TURISMO

EN LA

PROVINCIA DE MADRID

Interesantísimo libro conteniendo la
Historia y origen de todos los
pueblos por el

DR. ANTONIO CANTO



FARMACIA

Vda. de Balbuena

FUNDADA EN 1888

PLAZA DE LA ESTACION

ESTACION DE VILLALBA

INMENSO SURTIDO EN
FERRETERIA

DE

Mauricio García

Estación de Villalba

Restaurant Royalty

Cruce de carreteras «JABONERIA»

Villalba :-: Teléfono 40

Precios corrientes

C A F E - B A R
D E

FELIPE MATELLANO

LIBERTAD, 7

Collado Villalba

FARMACIA DEL

LDO. R. ESCRIBANO

GUADALIX DE LA SIERRA

Para anuncios en esta Revista

Agencia Balbuena



y anuncios por palabras
en todos los periódicos

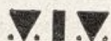

MONTERA, 8 • TEL F. 12520

MADRID

Proyectos de saneamiento de poblaciones,
abastecimientos de aguas, alcantarillados,
/ / / / mataderos, etc. / / / /

Consultorio técnico

OBRAS DE TODAS CLASES

TOMAS ARDID REY

INGENIERO

OFICINAS:

Montera, 15 Tel. 12087

MADRID

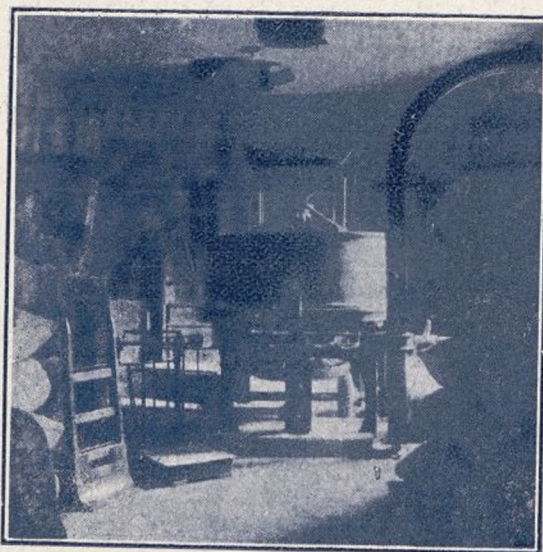

SANTA SIRA

MOLINO ELECTRO HARINERO

Cipriano Sevillano Gacimartín

Cereales, Harinas, Salvados, Maíz y Pulpa

VILLALBA-Estación (Madrid)

Teléfono 14

CASA CAMPOS

Neumáticos y accesorios de to-
das marcas para automóviles.

Piezas de recambio, grasas y lu-
brificantes.

Compra, venta y cambio de au-
tomóviles nuevos, usados y cu-
biertas usadas.

Bárbara de Braganza, 20

Teléfono 30.598

MADRID

Kronwell-Madrid-Dolores Romero, 51-Tel. 53453

Ayuntamiento de Madrid