



el defensor de la sierra

AÑO II

20 ENERO 1934

NUMS. 21 Y 22

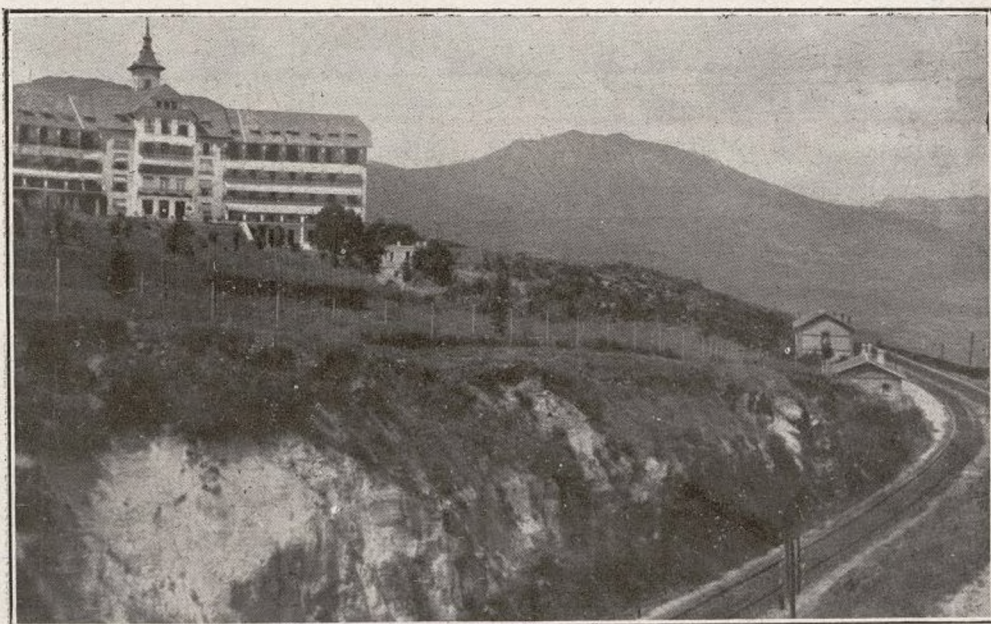

Apeadero y Sanatorio de La Tablada

Fot. Espiga

60

c t s .

Número Extraordinario

Ayuntamiento de Madrid

JOSE GONZALEZ
 TEJIDOS , PAQUETERIA , GENEROS DE PUNTO Y CALZADOS
 CARRETERA, 15 ESTACION DE VILLALBA

BEBED AGUA DE
SOLARES

Eau de table Table water
 DEPOSITO Y OFICINAS:
GOMEZ DE BAQUERO, 37
 Teléfono 12644
M A D R I D



EL TURISMO
 EN LA
 PROVINCIA DE MADRID

Interesantísimo libro conteniendo la
 Historia y origen de todos los
 pueblos por el

DR. ANTONIO CANTÓ
 Moratín, 56 - Madrid

SASTRERIA MODERNA

ROMAN DE PRADO

La más elegante y la más
 económica, últimos mo-
 delos de la temporada,
 especialidad en el corte y
 confección

Soportales, 7 y 8

San Lorenzo
 de El Escorial



FELICIANO GONZALEZ

Jabonería (Entre las carrete-
 ras de Coruña y La Granja)

TELEFONO 77

Taller de reparaciones de automóviles

Autógena, devanado de inducidos, repa-
 ración de todos los equipos eléctricos.
 Construcción de baterías y de maqui-
 naria. Reparación de toda clase de mo-
 tores de explosión y de aceites pesados.

Auto-grúa, transporte
 - y servicio de taxis :-

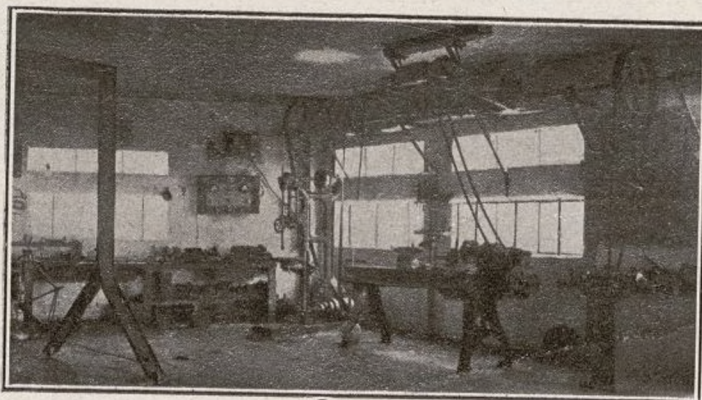

COLECCIONISTA DE SELLOS Compraría, pagando todo su valor
 sellos de Correos, Colecciones, sobres, etc.

RICARDO VELASCO - Murcia, 3 - Madrid



el defensor de la sierra

REVISTA QUINCENAL LITERARIA Y DE NOTICIAS

SUSCRIPCION: Trimestre 1,50 - Número suelto..... 0,30

Director: **Antonio Illera**
 Pedactor Gráfico: **E. Riñón**
 Redactor jefe, **Manuel Morcillo**

REDACCION Y ADMINISTRACION:
 Plaza de la Estación - FARMACIA
 Estación de Villalba - Teléf. 29
 En Madrid: Montera, 8 - Teléfono 12520

Administrador: **Julio Camba**
 Caricaturista: **Sacul**

SAN LORENZO DE EL ESCORIAL

Por ANTONIO CANTÓ

(continuación)

El epitafio dice de esta manera, ya traducido: «A honra de Dios, Omnipotente y Máximo, Felipe II, Rey católico de todas las Españas, de las dos Sicilias y de Jerusalén, etc., viviendo aún las mandó colocar, en memoria suya, en esta sagrada Basílica, que fundó desde los cimientos. Juntamente con él descansa Ana, Isabel y María, sus esposas, con el príncipe Carlos, su hijo primogénito.»

Sobre el cuerpo, de orden dórico, de ambos enterreros Reales, se eleva otro, jónico, compuesto de dos columnas, entre las cuales están, de piedras de colores, los escudos de armas Reales. Remata este segundo cuerpo con arquitecra, friso, cornisa y tímpano.

17. *Ventanas de la iglesia.*—Treinta y ocho son las que dan luz a este grandioso templo, dando a la iglesia una claridad e iluminación de que carecen nuestras viejas Catedrales, y le quita, al mismo tiempo, algo del misticismo religioso por que se distinguen los templos de la Edad Media.

18. *Altars de las reliquias.*—Los principales son los que ocupan las naves menores del templo. Se custodian con puertas de dos hojas, que sirven al mismo tiempo de retablo para los altares. Por el respaldo hay otras puertas de ácana y caoba, las cuales dan al tránsito por donde se va al presbiterio, y destinadas para su arreglo y limpieza. Abiertas las de la parte del templo, y corridos los velos de seda morada que las cubren, se presentan por sus órdenes los vasos en que están colocadas las reliquias. Cada uno de estos relicarios tienen siete gradas principales, distante una de otra poco más de medio metro, y entre cada dos de éstas, otra menor más inferior, todas vestidas de terciopelo morado. En el lado del Evangelio hay 93 vasos de bronce dorado, cristal y algunas piedras preciosas. La invasión francesa nos despojó de gran número de

otros vasos y objetos valiosos de estas capillas.

En la tercera grada hay un bellissimo templete con columnas de cristal. Los demás vasos son de diversas clases y hechuras, como cúpulas, fanales, templetes, cajas, pirámides, brazos y cabezas.

El otro relicario, al lado de la Epístola, contiene 119 vasos de hechura semejante, y colocados por el mismo orden que los del anterior. Vese entre ellos la magnífica arca del monumento, cuyos ricos adornos fueron substraídos por los franceses. Hoy sólo conserva un sátiro, una figura de los ángulos, tres camafeos y algunos granitos de aljofar.

Sobre los dos relicarios anteriores hay otros dos en unas capillas formadas a los ocho metros de altura. Son como retablos de madera, imitados a jaspe y bronce, con varios santos y santas en el interior de las puertas, pintados por Carducho; en cada uno de ellos se custodian ciento cinco vasos. Entre estas reliquias hay algunas partículas de la cruz en que murió Jesucristo, y algunos otros fragmentos de diversos objetos de la Pasión. Las reliquias que Felipe II reunió en el Monasterio ascendían a 7.422, entre ellas 12 cuerpos enteros, 144 cabezas y 1.070 de santos, entre conocidos y desconocidos.

En el relicario del lado del Evangelio se guarda la Virgen llamada de San Pío V, quien la regaló al conde de Priego, y éste, a su vez, a Felipe II. Es de tres cuartas de altura, sembrada toda ella de perlas, aljofar, rubíes y granates. La corona, de piedras preciosas de gran valor, la regaló doña Isabel II en 1855. El pecho forma dos puertas, que representan, en bajorrelieve policromado, cuatro historias de la Pasión.

19. *Escalera del Patrocinio.* Los tránsitos alrededor del templo.—Se halla esta escalera

inmediata a la entrada de los panteones y recibe el nombre de una imagen de la Virgen que se venera en el templo. A mano derecha hay una reja delante de tres armarios, donde se guardaban los vasos sagrados.

A la izquierda, otras dos rejas: la primera, cierra la escalera, o el tránsito, según convenga, y la otra, sirve de amparo a unos armarios,

en los que se custodiaban el servicio de oro y plata del altar mayor. En medio de estas dos últimas rejas existen unas grandes puertas que dan, la una, al Relicario, y la otra, que es de lindísima marquetería alemana, a la habitación Real.

(Continuará)

Nuestras grandes industrias

Si todos los convecinos tenemos el deber moral de proteger nuestras industrias en beneficio recíproco, este deber se convierte en obligación, si éstas, no sólo compiten en precio sino que también superan en calidad a los artículos fabricados por sus similares.

Tal es el caso de la acreditadísima

**FABRICA DE CHOCOLATES DE
D. ANTONIO SUJA
VALDEMORILLO**

como lo demuestra los importantes pedidos que le hacen de toda España.
Precios especiales para el comercio.

Carta abierta a nuestros lectores

Una vez en circulación nuestro número del día 20 del pasado diciembre, admitimos la posibilidad de insertar en el primero del corriente año, a modo de Memoria, un estado del movimiento de población y otros datos importantes recogidos de todos los pueblos de la Sierra.

Ante la premura que el caso requería—ya que nuestro objeto era publicarlo en el número que debía salir el día 5 del actual—comunicamos a nuestros corresponsales tal deseo, rogándoles que sin pérdida de momento nos remitieran los datos necesarios para confeccionar el estado antedicho.

A pesar del celo e interés con que algunos de ellos atendieron nuestra petición, debido al escaso margen de tiempo existente, no han llegado sus noticias a nosotros tan oportunamente que permitieran llevar a cabo nuestro proyecto.

Por tal motivo y muy a pesar nuestro nos hemos visto en la necesidad de privar a nuestros lectores del número correspondiente al día 5 del mes en curso, y esperar a tener todos los datos completos; más como hasta la fecha no hemos conseguido los de algunos pueblos y por tanto hemos de publicar obligatoriamente el estado a que anteriormente aludimos incompleto y encontrándonos ante la imposibilidad de demorar por más tiempo la tirada del presente, hemos creído oportuno al objeto de no desviarnos de las pautas trazadas, refundir los dos números del mes de enero en este que propiamente podemos llamar doble y que no dudamos merecerá vuestra aprobación.

La Redacción.

AL BENJAMIN DE COVARRUBIAS

De modestia exagerada
tu papaño ha querido
ocultarnos que has nacido.
Capricho, ¡a fe!, bien osado,
pues nos hemos enterado
y no admitimos olvido...
Así que, esta vez, ha errado.

Difícilmente se explica
la omisión que nos inquieta;
quizá a papá no le petea
decir si eres chico o chica.
Mas, a pesar de esa treta,
tenemos la fe completa
de que estás ya en la botica
componiendo una receta.

Perdona que un verso inundo
tenga la temeridad
de descubrir tal verdad
para que lo sepa el mundo,
pues sentimos el placer
de desearte, al nacer,
la mejor felicidad...



Nuestro Redactor, Manuel Morcillo González



Tiene la Sierra más joyas
que perlas hay en el mar;
joyas que encierran riquezas
y tesoros sin igual.

Joyas que están escondidas
como las perlas están,
y que, como el mar, la Sierra
guarda con amante afán.

Yo he contemplado esas joyas,
y no he podido lograr
cálculo hacer del tesoro
que pueden representar.
¿No conocéis esas joyas?
Os la voy a enumerar:

Aravaca, Cercedilla,
Bustarviejo, Colmenar,
Colmenarejo, Alpedrete,
Becerril, El Escorial,
Collado Mediano, Chozas,
Las Rozas, Galapagar;
Collado Villalba, Boalo,
Guadalix, Morazarzal,
Los Molinos, Guadarrama
y Manzanares el Real.
El Hoyo de Manzanares,
San L. del Escorial...
—y habéis de leer «San L.»
mal que os haya de pesar,
porque dos sílabas tiene
el nombrecito de más—.

y si lo pongo completo,
no puedo metrificar,
y, ¡claro está!, si mi verso
al oído os suena mal
con una razón muy justa
me lo habréis de censurar—.

Sigo con Valdemorillo,
Navacerrada, El Páular,
Miraflores, Rascafría...,
Torrelodones..., ¿qué más?...
¡Ah!, Pozuelo de Alarcón
falta para terminar...

Y ahora decidme en conciencia,
si errado puedo yo estar
cuando afirmo que estas joyas
poseen un valor tal,
que no hay tesoro como ellas
ni en la tierra ni en el mar.

MANUEL MORCILLO GONZALEZ

ARAVACA

Concierto de pulso y púa.

En el Bar Club Mateo, e invitados por su propietario, don Eduardo Martín, se «comieron» las uvas de fin de año, asistiendo a la fiesta la Rondalla Infantil, dando un distraído concierto.

Obtuvo un éxito ejecutando admirablemente su variado repertorio, sobresaliendo entre lo «tocado» el pericón «Bésame...», el pasodoble «Fuentes Bejarano» y el tango «Avellaneda».

El director, señor Pacheco Navarro, en el laúd, y acompañado por el guitarra Benito, interpretaron el «Momento Musical», que fué escuchado atentamente por los «uveros».

Sin pasión, estos «chavales» llegarán a tocar como buenos «profesores», pues tienen gran afición.

Nota.—Esta Agrupación musical se ofrece para actuar en bautizos, bodas, reuniones y cumpleaños.



1934



	Enero					Febrero					Marzo				
D	—	7	14	21	28	—	4	11	18	25	—	4	11	18	25
L	1	8	15	22	29	—	5	12	19	26	—	5	12	19	26
M	2	9	16	23	30	—	6	13	20	27	—	6	13	20	27
M	3	10	17	24	31	—	7	14	21	28	—	7	14	21	28
J	4	11	18	25	—	1	8	15	22	—	1	8	15	22	29
V	5	12	19	26	—	2	9	16	23	—	2	9	16	23	30
S	6	13	20	27	—	3	10	17	24	—	3	10	17	24	31
Lea usted El Defensor de la Sierra															
	Abril					Mayo					Junio				
D	1	8	15	22	29	—	6	13	20	27	—	3	10	17	24
L	2	9	16	23	30	—	7	14	21	28	—	4	11	18	25
M	3	10	17	24	—	1	8	15	22	29	—	5	12	19	26
M	4	11	18	25	—	2	9	16	23	30	—	6	13	20	27
J	5	12	19	26	—	3	10	17	24	31	—	7	14	21	28
V	6	13	20	27	—	4	11	18	25	—	1	8	15	22	29
S	7	14	21	28	—	5	12	19	26	—	2	9	16	23	30
Anuncie usted en El Defensor de la Sierra															
	Julio					Agosto					Septiembre				
D	1	8	15	22	29	—	5	12	19	26	—	2	9	16	23
L	2	9	16	23	30	—	6	13	20	27	—	3	10	17	24
M	3	10	17	24	31	—	7	14	21	28	—	4	11	18	25
M	4	11	18	25	—	1	8	15	22	29	—	5	12	19	26
J	5	12	19	26	—	2	9	16	23	30	—	6	13	20	27
V	6	13	20	27	—	3	10	17	24	31	—	7	14	21	28
S	7	14	21	28	—	4	11	18	25	—	1	8	15	22	29
Leed y propagad El Defensor de la Sierra															
	Octubre					Noviembre					Diciembre				
D	—	7	14	21	28	—	4	11	18	25	—	2	9	16	23
L	1	8	15	22	29	—	5	12	19	26	—	3	10	17	24
M	2	9	16	23	30	—	6	13	20	27	—	4	11	18	25
M	3	10	17	24	31	—	7	14	21	28	—	5	12	19	26
J	4	11	18	25	—	1	8	15	22	29	—	6	13	20	27
V	5	12	19	26	—	2	9	16	23	30	—	7	14	21	28
S	6	13	20	27	—	3	10	17	24	—	1	8	15	22	29

A L G O D E M O D A S



Hoy toca el turno a los cabellos y por lo tanto es la cabeza de la mujer a la que necesariamente le corresponde dar vueltas en estas mal perjeñadas líneas. Como el espacio de que disponemos es corto, nos limitamos por hoy a dar a las señoras unas fotos del peinado más en boga por su sencillez y elegancia, adoptado por toda persona de buen gusto, puesto que se adapta para usarlo a diario, así como para reunio-

nes y teatros, aunque su ejecución es sencilla requiere unas manos un tanto expertas y persona de extensos conocimientos de Peluquería, a fin de obtener una perfección bonita y elegante, pues es preciso someter al cabello a una preparación especial, una vez que este lindo peinado ha sido ejecutado con permanente.

PEDRO SÁNCHEZ ALBARRÁN

LA MONTERIA

Torreldones : - : Teléfono 208

SUCURSAL:

Estación (al lado de la Pastelería) - Teléf. 77

Casa en Madrid: Calle de Tetuán (frente al Cine Madrid)



Embutidos y demás productos
del cerdo

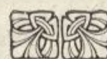

❧ Calendario perpetuo ❧

Día del mes					Enero Octubre	Abril Julio ENER.	Septbre. Dicbre.	Junio	Febrero Marzo Novbre.	Agosto FEBR.	Mayo	
1	8	15	22	29	a	b	c	d	e	f	g	LUNES
2	9	16	23	30	g	a	b	c	d	e	f	MARTES
3	10	17	24	31	f	g	a	b	c	d	e	MIÉRCOLES
4	11	18	25		e	f	g	a	b	c	d	JUEVES
5	12	19	26		d	e	f	g	a	b	c	VIERNES
6	13	20	27		c	d	e	f	g	a	b	SABADO
7	14	21	28		b	c	d	e	f	g	a	DOMINGO
					1849	1850	1851	1852	1853	1854	
					1855	...	1856	1857	1858	1859	
					1860	1861	1862	1863	1864	1865	
					1866	1867	1868	1869	1870	1871	
					...	1872	1873	1874	1875	1876	
					1877	1878	1879	1880	1881	1882	
					1883	...	1884	1885	1886	1887	
					1888	1889	1890	1891	...	1892	1893	
					1894	1895	1896	1897	1898	1899	
					1900	1901	1902	1903	1904	1905	
					1906	1907	1908	1909	1910	1911	
					...	1912	1913	1914	1915	1916	
					1917	1918	1919	1920	1921	1922	
					1923	1924	1925	1926	1927	
					1928	1929	1930	1931	1932	1933	
					1934	1935	...	1936	1937	1938	1939	
					...	1940	1941	1942	1943	1944	
					1945	1946	1947	1948	1949	1950	
					1951	...	1952	1953	1954	1955	
					1956	1957	1958	1959	1960	1961	
					1962	1963	1964	1965	1966	1967	
					...	1968	1969	1970	1971	...	1972	
					1973	1974	1975	...	1976	1977	1978	
					1979	...	1980	1981	1982	1983	
					1984	1985	1986	1987	...	1988	1989	
					1990	1991	1992	1993	1994	1995	
					...	1996	1997	1998	1999			

Como cada fecha se compone de cuatro elementos; año, mes, día del mes y día de la semana; disponiendo de tres de estos elementos, hallamos fácilmente el cuarto, ayudándonos del cuadro que se inserta arriba.

Ejemplo: El número 1 de esta Revista se publicó el cinco de Marzo de 1933; ahora vamos a averiguar que día de la semana correspondía: Buscaremos primero en los cuadros de los meses en el que se halla Marzo y bajando por su columna hasta la columna horizontal en que aparece el día 5. El cuadro en que se unen estas columnas está marcado con la letra A; busquemos en las columnas de los años el año 1933, subiendo por dicha columna hasta que encontremos la letra A, y a la derecha de esa columna (en los días de la semana) nos encontraremos en que era domingo.

Ahora vamos a averiguar que años cayó en domingo el día 22 de Diciembre. Entrando por la columna de Diciembre y buscando el número 22, nos encontraremos con la letra C; buscando entonces la columna horizontal correspondiente a dominicos hasta el cuadro de la letra C, en cuya columna, siguiendo para abajo, tendremos los años que empiezan en 1850 y termina en 1996.

NOTA.—Los meses en mayúsculas ENERO y FEBRERO, se usan únicamente en los años bisiestos, los cuales en el cuadro van marcados con dos rayitos.

SANEAMIENTO

Y URBANIZACION

Se confunde con frecuencia en la depuración de aguas residuales, la «autoestabilización» y la «auto-depuración patógena», confusión que puede hacer inútil la depuración de estas aguas y por tanto causar graves trastornos en la salud pública. La primera o sea la «autoestabilización» durante el curso de las aguas residuales por los ríos, es rápida y efectiva, mientras que la segunda es completamente imposible de obtener, por lo cual podría discutirse en poblaciones de pocos recursos económicos y en donde el vertido se haga a un río, si debe o no efectuarse, pero en cambio siempre será imprescindible la depuración patógena.

Las bacterias patógenas de la fiebre tifoidea, cólera, disentería, etc., son aerobias facultativas y por tanto el oxígeno del aire tiene poca acción sobre ellas.

Las experiencias de Mr. Jordan, han probado que el *B. Tiphosus*, vive en agua destilada por espacio de tres meses y aunque en los ríos, debido a los fenómenos de antibiosis o antagonismo bacteriano, no alcanza el *B. Tífico*, supervivencia tan grande, puede sin embargo asegurarse que alcanza tres semanas; en el suelo abonado con excretas, la vitalidad de este bacilo es mayor que en el agua y alcanza hasta cinco meses.

Es imprescindible por tanto el depurar con cloro.

Un caso que confirma todo cuanto hemos dicho, es el de la depuración de aguas residuales de Linares, cuyo vertido se hace a un arroyo que desemboca en el río Guadalquivir, el cual como se sabe es afluente del Guadalquivir. Verificados todas clases de ensayos y análisis ha resultado, que con respecto al amoníaco, el río efectúa una depuración prácticamente completa, antes de verter al Guadalquivir, el cual está más contaminado que su afluente; tomando a los nitritos como índice de depuración, ésta se verifica rápida y completa, llegando al Guadalquivir sin vestigios y por lo que a materia orgánica se refiere, existe una oxidación tan energética, que el agua se auto-depura hasta el extremo de que al desembocar en el Guadalquivir contiene menos de un milígramo de exceso de lo que permite la ley en las aguas potables y desde luego bastante menos de lo que contienen muchas aguas que se beben como potables.

En cambio de todo esto, la depuración

biológica es incompleta y por tanto el agua no es inócua, siendo necesaria la esterilización que allí se practica por el cloro, quedando por tanto el agua utilizable para la bebida, cosa que no ocurriría sin el cloro.

Es tan intensa y eficaz la acción del cloro, que se ha comprobado que aún después de haberse consumido este halógeno, la acción depuradora persiste hasta unos ocho días después, fenómeno que se explica por la acción de las cloraminas que se forman en presencia del amoníaco.

La introducción de cantidades menores de $3 \frac{1}{2}$ gramos de cloro por metro cúbico de agua residual, asegura una estabilidad de $1 \frac{1}{2}$ a $7 \frac{1}{2}$ días y el empleo de mayores cantidades hasta seis gramos, da un índice de estabilidad de 20 días.

Con el cloro pueden obtenerse índices 99,99 % según la cantidad que se emplee y el período de contacto. La aplicación de este depurante, puede hacerse por hipoclorito cálcico, hipoclorito sódico, cloro gas, cloro líquido o por cloraminas.

El procedimiento que desde luego creemos debe desecharse para pequeñas poblaciones, es el de los campos de irrigación, pues es caro y de difícil aplicación en estos lugares. Tampoco creemos conveniente los barros activados, por su elevado coste, complicado manejo, y necesidad de un laboratorio y personal técnico. Creemos lo más acertado, una prudente sedimentación y depuración por cloro, pues hasta los filtros oxidantes han de resultar siempre más caros y difíciles de manejar y para pequeños centros urbanos, no debe olvidarse que tan interesante como la economía, es la sencillez de su manejo y ausencia de complicaciones.

TOMAS ARDID (INGENIERO)

FATAL DESGRACIA

Galapagar.—A las siete y media de la tarde del día 31 de diciembre último, fué atropellado y muerto por un automóvil en el cruce de carreteras, el joven de 19 años Pantaleón Elvira Arias, natural y domiciliado en Colmenarejo, cuando se dirigía montado en bicicleta a Torrelodones.

El automóvil causante de la desgracia desapareció a toda marcha sin que hasta la fecha se haya podido averiguar a quien pertenecía.

Datos y Estadística de

algunos pueblos de la Sierra

ALPEDRETE

A 45 kilómetros de Madrid por carretera y 43 por ferrocarril, hasta Mataespesa.

A 933 metros sobre el nivel del mar.

Precio del viaje, ida y vuelta, 4,20 pesetas.

Movimiento de población:

Número de natalicios durante el año... 30

Idem de matrimonios 6

Idem de defunciones 14

Censo de población de hecho 821

Idem de derecho 865

Idem en verano, aproximadamente... 1.100

Autoridades:

Alcalde, don Teodoro Blasco Camba. Juez,

don Sotero López Lázaro. Fiscal, don Ber-

nardino Blasco Camba. Secretario, don Ro-

dolfo Varela Olalqueaga.



Alpedrete.—Fuente del pueblo

ARAVACA

Movimiento de población:

Natalicios durante el año 1933..... 70

Matrimonios 13

Defunciones 39

Censo de población de hecho 2.244

Idem íd. de derecho 2.186

En verano, aproximadamente 2.500

Distancia a Madrid por ferrocarril, 11 kiló- metros. Por carretera, 10.

Precio de viaje a Madrid: Por ferrocarril, 0,60 pesetas. Autocar, 0,60.

Salidas: Autocar, Plaza de España, 1.

Autoridades:

Alcalde, don Serafín Martín López. Teniente de alcalde, don Cirilo Martín Martín.

Concejales: don Juan Martín Palmero, don Marcos Martín Martín, don Eduardo Martín

Goya, don Juan Palmero Santana, don Santiago Domínguez Riaza, don Enrique Regú- lez Villar, don Eusebio Martín López.

Secretario, don Adrián Antón Pérez.

Oficial, don Manuel Lorente Cimarra.

Alguacil, don Julián Salvador Martín.

Juzgado municipal:

Juez propietario, don Máximo Martín Cimarra. Idem suplente, don Ricardo Sánchez Mar- tín. Fiscal propietario, don Gregorio Contre- ras Humera. Idem suplente, don Angel Cimar- ras de la Carrera. Secretario habilitado, don

Adrián Antón Pérez. Alguacil, don Manuel

Cean Bustos.

Médico titular, don Manuel Artola Guardio- la. Idem supernumerario, don Angel Lausín

Gil.

Veterinario, don Antonio Calvo Santos.

Farmacéutico, don Angel Apellaniz.

Depositorio de fondos municipales, don Félix Martín Goya.

Sociedades :

«Cultural Recreativa», presidente, don Martín López.

«Aravaca F. C.», presidente, don Luis Argüello.

«Arte y Cultura», presidente, don Federico Jiménez.

«Los Mesoneros», mesonero mayor, don Luis Argüello.

Sociedades obreras :

Federación Local de Obreros, presidente, don Santiago Domínguez.

Agrupación Socialista, presidente, don Eusebio Martín López.

«Los Once Gordos», gerdo primero, don Angel Cimarras.

«Los Once Flacos», flaco primero, don Manuel Lorente.

BUSTARVIEJO

A 60 kilómetros de Madrid, por carretera; precio del viaje, 4,50 pesetas.

Altura sobre el nivel del mar : 1.221 metros.

Movimiento de población :

Natalicios durante el año 1933 31

Matrimonios ídem íd. 5

Defunciones ídem íd. 16

Censo de población de hecho 1.376

Ídem íd. de derecho ... 1.484

Ídem íd. en verano 1.834

Autoridades :

Alcalde, don José de Fata; concejales : don Pedro Plaza, don Manuel Arribas, don Juan del Valle, don Francisco Baonza, don Rufino Vallejo, don Salvador Vázquez, don Antonio Pascual, don Antonio Vázquez.

Secretario, don Manuel Gómez.

Cura párroco, don Federico Elvira Elvira.

Médico titular, don Dositeo Díaz y Díaz.

Farmacéutico, don Felipe Sanz Prieto.

Veterinario, don Eustaquio Rivas.

Maestros : doña Consuelo Crespo Mozo, doña Purificación Sanz de Goya, don Mariano Montero Gañán.

La colonia veraniega está tomando un gran incremento, como lo demuestra el que actualmente se están construyendo nueve hoteles.

CRESCENCIO ACEVEDO

COLMENAR VIEJO

A 30 kilómetros de Madrid por carretera y 28 por ferrocarril.

Precio del viaje, 2,50 pesetas.

A 883 metros de altura sobre el nivel del mar.

Movimiento de población :

Natalicios durante el año 220

Matrimonios 49

Defunciones 121

Censo de población de hecho 8.302

Ídem de derecho 8.258

Autoridades :

Alcalde, don Eduardo González Ortega. Tenientes de alcalde; primero, don Juan Manuel Puente Sanz; segundo, don Leoncio Arroyo de los Nietos; tercero, don Máximo González Salcedo. Concejales : don Matías Vicente Rodríguez, don Félix Sanz Mansilla, don Vicente del Valle Ros, don Vicente Torres Rodríguez, don Juan Colmenarejo Marivela, don Francisco Pérez Colmenarejo, don Sabas Ari-



*Nuestra Señora de los Remedios,
Patrona de Colmenar Viejo*

za Colmenarejo, don Pedro Prados Colmenarejo, don Román Cedreros Gómez, don Román Palacios Francisco, don Martín Colmenarejo Reguera.

Secretario, don Máximo Cuadra García-Antón.

Interventor, don Julio Martín Guzmán.

Oficial primero, don Manuel de la Morena Pérez.

Jefe de Arbitrios, don Francisco García.

Cura párroco, don Francisco Edelmiro Robledo.

Registrador propiedad, don Francisco Cabanillas Botín.

Notario, don Rodrigo Molina Gil.

Juez de instrucción, don Alejandro Royo Fernández Cavada.

Secretario Juzgado Instrucción, don Luis Beltrán Sánchez.

Teniente Guardia civil, don José Fisac Sanz.

Maestros: doña Encarnación Rabanal, doña Angeles Carcedo, doña Aurora Fernández, doña Catalina Sáinz, doña Natalia Palacios, doña María Josefa Gómez, doña Ana María Gómez, doña Teresa López, don Andrés Sánchez Pastor, don Ramón Guijarro, don Ignacio Colmenarejo, don Pedro García, don Francisco Morcillo.

Abogados: don Pablo Torres Salcedo y don Raimundo Berrocal Marivela.

Procuradores: don Luis de la Peña, don Pedro Tomé, don Juan Colmenarejo, don Vidal Ariza.

Juez municipal, don Juan Pablo Vicente.

Secretario Juzgado municipal, don Lorenzo Pinto.

RAIMUNDO BERROCAL

CHOZAS DE LA SIERRA

Movimiento de población:

Natalicios	6
Matrimonios	1
Defunciones	4
Censo de población de hecho	377
Idem de derecho	390

Distancia a Madrid por carretera, 41 kilómetros.

Altura sobre el nivel del mar, 925 metros.

Autoridades:

Alcalde, don Eugenio Candelas Andrés.
Concejales: don Hernando Palomino, don Enrique Díaz, don Angel Sanz, don Vicente Bertoler, don Pablo del Prado.

Secretario, don Julián Morcillo.

Maestra, doña Elvira González.

Cura párroco, don Manuel Cabanillas.

Juez municipal, don Isidoro Santa Marina.

Fiscal, don Teodoro del Prado.

Médico, don Casto Lagorio.

Panadería, don Rufino Morcillo González.

Tienda de comestibles, don Angel Sanz y don Enrique Díaz.

JULIAN MORCILLO

GALAPAGAR

Movimiento de población:

Número de natalicios durante el año...	55
Idem matrimonios efectuados	8
Idem defunciones	17
Censo de población de hecho	1.974
Idem íd. de derecho	1.922

Distancia a Madrid por carretera, 33 kilómetros. Por ferrocarril, 35.

Precio del viaje a Madrid por ferrocarril, ida y vuelta, 3,25. Por carretera, 4,50.

Altura sobre el nivel del mar, 900 metros.

Nombres de las autoridades:

Alcalde, don Cesáreo Martínez. Primer teniente de alcalde, don Francisco Alberquilla. Segundo ídem íd., don Manuel Rubio. Concejales: don Pedro Alonso, don Tiburcio Escotado, don Timoteo Arias, don Ignacio López, don Anastasio Morero.

Hay una vacante por defunción de don Marcos de Castro.

Secretario, don Juan Polín Balandín.

Juez municipal, don Mariano Calvo.

Fiscal municipal, don Agustín Alonso de la Puente.

JUAN POLIN



Chozas de la Sierra.

Fuente de la Plaza

GUADALIX DE LA SIERRA

Distancia a Madrid por carretera, 50 kilómetros. Precio del viaje, 3,60. Altura sobre el nivel del mar, 790 metros.

Movimiento de población:

Defunciones durante un año 11

Natalicios 27

Matrimonios 11

Idem de defunciones 9

Censo de población de hecho 573

Idem de derecho 540

Idem de aumento en el verano 200

Distancia a Madrid por carretera, 37 kilómetros. Por ferrocarril, 40.

Precio del viaje ida y regreso, 2,95.

Altura sobre el nivel del mar, 1.100 metros.

Autoridades:

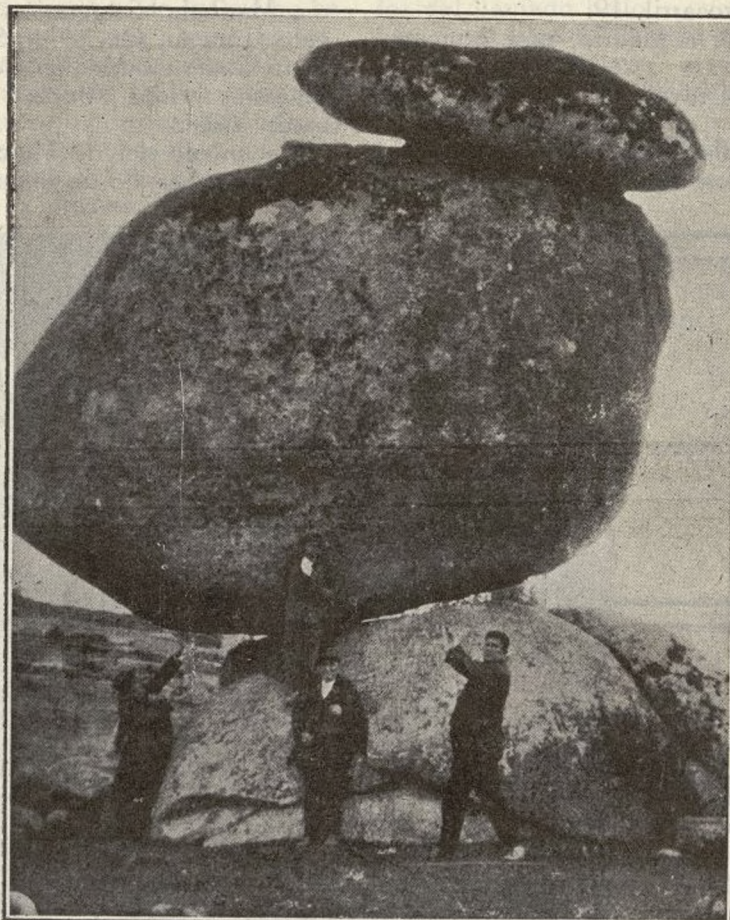

GALAPAGAR.—Canto del Pero. Monumental piedra enclavada en una finca propiedad de D. Mateo Andrés.

Autoridades:

Alcalde, don Joaquín Revilla. Concejales: don Constantino Herranz, don Rafael González, don Feliciano García, don Isabelo Esteban, don Juan Ramírez, don Pedro Lara, don Isidoro Blázquez y don Valero Junco.

Secretario, don Joaquín Santos.

Juez municipal, don Cecilio Márquez Esteban.

RAMON ESCRIBANO

HOYO DE MANZANARES

Movimiento de población:

Número de natalicios durante el año.... 19

Idem de matrimonios, ninguno.

Alcalde, don Félix Martínez Crespo. Concejales: don Félix Blasco García, don Mónico Moreno Blasco, don Agapito García Martín, don Ignacio Martínez Contreras, don Gervasio García Blasco, don Victoriano Gómez Blasco.

Secretario, don Cesáreo Herrero Carabaya. Cura párroco, don Wenceslao Moreno Maher.

Maestros: don Saturnino Morcillo Díaz y doña Teresa de Palomera Moreno.

Médico, don José María Ruiz Heras.

Juez municipal, don Juan García Blasco.

Fiscal, don Nemesio Martínez Crespo.

CESAREO H. GARABAYA

LAS ROZAS

Movimiento de población :

Número de natalicios durante el año ...	45
Idem matrimonios efectuados	16
Idem defunciones	26
Censo de población de hecho	1.605
Idem de derecho	1.543

Distancia a Madrid : Por carretera, 18 kilómetros. Por ferrocarril, 19.

Precio del viaje a Madrid, por ferrocarril, ida y vuelta, 1,65.

Altura sobre el nivel del mar. 664 metros.

Autoridades :

Alcalde, don Blas Sanjuán Martín. Tenientes de alcalde : don Luis Martín Gómez y don

desde Villalba, 38. Precio, 2,70 pesetas, y de esta estación a Villalba, 18 kilómetros, y precio 2,30 en auto.

Altura sobre el nivel del mar : A refugio Giner, 1.220 metros.

Autoridades :

Alcalde, don Alejandro González Guijarro. Cura párroco, don Juan Flores. Juez, don Víctor González García. Fiscal, don Vicente Peñera Maribela. Secretario, don Victoriano Rivero Gimeno. Oficial de Secretaría, don Antonio Gutiérrez. Médico, don Manuel Jiménez. Maestros : doña Amparo Gómez y don Ricardo Yáñez.

Nacimiento del río Manzanares y abundante pesca ; Castillo de Manzanares el Real, del

LAS ROZAS

Fuente de la Carretera

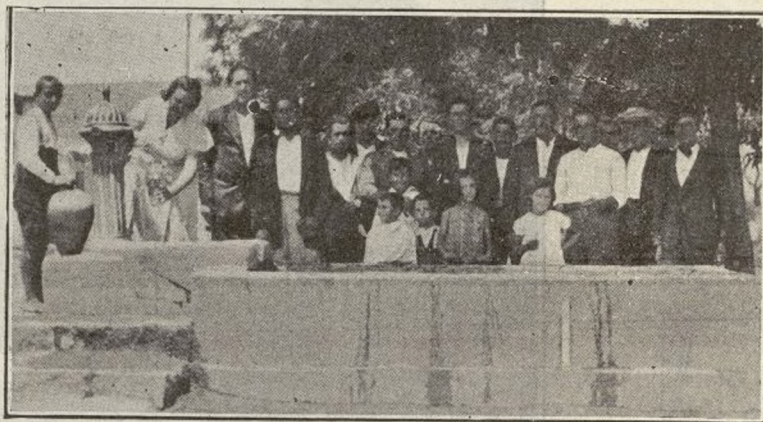

Expedito Plaza Benito. Concejales : don Eduardo Masa Alonso, don Pedro Bravo García, don Higinio Plaza Bravo, don Paulino Bermúdez Bravo, don Luciano Ríaza Bermúdez y don Genaro Velasco de la Carrera.

Juez municipal, don Francisco González Lázaro.

Fiscal, don Lino Palacios Labrandero.

Teniente de la Guardia civil, don Luis González Gómez.

Maestros : don Angel Moreno Suárez y doña Isabel Tamames Ratero.

Cura párroco, don Lorenzo Solano Tendero.

Médico titular, don Valerio Peñas Redin.

Secretario, don Diego Casas Bricio.

Diego Casas

MANZANARES EL REAL

Movimiento de población :

Número de natalicios	15
Idem matrimonios	3
Idem defunciones	4
Censo de población de hecho	507
Idem de derecho	505
En verano	575

Distancia a Madrid por carretera y por Colmenar Viejo, 45 kilómetros. Por ferrocarril,

siglo XV-XVI y de interés nacional ; embalse hidráulico Santillana, y es considerado como primera belleza natural de la provincia de Madrid ; «La Pedriza», también de interés nacional e intervenido por parques nacionales.

Faustino Viñas y Ricardo Yáñez

EL ARTE EPISTOLAR

(Carta de carácter descriptivo del pueblo de Manzanares el Real que escribió, reflejando sus impresiones a su llegada a dicho pueblo, nuestro compañero don Ricardo Yáñez y maestro nacional a una Peña de amigos de Castellón.)

Manzanares el Real (Madrid), 24 de mayo de 1932.

Peña Kiosco de la Paz. Castellón.

Queridos amigos : Aunque tarde, acuso recibo de mi llegada a ésta.

El pueblo, como todos los pequeños, ni más ni menos. Sorpresa, ninguna, pues ya sabía lo que era y lo que pueden ser pueblos de escaso vecindario, puesto que me son de tiempo conocidos : todo lo más unos ventanucos, alguna que otra chinchorrería y copioso tedio.

Mas no obstante, los días festivos, de la época de entretiempo, como es ésta, viene a pasar el día muchísima gente de Madrid. Pueden contarse por docenas los vehículos, autobuses, turistas, etc.

Tenemos «La Pedriza», punto obligado de turismo. Es una hermosa, una magnífica obra de la Naturaleza. Muchas piedras, grandes peñascos, formidables bloques de piedra en los que la acción del agua y de los siglos ha actuado de forma en ellos que algunas veces, adoptando figuras extrañas, acaso fantásticas, semejan fabulosos animales, figuras humanas, etcétera, etc., y que no pueden menos que provocar la extrañeza y el encanto.

Es un hermoso castillo el del duque del Infantado, de la época medieval, que está declarado monumento nacional y que constituye el ornato del lugar.

El gran embalse del marqués de Santillana, con millones de metros cúbicos, que suministra agua a Madrid, nos proporciona un lago de azuladas aguas.

buenas, y abundantes pastos, en los que hay ganado vacuno y alguna que otra afamada ganadería de reses bravas.

Las vías de comunicación no son malas: carreteras asfaltadas, y a 16 kilómetros la estación del ferrocarril de Villalba.

La nota más pintoresca está determinada por la visita de unos seres que se denominan deportistas, y como los hay de ambos sexos, los del llamado bello... ¡venga Dios y lo diga!, pues para mí, por su empaque, son algo inusitado, estrafalario, y más parecen salir del averno que de la bóveda de Madrid, donde estas mismas mujeres son querubines del cielo, convertidos por el arte de la pintura y por su intencionado feminismo en hermosos diablillos.

El mencionar nombres sería lista grande, y las omisiones, lamentables, y como no olvido a ningún amigo, a todos os saludo, os recuerdo y estrecho la mano.

RICARDO YAÑEZ



*Manzanares el Real
En primer término nuestro
corresponsal Don Ricardo
Yañez.*



Es, asimismo, el río Manzanares otro motivo de atracción para los madrileños; abundante pesca (como en el embalse) y en particular, más arriba, truchas.

Son unos pocos, no muchos, los hotelitos, algunos muy buenos, que convierten el pueblo en colonia veraniega. Todos ellos en plena sierra. Cuentan con luz eléctrica, teléfono, garaje y alguno hasta con agua corriente, piscina de natación, etc. Hay también un restaurante.

En los puntos altos de la arquitectura del hombre, se ven emplazadas unas viviendas, construidas por seres de piernas largas, prolongado pico y grandes alas, que también vienen a hacer su veraneo: las cigüeñas.

Pueblo sano, muy sano; aguas buenas, muy

MIRAFLORES DE LA SIERRA

A 50 kilómetros de Madrid, por carretera.

Altura sobre el nivel del mar: 1.200 metros.

Movimiento de población:

Natalicios durante el año 1933	42
Matrimonios ídem íd.	13
Defunciones ídem íd.	29
Censo de población de hecho	1.492
Ídem íd. de derecho	1.632

Autoridades:

Alcalde, don Mariano Frutos Perales; primer Teniente alcalde, don Salustiano Jiménez Alonso; segundo Teniente alcalde, don Francisco García Martín; Concejales, don Vicente Altozano Gil; don Macario Santos Altozano, don Cermán Chozas Martín, don Social Gon-

zález y González, don Manuel Lorente Martín, don Esteban Ramírez y Ramírez; Secretario, don Angel Berrahondo Bercébar; Depositario, don Cayetano González y González.

Juez municipal, don Casimiro Altozano Gil; suplente, don Saturnino Esteban Soriano; Fiscal, don Juan Esteban Soriano; suplente, don Antonio Chaue.

Idem matrimonios efectuados 3
Idem defunciones 15
Censo de población de hecho 868
Idem de derecho 859
En verano unos 1.750
Distancia a Madrid: Por ferrocarril, 30 kilómetros.

Precio del viaje a Madrid, 2,95 pesetas.



Miraflores
de la Sierra
Fuente Nueva



NAVACERRADA

A 52 kilómetros de Madrid, por carretera; precio del viaje en automóvil hasta Villalba, 1,75 pesetas; de Villalba a Madrid, por F. C., ida y vuelta, 3,70 pesetas.

Altura sobre el nivel del mar: 1.200 metros.

Movimiento de población:

Natalicios durante al año 1933	10
Matrimonios ídem íd.	1
Defunciones ídem íd. (cuatro de la localidad y siete en el Sanatorio) ...	11
Censo de población de hecho	427
Idem de derecho	353
Idem en verano (aproximadamente) ...	550

Autoridades:

Alcalde, don Cipriano Jorge López; Concejales, don Agapito Herrero Garabaya, don Antonio Rubio Montalvo, don Juan Bercial Martín, don Daniel Fraile de la Rubia y don Luciano Jorge López.

Secretario, don Manuel Herrero Garabaya;

Justicia municipal:

Juez, don Manuel Pérez Rubio; suplente, don Patricio Alonso Montalvo; Fiscal, don Lesmes Domínguez González; suplente, don Pedro Fraile Esteban; Secretario habilitado, don Manuel Herrero Garabaya.

Otras autoridades:

Cura párroco, don Desiderio García García; Médico titular, don Miguel Antón Mena, Maestro nacional, don Eusebio Barragán Minaya; Maestra nacional, doña Fernanda Escamilla García.

TORRELODONES

Movimiento de población:

Número de natalicios durante el año...	18
--	----

Autoridades:

Alcalde, don Francisco Mosa Oñoro. Concejales: don Teodoro Laso Tejedor, don Luis Oñoro Richart, don Raimundo Mingo González, don Félix Velasco Hernández, don Mariano González Hernando, don Atanasio Velasco López.

Juez municipal, don Rafael Martínez López.

Fiscal municipal, don Mariano Segovia Bravo.

Secretario, don Teodoro Sánchez Morales.

VALDEMORILLO

Dista de Madrid, por carretera, 39 kilómetros, disponiendo de servicio de automóviles, de la Empresa Gutiérrez. La salida del pueblo, a las ocho de la mañana, y de Madrid (Cava de San Miguel, 6), a las seis de la tarde. Precio del viaje, 3,10 pesetas.

Movimiento de población:

Habitantes de hecho	2.178
Idem de derecho	2.232
Natalicios durante el año 1933	69
Matrimonios ídem íd.	23
Defunciones ídem íd.	50

La estación más próxima del ferrocarril, El Escorial, a 11 kilómetros.

Autoridades:

Alcalde, don Eustaquio Asenjo Zamorano; primer teniente alcalde, don Julio González Ordeza; segundo Teniente alcalde, don Francisco Corral Villena; Concejales, don Carlos Hernández Frates, don Bonifacio Gutiérrez, don Marcelino Rodrigo Zamorano, don Juan Entero Cancellá, don Plácido López, don Leandro García y don Antonio Ubeda; Depositario, don Carlos Hernández.

CURIOSIDADES SERRANAS



Por Eusebio Serrano Fernández

Atendiendo una sugerencia de mi amigo don Manuel Bernabé Vicente, juez del distrito de la Latina de Madrid, quien ha creído que mis escasas dotes podrían dar cima a tan delicado trabajo, me he decidido a tomar estas notas, extractando los documentos contenidos en el volumen, que me facilitó, que trata del archivo de la Villa de Madrid, referentes a nuestra sierra, de la que dicho señor es oriundo, por serlo del ordenado pueblo de Colmenar, y después de lamentar que no se haya decidido él a escribirlas, con lo que hubiera enriquecido el acervo cultural de esta Revista, ya que, en tiempos, colaboró en varios periódicos de Avila, me atrevo a empezar.

En el mencionado tomo (de los señores Millares y Varela, bajo la dirección de Pérez Chozas y con prólogo de Rico) encontramos varias curiosidades que tienen marcadísimo y rancio sabor español de la mejor estirpe, pues están redactadas en el castellano usado entonces, tan diferente al empleado hoy, sobre todo en la ortografía.

En una carta (1248) de Fernando III se refiere este Santo Rey a una manifestación que le hicieron unos caballeros de Madrid de que

el Concejo de Segovia hicieron pueblos en los términos de Madrid, señaladamente en *Manzanares e El Colmenar* y le pidieron *merced* que el lo mandase *desfazer*, como así lo hizo, aunque los de Segovia las volvieron otra vez a poblar y fueron quemadas otra *uegada*, hasta que fué nombrada una comisión ante la que los de Madrid mostraron un privilegio de don Alfonso el Emperador que aclaraba que *desdel puerto del Berrueco, como partie término entre Auila y Segovia fastal puerto de Logoya, asi como desçenden las aguas por como de las Sieras fasia Madrid, que era nuestro termino de los de Madrit*, visto lo cual el Obispo de Córdoba y el mayordomo de la Reina doña Berenguela fueron a Manzanares y a Colmenar e hicieron derribar las casas que hallaron.

En otra carta (1282), ésta del infante don Sancho a Lorenzo Pérez, *omne del Rey mio padre e mio* (decía el infante) en *Manzanares o en el Real*, le comunica que el Rey ordena que los del Concejo de Madrid pudieran aprovechar los pastos, cortar, cazar y hacer carbón en los sitios que lo solían hacer.

(Se continuará.)

MUSEOS

Museo Cerralbo.—Ventura Rodríguez, 17. Días y horas de visita: lunes, miércoles y viernes, de 10 a 1, gratis.

Museo del Prado (Arte antiguo). Paseo del Prado. Todos los días, de 10 a 16. Precio, una peseta. Jueves y domingos, gratis.

Museo Arqueológico Nacional.—Serrano, 13. Días laborables, de 8 a 2, festivos de 10 a 1.

Museo Municipal.—Fuencarral, 84. Todos los días (menos los martes), de 10 a 14. Precio, una peseta. Jueves y domingos.

Museo Nacional de Artes decorativas.—Sacramento, 5. Los días laborables, de 11 a 1 y de 16 a 19, gratis. Los domingos sólo por la mañana.

Museo Nacional de Ciencias Naturales.—Palacio de Bellas Artes (Hipódromo). Horas de visita: todos los días (menos los lunes por la mañana y los festivos por la tarde), de 9 a 1 y de 3 a 6, gratis.

Museo Naval.—Ministerio de Marina.

Todos los días, menos los lunes, de 10 a 2 y de 4 a 6. Los domingos, de 10 a 1. Los jueves, gratis.

Museo Pedagógico Nacional.—Paseo de la Castellana. Los días laborables, de 9 a 16, una peseta.

Museo de reproducciones artísticas.—Alcalá Zamora, 28. Los días laborables, de 9 a 16, gratis.

Museo Sorolla.—Francisco Giner, 37.

Museo romántico.—San Mateo, 13. Los días laborables, de 11 a 16, gratis.

Museo Instituto de Valencia de don Juan.—Fortuny, 43. Por invitación.

Palacete de la Moncloa.—Museo y jardín de la época de Goya. Todos los días, hasta anochecido. Tranvía, 41.

Parque Zoológico.—Retiro. Todos los días. Precio 0,30.

Real Armería.—Palacio Nacional. Todos los días de 9 a 14: dos pesetas. Domingos, de 9 a 13, gratis.

San Antonio de la Florida.—Frescos de Goya. Paseo de la Florida. Todos los días, de 11 a 13 y de 16 a 19, una peseta. Domingos por la mañana gratis.



FÚTBOL



Aravaca.—Futbol.

Correspondió jugar este domingo al «Aravaca F. C.», en su campo, con el «Sporting de Extremadura»; empezó el partido a las 10,45 de la mañana, con el campo cubierto con una gran helada.

El «Sporting de Extremadura» se alineó en la siguiente forma:

Julio; Adolfo, Aranda; Alfredo, Pelón, Alegre; Joven, Avelino, Félix, Chato Casillas.

El «Aravaca F. C.»:

Pérez Crespo; Gorito, Fernández; Vela, T. Díaz, J. Martín; Calvo, A. Lorente, Bravo, Pititi, N. Vara.

El medio derecha, Ramón Pindado, no pudo actuar por lesión.

Arbitró el señor González López muy bien; de «liniers» actuaron, el señor Zarandíeta, que es árbitro también, y el señor Maroto Porras, directivo del Club Aravaqueño.

Empezó el partido muy animado, con igual dominio, sobresaliendo el «Aravaca». Después de haber chutado éste sin consecuencias, Calvo hace un buen centro, logrando Llorente el primer goal para el «Aravaca»; sigue el juego muy ordenado por parte de todos. Vara hace un excelente centro que, Bravo, engañando a tres jugadores del «Extremadura», coloca en segundo tanto, con vista y gracia. Los del «Sporting» están desanimados; termina el tiempo 2-0 a favor de «Aravaca».

En el segundo, salen todos animados, y al poco de comenzar, a Vara le pasan el balón, acercándose a la portería para meter el tercer goal, que fué el mejor. Los del «Sporting» están más decaídos, y aprovechando los locales esta circunstancia, Bravo introduce el cuarto tanto. Todos están ahora jugando muy bien; en un descuido de los aravaqueños, los forasteros meten su primer tanto, y desde este momento juegan éstos más animados y algo rápidos, pero ya no hay solución, el «Aravaca» gana, y termina el partido.

Los aravaqueños, sin excepción, jugaron admirablemente; si así lo hacen con el «Victoria F. C.», no hubieran perdido.

El tanto del «Sporting», creo, lo metió un tal Agapito, según me dijeron los amigos de este jugador.

Presenció el partido el gran medio centro Fernando Barrios, que ha sido licenciado del Ejército, al que tuve el gusto de estrechar las manos.

El último partido que hará el «Aravaca» en

este campeonato, será con el «C. D. Abastos», en Madrid.

El domingo, 17 del pasado, se jugó un «partidillo» amistoso entre algunos jugadores de ésta y algunos del «Sporting Palma», de segunda categoría. Ganaron los forasteros, por dos a uno. Si hubieran estado completos los dos equipos, tal vez hubiera ganado el «Aravaca».

Aravaca.—Futbol.

El domingo, 31 del pasado, se jugó en el campo del «Sporting de Extremadura» el último partido de campeonato de tercera categoría, entre el «C. D. Abastos» y el equipo de esta localidad.

Se jugó por la mañana, y el «Abastos» presentó a los siguientes jugadores:

Zúñiga; Paco, Ferrándiz; Antonio, Lolo, Vicente; Del Campo, Juan José Guzmán, Carrero.

El «Aravaca»:

Pérez Crespo; Gorito, Fernández; T. Díaz, F. Barrios, J. Martín; Vela, A. Llorente, F. Bravo, Pititi y N. Vara.

Este partido fué jugado por parte del Abastos algo «duro», y coreada esta «dureza» por simpatizantes del «Sporting de Extremadura», lo que dió motivo para que los aravaqueños se abstuvieran de toda «dureza», y se limitaron a terminar el partido como personas de educación y enemigos de «broncas».

Es de advertir que el «Aravaca» se presentó en el campo de juego dispuesto a cumplir el compromiso, pues lo mismo les daba perder que ganar; son subcampeones de su grupo, y no hicieron por ganar.

El «Abastos» ganó por 1-0, y este goal que hicieron, fué «zozo»; en el segundo tiempo estuvieron «embotellados».

Presentaron una defensa que pesaba lo menos cien kilos, y que, además, algunas veces se fué al «bulto».

Del Campo, del «Abastos», en una caída se causó una distensión en el brazo izquierdo; este jugador fué el que metió el tanto.

El árbitro muy bien.

Aravaca.—Futbol.

Ha sido inscrito en el Campeonato Amateur de España de Fútbol, el equipo de esta localidad «Aravaca F. C.».

Hay gran animación por parte de los jugadores para dejar bien colocados los colores del Club.

ESTACION DE VILLALBA



El domingo día 14 del actual se celebró un partido amistoso entre el Club Deportivo Las Rozas y el Defensor de la Sierra F. C., en el campo de este último.

Hizo el saque de honor la distinguida señorita Adela Ortiz.

Comienza el primer tiempo con un ligero dominio del equipo forastero, pero poco a poco el local empieza a desenvolverse con facilidad hasta conseguir llevar la iniciativa del juego.

Un centro de Sandoval da lugar a que Alvarez I marque el primer tanto para el Defensor.

En uno de los ataques de la línea delantera contraria, un defensa cede a córner, que al ser tirado es despejado de puño por el guardameta, pero el esférico antes de salir del área cae sobre el brazo de un jugador local (confesado por él mismo), señalando el árbitro falta para el equipo contrario con la protesta justa de éste.

Después de breves momento termina el primer tiempo.

Comienza el segundo con las mismas características que el anterior: dominio del equipo

forastero, que consiguió el empate al tirar un córner.

A los quince minutos de este segundo tiempo la línea media local comienza a trabajar con entusiasmo repartiendo gran cantidad de juego, que la delantera no aprovecha. Debido a este impulso, sobrevienen para el equipo merengue tres tantos más.

El primer tanto del segundo tiempo fué ocasionado por un buen tiro de Cortés; el tercero por Sandoval al cederle Rubio el balón a dos metros del marco, y el cuarto proviene de un buen centro que Rubio remata de espaldas a la portería.

Y con el resultado de 4-1 a favor del local termina el encuentro.

Del equipo forastero muy bien Antonio en la defensa y el interior izquierda; el primer guardameta muy afortunado.

Del equipo local destacó la línea media, y de ésta la voluntad y el entusiasmo de Camilo.

El árbitro, don Félix Gómez, muy bien e imparcial.

Todos los que componéis los dos equipos jugáis mucho más de lo que lo habéis hecho en este partido, y fué una lástima, porque había mucha expectación por veros. No obstante, os felicitamos por la corrección con que se desarrolló el juego.

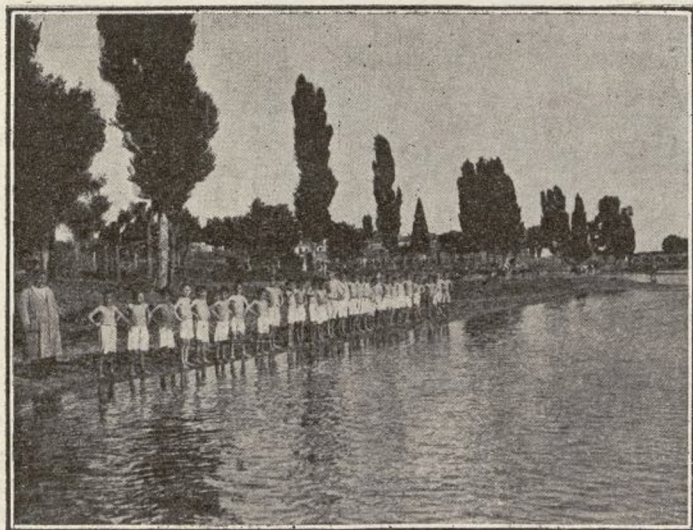

Grupo de bañistas... en verano, a orillas del Manzanares.

(Fot. Espiga)

DEPORTE VASCO

Aravaca.—Deporte Vasco.

El domingo, 24 del pasado diciembre, y en el frontón de «Playa de Madrid», se celebró un reñido partido de pelota entre el equipo de Majadahonda y el de esta localidad. Ambos compenían:

Majadahonda:

Azules: Pérez, Angel, Minani.

Aravaca:

Rojos.—Serafín, Roque, Eduardo.

El partido, a sesenta tantos, al empezar domina Aravaca, pero finaliza Majadahonda dominando y vence por 60 a 40.

A continuación se reunieron en el Bar Club Mateo y jugaron otro gran partido con unos cuantos corderos, que fueron vencidos a «dentelladas».



NOTICIAS

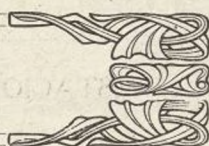

Por los señores de Espinós, de esta localidad, y con motivo de ser las Navidades, se han repartido entre los pobres del pueblo mantas y comida, el día 25.

Este generoso rasgo está siendo comentado muy favorablemente por todo el vecindario.

*

El día 18 del actual se celebrará el matrimonio del simpático joven cantero Felipe Galindo Paredes con la encantadora señorita Irene Santa Marina del Valle, hija del laborioso labrador de este pueblo don Gabino Santa Marina, saliendo de viaje de novios para el mediodía de España, donde pasarán 15 días. Les deseamos feliz estado y una eterna luna de miel.

satisfacción el convivir unos meses entre nosotros durante el verano.

*

Según me informan, en breve será un hecho la instalación del teléfono público en este pueblo, cuyo coste de 8.000 pesetas será satisfecho por iguales partes entre los principales propietarios del término, que generosamente se han prestado a realizar como anticipo reintegrable en cuatro años y sin interés alguno por el Ayuntamiento. Un voto de gracias a todos ellos por su rasgo de caballerosidad e interés en beneficio de la población, de cuya mejora todos participarán y podrá ser utilizado oficialmente en el mes de mayo próximo.

JULIÁN MORCILLO



MADRID.—Puerta del Sol cubierta de nieve

En breve será terminado e inaugurado el hermoso y bien orientado hotel que está construyendo el culto, inteligente y simpático abogado de Madrid don Alfonso Díaz de Zeballos, persona estimadísima en este pueblo, y a quien se le desea largos años de vida en unión de su esposa doña Victoria e hijos, para que disfruten de la finca y continúen laborando por el mejoramiento y engrandecimiento de esta localidad.

*

Por don José Ramírez, inteligente industrial de Madrid, ha sido adquirido un hermoso terreno para edificar un precioso hotelito en el barrio de Torote. Nuestra enhorabuena por tan grata noticia y que tenga una verdadera

Rifa de El Pájaro Azul

Es un cochecito de pedales, construido por D. Pedro Abascal, de Collado Villalba, que durante el pasado verano, recorrió todos los pueblos de la Sierra para rifarle.

Efectuada dicha rifa en el Ayuntamiento de Collado Villalba, a presencia del Alcalde, D. Agustín del Oso y del teniente de Alcalde, D. Blas Cuesta, entre otros, correspondió el premio al número 425.

Como el agraciado con ese número no se ha presentado a recogerle, lo ponemos en conocimiento de nuestros lectores por si alguno de ellos o sus amistades tienen el número indicado.

Ayuntamiento de Madrid

Collado Villalba.—Ha sido admitida por el Sr. Gobernador Civil de la Provincia, la dimisión presentada por el Ayuntamiento en pleno de este pueblo.

Desconocemos de momento los nombres de las personas designadas para sustituirles.

Hemos recibido noticias de varios vecinos y propietarios del Barrio de la Estación de Collado Villalba, protestando de que la pasada Nochebuena, un pequeño grupo de mozos, no dando el valor debido a la alegría propia de la conmemoración de la Natividad de Nuestro Señor, han producido desperfectos en algunos edificios y enseres y han matado animalitos domésticos.

Esperamos que los aludidos no vuelvan a causar la indignación de los elementos de orden de dicho pueblo.

Varias manadas de Lobos tienen consternado al vecindario de los pueblos de la Sierra

Tantos y tan encarnizados han sido los ataques de los lobos a los ganados en los pueblos próximos a La Pedriza, que los vecinos a quienes nos dirigimos para inquirir noticias no recuerdan otros análogos, pues se aproximan a 200 cabezas de ganado las que han devorado en pocos días.

Parte del ganado atacado era propiedad de los señores D. Elías, de Mataelpino, don Juan Píeles, del Bóalo, D. Juan González, de Miraflores y D. Francisco García, de Chozas.

De una de las comisiones formadas para solicitar el auxilio de las autoridades de Madrid (la de Manzanares El Real), forma

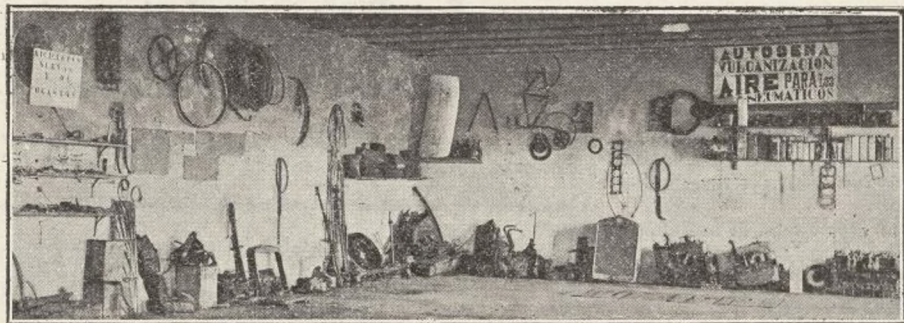

Vista parcial de los Talleres de

HERNANDEZ

Servicio eléctrico de automóviles. Construcción y reparación de baterías, magnetos y dinamos. Baterías FORD y CHEVROLET, 70 pesetas.

Teléfono 108 VILLALBA

NECROLOGICAS

Ha fallecido en Madrid Don Benigno Ortiz, recorrido que fué de la Estación de Collado Villalba.

Guadarrama.—El día 2 del actual y en la casa de su sobrina Doña Ángela Geronimi, viuda de Gippini, ha fallecido Doña Josefa de Lucas, viuda de Juárez.

Por sus grandes virtudes y generales simpatías ha constituido el acto del sepelio una verdadera manifestación de dolor.

No creemos necesario reiterar a sus familiares nuestro profundo sentimiento ya que nadie como ellos saben que les queremos como a nuestra propia familia.

Collado Villalba.—Después de penosa enfermedad han fallecido la señora viuda de Oporto y la señora viuda de Pintado, reiteramos a las respectivas familias nuestro sentido pésame.

Galapagar.—El pasado Diciembre, falleció D. Marcos Castro Escohotado, concejal del Ayuntamiento de dicho pueblo. Expresamos a sus familiares nuestro sentido pésame.

parte nuestro corresponsal en dicho pueblo D. Ricardo Yáñez, quien nos ha prometido que para el número próximo nos enviará un artículo para informar a nuestros lectores sobre este asunto.

Queremos expresar nuestro agradecimiento al diario «A hora», por la campaña realizada en pro de estos pueblos.

DOBAL

¡ALPINISTAS!

Comidas - Restaurant

CASA VIÑAS

TELEFONO 4

Manzanares el Real



Venta y alquiler de fincas



Sin desembolso alguno puede anunciar sus fincas en esta Revista. Pida detalles a nuestra Dirección o Administración.

En Villalba

VENDO magnífico hotel con jardín 9.900 pies, 30.000 pesetas, facilidades pago. Detalles, núm. 101. Montera, 8 Anuncios.

JUAN CARRION

Especialidad en cubiertas para tejados
LAS ROZAS

VENDO parcelas desde seis céntimos pie. Detalles, número 102. Montera, 8.

VENDO PARCELAS desde 0,75 ptas. metro cuadrado. Detalles, núm. 103. Montera, 8.

P. Caballero

Pintura, Revocos, Empapelados y Decoración. Precios modicos. Presupuestos gratis.

General Pardiñas, 23 - Teléf. 59009

ALQUILO hotel temporada invierno, 125 pesetas mes. Detalles, núm. 101. Montera, 8.

VENDO magnífico solar, mejor enclavado de la Colonia. Detalles, núm. 110. Montera, 8.

TOMAS ARDID REY INGENIERO

Obras de todas clases

MONTERA, 15

MADRID

En Aravaca

SE VENDEN terrenos, fachada carretera y caminos, precios ventajosos. Núm. 111. Montera, 8. Anuncios.

ANGEL OÑORO CONSTRUCTOR TORRELODONES

Galapagar

ALQUILO hotel todo confort, calefacción central, agua abundante. Carretera Escorial-Madrid. Núm. 112. Montera, 8.

VENTA de parcelas, 100 pesetas 1.200 mts. Número 113 Montera, 8.

Chozas de la Sierra

VENTA de parcelas desde 25 cts. metro. Núm. 115 Montera, 8

Eusebio Serrano Fernández
Aparejador de obras Contratista-Constructor.

COLLADO VILLALBA

Robledo de Chavela

VENTA de finca, 300 fanegas. Renta 9.100 pesetas año, en 65.000. Núm. 114. Montera, 8.

VENDO parcelas terreno rodeado de hoteles, sitio inmejorable y otras parcelas económicas. Detalles, núm. 110. Montera, 8.

En Moralarzal

VENDO dos casitas, baratasísimas. Detalles, núm. 104. Montera, 8. Anuncios

VENDO bonitas parcelas desde 0,25 el pie. Detalles, 105 Montera, 8.

En Bustarviejo

VENDO parcelas a cinco céntimos pie: detalles, número 106. Montera, 8. Anuncios.

VENDO barata, bonita parcela centro del pueblo. Detalles, núm. 107. Montera, 8.

En Guadarrama

ALQUILO casas, temporada invierno. Detalles, número 108. Montera, 8.

GONZALO SANZ MORALES

APAREJADOR
MORALARZAL

En Hoyo de Manzanares

VENDO parcelas desde 0,25 metro cuadrado. Detalles núm. 109. Montera. 8. Anuncios.

"INFORMACION MADRID"

ACREDITADISIMA AGENCIA DE NEGOCIOS
PROPORCIONA:

Servidumbre informada, de todas clases. Huéspedes estables y relaciones hospedajes. Pisos y Hoteles desalquilados y amueblados.

REALIZA:

Vigilancias particulares reservadísimas. Presentación de documentos en oficinas del Estado y particulares, etc. Todo con la mayor seriedad y economía.

UNICA CASA

Preciados, 33 :- MADRID :- Teléfono 13603

Venta de parcelas

Para edificar, desde 0,25 el pie, razón en Moralarzal: **D. José González**, Secretaría del Ayuntamiento y en Madrid: **Toledo, 90, lechería.**

Conseguiréis el éxito en vuestras plantaciones y jardines, encargádoselo a esta Casa

MARIANO LOPEZ

JARDINERO HORTICULTOR

Insecticida contra los pulgones y demás insectos (Formidable resultado)

JARDIN COLONIA DEL ROSARIO

Torrelodones Tel. 99 (Catálogos gratis)

Angel J. Serna

Fuencarral, 8 (antes 10)

M A D R I D

ALHAJAS, RELOJES, MAQUINAS DE ESCRIBIR, COSER Y FOTOGRAFICAS, OBJETOS

PLATERIA PARA REGALO

GRANDES OCASIONES

Camino de los pinos

Buscando...

OZONOPINO RUY RAM

CARRETAS, 37 - TELF. 10789

M A D R I D



FARMACIA

Vda. de Balbuena

FUNDADA EN 1888

PLAZA DE LA ESTACION

TELEFONO 29

ESTACION DE VILLALBA

ANGINOL COVARRUBIAS

Combate anginas y afecciones de garganta en general

Resultados eficaces

De venta en todas las Farmacias de España

Materiales de saneamiento, vidriería y cristalería
Depósito de lunas y cristales

CASA DEL CAMPO

**Capitán Galán, 28 y San Francisco, 3
SAN LORENZO DE EL ESCORIAL**

Hija de Juan Oviedo de Andrés

SUCESOR: HIJOS DE MAXIMO BORREGON

La casa más acreditada en Harinas,

Cereales y piensos.

TELEFONO 79

Villalba

Aficionados a la Fotografía

Usad siempre la película **SELO**, de fabricación inglesa, la más rápida y ortocromática.

Venta en Madrid: **Casa Espiga**, Pasaje Matheu, 3 - Teléfono 15141

Grandes laboratorios para aficionados, entregándose los trabajos admirablemente hechos, en el día.

ALPINITAS

Comida Restaurant

Casa VIÑAS

Teléfono 4

Manzanares El Real

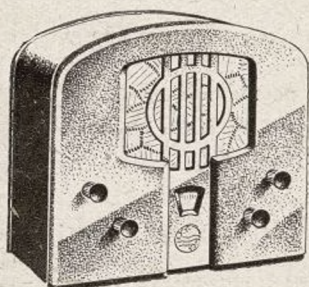

Si no tiene aún
radio, oiga los ma-
ravillosos recepto-
res :-:

PHILIPS



Pida una demostración gratuita a:

RAMON F. MAQUEIRA. s MAYOR, 20
Alcalá de Henares

DIONISIO MAGALLANES. s PABLO IGLESIAS, 16
Aranjuez

JOSE SANTOS VIDAL. s DUQUE DE ALBA, 1
El Escorial

JOSE VARELA. s JACINTO GONZALEZ, 2
Navalcarnero

CASIMIRO SANZ PRIETO
Torrelaguna

Proyectos de saneamiento de poblaciones,
abastecimientos de aguas, alcantarillados
/ / / / mataderos, etc. / / / /

Consultorio técnico

OBRAS DE TODAS CLASES

TOMAS ARDID REY

INGENIERO

OFICINAS:

Montera, 15 Tel. 12087

MADRID



ROSA DE ORO

Pedro S. Albarrán

Peluquería de Señoras y Perfumería
Ondulación permanente, marcel y al agua
Servicio esmerado y económico
Pelucas y postizos

**Agua de Colonia y Ron Quina,
marca de la casa**

En atención a esta Revista, al pagar los
servicios haga mención de ella y le descon-
tarán un diez por ciento.

Desengaño, 12

MADRID



CASA CAMPOS

Neumáticos y accesorios de to-
das marcas para automóviles.

Piezas de recambio, grasas y lu-
brificantes.

Compra, venta y cambio de au-
tomóviles nuevos, usados y cu-
biertas usadas.

Bárbara de Braganza, 20

Teléfono 30.595

MADRID

Kronwell-Madrid-Dolores Romero, 51-Tel. 53453