

# el defensor de la sierra



AÑO II

20 ABRIL 1934

Num. 27

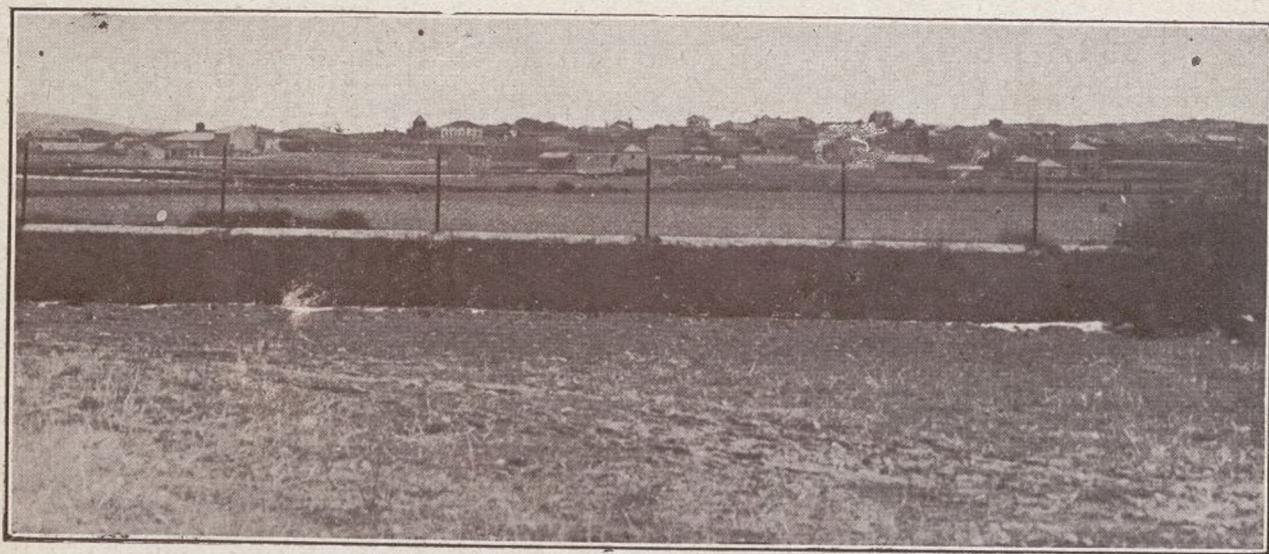

*COLLADO VILLALBA.—Barrio de la Estación  
Vista general*

**30**  
cents



# JOSE GONZALEZ

TEJIDOS • PAQUETERIA • GENEROS DE PUNTO Y CALZADOS  
CARRETERA, 15 ESTACION DE VILLABA

## BEBED AGUA DE SOLARES

Eau de table Table water

DEPOSITO Y OFICINAS:

GOMEZ DE BAQUERO, 37

Teléfono 12644

MADRID



## EL TURISMO EN LA

PROVINCIA DE MADRID

Interesantísimo libro conteniendo la  
Historia y origen de todos los  
pueblos por el

DR. ANTONIO CANTÓ

Moratín, 56 :-: Madrid



SASTRERIA MODERNA

## ROMAN DE PRADO

La más elegante y la más  
económica, últimos mo-  
delos de la temporada,  
especialidad en el corte y  
confección

Soportales, 7 y 8

San Lorenzo  
de El Escorial

## FELICIANO GONZALEZ

Jabonería (Entre las carrete-  
ras de Coruña y La Granja)

TELEFONO 77

Taller de reparaciones de automóviles

Autógena, devanado de inducidos, repa-  
ración de todos los equipos eléctricos.  
Construcción de baterías y de maqui-  
naria. Reparación de toda clase de mo-  
tores de explosión y de aceites pesados.

**Auto-grua, transporte  
:-: y servicio de taxis :-:**



**COLECCIONISTA DE SELLOS** Compraría, pagando todo su valor  
sellos de Correos, Colecciones, sobres, etc.

**RICARDO VELASCO - Murcia, 3 - Madrid**





# el defensor de la sierra

REVISTA QUINCENAL LITERARIA Y DE NOTICIAS

SUSCRIPCION: Trimestre ..... 1,50 - Número suelto..... 0,30

Director: **Antonio Illera**  
Redactor Gráfico: **E. Riñón**  
Redactor jefe, **Manuel Morcillo**

REDACCION Y ADMINISTRACION:  
Plaza de la Estación - FARMACIA  
Estación de Villalba - Teléf. 29  
En Madrid: Montera, 8 - Teléfono 12520

Administrador: **Julio Camba**  
Caricaturista: **Sacul**

## SAN LORENZO DE EL ESCORIAL

Por ANTONIO CANTÓ

(continuación)

mediata, a la izquierda, mirando al altar de la sala prioral, se pasa a la mencionada sala. Su techo, única pintura que en El Escorial hay de Francisco Urbino, representa el *Juicio de Salomón*, y en las paredes existen los lienzos siguientes: *Carlos II a los veinticuatro años*, *Carlos III*, *Felipe III*, *Doña Mariana de Austria* y otros menores de diferentes autores.

6.º *Iglesia vieja*.—La iglesia vieja, o de prestado, es una gran capilla, que sirvió para el culto mientras se consagró el templo principal. Es una pieza de 29 por 9 m., solada de mármol blanco y pardo, y la bóveda, compartida en tres porciones por dos arcos, resaltados sobre pilastras de piedra berroqueña. Recibe la luz por cinco ventanas, en el testero S.: dos, rasgadas al piso del pavimento, y tres sobre la faja que sirve de cornisa. A la banda del norte hay tres altares; en el centro el mayor, al que se sube por siete gradas de mármol sanguíneo, con pasamanos de lo mismo, ostentándose sobre su mesa el *Martirio de San Lorenzo*, del Ticiano. Debajo de este altar se conserva la bóveda donde estuvieron depositados los cuerpos reales mientras se concluía la iglesia principal. A los lados del altar mayor, pero sin gradas, hay otros dos altares menores, también de mármoles y jaspes, con filetes de bronce dorado, que marcan las frontalerías y caídas. En estos altares hay dos cuadros: *La Adoración de los Reyes* y un *Ecce Homo*, del Ticiano, a más de dos copias del mismo autor: *El entierro de Cristo* y *La Contemplación*.

Antes hubo muchos más cuadros, que fueron trasladados a varios sitios de dentro y fuera de la casa.

7.º *Escalera principal*.—Esta escalera enlaza los pisos alto y bajo del claustro principal. Ocupa en el último la extensión de cin-

co arcos, dos de los cuales sirven de tránsito para los claustros menores. A los tres escalones forma un descanso regular, y a los otros trece, una gran mesa, que ocupa todo el ancho de la caja, adornada con nichos y asientos, donde se goza el bellísimo punto de vista que ofrece la escalera, que es una de las partes más acertadas y hermosas de esta fábrica, obra de Castelló y Bergamasco.

Por los costados se va al segundo piso de los claustros menores. Desde esta mesa últimamente citada parte la escalera de dos brazos, o ramas; gira, el uno, a la derecha, y el otro, a la izquierda, subiendo hasta tocar el claustro alto, encontrándose en medio, a los trece escalones, otro descanso, como en los primeros tramos. De manera que, en ocho metros de altura, se cuentan 52 escalones y tres mesetas, quedando la escalera llana y clara. Las gradas son todas de una pieza de 3,40 metros, estando bien labrados los costados y pasamanos. A los ocho metros se levantan pilastrones, que sostienen 14 arcos, tres de cada lado de las bandas E. y O., y cuatro en las de N. y S. Encima de estos arcos asientan el arquitrabe, friso y cornisa, y después un pedestal, otra cornisa y la bóveda, que es grande y espaciosa. Acaban de embellecer esta escalera las pinturas al fresco que la adornan. En los cinco arcos cerrados están los pasajes del Nuevo Testamento, pertenecientes al historiado del claustro bajo. Toda la demás pintura es obra de Jordán, hecha en tiempos de Carlos II. En el friso se representan, en tres de sus lados, la batalla, el asedio y la rendición de San Quintín; y en el lienzo del E., la fundación de este Monasterio. La bóveda representa una gloria de ángeles, levantándose en medio de ella, y sobre un trono de nubes, la Santísima Trinidad, distinguiéndose, repar-



tidas por todo el ámbito, infinidad de pinturas, dispuestas en el mejor orden. En la gloria se ven los retratos de Carlos V con manto imperial, y Felipe II, que sostiene un mudo azul en las manos. En una balaustrada fingida está Carlos II, enseñando la pintura a su madre y a su segunda mujer, María Ana de Neoburg.

8.º *Claustro principal alto*.—Es de la misma traza y planta que el claustro bajo, pero sin frescos por las paredes, estando en su lugar, lucidos de blanco, los arcos cerrados, lo mismo que las bóvedas. Tiene muchas puertas, grandes y pequeñas, que dan paso a varias piezas. Los lienzos y cuadros que adornan este claustro (comenzando por el inmediato a la escalera principal, son, entre otros, los siguientes: Cinco grandes cuadros, de Navarrete (el Mudo), que representan *La Sagrada Familia*, *la Flagelación*, *El Nacimiento*, *San Jerónimo*, *La Aparición de Jesús a su Santa Madre después de resucitado*. Un cuadro de grandes dimensiones, *San Fernando en la oración*, de Jordán; *La vocación de San Andrés*, por Barrocci; una serie de cuadros relativos a la vida de San Lorenzo, de Carducci, y otra, lo mismo, de la vida de San Jerónimo, de Gómez; una Santa Margarita, del Ticiano, y otros de menos mérito. (Esto es clausura.)

9.º *Aula de Moral*.—Servía para las lecturas religiosas y conferencias morales, ordenadas por el Concilio de Trento. Se penetra por la primera puerta grande que hay en la banda de oriente. Es una pieza de nueve metros en cuadro. Está solada de mármoles, y la bóveda y paredes lucidas de blanco. Al lado N. tiene un altar, y una cátedra al E., y al S., dos sillas con un trono de arquitectura, labrado en maderas finas. Contiene los cuadros siguientes: *Santa Margarita*, por el Ticiano, copia; en el altar está pintado San Joaquín, de Rubens; *La curación de la hija del archisinagogo*, de Muciano; *La adoración de los Reyes*. (Esto es clausura y no se enseña.)

10. *Camarín*.—Se entra por la puerta colocada a la derecha de la cátedra, en el aula de Moral. Es una pieza de pequeñas dimensiones, donde se custodian santas reliquias, objetos de devoción y algunas preciosidades artísticas, hoy muy menguadas por haber desaparecido en la invasión francesa, y, además, se han trasladado posteriormente algunas buenas pinturas al Museo de Madrid. Tiene un altar con un retablo dorado. De los dos nichos del hueco de la ventana, el de la izquierda está ocupado por una hidra, o jarrón romano, en que Jesús obró el milagro de convertir el agua en vino, en las bodas de Canaá, conservado mucho tiempo en el castillo de Lagenbourg, cerca de Viena, de donde la sacó el

Emperador Maximiliano para regalárselo a Felipe II. Hay, además, un escritorio de concha y ébano, con adornos de marfil, representando en su interior la Catedral de Córdoba, y otros muchos objetos y pinturas, que harían interminable su descripción. (No se visita.)

11. *Celda prioral alta*.—Se halla en el mismo claustro alto en el hueco de la torre en que se unen los lienzos de oriente y mediodía, y tiene una puerta antigua de marquetería alemana, con bellas labores y embutidos de diferentes maderas. Es una sala con bóveda artesonada, lucida de blanco desde un friso de azulejos, que corre por todo el contorno, a raíz del pavimento; recibe buenas luces del E. y S. De la bóveda pende una araña de cristal.

Tiene las siguientes pinturas: dos *Sagradas Familias*, *La Inmaculada*, boceto de Maella; *La Circuncisión*, *la Virgen con el Niño y San Juan*, *La Virgen con Jesús muerto en sus brazos*, *Conversión de San Pablo*, *Jesús en el desierto*, de Jordán; *Retrato de Arias Montano*, por Zurbarán; *La caridad romana* y otros varios. (No se visita; es clausura.)

En uno de los pasillos de esta celda hay una habitación, donde estuvo preso Fernando VII por orden de su madre, hecho ya detallado en otro lugar de este libro.

12. *Oratorio*.—Desde la celda prioral se puede pasar al oratorio, donde hay un retablo dentro de unas puertas vidrieras, que encierran una talla de la Concepción y varias pinturas que representan variados asuntos místicos. (Clausura.)

13. *Sacristía del coro*.—Llamada también «Sala de Capas», porque en ella se guardaban las que usan los cantores en las festividades. Es una amplia pieza que tiene su entrada por el claustro alto, a la parte del mediodía, con hermosa bóveda, lucida de blanco, como las paredes. Por todo el contorno hay una estantería, donde se guardaban las capas. En un altar que ocupa el testero N. se ve una escultura de San Miguel con el diablo a los pies, bastante buena, ejecutada por doña Luisa Roldán, escultora de cámara de Carlos II. Guárdanse también en ella siete grandes cuadros de Luquetto, Zucaro y Cincinato. (Clausura.)

14. *Claustros menores*.—A los lados de la escalera principal hay dos tránsitos, que ponen en comunicación el claustro bajo con los claustros menores. Estos claustros son cuatro, cortados por seis corredores, de 66 m. de largo, divididos en 20 lienzos de pared. Hay pilares de escaso mérito. (Clausura.)

15. *Biblioteca principal*.—Hállase situada sobre el zaguán del pórtico principal, y tiene la entrada por el mismo, a la derecha, según



se entra en la lonja, en el ángulo NO. de los claustros menores del tercer piso. Aquí se encuentra una portada, compuesta de dos columnas estriadas, sobre las que hay un frontispicio y lápida, donde se fulmina excomunión contra los que sacaren libros o algún otro objeto de ella. Las puertas son de maderas finas, dando paso a un espacioso salón de 54 por 9 m. y 10 de alto en el centro de la bóveda. El pavimento es de mármoles pardos y blancos, arrojando a las paredes una lujosa estantería, diseñada por Herrera y ejecutada por J. Fle-

cha y otros maestros de ebanistería, en caoba, ébano, cedro, naranjo, terebinto y nogal. En medio de la sala hay cinco mesas de mármol y jaspe con cercas de bronce, y, entre ellas, veladores de pórfido, regalo de Felipe IV. Recibe abundante luz por cinco balcones y siete ventanas. La estantería sólo, costó 35.000 pesetas. La sala está dividida en tres porciones por dos arcos, sobre pilastras, entre cuyas columnas del lado de la estantería hay

(Continuará)

## SANEAMIENTO Y URBANIZACION

Es hoy día un tema muy interesante la cuestión de los baños públicos, creyendo mucha gente que, bajo el punto de vista higiénico, son preferibles los baños en los ríos que en las piscinas. Dicho esto así secamente, claro es que el baño en un río, por ser en agua corriente, siempre será mejor que una piscina, si se entiende por piscina un depósito en donde el agua queda estancada.

Ahora bien; ni las piscinas deben ser esos estanques de agua quieta, ni los ríos son, bajo el punto de vista higiénico, lo que algunos creen, pues si bien en estos últimos siempre existe una autodepuración, no debe olvidarse que agua arriba de donde se hallen los bañistas, pueden verter alcantarillas que carezcan de depuración o que depuren en malas condiciones, pueden lavarse ropas, etc., y, además, la cantidad de bacterias que pueden desprenderse del cuerpo humano, dado lo reducido de los sitios adonde acuden los bañistas, hace que por rápida y enérgica que sea la autodepuración no sirve de nada y, por tanto, siempre más higiénico las piscinas hechas en condiciones para ello.

Una piscina, para que pueda llamarse como tal, debe estar provista de un sistema de depuración de sus aguas, pues no debe olvidarse que aun cuando se exija a los bañistas la precaución de lavar su cuerpo antes del baño, no se evitarían las infecciones provenientes de enfermedades de ojos, oídos, venéreas, aparato respiratorio, etc., etc.

Creen algunos que basta emplear en las piscinas el sistema llamado de «llenar y vaciar», que consiste en cambiar diariamente el agua, lo cual es fácil comprender que no sirve para nada, pues el bañista sufrirá la contaminación de los que se estén bañando con él y, además, haría falta saber si el agua con que renuevan la usada está en condiciones de ser utilizada.

Teniendo seguridad en el agua que se emplea, podría hacerse que el agua fuese corriente, pero esto, aun suponiendo que no se calentase, resultaría un procedimiento muy caro.

No queda más recurso que esterilizar el agua, bien en la misma piscina o bien a la entrada. Cuando las piscinas disponen de aparatos para producir olas artificiales, entonces la esterilización debe hacerse durante el proceso de agitación del agua, pues el contacto será mayor y, por tanto, de más eficacia.

Uno de los sistemas mejores es el llamado de «recirculación». Consiste en que el agua de la piscina, al salir, se filtra y esteriliza, volviendo de nuevo al baño, con lo cual entra seguramente en mejores condiciones que la primera vez.

Como agente esterilizante, debe emplearse el cloro, y mejor todavía la cloramina, que no ejerce acción ninguna sobre el organismo, ni da sabor al agua.

Otros agentes esterilizantes, como la luz ultravioleta, el ozono, el oro, la plata, etc., son mucho más caros y menos eficaces.

En estudios practicados se ha demostrado que por medio del sistema de recirculación, al cabo de seis meses de usar la misma agua, se halla en mejores condiciones que al principio, estando no sólo limpia de las contaminaciones aportadas por los bañistas, sino destruídas todas las bacterias que el agua contenía.

Este procedimiento puede resultar algo caro en pequeñas poblaciones, y en estos casos será preferible hacer llegar a la misma piscina el agente esterilizante.

De todos modos, un procedimiento u otro debe emplearse, y huir de baños públicos en que el agua no se esterilice.

TOMÁS ARDID



# SESIONES DEL AYUNTAMIENTO

DE

## Collado Villalba

### Sesión celebrada el día 18 de Marzo

Comienza la sesión a las diez y cuarenta y cinco, bajo la presidencia del señor alcalde.

Falta el señor González.

Empieza el orden del día dándose lectura al acta anterior, que es aprobada.

Se entra a continuación en el segundo punto, que comprende la correspondencia oficial.

Se aprueba una factura de pesetas 3.099,55, importe de tubería.

Se lee después una carta de «Fomento de Construcciones urbanas», en la que hace oferta a este municipio de su cooperación para la traída de aguas, agregando no tendría inconveniente en hacer un préstamo, amortizable en un determinado número de años, y pidiendo datos sobre el estado actual de dicho problema.

Se acordó contestar a esta sociedad prometiéndole dar toda clase de detalles cuando las circunstancias lo requieran.

Seguidamente es leída una instancia del secretario de este Ayuntamiento, en la que, después de hacer mención del enorme trabajo que supone la administración de la Secretaría de este municipio, pide sea creada una plaza de auxiliar, con conocimientos mecánográficos.

Como el mencionado funcionario informase en dicha instancia detalladamente la gran cantidad de trabajo que le está encomendado, se acordó fuese repartida a cada uno de los señores concejales, una copia de esta instancia, para su estudio.

A continuación se lee un informe de la comisión de Hacienda, en el que se quejan no se les haya dado aún cuenta del balance del ejercicio anterior.

El señor presidente se dirige al secretario preguntándole la fecha en que podía tener confeccionado dicho balance, contestando éste, que no pudiendo disponer de tiempo, proponía a dicha comisión se encargase de ello, para lo cual les daría copia de cuantos documentos fuesen necesarios.

Con esta oferta se promueve un pequeño incidente en la tribuna pública, por entender no debiera salir documento alguno de este municipio.

En vista de ello, y aunque para llevar a ca-

bo esta proposición no era necesaria tal medida, el secretario rectifica, manifestando que esa labor podría hacerse en el mismo Ayuntamiento.

Seguidamente se lee una carta del alcalde de San Lorenzo de El Escorial, referente a la adquisición de un auto-bomba para el servicio de incendios, invitando a este municipio tomara parte, además de asignar una cuota, para poder disfrutar de dicho servicio.

Se lee a continuación otra de la delegación de Hacienda, en la que se da cuenta de no haber aprobado el presupuesto para el corriente año, confeccionado por el ayuntamiento anterior, por entender no guarda relación con los aprobados en ejercicios precedentes, además de ser completamente ilegales los tipos fijados para el arbitrio municipal.

Se examina después una factura de la casa Pérez Plá, de pesetas 2.034, por los trabajos realizados en la traída de aguas.

Como la comisión de Obras públicas informase sobre dichos trabajos entendiendo no ser equivalentes a dicho importe, se acordó designar al ingeniero don Tomás Ardiz para que pueda informar sobre la cuantía de los mismos.

Se pasa a discutir una instancia del practicante titular, pidiendo se le clasifique en la categoría correspondiente a su caso.

Aunque se considera justa la petición de este señor, queda pendiente de estudio.

Se examina un expediente del administrador de Consumos, referente a la demora de pago por parte del vecino de la localidad don Blas Cuesta, por la piedra que dicho señor ha sacado de las canteras del Municipio.

Se acuerda por unanimidad comunicar al interesado se ponga de acuerdo con dicho administrador.

Se discute la cantidad que este ayuntamiento ha de donar al Patronato de Homenaje a la Vejez, fijando la de anuales, en vez de 25 que tenía consignada.

Se lee después una instancia de los señores funcionarios de Sanidad, pidiendo les sean acreditados los sueldos que les corresponden con arreglo al censo de población.

Queda pendiente de estudio.

Seguidamente se lee otra instancia dirigida al señor ministro de Gobernación, para



que otorgue, por mediación del Instituto Nacional de Previsión, los derechos pasivos de los secretarios de ayuntamientos, mediante una cuota que se estimaría pertinente.

Igualmente se da lectura a un informe de la comisión de Policía urbana, en el que dan cuenta que el terreno pedido por la Compañía Hidráulica del Guadarrama para la construcción de un transformador, no pertenece a este municipio, sino a la cuenca Hidrográfica del Tajo, por lo que se acuerda solicitar de ésta la adquisición de dicho terreno para podersele ceder a su vez a la Hidráulica del Guadarrama.

JOTACEBE

### Sesión celebrada el día 25 de Marzo

Bajo la presidencia del señor alcalde comienza la sesión a las diez y media.

Se aprueba el acta anterior.

El señor Santa Cruz protesta contra el voto de censura que el señor Farias pidió para el secretario y que consta en el acta de la sesión anterior.

El señor Farias cita el artículo del Código Penal en el que dice ha incurrido el secretario; manifestando éste, a continuación, que el referido artículo se refiere al caso de pérdida de algún documento, y que, por tanto, en este caso está exento de responsabilidad.

Se lee una factura de tubería que importa 1.256 pesetas, rechazada en una de las sesiones anteriores, acordándose pedir un plazo de 20 días a la casa acreedora, para resolver.

Habiendo expirado el plazo otorgado a los dueños del frontón para que lo pusieran en las debidas condiciones de seguridad, sin que lo hayan llevado a efecto, se acordó dar un voto de confianza al presidente para que resuelva en la forma que crea más conveniente.

Se aprueba después el pago de varias facturas.

A continuación, el presidente da cuenta de su proposición sobre alcantarillado, proposición, con objeto de presentarla con un estudio más amplio.

Continúa el orden del día dándose lectura criterio de los señores concejales, retira su

El señor presidente, después de conocer el

Esta consiste en construir una fosa séptica en la dehesa donde desembocasen las alcantarillas construidas, y dos colectores en el barrio de la Estación, además de pedir a los propietarios beneficiados con este proyecto una cooperación controlada, con objeto de que puedan empalmar sus atarjeas particulares a las alcantarillas generales.

a las declaraciones hechas por algunos obreros acerca de la cantidad de piedra y arena que el señor Cuesta (D. Blas), pueda haber sacado de

Seguidamente el señor presidente da cuenta de las declaraciones hechas por el interesado, quién rebatió las efectuadas por los mencionados obreros.

En vista de la disconformidad del interesado con el cálculo hecho a base de las declaraciones prestadas a instancias de la Presidencia, se acordó nombrar una comisión que, una vez visitada la cantera, estipulase la cantidad de piedra sacada.

A continuación y siguiendo el orden del día, el señor Riesco propuso que en virtud del oficio recibido en esta Alcaldía, de la delegación de Hacienda, se comunicase al recaudador de Arbitrios sobre la entrada de las bebidas espirituosas y alcoholes, a 0,20 pesetas el litro, que es lo que determina la ley.

En vista del informe de los señores Luqueiro y Cuesta sobre la instancia del practicante, de la que ya se dió cuenta en la sesión anterior, se acordó comunicar a la Dirección general de Sanidad informe sobre este asunto.

JOTACEBE

### "INFORMACION MADRID"

ACREDITADISIMA AGENCIA DE NEGOCIOS

#### PROPORCIONA:

Servidumbre informada, de todas clases. Huéspedes estables y relaciones hospedajes. Pisos y Hoteles desalquilados y amueblados.

#### REALIZA:

Vigilancias particulares reservadísimas. Presentación de documentos en oficinas del Estado y particulares, etc. Todo con la mayor seriedad y economía.

UNICA CASA

Preciados, 33 :: MADRID :: Teléfono 13603

Leed y propagad

EL DEFENSOR DE LA SIERRA

Ayuntamiento de Madrid



# NOTAS DE

---

# LOS LOBOS

**Ganaderos de Colmenar, conceden primas de 250 pesetas por lobo y los de Miraflores, de 200.**



De todos es sabido que estos animales prosiguen haciendo estragos en los ganados y el volúmen de las últimas lobadas realizadas, tienen fuertemente preocupados a los ganaderos.

En un solo día, mataron en la finca denominada «El Campo del Mediano», del término municipal de Chozas de la Sierra, ocho becerros añejos, dos de los cuales fueron comidos por las fieras. El daño ha sido calculado en más de 5.500 pesetas.

El ganadero perjudicado ha sido Don Julián Fernández, vecino de Colmenar Viejo, como también lo fué otro vecino del mismo pueblo, en más de 20 ovejas.

En esos mismos días fueron vistos los lobos, oyendo sus aullidos los guardas que apostó en la finca D. Julián Fernández y se realizó una rápida batida por elementos

de Chozas de la Sierra, en que fué herido uno de los lobos, que no pudo ser capturado ni ese día ni al siguiente, en que se siguieron las huellas de sangre.

El Alcalde de Colmenar, D. Manuel Puente, recaudó días pasados entre los ganaderos, suficiente cantidad para establecer premios permanentes de 250 pesetas por lobo que se mate, sin limitar el número de ellos, e igualmente en Miraflores se han establecido cinco primas de 200 pesetas.

Como se suponía que en la dehesa de Chozas de la Sierra, donde fué herido el lobo, pudieran hallarse estos carnívoros, el día 10 de este mes se llevó a cabo una batida organizada por el Alcalde de Colmenar, en la que intervinieron elementos de dicho pueblo, Miraflores, Manzanares y Chozas de la Sierra.

El resultado ha sido desgraciadamente, como otras veces, negativo.

RICARDO YAÑEZ

Manzanares el Real 11/4/1934.

---

## NOTICIAS VARIAS

### NACIMIENTOS

**Aravaca.**—El Secretario de la Federación Local de Obreros de esta localidad, ha tenido la dicha de que su señora dé a luz un hermoso niño, encontrándose madre e hijo con perfecta salud.

Al nacido se le han puesto los nombres de Carlos Lenín.

Nuestra enhorabuena.

\* \* \*

Por olvido en el número anterior no se hizo saber a nuestros lectores que en el pasado año de 1933, fué concedida la «Hucha de Honor» a la Mutualidad Escolar de Aravaca por sus prácticas de ahorro entre todos los escolares aravaqueños, a los que su buen profesor D. Zacarías Gutiérrez in-

culcó tan magnífica idea del que «El que guarda encuentra».

Es de esperar que en todos los pueblos españoles se practique el ahorro como lo hacen los niños aravaqueños.

### TRABAJO

#### PARA LOS PARADOS

**Aravaca.**—Con el producto del importe de la décima de la contribución, han dado comienzo al arreglo de una calle de esta localidad para aminorar el paro obrero que existe desde hace varios meses en esta Villa.

**No compre ni alquile ninguna finca sin leer la página que dedicamos a ellas.**



## NECROLOGIA

**Collado Villalba.**—El día 18 se cumplieron tres años del fallecimiento de Doña Antolina Fernández, viuda de Serrano, por cuya alma se celebra hoy sufragio en la Iglesia de la Santísima Trinidad, de este pueblo.

**Colmenar Viejo.**—Con el triste motivo del fallecimiento de un familiar de D. Juan Izquierdo, propietario de Colmenar Viejo, se distribuyó entre los pobres de la localidad, como es costumbre en la familia, una libreta de pan a todos cuantos acudieron a solicitarlo.

Reciba el Sr. Izquierdo, como su distinguida familia, nuestro más sentido pésame.

## FUTBOL

**Aravaca.**—El pasado domingo 25 de Marzo, en Madrid y en el campo del Madrid F. C. destinado para entrenamientos y juego de veteranos, situado en Diego de León, jugó el equipo titular de esta localidad con el Peña Alvarez un partido de campeonato para la eliminatoria de la tercera categoría.

Este partido, a pesar de ser de campeonato, resultó como de entrenamiento, porque el Peña Alvarez le superaba al Aravaca en puntos y no hicieron por jugar lo mismo unos que otros, en particular los aravaqueños que lo tomaron a broma y no consiguieron marcar ni un tanto, pero el Peña Alvarez «se bañó» y marcó siete u ocho; además el local no estaba completo (me refiero al equipo) y jugaron con botas que no eran las de costumbre, porque la maleta donde eran conducidas a Madrid, se perdió del autocar en el camino y fué menester jugar con unas prestadas, gracias a los buenos deportistas madrileños. Las botas no han sido encontradas, se ruega si alguien las tiene, haga su devolución, porque son muy buenas y se gana con ellas.

///

El señor Presidente del Aravaca F. C. ha tenido un gran rasgo deportivo con el aravaqueño Club y ha sido el siguiente: Ha-

biendo intentado el Club hacer unas bonitas insignias y no contar con «chota» (vulgo dinero) para hacerlas, este buen señor, compadeciéndose de los aravaqueñofecistas ha donado al equipo ciento cincuenta pesetas para compra de dichas insignias. Ha sido una lección para los simpatizantes que tienen dinero y se lo guardan.

M. LORENTE

## ¡POBRE VIEJECITA!

Por MANUEL LORENTE (12 años)

La pobre viejecita ya no se levanta, sus fuerzas son tan débiles y ruines, que aunque la empujan sus nervios, ya no son los nervios de los años juveniles.

Ya se extinguen la salud y las fuerzas de la pobre viejecita, la que dió la vida a tantos seres, ¡hoy, ya no es más que una pavesita!

Movida por el soplo de la muerte la pavesita se eleva al Cielo, ¡compadécete de la pobre, Señor, y, tenla un poco de consuelo!

Su fría boca besar no puede, está helada, rígida e inerte, la pobre viejecita ya no sufre, ¡le ha robado el alma la Muerte!

## PROPIETARIOS

DE

### Pozuelo de Alarcón

Compraría hotelito con jardín, cerca de la estación Pozuelo, o cuatro mil pies de terreno.

PRECIO Y CARACTERÍSTICAS:

«El Defensor de la Sierra»

Montera, 8 : MADRID : Teléfono 12520





# Venta y alquiler de fincas



Sin desembolso alguno puede anunciar sus fincas en esta Revista. Pida detalles a nuestra Dirección o Administración.

## En Villalba

**VENDO** magnífico hotel con jardín 9.900 pies, 30.000 pesetas, facilidades pago. Detalles, núm. 101. Montera, 8 Anuncios.

## JUAN CARRION

Especialidad en cubiertas para tejados

### LAS ROZAS

**VENDO** parcelas desde seis céntimos pie. Detalles, número 102. Montera, 8.

**VENDO PARCELAS** desde 0,75 pta. metro cuadrado. Detalles, núm. 103. Montera, 8.

## P. Caballero

Pintura, Revocos, Empapelados y Decoración. Precios modicos. Presupuestos gratis.

**General Pardiñas, 23 - MADRID :- Teléf. 61051**

**ALQUILO** hotel temporada invierno, 125 pesetas mes. Detalles, núm. 101. Montera, 8.

**VENDO** magnífico solar, mejor enclavado de la Colonia. Detalles, núm. 110. Montera, 8.

## TOMAS ARDID REY

INGENIERO

Obras de todas clases

MONTERA, 15

MADRID

## En Aravaca

**SE VENDEN** terrenos, fachada carretera y caminos precios ventajosos. Núm. 111. Montera, 8. Anuncios.

## ANGEL OÑORO

CONSTRUCTOR

TORRELODONES

## Galapagar

**ALQUILO** hotel todo confort, calefacción central, agua abundante. Carretera Escorial-Madrid. Núm. 112. Montera, 8.

**VENTA** de parcelas, 100 pesetas 1.200 mts. Número 113 Montera, 8.

## Chozas de la Sierra

**VENTA** de parcelas desde 25 cts. metro. Núm. 115 Montera, 8

**VENDO** hotel dos pisos, 18 espléndidas habitaciones, agua corriente, termo, garage, jardín, terrazas; vistas a la Sierra y El Pardo. Núm. 117.

**Las Rozas (Estación)**

## Eusebio Serrano Fernández

Aparejador de obras Contratista-Constructor.

## COLLADO VILLALBA

## Robledo de Chavela

**VENTA** de finca, 300 fanegas. Renta 9.100 pesetas año, en 65.000. Núm. 114. Montera, 8.

**VENDO** parcelas terreno rodeado de hoteles, sitio inmejorable y otras parcelas económicas. Detalles, núm. 110. Montera, 8.

## En Moralzarzal

**VENDO** dos casitas, baratísimas. Detalles, núm. 104. Montera, 8. Anuncios

**VENDO** bonitas parcelas desde 0,25 el pie. Detalles, 105 Montera, 8.

## En Bustarviejo

**VENDO** parcelas a cinco céntimos pie detalles, número 106. Montera, 8. Anuncios.

**VENDO** barata, bonita parcela centro del pueblo Detalles, núm. 107. Montera, 8.

## En Guadarrama

**ALQUILO** casas, temporada invierno. Detalles, número 108. Montera, 8.

## GONZALO SANZ MORALES

APAREJADOR

MORALZARZAL

## En Hoyo de Manzanares

**VENDO** parcelas desde 0,25 metro cuadrado. Detalle número 109. Montera, 8. Anuncios.

## Cercedilla

**Vendo** hotel, 10.000 pies terreno, dos plantas. 14 habitaciones, termo, cuarto de baño, instalación agua, en 60.000 pesetas. Núm. 116. Montera, 8, Anuncios. Madrid.



**A S E G U R E**  
**De Incendios** sus fincas  
**De Accidentes** sus obreros  
**De Robo** sus ganados o valores  
 EN LA  
**Vasco Navarra**  
 CAPITAL 4.000.000 DE PESETAS  
 Agente general de este distrito: **Mauricio García González**  
 Estación de Villalba      Teléfono 111

Conseguiréis el éxito en vuestras plantaciones  
 y jardines, encargádoselo a esta Casa

**MARIANO LOPEZ**

JARDINERO HORTICULTOR

Insecticida contra los pulgones y demás insectos  
 (Formidable resultado)

JARDIN COLONIA DEL ROSARIO

Torreldones Tel. 99 (Catálogos gratis)

**Angel J. Serna**

**Fuencarral, 8 (antes 10)**

**M A D R I D**

ALHAJAS, RELOJES, MAQUINAS DE ESCRI-

BIR, COSER Y FOTOGRAFICAS - OBJETOS

PLATERIA PARA REGALO

**GRANDES OCASIONES**

**Camino de los pinos**

Buscando...

**OZONOPINO RUY RAM**

**CARRETAS, 37 - TELF. 10789**

**M A D R I D**



**FARMACIA**

**Vda. de Balbuena**

FUNDADA EN 1888

**PLAZA DE LA ESTACION**

**TELEFONO 29**

**ESTACION DE VILLALBA**

**ANGINOL COVARRUBIAS**

*Combate anginas y afecciones de garganta en general*

*Resultados eficaces*

**De venta en todas las Farmacias de España**

Material de saneamiento, vidriería y cristalería

Depósito de lunas y cristales

**CASA DEL CAMPO**

Capitán Galán, 28 y San Francisco, 3  
**SAN LORENZO DE EL ESCORIAL**

**Hija de Juan Oviedo de Andrés**

SUCESOR: HIJOS DE MAXIMO BORREGON

La casa más acreditada en Harinas,

Cereales y piensos.

**TELEFONO 79**

**Villalba**

**Aficionados a la Fotografía**

Usad siempre la película **SELO**, de  
 fabricación inglesa, la más rápida y  
 ortocromática.

Venta en Madrid: **Casa Espiga**, Pa-  
 saje Matheu, 3 - Teléfono 15141

Grandes laboratorios para aficiona-  
 dos, entregándose los trabajos admira-  
 blemente hechos, en el día.



# VECINOS DE LA SIERRA

Encontrarán gran economía  
haciendo sus compras de Perfumería y Artículos de limpieza en la  
**CALLE DE SILVA, 17, MOD.**

**Antes 35. (Casi esquina a Gran Vía)**

Inmenso surtido en toda clase de pinturas.

Proyectos de saneamiento de poblaciones,  
abastecimientos de aguas, alcantarillados  
/ / / / mataderos, etc. / / / /

**Consultorio técnico**

**OBRAS DE TODAS CLASES**

**TOMAS ARDID REY**

**INGENIERO**

OFICINAS:

**Montera, 15 Tel. 12087**

**M A D R I D**

**CASA CAMPOS**

Neumáticos y accesorios de todas marcas para automóviles.

Piezas de recambio, grasas y lubricantes.

Compra, venta y cambio de automóviles nuevos, usados y cubiertas usadas.

**Bárbara de Braganza, 20**

**Teléfono 30.598**

**M A D R I D**

*Kronwell-Madrid-Dolores Romero, 51-Tel. 53453*