Año II. Miércoles 19 de Marzo de 1913 Numero 409

LA TRIBUNA

PRECIOS DE SUSCRIPCION
Madrid, mes..... 1,50 Ptas.
Provincias, trimestre..... 4,50 »
Extranjero, trimestre..... 10 »

Director: S. Cánovas Cervantes.

DIARIO INDEPENDIENTE

Información-Literatura-Ciencias-Artes-Deportes-Teatros-Modas

Redacción y Administración: Sevilla, Carrera de San Jerónimo, 29.

Número 5 céntimos.

Jueves Santo

El obligado comentario del día es el de la Semana de Pasión, la festividad que, con Navidades, marca el carácter religioso de los años. La Semana Santa, en la que se conmemora la muerte de Jesús, es acompañada por la primavera, y parece que precisamente en estos días la tierra y los cielos se visten de luz, de flores y de armonías, como si fuesen un altar que se embellecía para prestar más esplendores á su culto. En Semana Santa hay como una floración de juventudes, gravemente impresionadas por el doloroso drama bíblico. Y es que, bajo las tinieblas que rodean los templos de luto, palpitan los nuevos gérmenes que serán fecundidad con el estío. Por eso las fiestas de Semana Santa tienen algo de paganía, y el esplendor de las procesiones recuerdan la púrpura y el oro de Bizancio. Quizás sea ésta la festividad cristiana que el Arte ha tratado de fijar más perdurablemente en la conciencia de los hombres con la plasticidad de la belleza. Porque quizás sea también esta Semana de Santidad la que resume todos los misterios que nos encadenan á la vida: el misterio de la divinidad, el misterio de la muerte, el misterio del amor...

Misterios son tan antiguos como el mundo, que comenzaron cuando se ordenó la Naturaleza á la voz del generador, que nos rodean todavía, que no se explicarán quizás hasta que penetremos en los reinos del más allá. Misterios que son del alfa y la omega, del principio y del fin.

El espíritu se sobrepone á los materialismos de la carne. Doña Cuaresma, como en el poema del rabino español, triste y macilenta, hace del cuerpo objeto de flagelaciones. Dios sólo ve en el hombre el vaso del alma.

Voces graves ordenan á los cristianos en los templos que imiten y adoren al que, para su ejemplo, consintió, siendo Dios, en morir como hombre. La humildad y el perdón por el arrepentimiento debemos buscarlas tras de las aras cubiertas de luto. Es el gran Dios del Sinaí, grande en su mansedumbre y en su cólera, que nos invita á la perfección... Y fuera, bajo el azul irisado de sol de los cielos, todas las cosas cantan una canción optimista que se remueva todos los años con la palabra de los sacerdotes, los lamentos de Jerusalén y las primeras espigas granadas...

PREPARATIVOS DE SEMANA SANTA EN SEVILLA.—La Virgen de la Esperanza en su nuevo paso. La Virgen ha sido puesta en anda y doseles nuevos para la procesión que tanta fama tiene en Sevilla en el barrio de la Macarena. Otra fotografía representa el paso de Cristo. En otra, nuestro «repórter» gráfico ha sorprendido la salida del arzobispo, D. Enrique Almaraz, de la iglesia. El Domingo de Ramos fué muy solemne la procesión de las palmas, á la que concurrió también el arzobispo con sus familiares y la presidió. La Semana en Sevilla tiene la importancia que siempre han dado los sevillanos á estos días.

NUMERO DEL TELEFONO DE «LA TRIBUNA», 3.800.

Ayuntamiento de Madrid

DICE "JUAN DE ARAGÓN"...

Sobre el bonito tema del juego

Un asunto que nos da gusto

El insigne periodista Leopoldo Romeo, que firma con el pseudónimo de «Juan de Aragón» sus artículos de «La Correspondencia», publica hoy uno muy interesante por el tema y por el despejo con que lo trata.

Nosotros tenemos mucho que agradecer al ilustre compañero por la oportunidad que nos presta. Es tema que queríamos tratar el que se pone hoy sobre el tapete. Nos detenía y nos hacía vacilar esta consideración: «Interviene en el juego toda la gente maleante y la mayor parte de la granujería española, no la callejera, la que se aparta llamando á los guardias para que despejen la acera; sino aquella picaresca que, llena de dinero y vestida de señorito, sabe querellarse y enviar padrinos, llegar hasta á los periódicos para contrarrestar las campañas y disponer de diputados, senadores y aun ministros de la Corona.

Estas gentes—nos decíamos—tienen poder más que sobrado para torcer la interpretación de las palabras que pronunciáramos, y, sobre todo, tienen poder para poner la cara dura y aguardar la acción de las autoridades, esa acción que en España no llega nunca,

¿Cómo no agradecerle á nuestro admirado compañero que suscite la cuestión y nos traiga la oportunidad para tratar este asunto tan tentador y que tan imperiosamente nos requería?

Efectivamente, lo del juego habría llegado á tomar proporciones sino aterradoras, á lo menos vergonzosas.

Se dice de público y sin recato, que las tres timbas que funcionan escandalosamente, dos de ellas en la calle de Alcalá, y la otra en la calle del Príncipe, son amparadas por personajes ó personajillos políticos que se lucran con ellas y que descuentan tales cantidades como recibidas del Gobierno á cambio de su apoyo, su complicidad ó su silencio.

Se citan los nombres, se mencionan exactamente las cantidades que reciben por su alcahuetería como si las hubieran visto. Se sabe todo.

Se sabe que no ha delegado en nadie el Sr. Alba, sino que ha intervenido personal y directamente en la cuestión. Todo se sabe, y si fuera preciso lo diremos; si hay pruebas á mano, con pruebas, y si no, con un cálculo de apariencias, indicios y verosimilitudes, que entre personas decentes es más que bastante. Lo que no sabemos en este asunto, que empezamos á tratar hoy, cuántas personas decentes habrá.

«Juan de Aragón», que se mueve y circula por todos los sitios; el Sr. Alba que, por razón de su cargo, se enterará de cosas tan sabrosas y pintorescas, saben bastante. El público, por hoy al menos, no sabía nada más de lo de las personas. Eso que tantos remilgos sugiere á Romeo, eso que mancha y que deshonra como el cieno de la calle, no tan triste ni tan vejatorio como el polvillo y la pelusa del tapete verde.

Pero hay que recoger este aspecto, que es el que importa por hoy, ya que otro lo dejamos para después.

El ministro de la Gobernación sabe y tolera, no por los tahures, sino por quienes los amparan, la existencia de estas chirlatas.

La tercera de ellas no se pudo abrir hasta que el Sr. Barroso salió de Gobernación y vino D. Santiago á arreglar el asunto de la calle de Alcalá.

Algunas veces, en los tiempos pasados, se hizo un uso abusivo y escandaloso del fondo de reptiles; pero lo de hoy, entregar á la voracidad de los pedigüeños los fondos de Beneficencia, es un caso insólito, cuasi original en los fastos de la política madrileña.

El penetrante «Juan de Aragón» habrá visto y sabrá como nosotros, que lo del juego en Madrid no es más que un negocio fabuloso, un negocio más de los que están realizando los que calificó el Sr. Maura en su última carta-retirada con nombres bien sonoros.

Se trata de cercarlo todo, de abrir la mano que organiza las francachelas de la Administración, rayana en el merodeo, y luego salir diciendo:—No hay más remedio que reglamentar el juego, porque hay una chirlata en cada esquina.

Pues, no, señor. Todo eso hay que mirarlo muy despacio. Y si «Juan de Aragón» habla mañana, nosotros hablaremos también.

Provincias y extranjero

PROVINCIAS

Suegro furioso.

CASTELLON 19. En el pueblo de Vall de Uxó, Ramón Nebot, viudo, se presentó en casa de sus suegros, para tratar una cuestión de intereses.

El suegro, enfurecido, disparó varios tiros, hiriendo gravemente á su yerno, y también á su mujer, que trataba de apaciguarle.

Iglesias asaltadas.

CORUÑA 19. Han sido asaltadas las iglesias de Mellid y Cambre.

Los malhechores abrieron boquetes, por donde penetraron en las iglesias, llevándose el copón, el cáliz y otros objetos sagrados, así como todo el dinero en metálico contenido en los troncos, cuya cantidad total asciende á 125 pesetas.

—Los socialistas han celebrado el aniversario de la Comune con una velada.

Monederas falsas.

VALENCIA 19. La Jefatura de Policía tuvo confidencia de que unas mujeres se dedicaban á la venta de moneda falsa.

Como la confidencia fué confirmada por quejas del comercio, la Policía montó un servicio especial.

Esta mañana subió á un vagón del tren corto de Játiba el agente Cubert. Momentos antes de partir el tren se presentaron Rosa Martínez, Amparo Frías y dos mujeres más.

El agente habló á la primera proponiéndole la compra de monedas. Cuando accedió á ello fué detenida, y registrada en el retén de Policía, se le encontraron 475 pesetas falsas, en monedas de una y de dos pesetas.

La huelga de fundidores.

VALENCIA 19. Una Comisión de obreros fundidores ha visitado al gobernador para comunicarle que rechazaban las bases de arreglo presentadas por los patronos, una de cuyas cláusulas era la absoluta libertad para admitir los obreros que necesitasen.

Disolución de los radicales valencianos.

El periódico «El Pueblo» dice que anoche se reunió el partido radical local, acordando disolverse y constituir el partido de Unión republicana, regido por un Directorio.

EXTRANJERO

Nuevos detalles del regicidio.

ATENAS 19. Informes suministrados por testigos oculares dicen que el asesino estaba oculto en el ángulo de las calles Aghiastrias y de las campiñas cerca de la Comisaría de Policía; el Rey volvía de paseo y se dirigía hacia Palacio; cuando franqueó la calle Coío, el asesino disparó sobre él con su revólver, á dos pasos de distancia. Al primer disparo el coronel Fzangoulis quiso sacar su revólver, pero el asesino disparó sobre él otro tiro, que falló; dos gendarmes cretenses, que seguían al Rey, se abalanzaron sobre el asesino, que no opuso ninguna resistencia. Varios soldados se habían unido á los gendarmes y al ayudante de campo. Una vez detenido el asesino, éste se volvió hacia el Rey, no creyéndole herido, pero el Rey había caído medio desvanecido delante una tienda de comestibles, cuyos dueños se apresuraron á levantarle; no pronunció ninguna palabra; los soldados le transportaron en brazos al Hospital.

El asesino fué cacheado y se le encontró algunas notas, un revólver y cartuchos para el mismo; pidió ser conducido á la Comisaría, y una vez en ella dijo llamarse Schinas, haber vivido algunos años en el extranjero y haber vuelto á Salónica después de la ocupación griega.

La muerte del Rey de Grecia.

LONDRES 20. El Rey de Inglaterra irá mañana á ver á su augusta madre, que se halla acongojadísima por el triste fin que ha tenido su hermano.

Dicen de Sofía que el presidente del Consejo ha dirigido un sentidísimo pésame por la muerte del Rey Jorge, uno de los más fervientes partidarios de la Santa Alianza.—Chovil.

La crisis francesa.

PARIS 19. Han comenzado las conferencias del Presidente de la República con los más significados políticos, para oír su consejo respecto á la solución de la crisis.

Se considera seguro que se ofrecerá la formación de Gabinete á Bourgeois, y en el caso de que éste renuncie, será llamado Ribot.

Según Briand, el Gobierno que se forme debe ser de conciliación y concentración republicana.

Conflicto entre Austria y Montenegro.

VIENA 18. Entre Austria y Montenegro ha surgido un conflicto que puede tener graves consecuencias.

Parece que en Andrinópolis fué detenido un cura austriaco, que falleció poco después de la detención.

Austria ha pedido explicaciones sobre el suceso, solicitando al mismo tiempo que se permita al cónsul austriaco una información, á lo cual se han negado los montenegrinos.

Austria amenaza con una intervención en el caso de no ser atendida.

La crisis ministerial.

PARIS 19. Toda la Prensa se muestra conforme en sus apreciaciones sobre la crisis ministerial, que juzgan de excepcional gravedad. Los órganos de la mayoría confían en que se encuentre una pronta solución al conflicto. Los periódicos adictos á la reforma proporcional claman contra el Senado, y algunos entreven la posibilidad de que sean disueltas las Cámaras.

Varios periódicos lamentan lo ocurrido desde el punto de vista patriótico y exterior, y opinan que M. Briand sale del Gabinete con más autoridad aún que entró.

La «Libre Parole» dice que el nuevo Gabinete montendrá el proyecto de servicio de tres años, y que el Sr. Poincaré pondrá esta condición al nuevo presidente del Consejo.—Hallet.

NOVILLOS EN BARCELONA

BARCELONA 19. Con una buena entrada se lidian en la Plaza vieja toros de Oleas. Las cuadrillas son saludadas con palmas al efectuar el paseo.

Primero.—«Gallineta», negro, entrepelao.

Toma tres varas.

Alé cambia un par, y cierran el tercio Estanquerito y Cerrajillas.

Alé muletea con valentía, saliendo suspendido por la faja, sin consecuencias.

Cuando logra igualar, da una estocada tendida, doblando el toro. Palmas y pitos.

Segundo.—«General», negro. Posadas da varios lances con valentía.

Cuatro varas, dos caídas y un penco muerto constituyen el primer tercio.

Reanito y Alcantarilla colocan tres pares buenos.

Posadas mata al toro de media estocada delantera. (Pitos.)

Tercero.—De nombre «Limpiador», negro, de más peso que los anteriores.

Después de unos capotazos ni «fu» ni «fa» de Belmonte, pasa á la jurisdicción de los piqueros, los cuales á cambio de cinco varas caen dos veces sin consecuencias.

Parean Calderón y Pilín, bien.

Pasa Belmonte confiando y lucido, sobresaliendo un pase cambiado. Pincha de la peor manera posible. (Pitos.)

Nueva faena con varias coladas y una buena estocada hasta el pomo, que produce derrame. (Palmas.)

Cuarto.—«Jocoso», negro, sacudido de carnes y mogón.

Alé quiebra de rodillas. (Palmas.)

Sólo toma dos varas. Ordenando el tuesten.

Alé, al dar el primer pase, resbala y cae, pisoteándole el toro, sin consecuencias.

Da luego un pinchazo y una entera tendida, que basta. (Palmas.)

Quinto.—«Guillotina», negro, mulato, buena estampa.

Posadas lancea bien, adornándose en quites.

Toma el toro tres varas, á cambio de otras tantas caídas, y un penco difunto.

Posadas coloca un par de frente y otro al cuarteo, buenos.

Brinda á una señoras que están en el palco, y luego á los tendidos del sol.

Trastea Posadas con valentía, y da un pinchazo bueno. Repite con otro, saliendo enganchado. Otro pinchazo, y descabella. Palmas.

Sexto.—Grande, cárdeno, abierto de pitones.

Con gran voluntad toma cinco varas, desmonta tres veces á los piqueros y mata tres caballos.

Belmonte hace una faena valiente, da una estocada alta y descabella al primer intento.

Posadas, al ser enganchado anteriormente, sufrió un varetazo en la región hipogástrica, con desgarre en ambos brazos.

NOVILLOS EN VALENCIA

VALENCIA 19. Seis novillos y seis matadores.

Canerito, escuchó aviso.
Barquerito, regular.
Majito, cortó la oreja de su toro.
Almendro y Ortiz, regulares.
Debutante Daniel, superior.

LOS ABONOS DE LOS TOROS

El sorteo y los premios

Esta mañana, á las once, según habíamos anunciado, verificóse en el teatro de Novedades, que amablemente nos cedió aquella empresa, que tantas atenciones tiene con nosotros, y que muy de veras le agradecemos, el sorteo de los cien abonos de los toros que regalamos á nuestros lectores.

Estuvo el acto muy concurrido y reinó en él la animación y alegría, que son la salsa obligada en nuestros sorteos.

En representación de la autoridad asistió al acto el activo y celoso inspector de Policía, D. José Dimingo, y por LA TRIBUNA nuestros compañeros Garrido, Azcárate y Alhasá.

Invitados como de costumbre los concurrentes al acto á designar entre ellos las personas que habían de intervenir directamente en las operaciones del sorteo, fueron comisionados D. Julio Berguices, D. Alfonso García, consecuentes coleccionistas é incansables é inagotables colmicidas; D. Francisco Suárez y D. Wenceslao Montes.

Y constituída con todos los señores citados y con la solemnidad correspondiente la Mesa, procedióse, acto seguido, á sortear en primer término **VEINTE ABONOS DE TENDIDOS DE SOMBRA**, á continuación **OCHENTA ABONOS DE TENDIDO DE SOL Y SOMBRA**, resultando premiados los números siguientes:

LA LISTA GRANDE

Veinte abonos de sombra.

Han correspondido á los números:

445, 2.135, 3.387, 4.866, 7.234, 7.960, 8.609, 9.142. 10.745, 10.799, 11.613, 11.691, 11.951, 13.284, 14.025, 14.933, 15.345, 16.400. 16.772, 17.243.

Ochenta abonos de sol y sombra.

Han correspondido á los números siguientes:

218, 385, 810, 1.016, 1.179, 1.214, 1.484, 2.523, 2.728, 3.277, 3.349, 3.352, 3.383, 3.939, 4.065, 4.142, 4.180, 4.198, 4.377, 4.699, 4.730, 4.831, 5.046, 5.224, 5.306, 5.452, 5.760, 5.934, 6.065, 6.083, 6.103, 6.219, 6.702, 7.252, 7.650, 8.228, 8.683, 8.906, 8.944, 9.103, 9.355, 9.443, 9.529, 9.550, 9.696, 9.744, 10.021, 10.128, 10.208, 10.384, 10.385, 11.130, 11.287, 11.477, 11.657, 11.819, 11.834, 11.871, 12.551, 12.739, 12.753, 13.189, 13.365, 13.485, 14.021, 14.222, 14.453, 14.509, 14.520, 14.570, 15.026, 15.111, 15.358, 15.885, 16.344, 16.650, 16.771, 16.811, 17.112, 17.629.

A las doce terminó el acto, con el mismo orden, cordialidad y satisfacción con que había empezado..., aunque con la natural contrariedad de aquellos á quienes no favoreció la suerte.

Pero, á bien que ahí están para indemnizarlos los nuevos cupones para los cien abonos de la segunda serie, y en preparación el nuevo concursillo, que está al caer.

Si yo fuese...

El canje de los números favorecidos por los billetitos para las seis corriditas de la primera serie del abono que comienza el lunes se verificará el sábado próximo, de tres á ocho de la tarde.

En cuyo día y hora podrán también presentarse á recoger sus respectivos billetes los otros felices mortales á quienes agradeció mamaíta Fortuna en el sorteo del concursillo «Si ya fuese empresario»...

Entre los cupones de los cien abonos á los toros presentados al canje en esta Administración venían unos recibos de participación de lotería á nombre de doña Sabina y D. Benito Sánchez, que pueden pedirlos cuando gusten al administrador.

El PIANOLA-PIANO desarrolla el gusto musical de los niños. Todo padre que desee que sus hijos tengan verdaderos conocimientos musicales, debe adquirir un **PIANOLA-PIANO**, el cual permite el trabajo mecánico de los dedos, como todo piano. Además, educa y estimula al niño.

Sucesores de G. Pereantón

La casa que mejores surtidos tiene en grabados, cromos, molduras y espejos caprichosos para regalos.

SUCESORES DE G. PEREANTON

INFANTAS, 1, MADRID

Toda bebida excitante perjudica al estómago y á los nervios. El **MALTE KNEIPP**, por el contrario, no contiene ninguna sustancia nociva, tonifica y no es dañoso.

Si el **MALTE KNEIPP** merece cada día más el decidido favor del público, es por sus condiciones digestivas, su sabor agradable, á todo lo cual se une un precio muy económico que lo pone al alcance de todos.

Ayuntamiento de Madrid

ESTO, LO OTRO Y LO DE MÁS ALLÁ

HE AQUÍ UNA DIVA

LA SEÑORITA FIDELA CAMPIÑA

Te presento, lector..., y les presento á ustedes, D. Eduardo Olea y barón de Cortes, empresarios del Real y muy señores míos y amigos, á la señorita Fidela Campiña, de diez y nueve años de edad, natural de Frígola (Almería), morenita, graciosa, de bella y simpática figura, y tiple.

¿Tiple? Con una voz y un arte de gran cantante, como desde hace muchos años no «ha traído» ninguna de cuantas sopranos salieron en casa.

¿Ustedes se acuerdan de la Tettrazzini? Pues un temperamento artístico semejante es el de la señorita Campiña, á quien el menos avisado puede profetizar, sin miedo á equivocarse, un brillantísimo porvenir.

Hace algunos días que cada vez que me encontraba en la calle alguno de

Fidela Campiña.

aquellos descontentadizos y terribles oyentes del «paraíso», que tantas han hecho pasar á la empresa fenecida (3. L. T. P., «séale la tierra pesada»), y á las «estrellas» de la empresa fenecida, me detenía para saludarme con las mismas palabras:

—¿Ha oído usted á la señorita Campiña?

Y en seguida me colocaba un exaltado elogio de esta artista, que, con un seudónimo que le dictó no se qué incomprensible miedo, había cantado en la Comedia, en las funciones de no recuerdo qué Sociedad dramática.

Todos, «capuletti é montteschi», los que militan en los partidos de las laterales de acá, ó en los centros ó en las alturas paradisíacas de allá, hacían los mismos ponderativos extremos. ¡Qué agudos! ¡Qué graves! ¡Qué registro medio! ¡Qué trinos! ¡Qué expresión! ¡Tiene un do limpio! ¡Los graves son de contralto! ¡Oígalo usted! Y como el reporterismo es eso, descubrimiento y adelanto de noticias, el «repórter» ha pedido á la señorita Campiña una audición, amablemente concedida, y se ha entusiasmado... y se ha emocionado, porque sobre aquellas condiciones de facultades, dulzura y brillo de la voz, y en que la voluntad pone poco, tiene la señorita Campiña una sensibilidad, un talento y un arte realmente extraordinarios.

Para ser un gran cantante lo primero que hace falta es, naturalmente, la voz; pero, después, la voz es lo de menos. Y la señorita Campiña lo reúne todo.

Amigo Cortes, amigo Olea: ustedes que han empezado sus trabajos apuntando tan certeramente, que son tan españoles, que van, sin duda alguna, á hacer tantas cosas buenas en esa casa, tan necesitada de ellas, ¿por qué no oyen á la señorita Campiña?

No se trata de una recomendación, que nadie me ha pedido, sino de un descubrimiento que les brindo.

La señorita Campiña será, dentro de pocos años, en los grandes teatros del mundo y en los grandes periódicos «la diva española».

Alejandro.

Fidela Campiña ensayando al piano, acompañada de su hermano.

La Mesa que ha celebrado en Novedades el sorteo de los cien abonos á los toros de LA TRIBUNA.

tanta rapidez, que todos los empresarios, aun los que ya tenían anunciado el descanso, se han apresurado á fijar carteles con un programa extraordinario.

Contestación de Romanones

Los diputados provinciales electos que telegrafiaron al presidente del Consejo, han recibido contestación, en la que el conde de Romanones dice que el propósito del Gobierno es terminar cuanto antes la discusión del proyecto de Mancomunidades.

«El Socialista».

El festival organizado á favor del periódico «El Socialista» se verificará definitivamente el 27 del corriente.

Los socialistas confían en que será un gran éxito de propaganda.

El Salón Automóvil.

El sábado 22 se inaugurará el Salón Automóvil con una completa Exposición de automóviles y aeroplanos.

El Salón ha sido instalado en Turo-Park.

ANTES AHORA MAÑANA

¿Cómo deben ir la mujer y el marido de paseo por la calle?

El Sábado de Gloria

PRINCESA

El sábado 22, función extraordinaria y fuera de abono, beneficio de María Guerrero. Estreno de «Por los pecados del Rey», drama en tres actos, de Marquina, y estreno de «Sólo para mujeres», conferencia, original de Martínez Sierra, pronunciada por María Guerrero.

El domingo 23, á las seis de la tarde, 20 representación de la comedia de Martínez Sierra, titulada «Mamá», que tan extraordinario éxito ha alcanzado.

Por ser Sábado Santo el día 22, siguiendo la costumbre de los años anteriores, la empresa no da ese día función de abono, y traslada la correspondiente al diez y ocho sábado de abono, al domingo 23 por la noche, en que se verificará.

LARA

El Sábado de Gloria, á las seis y media de la tarde, en sección doble, estreno de la comedia en dos actos, original de Enrique López-Marín, titulada «La perdición de los hombres», en que toman parte las señoritas Pino, Alba, Pardo, señora Alverá, señoritas Moneró y Seco y los señores Palanca, Manrique, Mora, Arcos, Vargas, Isbert y Carrere, terminando la sección la gentil artista «La Goya», con su notable y culto repertorio.

Por la noche, á las diez, continuarán las representaciones de la comedia de gran éxito, en tres actos, «Un negocio de oro», y «La Goya».

El domingo, á las cuatro y media de la tarde, «Canción de cuna» (dos actos), «La perdición de los hombres» (nueva), dos actos, y «La Goya».

NUESTRO CORRESPONSAL en Barcelona

La sesión municipal.

BARCELONA 18. Los radicales se abstienen de asistir á la sesión de hoy, con objeto de obligar al Ayuntamiento á reunirse el Jueves Santo.

Sin embargo, á la hora en que telegrafíi me dicen que es posible que se reúna número suficiente de concejales y pueda celebrarse la sesión.

Capítulo de huelgas.

Han visitado al gobernador varias Comisiones de Manresa, una de obreros metalúrgicos de los talleres de Abellance, otra de huelguistas de otras fábricas, y la tercera de la Cámara de Comercio.

Todos han expresado sus impresiones pesimistas respecto á la solución del conflicto.

Los patronos insisten en su intransigencia, asegurando que ellos no han provocado el paro cerrando los talleres, sino que el cierre ha sido consecuencia del paro.

Los obreros también se muestran intransigentes respecto á las nueve horas de jornada.

El gobernador ha conferenciado por teléfono con el alcalde de Manresa, dándole instrucciones.

Ahora reina tranquilidad.

El jefe del puesto de la Guardia civil ha comunicado que se han abierto tres talleres, volviendo al trabajo los obreros en las mismas condiciones de antes.

—También ha visitado al gobernador una Comisión de oficiales doradores, participándole que, en vista de que algunos patronos han accedido á las pretensiones de los obreros, han desistido de la huelga.

—El gobernador ha telefoneado al alcalde de Sitjes diciendo que venga á conferenciar con él, acompañado de Comisiones de huelguistas y patronos, para buscar una solución.

Mañana habrá funciones.

La orden del gobernador autorizando las funciones teatrales ha circulado con

EL SORTEO DE LOS CIEN ABONOS.—Aspecto del salón del teatro de Novedades durante el sorteo de los abonos de LA TRIBUNA.

Ayuntamiento de Madrid

GLORIOSO FIN DE UN REINADO

EL REY JORGE DE GRECIA HA SIDO MUERTO A TIROS EN SALÓNICA

Cincuenta años en el Trono. A pie por las calles. Un tiro á boca de jarro.

El Rey Jorge I de Grecia, que desde 1863 venía rigiendo los destinos de los helenos, ha sido ayer asesinado en las calles de Salónica.

Jorge I era un Rey en extremo intelectual y simpático, hijo del Rey de Dinamarca Cristián XI y hermano de la Reina Alejandra de Inglaterra y de la Emperatriz viuda de Rusia.

Durante su reinado el país griego había prosperado en extremo, y desde 1864, en que sostuvo una guerra desgraciada con Turquía, que puso en peligro la independencia de Grecia, que se salvó gracias á la intervención de las potencias Francia é Inglaterra, hasta el año pasado, en que las tropas griegas han marchado de triunfo en triunfo en sus encuentros con los turcos, el país había prosperado y la patria griega era una nación fuerte y compacta, capaz de las mayores empresas.

Jorge I era un Rey muy amado de sus súbditos.

Monarca generoso y desprendido, democrático é intelectual, contaba con grandes simpatías en todo el Reino.

Su historia militar.

Nacido el 24 de Diciembre de 1845, tenía en la actualidad sesenta y siete años.

Era hijo de Cristián XI de Dinamarca, en cuyo Reino permaneció como heredero de la Corona hasta 1863, en cuyo año, y como consecuencia de la revolución griega, que derribó del Trono á Othon II, le fué ofrecida la Corona de Grecia á un Príncipe de Inglaterra, el cual rehusó, siéndole después ofrecida á Jorge I, y aceptándole fué nombrado Rey de Grecia en 31 de Marzo de 1863 y proclamado por la Asamblea Nacional Monarca constitucional, jurando ésta y tomando posesión del puesto en dicha fecha.

La historia de su reinado abarca cerca de media centuria, y puede decirse que durante él, una guerra, sorda ó declarada, contra Turquía, no cesó un solo momento.

En 1864 fué la primera vez que en Europa se planteó la cuestión de Oriente, declarando Turquía la guerra á Grecia por la protección que dispensó á los insurrectos cretenses. La intervención de Inglaterra y Francia salvó la independencia del territorio helénico, y en 1878, como consecuencia del Tratado de Berlín, que establecía el célebre «statu quo», actualmente roto por la guerra balkánica, volvió otra vez Grecia á suscitar dificultades á Turquía rectificando sus fronteras y solicitando de las Potencias la intervención en Creta, cosa que no consiguió.

Después, en 1890, sostuvo la guerra greco-turca, tan desastrosa para las armas griegas, y en la que los turcos se apoderaron de Farsalia y otras muchas plazas del territorio heleno, terminando con un bochornoso Tratado de paz para Grecia. Desde esa fecha, Jorge I había cultivado la amistad de los países balkánicos, con cuya cooperación esperaba poder lograr la revancha, largamente soñada y anhelada de su pueblo, la cual, y con creces, está obteniendo en los momentos actuales.

Su vida política.

Como Monarca constitucional, había pasado por períodos distintos durante su reinado, siendo, alternativamente, más ó menos popular.

Obligado á sostener un elevado presupuesto para el mantenimiento de un Ejército capaz de rechazar á los enemigos seculares, le fué necesario autorizar presupuestos basados en altos impuestos; esto le ocasionó diversos conflictos, el más serio en 1892, fecha en la cual la oposición le hizo una ruda campaña; pero deseoso él mismo de dar ejemplo de abnegación, renunció, aparte de su lista civil, ya en Grecia, muy reducida, pues el Monarca percibe sólo 1.250.000 pesetas al año.

Esto le devolvió en parte la popularidad; pero como consecuencia del desarreglo de la Hacienda las potencias intervinieron en su país, siendo acusado por los radicales de haber él mismo solicitado esta intervención, lo cual hizo que se fraguara un «complot» contra su vida, realizándose en dicho año, al entrar el Rey y la Reina en Atenas en coche descubierto, donde varios desconocidos dispararon contra ellos varios tiros, sin que, por fortuna, les alcanzara.

Los planes financieros y diplomáticos de los hombres que tuvo Jorge I la habilidad de llamar á la dirección de los negocios públicos, son los que han hecho que Grecia, en los últimos años de su reinado, haya alcanzado tan grande auge y un triunfo tan completo.

Jorge I ha visto aureolados del triunfo y de la gloria sus últimos días, y aunque estaba bien ajeno de morir de un modo tan traidor, asesinado por la espalda, la gloria del triunfo y de la popularidad no puede nadie habérsela arrebatado, uniendo á estas coronas una más, la del martirio.

EL REY JORGE DE GRECIA

Muere amado de su pueblo y víctima del atentado de un perturbado, cuya raza no es posible extirpar de la tierra, pues para ello sería necesario hallar un remedio bastante eficaz para preservar á la Humanidad de la locura.

El nuevo Rey y la familia real griega.

Jorge I estaba casado desde 1867 con la gran duquesa Olga de Rusia, hija mayor del gran duque Constantino, tío-abuelo del actual Emperador.

Los Reyes griegos tenían seis hijos, cinco Príncipes y una sola Princesa.

El primogénito era el Príncipe Constantino, nacido en 1868 y casado en 1889 con la Princesa Sofía, hermana del actual Emperador de Alemania, Guillermo II.

Constantino y Sofía se habían casado por amor, teniendo, para lograrlo, que vencer la oposición de ambas familias.

El «Diadoco», título que recibe el Príncipe heredero, que actualmente pasa á la categoría de Rey, por haber sido proclamado así ayer en Salónica, se encuentra actualmenee en Janina dirigiendo las operaciones, y cuya toma ha efectuado recientemente.

Constantino I, nombre con el cual probablemente se coronará, era duque de Esparta y había estudiado en las Universidades de Heidelberg y también en la Academia militar de Alemania, es gran amigo personal del Kaiser y uno de sus admiradores.

En 1897 dirigió la campaña desgraciada de Grecia contra Turquía, y desde dicha época, en que fué derrotado, el Príncipe Constantino se dedicó á reorganizar el Ejército, cosa que ha conseguido hoy, pues los resultados de sus gestiones han sido totalmente satisfactorios.

Tiene tres hijos y una hija: el Príncipe Jorge, nacido en 1890; el Príncipe Alejandro, en 1893, y el Príncipe Pablo, en 1901, y la Princesa Elena, nacida en 1896.

Los hermanos del Rey actual son los Príncipes Jorge, Nicolás, Andrés y Cristóforo.

También tenían una hermana llamada Alejandra, casada con el gran duque Pablo, con el cual tuvo una hija y un hijo, y muerta en 1891.

El regicidio.

El Rey Jorge se había trasladado á Salónica poco después que esta ciudad había sido ocupada por las tropas griegas, para seguir el curso de las operaciones.

La población de Salónica está formada casi exclusivamente por griegos y judíos, siendo muy pocos los musulmanes que se alojan en ella.

El Rey acostumbraba á dar un paseo todos los días en coche, acompañado de uno de sus ayudantes.

Ayer había salido, como de costumbre, á pie y sin escolta, con el coronel Fragoutif y un lacayo, y cuando regresaba, á las cinco, paseando por la avenida principal de Salónica, un hombre de aspecto andrajoso cruzóse con el carruaje, y llegando á su lado, sacó un revólver, con el cual disparó á boca de jarro contra el Soberano, que no exhaló ni un solo gemido, cayendo desvanecido en brazos del coronel.

Uno de los proyectiles le había partido el corazón, penetrando por el omoplato y saliendo por el estómago.

El criminal pudo hacer otro disparo, siendo detenida su mano por el coronel Frangoutif, que forcejeó con él largo rato, y cogiéndolo preso un oficial y dos soldados que acudieron al ruido de las detonaciones.

Se buscó un coche para poner al Rey, el cual partió velozmente hacia el Hospital militar, en donde inmediatamente que llegó fué puesto sobre la mesa de operaciones, certificando los doctores su muerte.

Inmediatamente acudió el Príncipe Nicolás, que era el gobernador militar de la plaza, y el cual se trasladó junto al cadáver de su padre, disponiendo el ceremonial del entierro.

La escena entre el hijo y el cadáver de su padre fué desgarradora.

El Rey Jorge estaba todavía muy fuerte, á pesar de su edad, y nadie creía que no pudiera disfrutar aún varios años la satisfacción de las conquistas recientemente ganadas por su pueblo.

El Príncipe participó al pueblo desde los balcones de Palacio la muerte del Soberano y la proclamación como tal del Príncipe heredero Constantino.

El Gobierno ha publicado oficialmente la noticia, disponiendo el luto nacional y participando la nueva proclamación del Soberano.

El pueblo ha acogido con gran sentimiento la noticia, reinando tranquilidad en toda la nación.

El asesino.

El autor del asesinato fué detenido por un oficial y varios soldados, costando gran trabajo desarmarle, pues quería volver el arma contra sí mismo.

Llevado ante las autoridades militares, se ha negado á declarar los móviles de su criminal acto.

Solamente ha dicho su nombre: Alejandro Shumies, de nacionalida griega, y contando cuarenta años.

Tiene el aspecto de ser un perturbado.

Asediado á preguntas, ha respondido solamente: ¡soy socialista, y enemigo de las guerras!

Ha sido conducido á la prisión después de efectuarse un minucioso registro sobre su persona.

Más detalles.

PARIS 19. Se reciben nuevos detalles del asesinato del Rey Jorge de Grecia.

El Rey acostumbraba á pasear todos los días á pie y sin escolta por las calles de Salónica, acompañado de su ayudante el coronel Frangoutif, y uno de sus caballerizos.

Ayer, como de costumbre, había salido, y regresaba del paseo, aproximadamente las cinco y cuarto, hablando de la actual campaña.

El coronel que le acompañaba dice que en el momento de ser agredido hablaba de la toma de Janina, y decía precisamente estas palabras:

«Es seguro...».

S. M. no pudo terminarlas; un hombre, pobremente vestido, se le aproximó, y con un revólver que sacó de entre sus vestiduras hizo un disparo á boca de jarro por la espalda del Monarca, penetrándole la bala por el omoplato y saliéndole por el estómago.

El Rey cayó desvanecido en brazos de su caballerizo, con una abundante hemorragia que le arrebató la vida en pocos minutos, llegando muerto al Hospital militar, adonde fué conducido.

Su ayudante se lanzó á la garganta del agresor, al cual no soltó hasta que vinieron en su auxilio varios soldados y un oficial.

Entre todos lo condujeron, después de desarmado, á la presencia de las autoridades.—Hallet.

Declaración del asesino.

PARIS 19. El criminal, llamado Alejandro Shumies, ha declarado que mató al Rey por haberse éste negado á darle una limosna que solicitó de él, y por creer que era el principal causante del hambre que ha causado la guerra en todo el país griego.

Pertenecía á la Asociación socialista griega Volp, y era hombre de ideas exaltadas.

Las autoridades han practicado muchas detenciones entre los agitadores obreros; pero se cree que el asesino no tiene cómplices.

Este será juzgado en breve y condenado á la última pena, conforme las leyes de Grecia.—Hallet.

La situación en Salónica.

PARIS 19. Telegramas de Salónica dan cuenta de que ha causado grandísima emoción en toda Grecia la noticia del asesinato

Las tropas están acuarteladas y la población recogida en sus domicilios.

Las campanas de las iglesias doblan continuamente por el alma del Rey asesinado.

El aspecto de la población es de gran desolación.—Hallet.

La noticia en la capital.

PARIS 19. La noticia de la muerte del Rey Jorge ha causado en la capital una gran sensación.

La mayoría de las gentes no querían creerla, y les parecía imposible que fuese verdad que el Rey Jorge, tan amado de todos los griegos, hubiera perecido víctima de los furores de un asesino, también griego.

Las Redacciones de los periódicos se llenan de gentes, ávidas de conocer detalles.

El periódico oficial de esta mañana se ha publicado ornado de negro, y el Gobierno participa al pueblo la sensible desgracia.

La comunicación oficial está redactada en la siguiente forma:

«El Gobierno tiene el sentimiento de anunciar al pueblo la traidora muerte de nuestro Monarca bien amado Jorge I, asesinado por un perturbado en las calles de Salónica.»

La nueva ha causado enorme sentimiento en toda la nación.—Hallet.

La noticia en París.

PARIS 19. Los periódicos, al dar parte de la muerte del Rey Jorge I, lamentan la terrible pérdida sufrida por la nación griega, y dicen que el Monarca fallecido era un buen amigo fiel de la nación francesa.—Hallet.

La nueva en Londres.

LONDRES 19. Los periódicos publican extensos relatos y detalles de la muerte del Soberano griego, el cual era muy querido en Inglaterra.

En el Palacio de Saint James, la Corte vestirá de luto, pues era tío del Soberano actual y hermano de la Reina Alejandra.—Chovil.

Pesame del Gobierno.

El conde de Romanones ha dirigido hoy un expresivo telegrama al presidente del Consejo de ministros de Grecia, haciéndole presente el pésame del Gobierno español por la trágica muerte del Rey Jorge I.

También el ministro de Estado ha telegrafiado á su colega de Atenas la expresión de su sentimiento por el atentado de que ha sido víctima aquel Soberano.

POR TELEGRAFO

La política en provincias

El partido conservador.

HUESCA 19. El día 30 se celebrará la anunciada Asamblea del partido conservador. Existe el propósito de que asistan D. Gabriel Maura y D. Ángel Ossorio.

Ayuntamiento de Madrid

COMO TODOS LOS DIAS

Hablando con Romanones

La apertura de las Cortes.

El jefe del Gobierno estuvo esta mañana en Palacio, á pesar de la festividad del día, despachando con S. M. como de ordinario.

Después acudió á la Presidencia y conversó brevemente con los periodistas, haciendo las siguientes declaraciones:

«—La única noticia importante que hay en los momentos actuales es la que se refiere á la visita con que me honró anoche una Comisión de diputados de la conjunción republicano-socialista, acerca de la cual, y por la índole del asunto, he creído preferible redactar una nota oficiosa, para evitar que, con vaguedades ó torcidas interpretaciones, se pretenda atribuir al Gobierno, como ya ha ocurrido, propósitos contrarios á los que en realidad se tiene marcados y ha de desarrollar.

Como saben ustedes, vinieron aquellos ilustres visitantes á pedirme la inmediata reunión de las Cortes, y yo aproveché esta circunstancia para determinar lo que han de ser los planes del Gobierno.

Habrá Cortes muy pronto, en dos períodos, uno antes del verano y otro después de las obligadas vacaciones del estío.»

La nota oficiosa á que se ha referido el presidente del Consejo dice así:

«Una Comisión de diputados de la conjunción republicano-socialista, compuesta de los Sres. Azcárate, Pablo Iglesias, Pedregal, Salvatella, Corominas, Zulueta y Lamana, visitó ayer tarde al presidente del Consejo, en cumplimiento del acuerdo adoptado por aquella minoría.

Dicha Comisión manifestó al conde de Romanones que había creído preferible visitarle y hacer de palabra las manifestaciones que estimaba oportunas á consignarlas en un mensaje. Añadió que juzgaba llegado el momento de que fuesen reanudadas las sesiones de Cortes; y que, habiéndose circulado el rumor que era propósito del Gobierno no abrir las Cortes hasta Octubre, debían hacer constar que dicho propósito, de existir, era, á su juicio, contrario á la conveniencia pública, porque impedía en demasiado plazo la fiscalización parlamentaria y la aprobación de proyectos importantes.

El conde de Romanones replicó, haciéndose cargo, en primer término, de estos rumores, para afirmar que, aun cuando la Comisión no los había suscrito, él debía desmentirlos rotundamente y declarar lo siguiente: «El Gobierno tiene trazado desde hace tiempo la línea de conducta que en este punto se propone seguir; las sesiones de Cortes serán reanudadas en fecha tal, que antes de los rigores del verano haya todas las necesarias para realizar en condiciones normales el plan parlamentario del Gobierno, que es el siguiente:

En el Congreso, proyecto de ley derogando la de Jurisdicciones, de tal suerte, que ésta desaparezca como legislación especial; pero debiendo advertirles que, al propio tiempo, y conforme á la necesidad de mantener garantidos los intereses de la Patria y el Ejército, propondrá aquellas garantías legales de carácter no excepcional que estime indispensables.

Proyecto de ley de Asociaciones.

En el Senado se iniciarán las tareas con la ley de Mancomunidades provinciales y proseguirán con el proyecto de ley regulando el contrato del trabajo y el proyecto, ya votado en el Congreso, reformando la ley de abolición del impuesto de consumos.

En una y otra Cámara serán también presentados varios de los proyectos de ley redactados por el Gobierno durante este interregno en consonancia con la declaración ministerial, y se continuará la discusión de algunos de los que han quedado pendientes.

El primer día de sesión será leído en el Congreso el proyecto de presupuestos; está decidido el Gobierno á que ese proyecto no sea una simulación del cumplimiento del precepto constitucional, sino la obra definitiva, en lo financiero, para el año próximo; pero no se discutirá hasta Octubre, porque, á juicio del Gobierno, la intención del legislador al exigir en Mayo la presentación del presupuesto fué para dar tiempo suficiente para que, formulada la propuesta por el Gobierno, representante de la Administración, el Parlamento pudiera estudiarlo tan minuciosamente como necesitare sin apremios de tiempo, y las clases contribuyentes, así como los múltiples intereses á que los presupuestos afecte expusieran su sentir, se dirigieran á la conciencia pública é hicieran de cada presupuesto en definitiva aprobado una obra verdaderamente nacional.»

CONCURSO INFANTIL

Cupón núm. 11

MARZO

SE HA DE PRESENTAR ACOMPAÑADO DE TODOS LOS QUE SE PUBLIQUEN EN EL MES

POR TELEGRAFO

LA GUERRA TURCO BALKANICA

Búlgaros y griegos.

ROMA 19. El periódico «Il Corriero d'Italia» publicó ayer un telegrama de Salónica, diciendo que los griegos tienen 4.000 hombres en Salónica y que los búlgaros han logrado reunir en los alrededores otros tantos soldados, los cuales es posible tengan un sangriento choque con los griegos.

Esta noticia se cree desprovista de fundamento, después de haber sido asesinado el Rey Jorge, lo cual cambiará, en parte, la marcha de los acontecimientos. Nessi.

Los cristianos de Scutari.

VIENA 19. Telegramas de Scutari dan cuenta de que los cristianos se han refugiado en la catedral, huyendo del bombardeo.—Neue.

DÍA TRAS DÍA

Refranero periodístico:

El ojo de LA TRIBUNA estropea la combinación del ferrocarril de la Alpujarra.

Parece ser que el general Marina piensa suprimir la alpargata de la indumentaria de nuestros soldados. La medida sobre prenda tan típicamente española, nos ha sorprendido un poco, y además sentiremos que sea favorable á su desaparición, porque es una de las pocas características que van quedando en nuestros trajes militares.

Además, creemos que perjudicaría al Estado y á la tropa. Al Estado, porque la alpargata es baratísima y de industria nacional, y su sustitución por botas gravaría el presupuesto. Al soldado, por comodidad. Nadie que haya hecho largas marchas en fila defenderá el borcegui, que no siempre viene á la medida, cuyo material es duro, que se llena de arena y tritura el pie, que le recalienta y le oprime.

La alpargata es fresca, cómoda, ligera, ágil. No creemos que desaparezca. Hay dos razones para suponer que seguirá usándola nuestro Ejército: Es útil y tradicional.

En París se ha estrenado una españolada con música del inevitable Quinito Valverde.

Se titula «La hermosa cigarrera», y su autor es el famoso dibujante Benjamín Rabiére.

El ilustre humorista del lápiz ha escrito una opereta de marcado carácter andaluz, cuya acción transcurre en Barcelona. En ella hay un señor que se llama Don Bastos, un hidalgo nombrado Don Ruy Blas, un sargento de carabineros, gitanos, un oso full, turistas, troteras y danzaderas.

En la partitura hay de todo: la canción de las hijas de España, los cuplés del cubito, el terceto del esperanto, la canción del bolondrón, la canción del pitillo, castañuelas, sevillanas, polos y olé tu madre.

Ya saben ustedes la clásica frase: el Africa literaria comienza en los Pirineos y termina en el Rhin.

Punto final:

—¿Cuál es el colmo de la desgracia en un cantante?

—Que le brinde un «Gallo».

DIARIO POLÍTICO

Las aguas de Barcelona.

El ministro de la Gobernación, al recibir esta tarde á los representantes de la Prensa, se ha referido á la conferencia que ayer celebró en su despacho oficial con el alcalde de Barcelona, señor Sostres, diciendo que fué muy detenida é interesante, habiendo pedido á éste el Sr. Alba detalles y antecedentes minuciosos de los asuntos que más apasionan á la opinión barcelonesa en los actuales momentos.

La necesidad imperiosa de emprender anoche mismo su viaje de regreso á Barcelona el Sr. Sostres, puso forzoso término á su entrevista con el ministro, que estuvo dedicada principalmente al asunto de las aguas de Dos Ríus, guardando ambos conferenciantes impenetrable reserva acerca del particular.

Romanones y los conjuncionistas.

A los diputados conjuncionistas que, según dijimos anoche, visitaron al jefe del Gobierno, les contestó el conde de Romanones que en plazo breve se abrirán las Cortes.

Añadió que tiene el propósito de que en el Congreso queden aprobadas las leyes derogando la de Jurisdicciones y la de Asociaciones, leyéndose los proyectos de escuadra, presupuestos y otros de índole social, que aún se están redactando, y á la vez en el Senado se discutan Mancomunidades y luego lo referente á los sustitutivos del impuesto de consumos, contrato de trabajo y otros de carácter análogo.

Fuego en el Congreso.

Esta mañana, á las doce y media, se **inició un incendio en la sala de visitas** de dicho edificio, que recae á la calle de Floridablanca, motivado por haberse fundido un cable de la luz eléctrica.

Avisados los bomberos, acudieron algunos de éstos, logrando sin grandes esfuerzos dominar las llamas.

Los desperfectos causados por el fuego han sido de escasa consideración.

Al echar un cubo de agua en el contador de la luz hizo explosión éste, causando el estampido la consiguiente alarma.

El suceso congregó en los alrededores del Congreso á muchos curiosos, que comentaron, algunos en forma cómica, el origen del mismo.

LOS REYES

Política europea

Llegada del Príncipe de Gales.

BERLIN 19. Dicen de Colonia que el Príncipe de Gales ha llegado á aquella población.

El Príncipe visitó la catedral y otros monumentos.

Mañana saldrá para Coblenza.—Stern.

El Papa y Romanones.

ROMA 19. El «Osservatore Romano» está autorizado para declarar que carece en absoluto de fundamento la noticia de la publicación de una circular ó cualquier otro documento, inspirado por la Santa Sede, desaprobando la acción promovida por los católicos españoles en favor de la instrucción religiosa en las escuelas.—Nessi.

EL TEATRO

Del cartel de anoche

ESPAÑOL

«El pelo de la dehesa».

La dirección artística del Español eligió esta comedia de D. Manuel Bretón de los Herreros para cumplir una de las cláusulas de su contrato con el Ayuntamiento, que exige cada temporada la representación de una obra que no lo haya sido desde hace veinte años atrás. Ha sido un nuevo acierto de D. Benito Pérez Galdós el de resucitar una producción del fecundo y regocijado poeta. Bretón de los Herreros cumplió como pocos el postulado clásico, que pide á las comedias que sean un reflejo de las costumbres. Las numerosas, debidas á la fértil vena dramática de Bretón, nos enseñan con fidelidad escrupulosa y con punzante ironía de qué manera vivían nuestros padres y qué pasiones les conmovían. La mejor demostración de la justeza de la pintura es que, aun hoy, pasados los años, reconocemos en algunos de sus personajes los caracteres que ha buscado la generación sucesora.

Otra cualidad que demuestra la maestría de Bretón, es la simplicidad de su procedimiento teatral y la sobriedad en agrupar personajes para dar vida á la fábula. Su versificación es flúida, correcta y de una facilidad asombrosa, especialmente en los octosílabos. Y en la variedad y relieve pintoresco de los tipos, muy pocos le han aventajado.

«El pelo de la dehesa» no es de sus obras mejores; tiene una acción lenta y vulgar, y, sin embargo, entretiene cinco actos. Especialmente el primero y el cuarto, son primorosos. Y en todos ellos felicísimos rasgos de ingenio salpican el diálogo de una manera natural y espontánea.

Fué muy aplaudida «El pelo de la dehesa», evocadora de una interesante época pretérita. Contribuyeron á conseguir estos aplausos lo excelente y escrupuloso de la presentación escénica y lo discreto de la interpretación, en la que sobresalieron Matilde Moreno, elegante, irreprochable de propiedad, y declamando con una naturalidad á lo que no nos tiene acostumbrados; la señora Calderón, la señorita Sampedro y Calle, en algunas ocasiones.

T. R.

CAMBA EN LONDRES

Los editores y los libros

A treinta libras la página.

Los editores ingleses andan á la busca de escritores que les hagan novelas. No es que la producción de novelas sea pequeña en Inglaterra, pero el consumo es mucho mayor. Con esto de las novelas pasa en Inglaterra igual que con los huevos: que no hay bastantes para las necesidades del mercado y que de mes en mes van subiendo de precio. Ustedes no pueden imaginarse la cantidad de literatura que hace falta en Londres para abastecer á todas estas mujeres ociosas—«bachellor girls», solteronas, señoras cuyos maridos se pasan el día en la City, etc., etc.—Desde las nueve de la mañana hasta las siete de la tarde, sentadas en torno de sus chimeneas, estas mujeres van gastando carbón y literatura hasta que llega el verano y pueden salir á lucir unos cuantos trajes por las calles y por los parques. Hace dos años, el tipo corriente de novela inglesa costaba tres chelines ó tres y medio. Ahora cuesta seis.

Aparte la novela grande, las inglesas consumen también muchas «shots storys» ó novelitas cortas de «magazine», pero estas novelitas cortas no les llegan á nada. Un «magazine» con cuatro ó cinco «shorts storys» viene á ser para una inglesa algo así como un «panier» de «hors d'œuvres varies». Quieren, sobre todo, novelas grandes, de un sentimentalismo tranquilo y casto, protagonistas bien vestidos y respetuosos de las leyes. También les gusta los tipos heroicos y extraordinarios, pero no situados en el escenario londinense, sino fuera de aquí, en el «Faz-West», por ejemplo, ó en alguna colonia lejana. Sobre todo, no compran novelas donde la virtud esté representada en hijos del pueblo, sino en gente bien acomodada. Además, los personajes simpáticos de las novelas tienen que tener una posición social segura, una casita y alguna servidumbre.

En el último número de un «magazine» inglés, el editor pide novelitas cortas. Resulta que un escritor de cierta fama viene á ganar con una novelita corta la friolera de 312 libras esterlinas por término medio. Se supone que el escritor vende los derechos de su «nouvelle» para un «magazine» inglés y para otro americano, y que, cuando ha publicado doce «nouvelles» en los «magazines», las reune en un tomo. Esto es lo que hacen todos los autores ingleses que tienen firma. He aquí ahora la clasificación de esas 312 libras que le produce al autor cada novelita corta.

Derechos de «magazine» Inglaterra	52 libras.
Derechos de «magazine» para América	100 —
Derechos de libro para Inglaterra	40 —
Derechos de libro para América	80 —
Derechos para el Continente	40 —
Total	312 libras.

¡312 libras esterlinas por unas diez páginas de «magazine» incluídos los grabados! ¡312 libras que se pueden ganar en una noche! ¡Y para que las señoras inglesas puedan pagar todo esto, sus maridos tienen que tomarse un baño frío á las siete de la mañana é irse á la City á llenarse de barro, corriendo como locos por aquellas calles! Las mujeres inglesas se gastan al año millones y millones de libras esterlinas en una literatura completamente estúpida, mientras hay en Londres tanta gente sin comida y sin casa. ¡Y todavía quieren que uno sea conservador!

Julio Camba.

ABANICOS R. L. SERRA 5. CARRETAS. 5 SOMBRILLAS
Grandes surtidos
Precios económicos.
Carretas, 5
Frente al Ministerio de la Gobernación

Ayuntamiento de Madrid

COSAS DE PARIS

La peregrinación del teatro

Mucho dinero y un expediente.

Un teatro que acaba de inaugurarse en los Campos Elíseos ha suprimido las «ouvreuses». Las «ouvreuses» eran, ó mejor dicho, son, las que colocan á los espectadores en sus respectivas localidades. Van vestidas de negro, casi todas son mayores de cuarenta y cinco años y se adornan la cabeza con lacitos del color correspondiente al teatro y al género del espectáculo. En la Olympia, Moulier Rouge, Folies Bergères y otros coliseos que no perdonan los españoles venidos á París, estos lacitos son rojos ó verdes, como corresponde á las revistas en que la adorable Regina Badet luce todo lo que Dios le dió de más preciado, y en las que muchas señoritas pasean sus bellezas más ocultas. En la Comedia Francesa y en el Odeon, donde el género es serio, los adornos de las «ouvreuses» son morados, y en Varietés, Gimnase, Rennaisance y Antoine son amarillos, que es el color del engaño matrimonial, único argumento de todas las comedias que en ellos se representan.

Pero cualquiera que sea el color de los lacitos, todas las «ouvreuses» piden dinero por indicarle á uno el asiento que debe ocupar. Y si uno no le da más que dos reales, la señorita «ouvreuse» protesta diciendo:

—¡Caballero, esto es muy poco; pago tres francos á la empresa por estar aquí!

A lo que un amigo mío contestó:

—Y yo he pagado siete, señorita. Crea usted que á los dos nos roban.

En ninguna parte del mundo están los teatros mejor organizados que en España, y en ninguna parte peor que en París. En España compra uno su localidad y despachado. En París no; cuando uno no quiere hacer cola bajo la lluvia, de pie y en la calle, es preciso comprar una localidad cara. Pero no crean ustedes que con un desembolso mayor está todo arreglado: á la hora del espectáculo se presenta el espectador provisto de su billete; un caballero de frack y chistera le toma el papelito, lo revisa y hace un signo cabalístico con lápiz rojo. Entonces el billete pasa á manos de otro caballero, que, asesorado por dos señores más, todos ellos vestidos con traje de etiqueta, lo mira, consulta con dos listas, un plano y un libro muy gordo. Los tres caballeros conferencian breves instantes en voz baja, miran al espectador de arriba á abajo, y por fin, el más respetable, escribe el número de la localidad, firma, rubrica y pone dos sellos. Después de todas estas formalidades, el guardia republicano que vela por el cumplimiento de todos estos requisitos, señala muy serio la puerta de entrada, y allí está la «ouvreuse» que ha de conducir al espectador á su asiento. Pero todavía no es todo. Otra «ouvreuse» se acerca pidiéndonos el gabán, ó el sombrero, ó el bastón ú otra prenda cualquiera, el caso es que uno suelte el franco obligado. Si nos resistimos, nos lo quitarán por la fuerza. Por último, la «ouvreuse» reclama la propina del modo que antes dejo indicado.

Según parece, todo esto piensan reformarlo las empresas teatrales, y para ello no hay más que un inconveniente: ¿Qué harán con esos señorones tan bien puestos encargados de todas esas operaciones? Lo que hacían era completamente inútil, pero, ¿dónde encontrarán otro empleo de tanta inutilidad en que puedan ganarse la vida?

Javier Bueno.

LA ACTUALIDAD EN EL EXTRANJERO.—Wilson dirigiendo la palabra al público desde la terraza del Capitolio de Wáshington, después de la primera Asamblea de representantes, ante la cual recibió de manos del antiguo Presidente, mister Taft, la suprema magistratura de la República Norteamericana.

Procesión de sufragistas norteamericanas, que desfiló ante Mr. Wilson, para saludarle y pedir que refrendase su programa en lo referente á la política concediéndoles voto.

Sarah Bernard recibiendo numerosas felicitaciones de los penados de la prisión de San Quintín (California), después de la representación que dió ante ellos hace pocos días.

Empréstito municipal.

CORUÑA 18.—En la sesión celebrada anoche por el Ayuntamiento quedó aprobado el empréstito municipal de cinco millones y medio de pesetas, destinado á terminar el palacio municipal, asfaltar las calles, construir un parque, un mercado, un asilo, la Escuela de Comercio y varios grupos escolares.

El Tratado con Cuba.

A consecuencia de haberse recibido una carta del conde de Romanones diciendo á la Cámara de Comercio que la demora en concertar el Tratado con Cuba no obedece al Gobierno español, sino al cubano, se ha acordado visitar al señor Sánchez Toca, que llegará mañana, para embarcar aquí con rumbo á la isla de Cuba, y rogarle que se interese cerca de aquel Gobierno para que acepte una solución satisfactoria.

EL TEATRO

PARISH

El sábado próximo, á las nueve de la noche, tendrá lugar la inauguración y «debut» de la compañía que dirige William Parish. Queda habilitada la contaduría de este circo de dos á ocho de la noche para la venta de localidades de la función de inauguración y las de las tardes del domingo y lunes próximo.

Papeles de Madrid

Adquisición de un ferrocarril.

Con este título dice «El Liberal»:

«Por la Compañía de los Ferrocarriles Andaluces ha sido adquirida recientemente á la Compañía inglesa el ferrocarril de Bobadilla á Algeciras.

En dicha adquisición ha cooperado el Banco de los Países Bajos, que tiene establecida una sucursal en Bruselas.

Nos alegraremos de ello, si es verdad, por varios altos motivos, en que nada tiene que ver la Compañía de los Andaluces.

Probablemente, el servicio seguirá siendo malo; pero algo ganaremos todos.»

Un banquete.

Nuestros queridos compañeros de «La Nación» obsequiaron anoche con un banquete al redactor de dicho colega D. Ramiro Castelló, por su triunfo en las pasadas elecciones de diputados provinciales.

La fiesta, que presidió el director de «La Nación», Sr. Micó, resultó muy agradable.

MEDALLAS

ANVERSO

El abono de los toros de este año en Madrid ha alcanzado la cifra de 48.000 duros, superior á la de las temporadas pasadas.

REVERSO

Se ha abierto por la Asociación de Pintores y Escultores de Madrid una suscripción patriótica para que no salga de España el famoso Vander-Goes de Monforte.

¡Españoles!...

CORUÑA Y "LA TRIBUNA"

CORUÑA 18. Continúan con gran entusiasmo los preparativos del viaje á Madrid que organiza el Centro Castellano para corresponder á la visita que los madrileños hicieron á esta capital en el tren organizado por LA TRIBUNA.

El Centro Castellano publicará mañana el programa del viaje y las condiciones para inscribirse.

Habrá dos clases de billetes. Una, que comprenderá todos los gastos, y otra, que corresponderá exclusivamente al billete del tren.

Se han inscrito ya numerosas familias.

Para cuando se regrese de Madrid organiza el mismo Centro Castellano, como epílogo del viaje, una novillada, en la que estoquearán Limeño y Belmonte.

Una de las señoritas que se fugaron del convento de las Trinitarias, de la calle del Marqués de Urquijo. Ya dimos cuenta del suceso. La que representa nuestro grabado es hermana de una hermosa cupletista, que ha actuado con gran éxito siempre y que es muy conocida en Madrid.

REPARTO DE SOCORROS

De parte de la Reina.

CASTELLON 18. En el salón de recepciones del Gobierno militar se ha verificado el reparto de 29.000 pesetas á las familias de los muertos y heridos en la campaña de Melilla.

El acto fué presenciado por todas las autoridades, y asistieron distinguidas damas.

La cantidad recaudada procede de la suscripción hecha por la Junta de damas, que preside la Reina Doña Victoria.

El arcipreste pronunció un sentidísimo discurso, inspirado en el amor á la Patria y al Ejército, y terminó dando vivas á España y á la Reina.

EL LIBRO

Saltos de agua, por José de Igual.

El diputado á Cortes y distinguido ingeniero industrial, D. José de Igual, acaba de publicar un amplio volumen, dedicado á estudiar todos los aspectos que ofrecen la construcción y explotación industrial de los saltos de agua.

Basándose el aprovechamiento de fuerzas hidráulicas en principios y desarrollos científicos, incomprensibles para muchos, el Sr. Igual ha tenido la difícil habilidad de escribir un libro al alcance de cuantos poseen las más elementales nociones de cálculo.

Desde descubrir la existencia de un salto en cualquier río, hasta determinar la potencia normal, después de aforada la corriente y medido el desnivel, todo puede lograrse por reglas de fácil aplicación.

Los últimos progresos de las máquinas hidráulicas, la regulación de turbinas, la construcción de piezas, canales, acueductos, sifones, etc., el ejemplo de las principales instalaciones de Europa y América forman una interesante lectura, que proporciona una exacta idea de este género de instalaciones.

El libro termina con un detenido estudio económico de estos aprovechamientos, en el que se aquilata el coste medio del caballo de establecimiento y explotación, en los que caben límites separadísimos unos que marcan hasta qué punto son los saltos renumeradores del capital empleado.

Como elemento de interés general podemos citar la enumeración de industrias basadas en los aprovechamientos hidráulicos, con el coste y precio de los productos elaborados y el rendimiento respectivo.

Para el profano en estas materias recomendamos la lectura de las corrientes fluviales, su origen y variaciones, elementos de regularización, como pantanos, re-

Ayuntamiento de Madrid

población de bosques, permeabilización del subsuelo, etc.

Es un libro que debe leerse por cuantos siguen con interés los desarrollos de las riquezas naturales, y han de referir-

D. José Igual, ingeniero y diputado á Cortes.

se, en cualquier ocasión, á salto de agua.

Obras de este género, amenamente escritas con profusión de grabados, contribuyen eficazmente á la instrucción técnica de industriales é ingenieros, y permiten esperar que la literatura técnica española ocupe el lugar que debe en estos tiempos, de tanto progreso en la mecánica.

«Saltos de agua» es libro que encontrará lectores en todas partes y no faltará en ninguna biblioteca pública ni privada.

Despachos de provincias

Concierto sacro.

SAN SEBASTIAN 19. La Banda municipal dará mañana en el bulevard el clásico concierto de música religiosa, interpretando obras de Wagner.

Los panaderos de Gijón.

GIJON 19. Ayer, á las tres de la tarde, llegó el gobernador, conferenciando separadamente con Comisiones de obreros panaderos huelguistas y patronos.

Aunque se guarda reserva acerca del resultado de las entrevistas, se supone que sus resultados no fueron satisfactorios.

Contra un alcalde.

CASTELLON 19. Ha llegado una Comisión del pueblo de Cabanes, presidida por los primeros tenientes alcaldes para protestar ante el gobernador de la conducta del alcalde de dicho pueblo, quien desde hace tiempo viene sin cumplir los acuerdos que se adoptan en el Municipio.

La escuadra.

CADIZ 19. Procedente de Almería ha llegado la escuadra que manda el almirante Camargo. Dentro de unos días le entregará el mando al general Pidal.

Las fiestas de Sevilla.

SEVILLA 19. A causa de la persistente lluvia se ha suspendido el ensayo del «Miserere», del inmortal Eslava.

Se verificará mañana.

Por igual causa ha dejado de salir la Cofradía de la iglesia de Santa Cruz.

Para mañana tienen anunciada la salida seis Cofradías.

Debido á la aglomeración de viajeros, todos los trenes llegan con gran retraso.

Ha llegado el conde de Haza.

El Infante Don Carlos ha marchado con su augusta esposa. En Córdoba se les unirá su ayudante, marqués de Hoyos.

En el cortijo «Cuarto» se han desencajonado los toros de Trespalacios que han de lidiarse en la corrida de inauguración. Serán expuestos al público el sábado, juntamente con la corrida de Campos, que se correrá el lunes de Pascua.

Por celebrarse el 12 de Abril la tirada de Pichón en Jerez, y en la que se disputa el Campeonato de España, se adelantará la celebración de las fiestas de primavera, verificándose el día 6.

El «Isle de France».

ALMERIA 19. En el vapor «Isle de France», procedente de Ibiza, han llegado 131 turistas franceses é italianos.

Dirigen la expedición M. Ernest Martinenche, jefe de la sección de Conferencias de la Sorbone, y Lucien Roullet-Cherg, secretario general de la expedición iniciada por la «Revue generale des Sciences».

Salieron de Marsella el 16, y visitaron las islas Baleares.

Han visitado la Alcazaba, la Catedral, el Ayuntamiento y otros sitios.

En tren especial han marchado con dirección á Granada. Mañana saldrán para Sevilla, donde presenciarán las fiestas de la Semana Santa.

MURCIA.—Un paso notable, obra del gran escultor Salcillo.

LA VERONICA, escultura de Salcillo, que sale en las procesiones de Semana Santa en Murcia.

NO SE PUEDE VIVIR

Crónica negra

Una riña.

BILBAO 19. Comunican desde Durango que un grupo de unos 20 jóvenes promovió una reyerta en una taberna, con motivo de las pasadas elecciones, acometiéndose á palos. Resultaron dos heridos.

Los agresores consiguieron huir.

Arrollado por el tren.

LOGROÑO 19. Comunican de Villa Alfaro que el joven Martín Serrano, que se dirigía esta madrugada por la línea férrea al molino de Catarrillo, fué alcanzado por el tren mixto, que le produjo al arrollarle gravísimas lesiones.

Arrastrándose recorrió el herido kilómetro y medio, siendo al fin recogido por un campesino, que le colocó en un carro, llevándole al Hospital, donde quedó en estado agónico.

Riña entre cuñados.

LOGROÑO 19. En Alfaro, por cuestiones de herencia, riñeron los cuñados Tomás Jiménez y Antonio La Mata, disparando el primero cinco tiros contra el segundo, en el preciso momento en que pasaba Emilio La Mata, hermano de Antonio, sufriendo tres balazos graves en la espalda.

Aplastado por un árbol.

SAN SEBASTIAN 19. En un caserío de Guardaplata (jurisdicción de Alza), estaba Julián Lete derribando un árbol, y al observar que le caía encima, quiso desviarse tan precipitadamente, que cayó por un desmonte, ocasionándose una luxación vertebral, de cuya lesión murió horas después.

NUMERO DEL TELEFONO DE LA ADMINISTRACION DE «LA TRIBUNA»: 3.800.

EN EL ATENEO

La patria de Cristóbal Colón

Una conferencia.

La cátedra de Ciencias Históricas de esta docta casa fué ocupada ayer por el elocuente orador D. Enrique María de Arribas y Turull, para leer una Memoria sobre «Cristóbal Colón natural de Pontevedra», continuación de la notable conferencia que dió, sobre el mismo tema, en Diciembre último, en el Centro Gallego de esta corte.

Distintas veces fué muy aplaudido el joven conferenciante, sobre todo en dos ocasiones que, dejando de leer la documentada Memoria, dirigió la palabra al auditorio en párrafos brillantes y de arrebatadora elocuencia, donde puso toda su alma de artista ciceroniano, haciendo una reseña histórica para poner de manifiesto los grandes errores y enormes injusticias que, en todos tiempos, se han cometido con nuestras más legítimas glorias nacionales.

En su trabajo de investigación dejó sentado que Colombo no era el apellido del almirante, añadiendo que en la ciudad de Pontevedra es donde únicamente se encuentran los apellidos, paterno y materno, de Colón, que eran los verdaderos del descubridor de América.

Al analizar la fisonomía, temperamento, escritos y amistades de Colón, así como su segundo apellido de Fonterosa, que aparece unido á una porción de nombres judíos, residentes por aquella época en Pontevedra, deduce de que Cristóbal Colón era de raza semítica.

Termina el Sr. Arribas declarando que él sólo es un expositor de las teorías de D. Celso García de la Riega, á quien dedica merecidos elogios por haber sido el primero que, bien documentado, descubrió la verdadera Patria de Cristóbal Colón.

También dedica algunas frases encomiásticas á su ilustre maestro, el catedrático de la Universidad Central don Pío Zabala, diciendo que, por mandato de éste, ocupa inmerecidamente la cátedra de la docta casa, pues tiene que dar un número de conferencias de vulgarización, siendo «Cristóbal Colón natural de Pontevedra» una de las de la serie.

D. Enrique María de Arribas y Tuvull, que ha dado una elocuente conferencia en el Ateneo acerca de la Patria de Cristóbal Colón.

Estas teorías serán sometidas á controversia, empezando por el ateneísta señor Oneca, que tiene pedida la palabra.

Ayuntamiento de Madrid

SE VIVE

De la vida pintoresca

Churro Bragas.

Jadeante y sudoroso se acercó Sotero Aparicio á un guardia de Seguridad en el Portillo de Embajadores.

—¡Guardia, guardia! ¡Que me mata!

—¿Qué es eso? ¿Qué pasa?

—Mi mujer, mi mujer... que me ha puesto la cara como de paso de Semana Santa, y dice que el Viernes me crucifica.

El guardia, caminando con ciertas precauciones hacia la feroz esposa:

—Vamos á detener á esa judía...

—Algo de eso es, señor guardia.

El nazareno y su cara mitad pasaron al palacio de Pilatos-Comisario.

En el país de los viceversas.

Rafael Torres, cerrajero él, con veintiseis años él, casado él y con su respectiva suegra él, llegó á su domicilio después del trabajo, y por el camino iba pensando en su hogar alegre, en su hijita, en su mujercita y en su suegrecita.

Llega á los números 13 y 15 de Mira al Río, donde tiene su cuarto, sube la escalera y llama... y vuelve á llamar... é insiste en la llamada... Nada, nada y nada.

—¿Se habrán muerto todos?—exclama compungido... y nuevamente golpea la puerta de su casa.

Cuando al fin logra abrir la puerta, se encuentra sin familia, sin muebles y sin ropa...

El pobre marido se arroja en la cama —único mueble que le han dejado—desesperado y lloroso.

—¡Solo! ¡Solo!—exclama.—¡Al fin solo!

El amigo fisonomista.

—¡Pepe!... ¡Pepe! ¿Tú por aquí? ¡Cuánto me alegro de verte!

El interpelado, que llegó hace días de su pueblo, saluda ceremonioso, pues no cae en la cuenta de quién era aquél amigo.

—¿Y tu prima «La Guácana»? ¿Y el tío «Pamplinoso»?

—Bien, toos están bien... pero...

—Sí; ya sé lo que vas á decir, que no te acuerdas de mí... es natural; cuando yo salí del pueblo tú tenías dos meses... Pero ¡soy tan buen fisonomista!... Y como tú has cambiado tan poco...

—«Merieres»—dice un tercero con acento extranjero.—¿Serían tan simpáticos que me indicaran una casa... de... banco? Tengo aquí cuatro mil millones de reis... y quería ponerlos en sitio... tranquilo...

—En la calle de Alcalá encontrará usted el Banco de España—dice el amigo de Pepe.

El portugués saluda, da las gracias y vase. Pero el sobre con los millones se ha caído al suelo. El amigo de Pepe se lo enseña, y ambos lo recogen y lo miran.

—¡Cuánto billete!—exclama Pepe, con los ojos como platos.

—Pues para nosotros... Toma, guárdalo tú.

Los dos amigazos echan á andar por la Cuesta de San Vicente arriba, y de pronto se detiene el amigo.

—¿Tienes ahí algún dinero español?

—Sí; doce duros, dos pesetas y cuatro perras gordas que traje del pueblo.

—Pues dame los duros y las pesetas y quédate con las perras por si necesitas de momento alguna cosa, que yo voy á adealntarme hacia una casa de cambio para que nos preparen la mosca para cambiarla por los billetes del extranjis.

Pepe acepta y el otro se marcha ufano y confiado.

Pepe sigue despacio su camino hasta el punto de cita.

—¡Qué tonto es este tío! ¡Si yo ahora le negara el dinero...!

Y con sonrisa maquiavélica saca el sobre de los billetes, lo abre y...

—¡Ay!—exclama.—¡Yo soy el tonto!—En el sobre no había más que recortes de periódicos.

Con razón decía el amigo que era buen fisonomista.

Despachos breves

Aumento de guarnición.

LOGROÑO 19. El vecindario se muestra contentísimo por el anuncio de la llegada á ésta del regimiento de Infantería de Cantabria, que aumentará la guarnición, sabiéndose que vendrá pasadas las fiestas de Semana Santa, ignorándose si si vendrán en tren ó por carretera. Se le prepara un cariñoso recibimiento.

Contra la mendicidad.

Por iniciativa de la Junta de Protección á la Infancia se celebrará una importante reunión para ver el modo de acabar con la mendicidad, adoptando medidas contra los pobres de oficio que se niegan á entrar en los Asilos, donde comen, y duermen en camas.

EL TELÉGRAFO

EXTRANJERO

Tempestad en Alemania.

BERLIN 19. Una violentísima tempestad se ha desencadenado en las costas del mar del Norte y del Báltico.

Ochenta embarcaciones se fueron á pique en el puerto de Hamburgo y en la desembocadura del Elba.

Hay numerosos víctimas.—Stern.

El servicio de tres años en Francia.

PARIS 19. Ante la Comisión del Ejército de la Cámara ha informado el general Joffre, afirmando que el Consejo Superior de Guerra era unánimemente favorable al servicio de tres años, y el general Legrand, subjefe de Estado Mayor general del Ejército, exponiendo que las fuerzas de reserva reunidas en la frontera equivale á una movilización.

M. Etienne insistió enérgicamente para que se vote el proyecto, que de ser rechazado ocasionaría un verdadero desastre, acordó, por 17 votos contra 16, la Comisión suspender la discusión general, aplazando hasta el jueves próximo el nombramiento de un ponente.—Hallet.

La travesía aérea del Atlántico.

BERLIN 19. A fines de este mes el meteorólogo Alt, de Munich, emprenderá su viaje aéreo á través del Atlántico, partiendo de las islas Canarias.

El dirigible que empleará para su expedición es de nueva construcción, y se propone hacer el viaje á América en diez días.

La barquilla del globo tiene la forma de canoa, y llevará provisiones de boca para varias semanas.

Le escoltará por el mar un vapor, para prestar auxilio al aeronauta en caso de peligro.—Stern.

Socialista condenado.

PARIS 19. El Sr. Jonhaws, secretario genearl de la Confederación general del Trabajo, ha sido detenido en virtud de una sentencia que le condena á diez días de prisión, por colocación de pasquines.—Hallet.

PROVINCIAS

Un obrero grave y tres leves.

MALAGA 19. Ha ocurrido un hundimiento en las obras de cimentación de un horno en la Fábrica del Gas.

Resultaron un obrero herido de gravedad y tres con heridas leves.

Los teatros.

BARCELONA 19. Esta noche habrá funciones en casi todos los teatros, cinematógrafos y otros espectáculos públicos, en vista de la autorización del gobernador.

El Sábado de Gloria se inaugurará la temporada de primavera en los siguientes coliseos: en el Principal, con una compañía de zarzuela castellana y catalana; en el Liceo, con ópera; en Romea, con comedia, y en el Tívoli, Novedades y Eldorado, con compañías líricas. Los carteles de los demás teatros no sufren modificación.

La Exposición de Piscicultura.

Se va á imprimir gran actividad á la Exposición de Piscicultura y Pesca que actualmente se está celebrando.

La próxima semana comenzará una serie de conferencias públicas, con proyecciones, sobre Piscicultura.

En breve se abrirá una nueva instalación de plantas acuáticas, con indicación de las que son útiles ó perjudiciales á los peces.

También se está instalando una sección de mamíferos, aves y reptiles que viven á expensas de la fauna fluvial.

La Exposición ha obtenido un gran éxito. Baste decir que lo recaudado por entradas en los pocos días que lleva abierta asciende á 50.000 pesetas.

De regreso.

En el expreso de esta mañana han llegado el alcalde, Sr. Sostres, y el jefe del partido radical, Sr. Lerroux.

Hallazgo de un cadáver.

Comunican de Prat de Llobregat que las olas han arrojado á aquella playa el cadáver de un niño de seis años.

Aunque ha sido difícil identificarlo, por el estado de descomposición en que se encuentra, se supone que es la última víctima del naufragio de la canoa automóvil ocurrido en el puerto de Barcelona.

Ingeniero agredido.

Dicen de Lérida que en el campamento obrero que la Sociedad Canadiense tiene establecido entre Artona y Torres de Segres, un listero disparó dos tiros contra el ingeniero encargado de las obras, Sr. Rabat, hiriéndole gravísimamente en el pecho.

El herido fué trasladado en automóvil á Lérida, donde se le hizo una cura, y después á Barcelona, acompañado de un inspector.

A última hora dicen que en la Inspección de Vigilancia de Lérida se ha presentado un obrero declarándose autor de los disparos. Ha sido detenido.

LAS LUCHAS GRECORROMANAS

En el Frontón Central

Anoche acudió al Frontón un público numerosísimo, mayor, si cabe, que en noches anteriores.

Al hacerse la presentación de luchadores, el japonés Iwagatani fué saludado con una clamorosa ovación.

La lucha más interesante de la noche fué la que puso término á la velada, y en la cual quedaron empatados el francés Simonon y el holandés Von-Piel.

A los dos hemos elogiado sinceramente durante el curso de las sesiones. Von-Piel y Simonon son de la misma edad, de igual fortaleza, de idéntica estatura.

Uno y otro están en la plenitud de sus facultades musculares para la lucha greco-romana, de casi el mismo peso, con una agilidad acrobática enorme.

Durante treinta minutos, el francés y el holandés estuvieron haciendo un juego claro y correcto, á pesar de las protestas del público cuando Simonon colocaba las piernas entre las de Von-Piel para impedir que éste se defendiera en puente, cosa, no solamente reglamentaria, sino obligada, en una lucha tan igual como la de anoche, en la que se ha de recurrir á todos los extremos permitidos.

Es difícil profetizar acerca del encuentro definitivo que tendrá lugar próximamente.

La casualidad podrá dar la victoria á uno de los dos; pero no será nada más que la casualidad. Anoche nos demostraron que los dos luchan lo mismo, con igual violencia, igual acometividad é igual rapidez. En estas condiciones no puede haber vencedor ni vencido.

Los descansos reglamentarios los aprovechó el público para aplaudir á éstos excelentes luchadores, haciéndoles al finalizar la velada una ovación delirante.

El francés Fernández venció á Adzumanaya á los quince minutos de lucha.

En el «mats» se distinguieron notablemente el japonés; pero Fernández le tuvo casi siempre en dominación, lo que permitió á Adzumamaya hacer pintorescas defensas y pasadas, algunas de ellas recordando el «sumo».

Ambos fueron aplaudidísimos.

Pietro II y Laurent lucharon durante diez y siete minutos.

La gente ovacionó á Laurent, que quedó vencido por presa de brazo por bolea y silbó al vencedor Pietro II, que en el encuentro ya había sido abucheado varias veces por un juego un poco absurdo y nada limpio.

Fué también muy interesante y movido el «matchs» entre Iwagatani y Versen.

Iwagatani cuenta con las justificadas simpatías del público por su artística manera de luchar y por su agilidad asombrosa. Los aplausos más entusiastas y frenéticos son siempre para él. Versen, campeón francés de greco-romana, luchó briosamente y consiguió fatigar al japonés después del primer descanso, venciéndole por una doble presa de hombros.

En el encuentro entre el ruso Mamudof y el anciano francés Limousín, éste se limitó á huir, aterrado, de los brazos de hierro de Mamudof, quien en cuanto pudo hacer una sencillísima presa de cintura por delante, dió con los hombros del francés en tierra. Duró cinco minutos. el «mats».

Paul Pous venció á Saffin en cuarenta y seis segundos con una facilidad extraordinaria, con la misma que un elefante aplastaría á un cordero.

Crónica de Tribunales

AUDIENCIA

Causa por estafa.

En la Sección 4.ª de la Audiencia, defendiendo á Anselmo Santa María, procesado por estafa, informó por primera vez el joven letrado D. Hilario Tejero y Aguines.

El debutante, á quien esperan muchos triunfos en el Foro, demostró sus profundos conocimientos de la ciencia penal, haciendo una concienzuda y brillante defensa, por la que fué muy felicitado por sus compañeros.

FOOT-BALL

Campeonato de España

El «Racing» y el «España».

Ayer jugaron la eliminatoria correspondiente, en el campo del «Madrid F. C.», el «Racing», de Irún, y el «España», de Barcelona.

Este estaba constituído en la misma forma que el domingo.

Por el «Racing» juegan: Ayestaran, Carrasco - Arocena, Arabolaza - Eizaquirre-Boada, Retegui-Aramburo, Patricio, Zamolloa-San Bartolomé.

Actuó de árbitro el Sr. Prast, del «Madrid F. C.».

Salen los del Irún, y bien pronto los catalanes se apoderan del balón y hacen un precioso avance, tirando á «gool», sin resultado.

Los iruneses dominan después, llevando Patricio la línea de delanteros muy bien, haciendo pases matemáticos á los extremos.

El Sr. Prast castiga una carga ilegal en el arco del «goal», con un «penalty» que tira Arocena sin resultado.

Termina la primera parte, y en cuanto comenzó la segunda dominó el España, cuyos delanteros llevan el balón admirablemente, y tienen un magnífico juego de cabeza.

Una mano de uno de ellos es castigada por el árbitro con el segundo «penalty» de la tarde; lo tira Arabolaza, y Casellas, en el preciso momento de tocar con el pie al balón, el jugador irunés lo distrae, dando un salto fenomenal; el Sr. Prast, á pesar de haber entrado el balón en la red, mandó repetir el castigo, y el balón da en los pies al portero barcelonés y rebota, rematándolo el mismo Sr. Arabolaza, consiguiendo hacer «goal».

Parte del público protesta, y el árbitro consulta con el Jurado, el cual se muestra conforme con lo hecho por él.

A nuestro parecer, el «goal» no tiene duda alguna; pero con lo que no estamos conformes es con que se haya castigado la mano tan severamente, pues hubo otras del «Racing» que el árbitro, seguramente por no verlas, no las castigó, y á ésta hemos de añadir que en un partido de campeonato no se debe usar del «penalty» más que cuando las faltas sean gravísimas, pues ésto da lugar á que en partidos muy iguales, como el de ayer, un «gool», hecho así, elimine á un club.

A partir de este momento, el «España» domina completamente, haciendo sus delanteros un juego maravilloso, poniendo en grave peligro á la portería irunesa varias veces.

Poco después terminó el partido, con la victoria del «Racing», por 1 á 0, siendo ovacionados ambos equipos.

El partido de ayer, sobre todo la primera parte, es lo más bonito que hemos visto durante el campeonato, pues los dos equipos jugaron muy bien.

De los jugadores del «Racing» se distinguieron, sobre todos, los zagueros Carrasco y Arorena, el medio centro, Eiraquire, y los delanteros Patricio y Zamolloa, sobre todo el primero, que juega muy bien, llevando la línea y distribuyendo el juego como pocos.

Del «España» se distinguieron el portero Puig, que, ayer como siempre, nos demostró que no conoce el miedo y que tiene una vista y una colocación admirables.

El medio centro, Casellas, y toda la línea de delanteros, que hicieron avances hermosísimos y lucieron un juego de cabeza, que no ha sido superado por nadie.

Ayer eliminaron á este Club; pero moralmente el partido no lo pedieron, por lo menos empataron.

El árbitro, si se exceptuó en los «penaltys», que á mi parecer no debió dar, bien

DE TODO

MARAINY

GENERAL CASTAÑOS, 17, PRINCIPAL
MODES.—CHAPEAUX
Apertura de Salón, lunes 17 Marzo

Pulseras de petición
Joyería de Assin, Carretas, 3. Catálogo gratis.

Chocolate de El Gato Negro. Es el mejor; clase única, con ó sin vainilla, 2,50 pesetas paquete de 460 gramos; medio paquete, 1,25. De venta: La Mahonesa, Peligros, 4, y Príncipe, 14, café.

RAY LAMPARA INDISCUTIBLE PLAZA de BILBAO-11 LOMA

Ayuntamiento de Madrid

TELEGRAFO

LA CRISIS FRANCESA

Poincaré buscando ministros.

PARIS 19. El Presidente M. Poincaré ha aceptado la dimisión de los ministros y les ha encargado que sigan despachando los asuntos pendientes.

Según el parecer de la mayoría de los personajes políticos, la crisis actual es una de las más graves que se han presentado hace mucho tiempo, porque se hallan colocadas frente á frente las dos Cámaras en una cuestión esencialmente política.

Viene á agravar la situación el hecho de haberse reunido un grupo de proporcionalistas de la Cámara, los cuales han acordado presentar el jueves, al principio de la sesión, una proposición recordando y manteniendo los votos anteriores de la Cámara sobre la cuestión de reforma electoral.

Es imposible prever el desenlace del conflicto planteado, y mucho más difícil indicar á qué personaje político encargará M. Poincaré que forme nuevo Ministerio.—Hallet.

La Prensa y la crisis.

PARIS 19. Los periódicos se ocupan extensamente de la crisis actual y dicen que la situación del momento es en extremo crítica para toda la nación francesa, que corre un gran peligro.

Dada la situación internacional y la gravedad de las circunstancias, el haber surgido la crisis creen es de excepcional importancia para la nación francesa.

Dicen que los elementos democráticos se reunirán alrededor del Gobierno para realizar un acto de solidaridad.

Créese asimismo grave el problema planteado por la enemistad entre ambas Cámaras, teniendo que luchar el Congreso contra el Senado, á causa de haber éste casi desechado una ley aprobada por el primero.—Hallet.

La opinión de Cailleux.

PARIS 19. El ex presidente Cailleux ha regresado de Egipto y ha manifestado que no cree tan grave como se dice por algunos la situación política.—Hallet.

Quienes son los candidatos.

PARIS 19. Dícese que Poincaré obligará al nuevo presidente á que acepte como una de las cosas más necesarias el restablecimiento del servicio de tres años en el Ejército.

Hoy se efectuarán todas las consultas; el primero que ha emitido su opinión ha sido Briand; después serán recibidos Antonio Dubost, presidente del Senado, y M. Paul Deschasnel.

Créese que son candidatos probables M. Barthout Pichon y M. Paul Deschasnel.—Hallet.

Rumores y comentarios.

PARIS 19. No se habla de otra cosa en todo París que de las consecuencias de la crisis política actual.

Ha circulado el rumor que se disolverán las Cámaras y se hará un llamamiento al país para poner término á la grave situación creada.

Esto, sin embargo, no parece probable.

Lo más seguro es que Poincaré designe un Gobierno que, dejando á un lado la reforma electoral, apruebe las leyes militares que han quedado pendientes de votación.

En este caso se indica para presidente del Consejo al actual ministro de la Guerra, M. Etienne.

Dice Romanones.

La crisis del Gobierno francés ha producido profunda contrariedad en el ánimo del conde de Romanones.

—«Es muy sensible—decía—la caída de M. Briand en los actuales momentos, entre otras razones, porque ha venido á producir un nuevo retraso en la aprobación del proyecto de ratificación del Tratado franco-español, pendiente todavía de la deliberación del Senado francés.

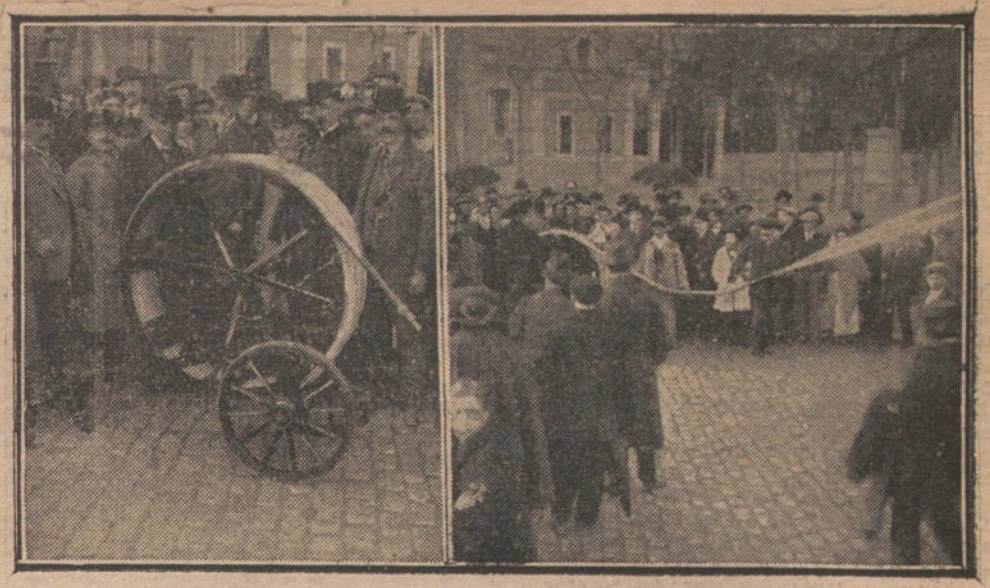

Pruebas del nuevo aparato para riegos adquirido por el Ayuntamiento de Madrid. Presenció la entrega el teniente de alcalde Sr. García Molinas.

JUEVES SANTO.—Las solemnes procesiones de Toledo alcanzan todos los años gran esplendor, y en ellas salen «pasos» de mucho valor artístico y nazarenos muy lujosos.

La Mujer

LA TOILETTE

Me preguntan muchas lectoras si el teñirse el cabello es, en efecto, nocivo, como aseguran algunas personas. Es imposible dar una contestación categórica á cuestión que depende de distintas circunstancias. Si no se tiene humor herpético, si el cabello está en un estado sano, si en el cuero cabelludo no hay granitos ni arañazos producidos por el mismo peine, ni rasgadura alguna de la piel, entonces no es nocivo el tinte. Sin embargo, yo aconsejaría á todas las que meditaran emplear alguno, que antes de hacerlo consultaran con un médico, porque luego, á lo mejor ocurre que enferman de la vista ó que padecen de erupciones distintas y todo lo achacan al tinte que han utilizado.

Las personas que tienen el cabello muy seco no deberían tampoco teñírselo, porque suele tornarse muy quebradizo y estropearse mucho. Además, los resultados no siempre son tan bellos como se imagina; hay rubias fingidas que mejor hubieran estado de «morenas» toda su vida, y viceversa. Para evitar esto haced antes pruebas con pelucas del matiz de pelo que deseais obtener, y si no os va bien, nada habéis perdido.

Estafeta de Mlle. Josette.

En esa sección se contestará á todas las preguntas que sobre higiene y «toilette» deseen hacer nuestras lectoras. Las preguntas deben ir dirigidas á Mlle. Josette, Redacción de LA TRIBUNA, Madrid.

Una Cubana.—El limón suele oscurecer algunos cutis. En lugar de lo que hasta aquí se ha dado, mande hacer la locción siguiente: glicerina, 113 gramos; bora de soda, 24, y lávese con las solución todos los días.

C. R.—Para blanquear y suavizar las manos y los brazos debe usar todas las noches al acostarse la crema siguiente: harina de trigo, 2.000 gramos; cáscaras de almendras, 5 gramos; raíz de violetas, 5 gramos; extracto de rosas, 5 decílitros, y glicerina, 2 decílitros; haga con ello una pasta, y diluída con agua aplíquela á la piel y duerma con guantes. Para las uñas hay mil preparados, á cual mejor, en las perfumerías, pero si quiere recetas caseras haga la crema siguiente: Carmín en polvo, 5 gramos; manteca de cerdo, 10 gramos; aceite de bergamota, 2 gramos, y esencia de Chipre, unas gotas, y después de frotarse con ello las uñas aplíquese los polvos siguientes: Oxido de estaño, 2.000 gramos; carmín, 20 gramos; esencia de bergamota, 10 gramos, y esencia de Cavanda, 10 gramos.

Para las cicatrices, el mejor remedio es el tiempo, y para los labios, buena salud, mucho aire puro y comidas sanas.

Andaluza.—Las aguas blancas son muchas veces nocivas y hasta peligrosas, por estar hechas á base de plomo, y lo mejor que puede hacer es usar una buena crema que no se desprende fácilmente.

Con mucho gusto le indicaré, si es que lo desea, alguna de confianza.

Ojos de violetas.—Para el baño le convendría mucho usar el jabón Smart, de la casa Alvarez Gómez. Verá cómo con él desaparecen las erupciones de la piel, que la molestan.

Mujercita.—No creo que totalmente desaparezcan, pero puede intentar la receta que doy á Una cubana.

Biblioteca femenina.

Toda mujer elegante y práctica debe tener sobre su mesa un ejemplar de la «Guía Femenil» de 1913, que se reparte gratis, y en la que se encuentra todo aquello que interesar puede á la mujer.

Santoral y fiestas del año, iglesias, Institutos religiosos, guía de la aristocracia é industrial, con las señas de modistas, sombrereras, lavaderos, manicuras y todos los gremios cuyos trabajos pueda necesitar una señora.

La «Guía» se facilita gratis en Madrid á las personas que la soliciten del propietario, Virgilio de Glisástegui, Preciados, 64, tercero derecha.

Mlle. Josette.

GRATIS Á LOS TOROS

CUPÓN NÚMERO 6 CIEN ABONOS

¿Que las localidades están caras? ¡«LA TRIBUNA» paga! ¿Que no hay billetes? ¡«LA TRIBUNA» tiene cien abonos para vosotros! ¿Que os ahogan las penas? ¡A LOS TOROS GRATIS! Guardad los cupones de «LA TRIBUNA».

Este cupón no será válido si no se presenta acompañado de los anuncios.

NUEVA LÁMPARA "METAL" C. G. E. Filamento trefilado irrompible

Pedidla en todas partes y á la Compañía General Española de Electricidad. Apartado 150, Madrid. Puerta del Sol, 1.

NOVEDAD Reloj fantástico SE VE SIN LUZ

Relojes de plata con esfera luminosa, por Radio, desde 40 pesetas. Fábrica de relojes de CARLOS COPPEL. Fuencarral, 27, Madrid. Certificado de garantía con cada reloj. Catálogo gratis. Venta al por mayor y menor.

Stilográficas Gran surtido desde 1 á 300 pesetas. Nueva Papelería V. Mozo. Alcalá, 9 (al lado del café Madrid).

COMPAÑY FOTÓGRAFO

Ayuntamiento de Madrid

TRABAJO DE LA MUJER

EL SINDICATO OBRERO FEMENINO

Una Cooperativa.

Mil veces al entrar en los comercios de ropas hechas de la corte me he maravillado, como seguramente muchas personas más, ante la inconcebible baratura de las ropas confeccionadas.

Blusas á dos pesetas y á una peseta cincuenta, trajes enteros á cuatro pesetas, camisas con su poquito de adorno á dos pesetas, sábanas, fundas y enaguas á precios verdaderamente inverosímiles.

Claro que todo ello hecho con materiales modestos y de hechura poco complicada; pero confecciones, al fin, y confecciones que representan una proporción muy considerable de trabajo manual, y yo, bien comparando el valor probable de ambos elementos compradores, que esas ventas suponían un hábil reclamo por parte de los comerciantes, los cuales perdonaban la ganancia en ciertas prendas, para atraer con ellas al público y aumentar su clientela.

Creí que el precio de esas ropas de tan grata baratura para el comprador quedaría dividido entre el material y la hechura, y que á nadie se perjudicaría con ello.

El negociante, porque hacía el reclamo, empleando retales de tela casi inutilizables para la venta, y los confeccionadores, porque si su trabajo debía ser monótono, estaría por lo menos decentemente remunerado; pero quiso el azar que cayera en mis manos un librito titulado «Diario de una obrera», de la infatigable escritora María de Echani, y el primer hojear de sus páginas fué para mí una verdadera revelación. En él se cuentan horrores acerca de la explotación de las costureras, y se habla de una institución, un Sindicato protector de los intereses de todos los grupos que comprende este gremio.

Por aquellos días celebróse en Madrid la apertura de la Exposición Permanente del Trabajo de la Mujer, organizada por la Unión de Damas Españolas, con el objeto de protejer el trabajo femenino; y más despierta aún mi curiosidad, decidida á estudiar más á fondo cuestión de tan grande importancia social, visité el Sindicato Obrero Femenino, sito en la calle de San Bernardo, número 7.

Allí, no sólo pude comprobar los datos adquiridos, sino recoger muchos más, verdaderamente horripilantes.

Porque resulta, lectoras, que compráis en las tiendas de ropas hechas, que las confecciones representan casi siempre una terrible, una vergonzosa explotación de la mujer obrera, encargada de su hechura, que son sangre, lágrimas, juventud y alegría de miles de mujeres infortunadas, las cuales, para vivir malamente, tienen que pasarse días y noches y semanas enteras pegadas á una máquina de coser, sin tiempo para dormir, ni para respirar, ni para incorporar siquiera sus pobres cuerpos doloridos. Resulta que por cada una de esas blusas de tan tentadora baratura, perciben las obreras cincuenta céntimos ¡solamente!, teniendo que poner ellas el hilo y pagar los plazos de las máquinas de coser, que ascienden á dos pesetas cincuenta todas las semanas. De modo que haciéndose «dos blusas diarias», y descontando los gastos antedichos, percibe la infeliz de 60 á 65 céntimos diarios para vivir. Por coser un pantalón galoneado de soldado, recibe una mujer una peseta, y gracias si consigue hacerse uno en el día. Hay tiendas en donde pagan la hechura de las camisas de hombre á 20 céntimos; la docena de pañuelos dobladilleados 15 céntimos, y cada tres ojales un céntimo, que casi se va en el hilo empleado.

En los talleres suceden cosas realmente inconcebibles; el menor retraso se descuenta del menguado haber, las veladas se pagan vergonzosamente mal, el descanso dominical no se respeta, y llena de asombro me preguntaba yo: ¿Pero no hay en España inspectores del trabajo? ¿Por qué no se ocupan de ésto? ¿Acaso no significa nada que esas mujeres, llamadas á ser madres de muchos futuros españoles, pierdan la salud y la felicidad y la de sus hijos, en las codiciosas garras de unos cuantos comerciantes? ¿Acaso es humano permitirlo? ¿Es que hechos como éstos no merecen ser denunciados? Ya lo creo que sí; pero para que esas denuncias resulten eficaces, es preciso que vayan apoyadas en los esfuerzos de las propias obreras, que sean ellas las denunciantes de los «Shylock's» modernos, y ante todo, y en primer lugar, asociándose, para tener las fuerzas del número, ya que con la de la razón cuentan hace tiempo.

El primer paso en este sentido ha sido dado por las obreras del Sindicato. Esta institución interesantísima es ya una promesa de felicidad para el porvenir, promesa que se verá realizada, si el ejemplo de las asociadas cunde como hasta aquí.

El Sindicato Obrero Femenino se compone de tantos grupos como oficios hay: modistas, bordadoras, sombrereras, costureras y oficios varios, cada cual dirigido por una Junta formada de obreras, las cuales se encargan de administrar los fondos de los distintos grupos, fondos que se obtienen por medios distintos: por la entrega del 1 por 100 de las ganancias de las obreras y por pequeñas multas con que son castigadas las faltas de asistencia á las Juntas generales.

Estos fondos se destinan á gastos especiales, como propaganda, impresos, etcétera. Los fondos generales, así como las cartillas de ahorros, son administradas por un Consejo, formado también por las mismas obreras.

Los gastos de local, pensiones de enfermedad, etc., están á cargo de la Junta general de señoras patrocinadoras del Sindicato, las cuales se encargan también de buscar trabajo á las asociadas, y ahora particularmente de la «Obra de vacaciones», cuyo objeto es permitir á las obreras, siquiera á las más débiles, quince días de campo y de reposo en el verano. El año pasado lograron llevar á cuarenta de las más necesitadas á una casa cerca de Avila, y fueron maravillosos los efectos que en ellas produjeron unos días de descanso y la sana comida y aires puros de la sierra.

Claro está que esta obra tropieza con una dificultad enorme: la falta de local; y yo me pregunto: ¿Pero, señor, entre tanta persona buena y filantrópica como hay en España, no habría quien regalara una casita en el campo, en la sierra ó junto al mar para que, turnándose, pudieran disfrutar muchas de tan necesario bien?

Las obreras del Sindicato tienen también, dentro del local de la calle de San Bernardo, una pequeña Cooperativa de materiales de costura, y por las noches, merced á la abnegación de algunas buenas almas, se les da clase de francés, de corte, de dibujo, de piano y solfeo y próximamente de cocina.

La agrupación cuenta ya con 600 asociadas, las cuales pagan una peseta de entrada y diez céntimos semanales.

Ahora bien, es preciso que todas ayudemos á esta gran obra de libertades, iniciada por un pequeño grupo de mujeres, proporcionando trabajo á las asociadas y ayudando en todo lo que á nuestro alcance esté á una pronta realización de sus ideales.

Lo primero que se debía hacer es fundar una gran Cooperativa de confecciones, en donde las obreras, al entregar su trabajo, recibieran una cantidad, y al cabo de cada trimestre el resto que por la venta de las prendas les hubiera correspondido, dejando un tanto por ciento para el sostenimiento del local. De este modo ni ellas tendrían que esperar las ventas para cobrar, ni la Cooperativa se vería obligada á adelantar el dinero, á base de un negocio probable. Esta Coperativa obligaría á los comerciantes á ser más humanos con las que hoy son sus víctimas, y las obreras podrían todas vivir con cierta holgura.

¿No podría la «Sección de Protección al Trabajo de la Mujer» de la Unión de Damas Españolas poner la primera piedra de este hermoso edificio, trocando en Cooperativa esa «Exposición permanente» de la calle de Tetuán, que en la forma en que ahora se halla establecida no puede aliviar la situación de las obreras por que á éstas no les es posible esperar para comer á que se vendan los objetos que allí tienen expuestos? Con eso casi bastaría, que luego las mismas asociadas irían poco á poco edificando el palacio de su libertad y su defensa.

Isabel O. de Palencia.

LOS MÉDICOS

Academia médico-quirúrgica.

En la última sesión científica que celebró esta Academia presentó el doctor Tapia una interesantísima comunicación sobre «Anestesia local de la extirpación total de la laringe por el método de Glüek».

El doctor Tapia demostró, con la relación de diferentes casos clínicos, que en la práctica quirúrgica de estas afecciones de laringe debe desterrarse casi en absoluto la anestesia clorofórmica ó etérea y emplear sólo la anestesia local por la novocaína suprarrenina, que, además de las grandes ventajas que por sí sola reúne, tiene la importantísima de seguir un curso post-operatorio extraordinariamente feliz.

La admirable labor del doctor Tapia mereció grandes aplausos de la numerosa concurrencia.

El doctor Jenaro González hizo la relación de algunos casos clínicos de tuberculosis ocular, tratada por la tuberculina con resultados francamente desastrosos.

El doctor Gallego hizo objeciones al ponente de la comunicación en un tono y con un lenguaje completamente desusado entre los académicos.

En cuanto á las aseveraciones hechas por el Sr. Gallego, está en el ánimo de todos que carece de autoridad y talla científica necesarias para hacerlas, y es prueba de ello los casos de tuberculosis testicular y mamaria que, tratados por la tuberculina, fueron presentados por el doctor Gallego como «curados», y que un examen minucioso del presidente y de otros académicos demostró que no estaban ni aun en vías de curación.

Después, el doctor Arredondo, eminente internista del Hospital de la Princesa, expuso la historia clínica de un individuo afecto de enfermedad de Banti.

Asistieron los doctores Pérez del Yerro, Cifuentes, Beriteus, Cebrián, Devis, Megía, Valle y Jove, Alonso García, Silverio Hernández, Ruiz Albéniz y Fernández Seco.

CONCURSOS MEDICOS

Premio del doctor Camiragua.—La Academia de Ciencias Médicas de Bilbao, encargada de conceder el premio instituído por el doctor Camiragua, annucia un concurso con dos premios para las dos mejores Memorias sobre el siguiente tema: «Concepto actual de la diátesis».

El primer premio consiste en doscientas cincuenta pesetas y título de académico corresponsal.

El segundo premio consiste en título de académico y mención honorífica.

Las Memorias, en cuartillas escritas á máquina, deberán presentarse antes del día primero de Agosto próximo.

Premio del doctor Gari.—La Academia de Medicina de Zaragoza anuncia un concurso con premio de quinientas pesetas para la mejor Memoria sobre «Quimioterapia del cáncer», y cuantas menciones honoríficas juzgue convenientes el Jurado á las que sigan en mérito á la primera.

Deberán presentarse los trabajos antes del primero de Septiembre próximo.

Premio de la Sociedad Ginecológica Española.—Esta Sociedad anuncia un premio de quinientas pesetas y título de académico corresponsal para el autor de la mejor Memoria sobre el tema «Tratamiento quirúrgico de las meningitis serosas agudas».

Las Memorias deberán presentarse antes del día 31 de Octubre de 1913.

LA CORTE

S. M. el Rey despachó esta mañana con el presidente del Consejo.

—Celebra en esta fecha su fiesta onomástica S. A. el Infante José Eugenio, augusto hijo de S. A. el Infante Don Fernando.

Con dicho motivo han vestido de media gala las tropas y servidumbre de Palacio.

Para cumplimentar al augusto niño estuvieron esta mañana en el palacio de la Cuesta de la Vega SS. MM. los Reyes, que iban acompañados de la Archiduquesa María Isabel, S. M. la Reina Doña María Cristina é Infantes que se hallan en Madrid.

—SS. AA. los Príncipes de Baviera llegaron anoche á Madrid, habiendo sido recibidos en la estación por S. M. la Reina Doña María Cristina.

—SS. MM. los Reyes visitaron esta mañana á los Infantes Don Alfonso y Doña Beatriz.

—SS. AA. los Infantes Doña María Luisa y Don Carlos, acompañados de sus hijos, que, como es sabido se hallaban en Villamanrique, han regresado esta mañana á Madrid.

SS. AA. visitaron seguidamente á los Reyes.

—S. M. el Rey ha sido cumplimentado esta mañana por el director general de Seguridad, Sr. Méndez Alanís, recientemente llegado de su viaje á París.

Dicho señor ha dado cuenta de las visitas que ha hecho allí á los diferentes Centros de Policía y personalidades que se hallan al frente de los mismos.

Propónese el Sr. Méndez Alnaís visitar cuando sus ocupaciones se lo permitan otras capitales del extranjero para estudiar cuanto se refiera á los servicios de Seguridad.

Las mujeres asociadas en el Sindicato de trabajo femenino.

Ayuntamiento de Madrid

LA SEMANA RELIGIOSA

JUEVES SANTO

Oficios divinos.

A las siete, en la Capilla de la Venerable Orden Tercera de San Francisco, iglesia de María Reparadora y Hermanitas de los Pobres.

A las siete y media, en el Asilo de la Santísima Trinidad.

A las ocho, en la iglesia de Santa Cristina, María Auxiliadora, Esclavas, Capilla del Servicio Doméstico, Salesas (Velázquez, 60), Enfermería de la Venerable Orden Tercera de San Francisco y Casa de Salud de Nuestra Señora del Rosario (Príncipe de Vergara, 19).

A las ocho y media, en la iglesia del Sagrado Corazón y San Francisco de Borja, Salvador y San Luis Gonzaga, Concepcionistas y Oblatas.

A las nueve, en Nuestra Señora del Carmen, Peñuelas, San Pedro, Buen Suceso, Cristo de la Salud, Santa Catalina de los Donados, Jesús, Santo Domingo el Real, San Vicente de Paúl, iglesia de Jesús y San Martín (calle de Luchana), Beato Orozco, Capuchinas, Carmelitas de Santa Teresa, Carmelitas de Santa Ana, Latina, Concepcionistas, Santa Catalina de Sena, Escolapias, Góngora, Religiosas de San Fernando, Salesas (Santa Engracia), Salesas (San Bernardo), Servitas (San Leonardo), Siervas de Jesús (Velázquez, 57), Hospital de la Princesa y Hospital General.

A las nueve y media, en la Catedral, San Ildefonso, Servitas (San Nicolás), Santuario del Corazón de María, Concepcionistas de San José, Descalzas Reales, San Pascual y Jerónimas del Corpus Christi, con sermón, de la Institución del Santísimo Sacramento.

A las diez, en Santa María (Cripta), San José, Santa Bárbara, San Ginés, Santa Cruz, San Sebastián, San Luis, San Martín, Santiago, San Marcos, San Andrés, San Millán, San Lorenzo, Santa Teresa y Santa Isabel, Salvador y San Nicolás, Santos Justo y Pastor, San Antonio de la Florida, San Miguel, San Pedro (Paloma), Nuestra Señora de la Concepción, Nuestra Señora de Covadonga, Nuestra Señora del Pilar, Nuestra Señora de las Angustias, Nuestra Señora de los Angeles, Virgen del Puerto, San Antonio de los Alemanes, Oratorios del Caballero de Gracia, Espíritu Santo y Olivar, Nuestra Señora de la Consolación, San Manuel y San Benito, Escuelas Pías de San Fernando y San Antón, San Fermín de los Navarros, Pontificia de San Miguel, Perpetuo Socorro, Encarnación, Santa Isabel, Religiosas Bernardas (Isabel la Católica), Carmelitas, Maravillas, Jerónimas de la Concepción, Santa María Magdalena, Don Juan de Alarcón, Siervas de María, Trinitarias, Colegio de la Paz, Asilo de Huérfanos y Asilo de las Mercedes.

A las diez y media, en la parroquia de San Ramón (Puente de Vallecas), San Francisco el Grande y San Ignacio.

A las once, en San Jerónimo, Calatravas, San Andrés de los Flamencos, Señoras Comendadoras de Santiago y Religiosas Bernardas (calle del Sacramento).

En la capilla Real habrá capilla pública á las doce.

En la capilla del Príncipe Pío se dará á adorar el Sagrado Lienzo desde las diez de la mañana.

Lavatorios y sermones de Mandato.

A las doce, en el Asilo de la Santísima Trinidad.

A la una y media, en la capilla Real, Lavatorio y después sermón de Mandato, que predicará el padre Secundino Martínez.

A las dos, en las Jerónimas de la Concepción, predicando D. Luis Alcázar; en las Religiosas Salesas (San Bernardo), otro orador, y en las Religiosas Salesas (Santa Engracia), un padre de la Compañía de Jesús.

A las dos y media, en las Concepcionistas de San José, predicando D. Francisco Solís.

A las tres, en Santa Bárbara, San Ildefonso, Santiago, Santa María y San Marcos, Lavatorio y sermón; en San Millán, predicando D. Jacinto Ferrer; en la parroquia de San Pedro el Real, don Eduardo Ortiz; en Santos Justo y Pastor, D. Feliciano G. Alcolea; en el Salvador y San Nicolás, otro orador; en San Antonio de la Florida, D. Juan González Puche; en San Miguel, D. Casto Hurtado; en Nuestra Señora de la Concepción, D. Donatilo Fernández; en Nuestra Señora del Pilar, D. Angel Nieto; en Nuestra Señora de las Angustias, Lavatorio y sermón; en San Pedro (calle del Nuncio), Lavatorio; en San Francisco el Grande, Lavatorio y sermón; en San Antonio de los Alemanes é iglesia de San Vicente de Paúl, Lavatorio y sermón; en las Carmelitas de Santa Teresa, predicando D. Manuel Vidal; en las Carmelitas de Santa Ana, otro orador; en la Latina, el Sr. Barber.

En las religiosas Concepcionistas (calle de Blasco de Garay), un padre Franciscano; en las Capuchinas, D. José Olivares; en las Descalzas Reales, el Sr. Moreno Cueto; en San Pascual, D. Antonio Pareja; en Santa María Magdalena, Lavatorio y sermón; en las Religiosas de San Fernando, un padre Mercedario; en las Servitas (San Leonardo), D. Mariano Moreno; en el Asilo de Huérfanos, Lavatorio y sermón.

A las tres y media: En Santa Cruz, predicando, D. Nicolás Balmes; en San Luis y San Martín, otros oradores; en San Andrés, D. Francisco Martínez; en Santa Teresa y Santa Isabel, Lavatorio y sermón; en San Lorenzo, predicando D. Angel Lázaro; en Nuestra Señora de los Dolores, D. Francisco J. Correa; en el Salvador y San Luis Gonzaga, un padre de la Compañía de Jesús, y en Góngoras, don Pedro Aparicio.

A las cuatro: En la Catedral, predicando el señor lectoral; en San José, D. Eugenio Redondo; en San Ginés, San Sebastián, San Jerónimo, Nuestra Señora de Covadonga y Nuestra Señora de los Angeles, Lavatorio y sermón; en las Peñuelas predicará D. Celestino Sanz; en la parroquia de San Ramón, el señor cura párroco; en San Andrés de los Flamencos, predicando D. José María Estrella; en Santa Isabel, Lavatorio y sermón; en las Religiosas Bernardas (Isabel la Católica), otro orador; en la Capilla del Servicio Doméstico, un padre de la Compañía de Jesús, y en el Hospital General, D. Emilio Torres.

A las cuatro y media: En el Caballero de Gracia, predicando el Sr. Ruiz Moratalla.

Sermones de Pasión.

A las cuatro: En el Hospital de la Princesa.

A las cinco: En la parroquia de Nuestra Señora de las Angustias, Maitines solemnes y después sermón de Pasión.

A las cinco y media: En las Escuelas Pías de San Antón, solemnes Maitines y sermón de Pasión, que predicará el padre Luis López.

A las seis: En el Santuario del Perpetuo Socorro, Ejercicio de la Hora Santa, por el padre Keovo.

A las seis y media: En Santa María (Cripta), Rosario y sermón, y en el Santuario del Corazón de María, Ejercicio en honor del Santísimo, y sermón.

A las siete: En San Jerónimo, predicando el Sr. Bergamín; en las Peñuelas, don Federico Santamaría; en la parroquia de San Ramón, otro orador; en el Buen Suceso y Calatravas, Rosario y sermón; en la iglesia de la Pasión, predicando el padre Antonio Hernández; en las Comendadoras de Santiago, un padre del Inmaculado Corazón de María; en las Jerónimas del Corpus Christi, un padre escolapio.

En las Jerónimas de la Concepción, don Frutos del Hoyo; en las Religiosas de San Fernando, un padre Mercedario; en las Religiosas Salesas (Velázquez, 60), Ejercicio de la Hora Santa y sermón, por un padre de la Compañía de Jesús; en las Siervas de María, sermón y «Miserere»; en el Asilo de Huérfanos, predicando el señor Jover; en el Asilo de la Santísima Trinidad, otro orador, y en el Hospital General, D. Manuel Fernández.

A las siete y media: En San Ginés, Santiago y el Salvador y San Nicolás, otros señores; en Nuestra Señora de los Dolores, un padre del Corazón de María; en San Andrés de los Flamencos, el señor López Anaya; en la iglesia de Jesús, un padre Capuchino; en las Salesas (San Bernardo), sermón y Ejercicio de la Hora Santa.

A las ocho: En San José, predicando D. Eugenio Redondo; en Santa Bárbara, Meditación de la Pasión del Señor; en Santa Cruz predicará D. Nicolás Balmes; en San Sebastián, San Luis y San Ildefonso, otros señores; en San Andrés, don Eduardo Calvo; en San Marcos, otro orador; en San Millán, D. Jacinto Ferrer; en San Lorenzo, el Sr. Torres Losada; en Santos Justo y Pastor, D. Ildefonso Linares.

En San Pedro (Paloma), D. Eduardo Ortiz; en San Antonio de la Florida, D. Bernardo Machuca; en San Miguel, el señor cura párroco; en Nuestra Señora de la Concepción, D. Juan G. Ochoa; en Nuestra Señora de Covadonga y Nuestra Señora de los Angeles, otros oradores; en Nuestra Señora del Pilar, D. Angel Nieto; en San Francisco el Grande, un señor capellán; en el Cristo de la Salud, el Sr. González Pareja; en el Caballero de Gracia, el Sr. Moreno Cueto; en la capilla de la Venerable Orden Tercera de San Francisco, D. Angel Nieto; en los Padres Agustinos, el P. Benigno Díaz; en la iglesia del Sagrado Corazón y San Francisco de Borja, Ejercicio de la Hora Santa, por el P. José María Rubio; en el Oratorio del Olivar, Rosario y Hora Santa; en San Ignacio, predicando un padre Trinitario; en la Encarnación, el P. Cipriano Montero; en Santa Isabel, otro señor; en el Beato Orozco, un padre Agustino; en las Religiosas Bernardas (Isabel la Católica), en las Bernardas (calle del Sacramento) y en las Carmelitas de Santa Ana, otros oradores.

En las Carmelitas de Santa Teresa, D. Angel Méndez; en las Carmelitas Maravillas, D. José María Coll; en las Concepcionistas (Blasco de Garay), Rosario y sermón; en las Descalzas Reales predicará el Sr. Suárez Faura; en las Esclavas, Ejercicio de la Hora Santa y sermón por el padre Efrén Astudillo; en San Pascual, D. Adrián Manzanedo; En Santa María Magdalena, otro orador; en Góngoras, el padre Gumersindo García; en Don Juan de Alarcon, sermón y «miserere»; en las Reparadoras, Ejercicio de la Hora Santa por un padre de la Compañía de Jesús; en las Salesas (Santa Engracia), un padre de la Compañía de Jesús; en las Servitas (San Leonardo, D. Manuel Lizano; en el Colegio de la Paz (Inclusa), otro señor; en la enfermería de la Venerable Orden Tercera de San Francisco, don Manuel Belda.

A las ocho y media, en Santa Teresa y Santa Isabel y San Antonio de los Alemanes.

A las nueve, en la Capilla Real, predicando el Sr. González Suescun, y en la Latina, D. José Estella.

La Compañía Madrileña de Panificación

MARZO 20 1913

Admitirá en todas sus expendedurías el presente **Cupón**, por todo su valor de **cinco céntimos** de peseta, en toda compra de pan importante cincuenta céntimos, equivalente á cinco panecillos de pan candeal, francés ó Viena, en la noche de su publicación y durante todo el día de la fecha inserta en el mismo.

POLITICA

Juventud liberal bilbaína.

En el ministerio de la Gobernación se han recibido esta tarde noticias oficiales de Bilbao, dando cuenta de haberse constituído en aquella villa la Juventud liberal, organismo político, compuesto de elementos jóvenes y valiosos, entre los que reina gran entusiasmo.

La nueva agrupación liberal ha dirigido muy expresivos telegramas al jefe del Gobierno y al ministro de la Gobernación, ofreciendo su más entusiasta adhesión á la política del Gobierno y prometiendo colaborar con lealtad y fe al desenvolvimiento de la obra del partido liberal.

Huelga minera.

El gobernador de Palencia telegrafía al ministro de la Gobernación, participándole que la anunciada y temida huelga de mineros de Barruelo ha estallado hoy deslizándose hasta ahora con tranquilidad.

Las autoridades adoptan las oportunas precauciones para garantir el orden.

Viaje del ministro.

Anoche salió para Hendaya el general Luque.

Relaciónase este viaje con determinaciones próximas, en lo que afecta al problema militar de Marruecos.

Imprenta de LA TRIBUNA, Jardines, 4.

Hasta 25 palabras á cinco céntimos una

ANUNCIOS ECONOMICOS

Cada 5 cifras se contará por una palabra

ALQUILERES

ALQUILASE piso, Moreto, 5; ascensor, baño, madera, gas, 40 duros.

CEDO gabinete. Arenal, 15, segundo derecha.

GARAGE espaciosísimo para dos automóviles, se alquila. Cisne, 5.

COMPRAS

COMPRO alhajas, antigüedades, encajes, telas y abanicos antiguos. Al Todo de Ocasión. Fuencarral, 45, tienda.

CONSULTAS

PELLEJERO, especialista. Reuma, secretas, piel, orina; aplico 606 indoloro. Fuencarral, 58.

CONSULTORIO médico. Rayos X, 5 pesetas; consultas, corrientes eléctricas, precios módicos. Atocha, 143, frente San Carlos.

ENSEÑANZA

PREPARACION rápida para carreras; matemáticas. Eloy Gonzalo, 12, segundo derecha.

CORREOS y demás carreras especiales. Oficiales estos Cuerpos. Internado. Madera, 5 y 7, segundo izquierda.

ESPECÍFICOS

CALLICIDA Veloz, del doctor Cuerda. Cura en cuatro días callos y durezas de los pies. Frasco, pincel é instrucciones, sesenta céntimos. Ulzúrrum, Esparteros, 9.

HOSPEDAJES

EMPLEADOS: hospedajes económicos, excelente trato. Visitación, 12, tercero.

OFERTAS

MANTONES Manila, bordados, lisos, antiguos, modernos, enorme surtido baratísimos. Calatrava, 9. Saldos.

JOVEN quince años, mecanógrafo «Remington», buena letra, ortografía, desea colocación; y señora mecanógrafa, máquina propia, desea trabajo, oficina, despacho, correo, cta. Fuencarral, 92, entresuelo izquierda.

CESAR BERMUDEZ. Arreglo de Contabilidades atrasadas ó mal llevadas. Apertura y cierre de libros. Balances-compulsas. Liquidaciones. Hortaleza, 118, primero.

SASTRERÍAS

TRAJES medida, 20 pesetas; hechos, 15. Calatrava, 9. Saldos.

VARIOS

DIBUJANTE. Retana hace toda clase dibujos. Silva, 14, tienda.

PARA ser mágicos, hipnotistas, prestidigitadores. Libro gratuito enviando sello. Stober-Viudes. Fourquet, 6. Madrid.

VENTAS

GALLARDO, encendedores.

GALLARDO, piedras.

GALLARDO, fornituras.

GALLARDO, mechas.

GALLARDO, torcidas.

GALLARDO, encendedores de lujo.

GALLARDO, composturas.

GALLARDO, siempre novedades.

GALLARDO, vende al por mayor y menor. Carmen, 42.

VENDENSE cruces cementerio. Quiñones, 11. Cerrajería.

CALDERAS de vapor, depósitos, etc., nuevos y de ocasión, en venta. Talleres de calderería, Charles Thomas. Calle Doctor Fourquet, 15, Madrid.

GANGA verdad á particulares. Vendo 65 cuadros óleo y acuarela. Plaza de Oriente, número 8, entresuelo izquierda.

MANTONES Manila mantillas blancas. Vendo, alquilo. Calatrava, 9. Saldos.

DERRIBO. Vendo materiales de construcción. Mayor, 6.

PLATEEN ustedes mismos sus cubiertos y miles de objetos con **Electro Plata**, y quedarán admirados. Pedidlo en ferreterías; 2 pesetas frasco. Por correo, 2.50 pesetas. Issoulié, Argensola, 21.

ITALIANOS. Saldos baratísimos, bordados, puntillas, tules, encajes. Cava Baja, 16.

PIANOS Pleyel, Gaveaü, Bord, &. Venta al contado y plazos, desde 25 pesetas mensuales. Pianos de alquiler, pianos de ocasión desde 400 pesetas, garantizados. San Bernardo, 1. Hazen.

EL DÍA 20

Calendario religioso.

Jueves Santo.—(Abstinencia de carne). Santos Pablo, Cirilo, Eugenio y compañeros mártires; San Martín, obispo de Braga; San Ambrosio de Sena, confesor, y Santas Claudina, Eufrasia, Juliana y Teodosia, mártires.

Ayuntamiento de Madrid

Compañía Colonial

Calle Mayor, núm. 18, y Montera, núm. 8

Chocolates con VAINILLAS
de 1,25 - 1,50 - 2 - 2,50 - 2,75 - 3 - 4 -
4,50 y 5 pesetas
NUEVA CLASE ESPECIAL
á pesetas 1,75
CON CANELA Y SIN ELLA

HISPANIA Compañía General de Seguros BARCELONA SUCURSAL DE MADRID--Preciados, 8 **ACCIDENTES** del trabajo.--Individuales.--Automóviles.--Coches y caballos.--Responsabilidad civil.--Cristales **INCENDIOS**

IDEAL BOUQUET

Fémina polvos de arroz para cutis delicados. Especialidad en aguas de Colonia Ultimas novedades nacionales y extranjeras. PERFUMERÍA BIEN SURTIDA. 15, PRÍNCIPE, 15, MADRID.

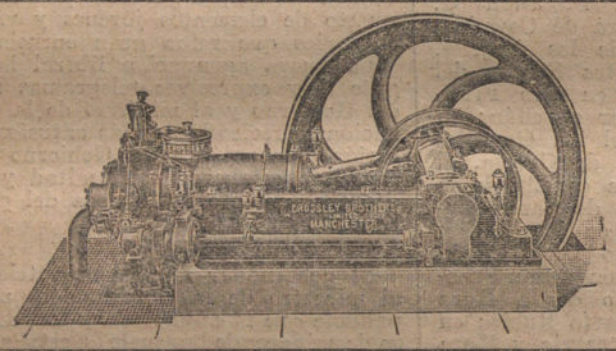

Motores á gas y Gasógenos **CROSSLEY**

Motores para gas del alumbrado, gas pobre, gasolina **CREOSOTA**, etc.

Fabricados en nuestros talleres de Manchester (Inglaterra).

La mayor fábrica del mundo.

Gasógenos para quemar antracitas de todas clases, cok, lignitos, turbas, orujos, etcétera.

PARA DETALLES Y PRESUPUESTOS DIRIGIRSE á Crossley Brothers Ltd.: Fuencarral, 6, Madrid.—D. José Marco: Paseo de la Aduana, 25, Barcelona.—D. Juan Maeso: Albareda, 46, Sevilla.

POSTRES novedad, exclusivos de *LA BOMBONERA* *Sevilla, 2,* MADRID

Fotografía de moda, BIEDMA, 23, Alcalá, 23
(HAY ASCENSOR)
Casa de primer orden. Seis postales preciosas, CINCO pesetas

Grabador en Metales
JOSÉ DIAZ
Grabados en acero
Sellos y Rótulos de metal
ECONOMIA Y RAPIDEZ
Relatores, 16. Entlo.

Campanas de gloria, huevos de chocolate y otros caprichos propios para Pascua, en LA BOMBONERA, *Sevilla, 2.*

En la Administración de "La Tribuna" se reciben esquelas hasta las cinco de la tarde.

Huevos para incubar, de gallinas de pura raza, con postura anual de 200 huevos por lo menos. Se remiten libres de portes y embalaje á todas las estaciones de ferrocarriles españoles. Los pedidos han de venir acompañados de su importe y á nombre del director de la granja, **Emilia**, Palencia. Huevos de Langshan, Orpington, Vyandotte, Cochinchina, Brahma, Leghorn, á **pesetas 12** la docena. De castellana negra, á 7 pesetas la docena. De Plymouth Rock blanca, á 15 pesetas docena. De Faverolles, Hondan y castellana blanca, á 10 pesetas la docena. Acabamos de publicar un hermoso catálogo ilustrado, que se envía certificado á quien mande 45 céntimos en sellos.

ATENCION
Se compra toda clase de alhajas, oro, plata, platino y galones, á precios como ninguna otra. Antigua Casa. Zaragoza, 4.

Profesor idiomas
Veinte años en el extranjero da lecciones á domicilio. Precios módicos. Dirigirse á la Lista Correos, cédula 42.601.

Por testamentaría
Y CESACIÓN COMERCIAL

Realización rápida desde el día 11 de todos los géneros de la antigua Casa **CARDENAL**, consistentes en objetos de arte y fantasía de la más reciente creación; vajillas, cristalerías y artículos para regalo y comedor.
CEDACEROS, 5, ESQUINA LOS MADRAZO

GOYA Y NADIE

La fotografía más cómoda y elegante de Madrid, en planta baja. Preciosos trabajos y económicos. Especial en bodas y ampliaciones. **San Bernardo, 31, fábrica de marcos.**

CRÉDITO ARTÍSTICO INDUSTRIAL

Talleres generales fotográficos.
Despacho, Embajadores, 7, tercero. Madrid.
Exportación de ampliaciones artísticas fotográficas con marcos de lujo, á todos los países del mundo. Precios reducidos. Grandes descuentos según la importancia de los pedidos.
Facilidades para el pago.

Desde 1.° de Julio de 1912

Rebaja de los Precios
DEL
CALDO MAGGI
EN CUBITOS
MARCA "Cruz-Estrella"

1 Cubito MAGGI 10 cts.
3 Cubitos MAGGI 25 cts.

1	lata de	10	Cubitos.	-	'80
1	" "	12	"	-	'95
1	" "	50	"	-	3'75
1	" "	100	"	-	7'25

Anuario de la América Latina
(Bailly-Bailliere—Riera)

Información general y **señas** de los que se dedican al Comercio de Importación y Exportación, Industria, Agricultura, Ganadería, Minería y Elemento Oficial en las Repúblicas: **Argentina, Bolivia, Brasil, Costa-Rica, Colombia, Cuba, Chile, Dominicana, Ecuador, El Salvador, Guatemala, Haití, Honduras, México, Nicaragua, Panamá. Paraguay, Perú, Uruguay** y **Venezuela** e **Islas Filipinas** y de **Puerto-Rico.**

Contiene los **Aranceles de Aduanas** de los países citados. En la edición de **1912-13** van cuatro preciosos mapas geográficos y de comunicaciones de **Argentina, Brasil, Cuba** y **México,** impresos a varias tintas.
Esta obra, que viene a fomentar el intercambio de productos entre Europa y la América Latina, responde a una necesidad sentida por todos los Importadores-Exportadores así del uno como del otro continente, y es, por tal motivo **Indispensable a todo comerciante**

PRECIO { España **20 ptas.**, franco de portes.
Extranjero **20 frcs.**, portes y gastos de Aduana a cargo del cliente

PUBLICADO POR LA SOCIEDAD ANÓNIMA
"ANUARIOS BAILLY-BAILLIERE Y RIERA REUNIDOS"
Consejo de Ciento, 238.—BARCELONA (España)

Sres. Anunciantes

Para el desarrollo de los negocios, el medio más eficaz es la propaganda. Pedid tarifa de periódicos combinados á la base de una gran economía á la AGENCIA CORTES.

Jacometrezo, 50, 1.°

L. M. ORTEGA & H.os
CONSTANTINOPLA
Importación y exportación.—Comisiones.
CASA EN BILBAO
Concesionarios de importantes fábricas españolas.
Dirección por Correos: **L. M. Ortega Hermanos.**
Poste Allemande: Boite, núm. 290
GALATEA. Constantinopla (TURQUIA)

DINAMÍN, poderoso reconstituyente

Teléfono 3.800

Ayuntamiento de Madrid