AÑO V — Jueves 21 de Septiembre de 1916. — Número 1.08[illegible]

LA TRIBUNA

PRECIOS DE SUSCRIPCION
Madrid, mes..... 1,50 Ptas.
Provincias, trimestre..... 5 »
Extranjero, trimestre..... 10 »
Fundador: S. CANOVAS CERVANTES

DIARIO INDEPENDIENTE
Información - Literatura - Ciencias - Artes - Deportes - Teatros

MADRID
Gerencia y Administración: Plaza de Canalejas (Cuatro Calles), 6.
Redacción y talleres: Jardines, 4 al 8.
Número 5 céntimos

LA NOTA SOBRE LOS SUBMARINOS

España debe contestar lo mismo que Suecia

EL SUBMARINO CONSIDERADO COMO BUQUE DE GUERRA

Al surgir las notas que Inglaterra dirigió á los países neutrales acerca de los submarinos, nuestra Prensa aliadófila, cuyos propósitos fueron descubiertos á tiempo, aseguró, de una manera categórica, que Suecia prohibía la entrada en sus aguas jurisdiccionales de los citados barcos, amenazando con recibir á cañonazos á cualquier buque que burlara esa disposición.

Los mismos periódicos, al hacer semejante gratuita afirmación, aconsejaban á nuestro Gobierno que imitase la conducta de Suecia; es decir, que opusiera la fuerza bruta á los barcos «piratas» que surcaran las aguas españolas. La misma Embajada británica, faltando á las más elementales costumbres diplomáticas, pretendió por medio de una nota oficial divulgar la absurda teoría y llevar al ánimo de la opinión el convencimiento de que los submarinos alemanes no debían ser respetados.

El consejo, por lo ridículo, no encontró eco en parte alguna. Todas las potencias tienen ya submarinos, y los emplean según sus necesidades y conveniencias. Recientemente hemos visto cómo la propia Francia quiere atribuirse la gloria, la iniciadora en este terreno, de la nueva técnica marítima.

Mas no dejaron por eso los sumisos y obedientes aliadófilos de proseguir la campaña. Si Suecia se pronunciaba en contra de los submarinos alemanes, España no debía ser menos. ¿Qué asombro se habrá pintado en la cara de estos hombres al leer la clara, terminante y definitiva nota de Suecia?

Ya imaginamos nosotros, desde un principio, que un país libre, amante de su independencia, que aspira á vivir con sus fuerzas y de sus propios medios, no había de doblar el espinazo para que las potencias aliadas se dieran el gusto de escalar sus lomos.

Suecia ha respondido al llamamiento de Inglaterra empleando una diplomacia no por discreta menos contundente. Ni un solo momento pensó Suecia (véase la nota publicada en todos los periódicos) en proceder del modo injusto que se le atribuía, y que hubiera deseado el egoísmo de la Entente.

Dice la nota de referencia:

«Según las disposiciones en armonía con las ordenanzas relativas al proceder que ha de seguirse para con los submarinos, todos éstos serán tratados como buques de guerra, si hechos concretos no demostrasen su calidad de sumergibles mercantes.»

Y á continuación añade:

«CUANDO ESTE GOBIERNO GARANTIZA, COMO LO HA HECHO A MENUDO Y LO HARA SIEMPRE, LA PROTECCION A TODO BUQUE EN AGUAS JURISDICCIONALES SUECAS, para impedir la violación de nuestra soberanía, no hace más que garantizar su neutralidad en la forma más apropiada.

Las medidas adoptadas podrán parecer inútiles, en vista de las reiteradas seguridades que este Gobierno ha tenido la satisfacción de recibir de ambos beligerantes, que prometen respetar de la manera más rigurosa las aguas jurisdiccionales suecas; pero, indiscutiblemente, ESTE GOBIERNO ES EL UNICO JUEZ CUANDO SE TRATA DE ELEGIR MEDIOS LEGITIMOS PARA MANTENER SUS DERECHOS Y CUMPLIR SUS DEBERES.»

Ahora se comprende la razón que asistía á los periódicos aliadófilos para desfigurar tan burdamente la nota de Suecia.

Soldados austrohúngaros en la población de Dancig leyendo la Orden del día. (Fot. HOFFER.)

España ha recibido también una comunicación del Gobierno inglés concebida en iguales términos que la dirigida á Suecia, y que ha originado la radical contestación, y no ignoran los lectores que hay gentes que quisieran que nuestro Gobierno declarase que los submarinos no son buques de guerra, sino de una clase especial, una especie de buques «piratas», que no gozan de los privilegios ni de los derechos de un buque de guerra, y que, por consiguiente, no se deberían recibir en aguas españolas. Plumas distinguidas han sostenido en empeñadas polémicas esa arbitraria interpretación del derecho internacional. Cuando así escriben, refiriéndose á nuestra actitud, lo han hecho en español, pero no patrióticamente. Todo el mundo, hasta el menos iniciado en la materia, sabe que nosotros, con nuestros medios económicos limitados, que no nos permiten construir ni mantener una gran flota, hemos de buscar la protección de nuestras costas, tan extendidas, precisamente en los submarinos. El submarino ha de ser para nosotros el arma defensiva del porvenir. ¿Cómo vamos ahora á desacreditar su empleo y á declarar que no es un buque legal de guerra? Esos escritores, que tan inopinadamente aceptan esa teoría del submarino, debían comprender lo antipatriótico de su conducta, de la cual se aprovecharán solamente los reconocidos enemigos históricos de España. El propósito de tales campañas era sólo el de ejercer coacción cerca del Gobierno para satisfacer las exigentes aspiraciones de Inglaterra, á la que tanto molestan los submarinos alemanes ahora, como en lo porvenir los submarinos españoles. Más luego de leer la nota contestación de Suecia, es muy difícil que diplomáticos tan sagaces como los españoles se dejen arrastrar por las influencias aliadófilas. Miremonos en el espejo de Suecia. Su respuesta á Inglaterra es la que corresponde á un país independiente. Esperamos que nuestro Gobierno sabrá también encontrar la contestación apropiada, y que no dará ninguna que pueda herir la dignidad del pueblo español. Nos consta de modo cierto que también los Estados Unidos de América, cuyo Gobierno seguramente no peca de germanófilo, han rechazado rotundamente y sin vacilaciones lo que Inglaterra y sus vasallos pedían, por carecer de todo fundamento.

La contestación de España á la nota inglesa, si no está dada ya, será fácil de extender, á condición de que no falten los buenos deseos.

Suecia encontró la fórmula digna al decir: «Este Gobierno es el único juez, cuando se trata de elegir medios legítimos, para mantener sus derechos y cumplir sus deberes.»

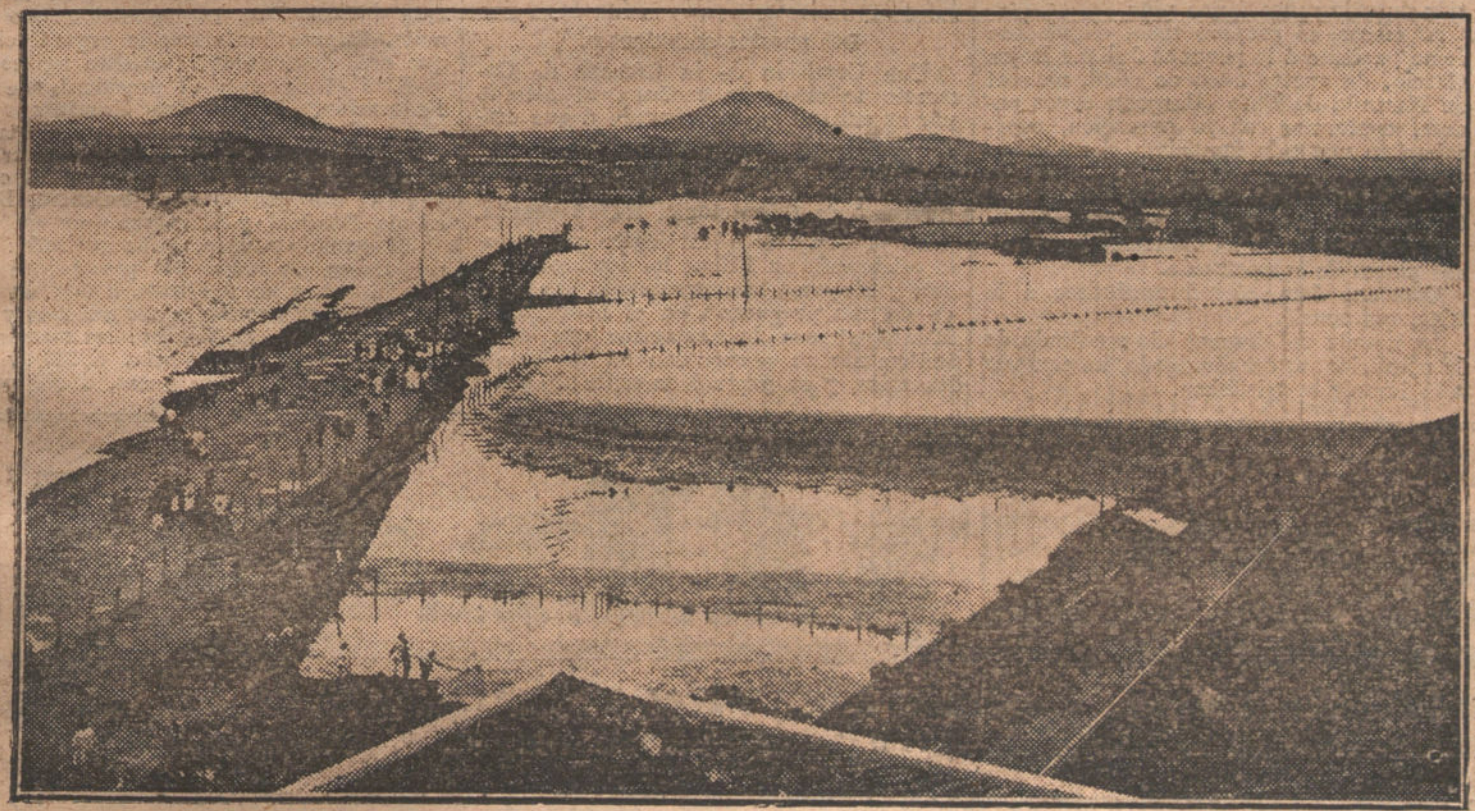

LAS TORMENTAS DE CARTAGENA.—Aspecto de los caseríos de Hondón y proximidades de la estación de M. Z. A. después de la inundación. (Fot. GOMEZ LOZOYA.)

Ayuntamiento de Madrid

PAGINAS MILITARES

Recompensas por la campaña

Por el Biut.

Por los méritos contraídos en el hecho de armas realizado en el Biut (zona de Ceuta), en el que resultaron heridos:

Empleos.—Capitanes de Infantería don Valentín Muñoz Gui y D. Eugenio Sanz de Lavín, y primeros tenientes de la misma Arma D. Enrique Segura y D. Juan Salafranca.

Cruces de María Cristina.—Comandante de Infantería D. Antonio del Castillo, capitanes D. Francisco Franco y don Francisco Palacios, primeros tenientes D. Alejandro González Olid, D. José Ayala, D. Luis Muñiz Matilla, D. Luis Valcázar, D. Manuel Ruiz de la Serna, don Manuel Méndez de Vigo y D. Juan Delgado, segundo teniente D. Alejandro Tejedor y primeros tenientes de Caballería D. Joaquín Romero, D. Julián Gómez Seco y D. Benigno Loma.

Cruces rojas pensionadas.—Primeros tenientes de Infantería D. Pedro Fernández García y D. José Sacanell, de Caballería D. Ramón de Ciria y oficial moro El Tarid-El-Meki-Kahamaní.

Por el Draa occidental (Melilla.)

Por las operaciones realizadas en el Draa occidental, en las que resultaron heridos:

Empleo.—Capitán de Infantería don Anatolio de Fuentes.

Cruces de María Cristina.—Capitán de Infantería D. Luis Camps y primer teniente D. Alfonso Gómez Cobián.

Cruces rojas, pensionadas.—Primer teniente de Artillería D. Ramón Suárez Colmenares y segundo teniente de la escala de reserva, de Infantería, D. Manuel Civantos.

Por la zona de Larache.

Cruces de María Cristina.—Comandante de Caballería D. Fernando Enrile y oficial moro de segunda Sid Mohamed Ben Hachach.

Cruces rojas, pensionadas.—Primer teniente de Infantería D. Diego Saavedra y de Caballería D. Gustavo Urrutia y oficial moro de primera Sidi Maihudi Ben Amuel.

Cruz roja, sencilla.—Primer teniente de Infantería D. Pascual Junquera.

Ascienden á segundos tenientes de la escala de reserva los sargentos D. Francisco de las Heras, de Infantería, de Regulares de Ceuta; D. Ramón Ros y don Leopoldo Nieto, de Caballería, de Regulares de Melilla, y D. José Salas, del regimiento mixto de Ingenieros de Ceuta.

OTRAS NOTICIAS

Clasificación.

Se declaran aptos para el ascenso á los comandantes de Carabineros D. Ildefonso Martínez y D. Saturnino Salvador.

Cruces.

Se concede permuta de cruces de plata del Mérito Militar por otras de primera clase al segundo teniente de la escala de reserva de Infantería D. Francisco Rodríguez Arias.

Obra de texto.

Se anuncia concurso para una obra de Topografía que sirva de texto en la Academia de Ingenieros.

Retiro.

Se le concede al profesor primero de Equitación militar D. Manuel Suárez Dios.

Vuelta á activo.

Se le concede al comandante de Infantería D. Jesús Balsa.

Gratificación.

Se concede la del profesorado al capitán profesor de los Colegios de Carabineros D. Manuel del Vallé.

Ayudante.

Se nombra ayudante de campo del general de brigada D. José Pulleiro, al teniente coronel de Estado Mayor D. Antonio Casoales.

Matrimonios.

Se conceden Reales licencias para contraerlo á los capitanes de Infantería D. Fernando Sánchez y D. Isidro Navarro.

Eliminación de escala.

Se le concede de la de aspirante é ingreso en Carabineros al primer teniente de Infantería D. Juan López Piña.

Catástrofe en Bohemia

BERLIN. (Radiograma.) En una rotura de un embalse de agua en el río Neisse, los daños causados ascienden á varios millones de coronas. La inundación se produjo tan de repente, que no hubo tiempo de pensar en salvar nada. Hasta ahora han sido encontrados 250 cadáveres. El embalse contenía un millón de metros cúbicos de agua.

RELOJES CON PULSERA EXTENSIBLE, cierre de seguridad, máquinas finas rigurosamente observadas con garantía efectiva de buena marcha. En plata de ley, 20 pesetas. En oro chapeado americano, 25 pesetas. En oro de ley 18 quilates, 65 pesetas. Con artísticas decoraciones de brillantes y diamantes en oro y platino, de 125 á 1.500 pesetas. Joyería Internacional. Príncipe, 4.

El Congreso de oculistas

Sobre las cataratas.

VALENCIA. Se ha inaugurado el Congreso Oftalmológico Hispano-Americano, con inusitada brillantez.

Presidió el doctor Menacho, sentándose entre los doctores Santos Fernández y marqués de Benavides.

Después de la lectura de diversas Memorias, el doctor Santos Fernández trató del tema referente á la técnica de extracción de las cataratas, mostrándose partidario del procedimiento americano, con iridutomía y colgajo de las conjuntivas.

Intervinieron en la discusión del tema los doctores Márquez, Blanco Aguilar, Wieden, Castañer, Viñata, Castroviejo, Palomar, Roca y otros.

Se debatieron luego otros varios temas y se suspendió la sesión.

El Congreso de odontólogos

BILBAO. En el programa del Congreso odontológico figuraba una visita al Hospital civil, en donde el especialista D. Florestán Aguilar practicaría la operación de «filorrafia» á una niña.

Al efecto, se preparó todo, eligiéndose como paciente á la pequeña Juliana Rojas García, de cuatro años de edad, natural de Miranda de Ebro (Burgos), cuyos padres, conformes con la operación, esperaban en una sala inmediata el resultado de ésta.

Al acto asistieron numerosos congresistas, y un periódico local tenía dispuesto un fotógrafo para que impresionase diversas placas de la operación.

Comenzó ésta, cloroformizándose á la niña, que murió.

La noticia del desgraciado resultado de la operación, al ser divulgada, ha causado una impresión tristísima.

TELEGRAFO Y TELEFONO

Despachos reducidos

La Congregación de la Sagrada Familia.

REUS. Presidido por el arzobispo de Tarragona, nombrado por la Santa Sede visitador apostólico para reorganizar la institución, ha celebrado capítulo en el Colegio de San Pedro la Congregación de la Sagrada Familia.

El padre Luis Tallado fué elegido superior general.

La Banda municipal de Madrid.

SAN SEBASTIAN. Con la cooperación del Orfeón donostiarra ha dado la Banda municipal de Madrid, en el teatro Victoria Eugenia, el segundo concierto.

Requerida por las ovaciones del público interpretó fuera de programa un número de «Las golondrinas» y el «Guernikako Arbola».

El público, que llenaba por completo el teatro, aplaudió la ejecución de todas las composiciones entusiásticamente.

Mitin de ferroviarios.

GIJON. Se ha celebrado un mitin en los locales de la tertulia republicana por los ferroviarios, para protestar de la conducta las autoridades en la pasada huelga. Hicieron uso de la palabra los señores Melitón García, Ricardo Palomo, Benito Conde y D. Eduardo Barriobero. No ocurrieron incidentes.

Banquete á un alcalde. Feria de ganados.

SALAMANCA. En el hotel del Comercio, concejales de todas las fracciones obsequiaron con un banquete al alcalde dimisionario, que pronunció un discurso, manteniendo la dimisión y agradeciendo á sus compañeros de Concejo la prueba de confianza.

En el ferial de ganados y aperos de labor hubo concurrencia extraordinaria. Con motivo de la tornaferia los precios son muy elevados, especialmente los de ganado vacuno.

JORNADA MUNICIPAL

La Gran Vía.

La Comisión de Hacienda se reunió esta mañana para estudiar la proposición hecha por el concesionario de las obras.

No tomó ningún acuerdo, quedando en reunirse nuevamente.

El pan.

El alcalde, refiriéndose á un suelto que publica hoy un periódico acerca de que los vendedores de pan en barra pierdan dinero, manifestó que esto es inexacto, pues lo compran á 48 céntimos.

Cuanto á que el peso no sea el suficiente, dijo que los vendedores deben exigirlo justo á los fabricantes.

Lo que hay—concluyó el alcalde—es que los industriales aludidos muestran cierta resistencia á esta innovación, que ha sido bien acogida por el público, y no pierden ocasión para difamarla, porque, por lo visto, no les conviene á ellos que subsista.

Los puestos ambulantes.

Una Comisión de la Cámara de Comercio felicitó esta mañana al alcalde por su actitud en lo referente á que desaparezcan los puestos ambulantes que vienen interceptando el paso por las aceras.

Congreso de Odontología. Nueva vacuna.

En el Congreso odontológico que se está celebrando en Bilbao los doctores Landete y Mayoral han presentado una nueva vacuna preparada en el Laboratorio Municipal con las bacterias que constantemente se encuentran en las caries dentarias, y en general en todos los procesos inflamatorios comunes de la boca.

Los efectos de la vacuna son tan sorprendentes, que mediante su aplicación blandas de la boca y en los huecos, consecutivas á las extracciones difíciles y laboriosas, estando comprobadas, además de su decisiva eficacia, la desaparición del dolor tan difícil de aliviar en las periodontitis.

El doctor Chicote, al dar cuenta al señor duque de Almodóvar del Valle de tan interesantes trabajos, le mostró fotografías de varios casos, entre ellos dos muy notables producidos por inflamación difusa de la mandíbula, enfermedad casi siempre mortal, uno en un niño y otro en un adulto de veintidós años, en los cuales la aplicación de las vacunas permitió salvar la vida de los dos enfermos, quienes eliminaron por completo el maxilar atacado sin necesidad de intervenciones cruentas y con posterior regeneración del hueso, en condiciones tales, que mediante la colocación de una pieza protésica pudieron conservar la función del órgano eliminado, consecuencia á la que no se llegó hasta hoy.

En el Congreso se mostraron por los doctores Landete y Mayoral numerosas fotografías, preparaciones, piezas patológicas é historias clínicas de más de doscientos casos tratados con la nueva vacuna.

Otro de los fines de la vacuna es el de prevenir las temibles complicaciones infecciosas en las heridas que interesan la cavidad bucal, y en caso de que se hubiesen desarrollado con anterioridad á la aplicación de la vacuna, combatirlas enérgicamente.

El doctor Chicote solicitó la atención del señor alcalde sobre este hecho de gran actualidad con motivo de la guerra europea, puesto que las heridas de boca son tan frecuentes, que para su curación se han acondicionado hospitales especiales, exponiendo á su consideración la conveniencia, con una finalidad exclusivamente humanitaria y desinteresada, de llevar á ellos el conocimiento de esta nueva vacuna, que ha venido á enriquecer la moderna terapéutica biológica.

Debido al interés con que el señor duque de Almodóvar ha acogido dichos trabajos, esta empresa será brevemente realizada, y con ello el Ayuntamiento de Madrid, seguramente acrecentará su prestigio más allá de los Pirineos.

El alcalde elogió la labor del Laboratorio, y recomendó felicitase al ilustre odontólogo doctor Landete y al doctor Mayoral, así como á todo el personal de la sección de vacunas que ha colaborado con ellos.

NUESTRO CORRESPONSAL en SORIA

SORIA. Terminaron las conferencias agrarias, organizadas por la Federación de Sindicatos católicos agrarios y celebradas en la Plaza de Toros.

Habló el magistral de Osma, exponiendo la necesidad de establecer campos de experimentación por las asociaciones de labradores.

El vizconde de Eza habló de las ventajas de la asociación; hizo afirmación de su «sorianismo»; declaró que es preciso que los Gobiernos se ocupen de Castilla, y que España no resurgirá mientras no salga de la postración que la mata. Expuso finalmente la organización que cree debe darse al crédito agrícola.

Hizo el resumen el presidente de la Federación, D. Leandro Martínez.

En el ferial de ganados, que estuvo concurridísimo, se hicieron muchas transacciones, habiendo salido más de cien vagones con ganado para Valencia, Barcelona, Madrid y Zaragoza.

El ganado mular se ha cotizado: de seis meses, de 250 á 300 pesetas; de un año, á 450, y de dos años, á 500. El caballar: de seis meses, á 200 pesetas, y de un año, á 300. El vacuno: los mamones, á 150 pesetas; de un año, á 250, y de tres años, á 350. Las vacas, á 300 pese-

Oxenthol

Es un dentífrico admirable, á base de oxígeno que la PERFUMERIA FLORALIA, creadora de los productos FLORES DEL CAMPO, ha puesto á la venta al precio de 5 pesetas frasco.

Ayuntamiento de Madrid

TODO A BROMA

Orientalismo de Apolo

Para un público amigo de la broma, como el de Apolo, han escrito Paso y Abati un libro gracioso, que ayer, bien interpretado y con el acompañamiento de la partitura de Luna, fué aplaudido hasta el clamor. La nueva obra es «El asombro de Damasco», y su asunto está inspirado en un cuento de «Las mil noches y una noche».

Se trata, por lo tanto, de un asunto oriental. ¿Como lo han interpretado Paso y Abati? Asomarse á ese prodigio de imaginación, de poesía, de sentimiento dramático y de sentido pictórico que se conoce con el nombre de «Las mil noches y una noche» es, como muy bellamente ha dicho el doctor Mardrus, en el prólogo de su traducción, transportarse á otro mundo inefable y conmovedor. De ese mundo se regresa, como después de leer cualquier otro libro fundamental, enamorado del arte que ha sabido realizar el milagro de transmudarnos á otro medio celestial. Y se pretende extender ese arte, imitarle, y se vive ya bajo su imperio sugestivo. Por eso «Las mil noches y una noche» han influenciado todas las literaturas, la música, la pintura y la escena, y seguirán eternamente alimentándolas sobre todas las producciones asiáticas.

Paso y Abati han leído «Las mil noches» y no han sacado de la lectura ninguna modificación espiritual. Paso y Abati son capaces de ponerle chistes al Código civil y de «sacarle punta» al «Libro de los muertos». Por lo tanto, su orientalismo es puramente aparente. «El asombro de Damasco», sustituyendo á Zobeida por la mujer de un comerciante de la calle de Toledo, al cadí por un teniente alcalde, y así sucesivamente, podría ser un sainete titulado «El pasmo de Cabestreros», por ejemplo.

Del diálogo no habría que quitar más que los nombres propios. El resto serviría. Esta pieza es oriental, porque han situado la acción en Damasco. El criterio es arnichesco.

Y una vez dicho que no tiene nada que ver con el Oriente lánguido, trágico y fuertemente sensual, y fuertemente moral de donde parecía venir, no hay reparo para «El asombro de Damasco». Hace reir á su público y llena el fin propuesto, por consiguiente.

Como decir que el libro sigue la estética de «Las mil noches» es una broma, todo está tomado á broma consiguientemente. El carácter de la indumentaria y del decorado son también orientalistas... de Apolo (salvo la decoración del acto segundo, plagiada de la cámara que pintó Bask para la «Scheherazada» de los bailes rusos). Pero debemos felicitar á la empresa. Una obra oriental por el estilo de «Kismet», con figurines sacados de Dulac, grave, melancólica y suntuosa en palabras, imágenes y movimientos no hubiese gustado en Apolo, de seguro. Lo que gusta en Apolo es todo lo que se le sirve al través del criterio de Apolo: la broma. Bravo, pues, Paso y Abati.

Lo que sí hubiera gustado en cualquier ambiente é instante es la música de Luna. No hace muchos días, en esta misma TRIBUNA, nos lamentábamos de que dedicase su actividad á introducir en España melopeas de fuera, cuando él, inspirado, melodioso y cada día más técnico, podría enriquecer nuestro repertorio. Poco ha tardado el propio Pablo Luna en combatirse á sí mismo como adaptador, para darnos la razón plena. Los que adaptan son los secos de cerebro. Los artistas hacen obra original. Y si alguna vez se traduce ó arregla algo, debe ser un «capo lavoro» que, por su extraordinario mérito, se incorpora al arte universal.

Luna, anoche, ha ganado la voluntad de todos. La partitura, de hojas copiosas, es de las más inspiradas y mejor compuestas de su repertorio. Fácil, melódica, instrumentada con un amplio criterio moderno, tiene dos notas distintas: la alegre y la amorosa. El talento de Luna se refiere mejor á los estados sentimentales que á la picardía. Por eso, lo más bello de «El asombro de Damasco» es el dúo del acto primero y las glosas sucesivas.

Se repitieron casi todos los números, y los hay de línea muy variada. Destaquemos el mérito de la instrumentación. Luna oye la canción á la estrella del «Tannhauser», oye á Strawinski, y no se le indigesta. Y aplica los procedimientos en la melodía-clave y en las danzas, coros y aspectos descriptivos sin perder por eso su personalidad. Desde anoche puede esperarse de Luna la obra grande.

Paco Meras, vestido y caracterizado con arte, que cantó en otra «tessitura» de la de su voz, haciéndose aplaudir con calor; Rosario Leonis, muy bella; la señorita Castrigo, Casimiro Ortas, gracioso y tonino, León y Rufart, hicieron muy agradable la representación de «El asombro de Damasco».

La flexible señorita Fuentes, que posee grandes condiciones de bailarina, hizo una imitación de Tórtola Valencia, y merece por su buen gusto al elegir modelo que se la felicite.

Tomás Borrás.

Los mejores y más fuertes
SON LOS QUE VENDE EL
PALACIO U HOTEL DE VENTAS
Atocha, 34.—Teléfono 860.—Madrid.

Tres preguntas

¿Para qué artista destina el ministro de Instrucción pública la nueva cátedra de retrato de la Escuela Especial de Pintura?

¿Cuándo contesta el Gobierno á la nota de los aliados?

¿Por qué continúan los ómnibus de las estaciones sin sujetar los bultos?

Ticket Benéfico

DE TODO

El día 20 del actual contrajo matrimonio en Piedralaves, provincia de Avila, la distinguida y bella señorita María Moreno Carrasco, hija de nuestro buen amigo D. Cándido Moreno, con el inteligente y acaudalado propietario D. Acacio Cuéllar.

Los recién casados salieron en su viaje de novios para Madrid, Barcelona y algunas poblaciones del Norte.

Los trabajos ejecutados en el curso pasado de 1915-16 por los alumnos de la Escuela de Artes y Oficios, han quedado expuestos al público de diez á doce y de cinco á ocho, en el local de la sección primera, calle de la Palma, 38.

La Exposición durará hasta el día 30.

El Centro de Hijos de Madrid abre las clases de alumnas y alumnos, tan concurridas el año anterior, puesto que contaron con 525 matrículas de las primeras y 230 de los segundos, comprendiendo las variadas enseñanzas de la carrera de Taquígrafos-mecanógrafos y de Comercio, las de Primaria, de Párvulos y Superior para niñas y niños; las enseñanzas nocturnas de obreros, las preparaciones de Correos, Telégrafos, Policía, Obras públicas ó Ingenieros, así como los estudios de las asignaturas de Francés, Inglés, Alemán, Gramática Castellana, Matemáticas, Taquigrafía, Mecanografía, Contabilidad, Historia de los clásicos castellanos, y las de cultura artística, Dibujo, Pintura, Solfeo, Canto, Piano, Violín, Guitarra, Declamación, Corte y Confección de prendas para señora y niño, Bordado, Labores, Sombreros, Gimnasia, etc., etc.

La matrícula puede hacerse todos los días laborables, en el local de las clases, plaza de la Villa, número 3, de seis á ocho de la noche.

La matrícula para el próximo curso de 1916-17 de las enseñanzas que se cursan en la Escuela de Artes y Oficios de Madrid, permanecerá abierta hasta el 30 del corriente mes, de siete á nueve de la noche, en los locales que á continuación se expresan:

Sección primera, Palma, 38; segunda, Palafox, 14; tercera, Estudios, 1; cuarta, Marqués de Cubas, 11; quinta, Ribera de Curtidores, 39; sexta, Alberto Aguilera, 45; séptima, Don Ramón de la Cruz, 45; octava, Silva, 1; novena, Artistas, 6 (Cuatro Caminos), y décima, Pacífico, 25.

En presencia del ministro de Fomento, el Sr. D. Antonio Isaac Peral, hijo del inventor del submarino, hizo ayer pruebas del aparato de su invención «Distribuidor postal», que mediante un ingenioso mecanismo permite á los carteros realizar desde los portales de las casas la distribución de cartas.

El Sr. Gasset quedó muy complacido del resultado de las pruebas, tributando grandes elogios al inventor.

POLITICOS DE VIAJE

El subsecretario de Instrucción pública

Apertura de curso. Recepción. Agapes.

VALLADOLID. En el Salón Pradera, bajo la presidencia del subsecretario de Intrucción pública, y con la asistencia de las autoridades, se ha celebrado la apertura del curso escolar, á cuyo acto asistieron los niños de las escuelas municipales, llevando lacitos con los colores de la enseña nacional.

Se pronunciaron elocuentes discursos por la ilustrada maestra señorita María Fernández Soria, por el delegado regio, D. Marcelino Aguirre, y por el subsecretario, D. Natalio Rivas, siendo los oradores aplaudidísimos.

Los niños cantaron el himno á Cervantes, dirigidos por el beneficiado de la catedral D. Angel Torralba. Fueron obsequiados con juguetes.

En el salón de actos del Ayuntamiento se celebró, en honor del subsecretario de Instrucción pública, la recepción oficial, presentando á los maestros el delegado regio, que ensalzó la labor que aquéllos realizan en sus escuelas.

D. Natalio Rivas saludó al Magisterio valisoletano, diciendo que es un Magisterio modelo.

Anunció el propósito del Gobierno de aumentar las escuelas graduadas en varias provincias, incluso en Valladolid, y aseguró que el ministro, su jefe, que es amantísimo de la enseñanza, había llevado al futuro presupuesto de Instrucción pública la cantidad suficiente para que el sueldo mínimo de los maestros españoles sea de mil pesetas, cantidad que había sido aceptada ya por el ministro de Hacienda.

Las frases de D. Natalio Rivas fueron acogidas con calurosos aplausos.

Después se sirvió un espléndido lunch en el mismo local.

El delegado regio de Primera enseñanza obsequió al subsecretario de Instrucción con una comida íntima, en la que no hubo brindis.

También los liberales valisoletanos obsequiarán hoy con un banquete al subsecretario de Instrucción pública y al director general de Obras públicas.

LA LOTERIA

Los «gordos», á provincias. Premios en Madrid.

Los tres premios de mayor robustez correspondientes al sorteo de hoy se han largado á provincias «como un solo hombre».

Para los madrileños quedaron algunos de los de 2.500 pesetas. Uno de éstos, el 12.219, segunda serie, fué expendido por el conocidísimo administrador D. Isacio Gervás, cuya experta mano en estas andanzas loteriles es privilegiada desde que dió el «gordo» y el cuarto de Navidad.

Los buenos aficionados á probar fortuna saben que ésta acompaña siempre á la administración número 22, Puerta del Sol, 6, ó sea precisamente la de D. Isacio. El cual, y casi «holga» decirlo, vendió, además, los billetes de otros premios de diversas jerarquías y clases, y una «pedrea» de esas que se aguantan del mejor grado, porque equivalen á una lluvia de pesetas. Tal fué la jornada de hoy para el referido Sr. Gervás, ó sea, tan favorable como en toda extracción, aparte las en que da alguno de los tres primeros premios lo que ocurre con gran frecuencia en tan favorecido establecimiento.

Las 2.500 «del ala» se las han repartido en paz y en gracia de Dios numerosas familias, al igual que los restantes aludidos premios, pues los respectivos billetes estaban «decimados».

Sobre el crimen de Fontanar

CORDOBA. Comunican de Pozoblanco que sospéchase que el autor del asesinato de los guardas jurados Antonio Torrijos y Juan García, que telefoneé ayer, sea el minero Matías Yepes.

Este, unos días antes de perpetrarse el doble crimen escribió al director de las minas Anglo-vascas, en las que trabajaba, despidiéndose de él y suplicándole que socorriese á su esposa y á sus hijos.

Después de enviar la carta á su destino, se armó con una escopeta (hay que advertir que Matías promiscuaba sus tareas de minero con las de cazador furtivo) y marchó al campo.

Un día antes de cometerse el crimen, Matías y otros cazadores furtivos estuvieron en el coto del Fontanar, donde fueron muertos los guardas, y al hallarse con Torrijas cuestionó con él acaloradamente, abofeteándole luego.

Por estos precedentes, unidos á su desaparición, es por lo que se cree que Matías sea el autor del doble crimen.

Publicidad preferente

LA PERFUMERIA FLORALIA TIENE EL HONOR DE PONER EN CONOCIMIENTO DE SU DISTINGUIDA CLIENTELA Y DEL PUBLICO EN GENERAL, QUE DESDE EL DIA DE HOY HA TRASLADADO SUS OFICINAS A LA CALLE DE ATOCHA, NUMERO 16 (ESQUINA A RELATORES). TELEFONO 5.229.

GRILL-ROOM RITZ
TEMPORADA DE 1916-1917 DESDE EL 15 DE SEPTIEMBRE
ALMUERZOS Y COMIDAS CON VINO DE LA RIOJA, 5 PESETAS CUBIERTO
MUSICA.—TELEFONO 3.225

CONSERVAS TREVIJANO
Preferidas á todas las marcas.

BALNEARIO DE ARCHENA
Gran confort.
Importantes mejoras.
Administrador: D. LUIS R. SAULLO

IDEAL ROOM
RESTAURANT DE PRIMER ORDEN
GRAN SOUPEE FOX TROT
EL MAS ELEGANTE DE MADRID
A LAS DOCE Y MEDIA NOCHE
MANDE RESERVAR LA MESA

BRASSERIE
PALACE HOTEL
RESTAURANT GRILL ROOM
EL MAS ECONOMICO DE MADRID
COCINA COSMOPOLITA
PLATOS DEL DIA, 1,25
Especialidad en entremeses á 0,75.

DISPENSARIO DERMATOLOGICO
Enfermedades de la piel, venéreas y sifilíticas.
Personal facultativo por oposición del Hospital de San Juan de Dios.
Consultas públicas y gratuitas de seis á ocho.
LUNA, 34, BAJO

Ayuntamiento de Madrid

NOTICIAS Y COMENTARIOS

LA POLITICA

LOS ELEMENTOS ECONOMICOS DE CATALUÑA Y LOS REGIONALISTAS

Nuestro querido compañero, el culto periodista D. Darío Pérez, ha publicado en «Heraldo de Madrid» unas interesantes manifestaciones, poniendo de manifiesto la disparidad de criterio entre los regionalistas y los elementos económicos de Cataluña. Dice así:

«—¡No se compagiman—dijimos—esos planes de criterio amplio y sentido patriótico que oigo á usted con las amenazas de los catalanistas! Ellos anuncian una campaña extraparlamentaria en y fuera de Cataluña; muy intensa y fiera, implacable, contra el Gobierno, hasta abortar el presupuesto y los planes económicos del ministro de Hacienda, dentro del Parlamento.

—¡Los elementos económicos—arguyó nuestro amigo—; no sabemos de eso!... Tales campañas responden á una situación política determinada, y el Fomento, es decir, las fuerzas que representa, debe ser totalmente ajeno á la política. Claro es que ha de entenderse con los hombres políticos que gobiernan; pero desde un plano extraño á los partidos. Los regionalistas y las fuerzas económicas han podido en ocasiones aparecer confundidos; pero para que se siga á uno no hay más que ponerse delante... Esa coincidencia se ha dado y se dará siempre que los regionalistas tremolen la bandera de los elementos económicos y hagan suyas sus aspiraciones; es decir, siempre que los Gobiernos abandonen esa bandera y desoigan esas aspiraciones. De otro modo, no. Porque los elementos económicos respetan esa tendencia y todas, pero no son copartícipes de esa ni de ninguna. Lo repito: no son políticos, son españoles é irán contra lo que vaya contra España y su unidad intangible.

—¡Los regionalistas hablan, sin embargo, siempre en nombre de Cataluña!

—¡Tienen derecho á hablar en nombre de la opinión catalana que representan! ¡Por su parte, no han delegado su representación las fuerzas económicas: se representan á sí mismas!

—Luego en la campaña que anuncian contra el Gobierno y los proyectos del ministro de Hacienda...

—Representarán —interrumpió nuestro interlocutor—á sus poderdantes; pero no á las fuerzas económicas, no al Fomento del Trabajo, cuyo pensamiento en relación de cordialidad con el Gobierno y los planes del ministro de Hacienda expuso en su discurso ante la Infanta con toda franqueza y claridad. Las circunstancias son graves y poco propicias para los apasionamientos políticos. Es hora de estudiar serenamente la situación actual y apercibirnos á afrontar el porvenir. No es el mejor camino debilitar á los Gobiernos, perturbando los espíritus y apasionándolos, sino de llevar á la conciencia nacional la clara noción de la realidad y cooperar á la actuación gubernamental, alentándola con generosos impulsos.

—En resumen: ¿la actitud concreta y resuelta del Fomento del Trabajo Nacional y de los elementos económicos de Cataluña?

Nuestro amigo titubeó un poco antes de contestarnos. Al fin dijo:

—No tengo autoridad alguna para contestar á esa pregunta de un modo concreto; pero de seguro estamos ante nuevas formas que pudieran ser eficaces en provecho de la Patria. Indudablemente los regionalistas, con las conversaciones entre el Gobierno y el Fomento y las clases económicas, sufren un rudo golpe. Van á ir desautorizados á las Cortes; no es lo mismo hablar en nombre de toda Cataluña que de un sector de opinión catalana, la nacionalista. Así lo comprenden éstos, á juzgar por la actitud de «La Veu», que combate rudamente ese movimiento de aproximación y á su mandatario el conde de Caralt. Le acusa de ser un movimiento inspirado en vanidades personales que se satisfacen con gracias soberanas... Esta oposición revela el daño que las nuevas formas infieren á las antiguas y ásperas intransigencias.

Y concluyó:

—Pero es indudable que la opinión española en Cataluña, de sus clases productoras, anhela una concordia fecunda. Esa opinión no participa del rencor de Cambó y los suyos hacia Alba y el Gobierno. Ve, por el contrario, en el ministro de Hacienda un hombre apto que trabaja, y en el Gobierno, una excelente voluntad, y quiere estrechar lazos de unión procurando llevar el convencimiento, á los unos, de que deberían hacer labor patriótica, colaborando con los Gobiernos, á fin de lograr aquellas medidas económicas reputadas indispensables y urgentes para que el desenlace de la guerra nos encuentre apercibidos á la defensa en la lucha económica que entonces empezara; y al Gobierno, de que es inaplazable conceder lo que él mismo reconoce justo y necesario. Por otro camino sólo se irá á encenar odios y ahondar distancias.»

Firma de Guerra.

Promoviendo á general de brigada, por su comportamiento y méritos en las operaciones y hechos de armas á que ha concurrido en el territorio de Melilla, al coronel de Artillería D. José Sousa y del Real.

El presidente del Senado.

Ha regresado á Madrid, dando por terminado el veraneo, el presidente del Senado, señor marqués de Alhucemas.

Viaje del Sr. Alba.

El ministro de Hacienda se propone salir mañana para San Sebastián, con objeto de someter á la firma regia los decretos autorizando la presentación á las Cortes de los proyectos financieros.

Además, aprovechará el Sr. Alba su viaje para hablar con el jefe del Gobierno de la adquisición de carbones en Inglaterra.

Lo que dice Romanones.

SAN SEBASTIAN. El conde de Romanones manifestó esta mañana á los periodistas que no ocurría novedad alguna.

Al medio día subió á Miramar y después celebró conferencias con el obispo electo de Madrid-Alcalá, con el gobernador y el alcalde de Barcelona y con el marqués de Comillas.

Es casi seguro que el conde de Romanones emprenda el domingo su viaje de regreso á Madrid.

LA GRAN CARRERA
San Sebastián-Madrid
aparece
ampliamente reseñada en
nuestro suplemento
"Los Deportes"
que publicaremos mañana

LA CORTE

La familia Real.

SAN SEBASTIAN. El embajador de España en Inglaterra almorzó en Miramar, invitado por Don Alfonso.

El embajador de Francia y su agregado militar fueron recibidos anochecido por S. M. el Rey.

Les acompañaba el introductor de embajadores.

También nuestro Soberano recibió la visita de los representantes de las Diputaciones vascas.

Don Alfonso se interesó por los planes de repoblación forestal que momentos antes habían tratado los comisionados en una reunión celebrada en el Palacio Provincial, haciendo el Monarca atinadísimas consideraciones sobre el asunto.

Después de tratar de diversos problemas, elogió S. M. la administración de las Diputaciones vascas, y les excitó á que hagan un estudio sobre la creación de instituciones de ahorro para la vejez, que podían ser imitados en el resto de España.

Luego recibió S. M. á los comisionados de Navarra, y les dijo que hace pocos días llegó cerca de Pamplona, y que había visto con agrado el progreso de la industria navarra.

Los representantes vasconavarros visitaron luego al conde de Romanones para ofrecerle sus respetos y hablarle de asuntos de interés para el país vasco.

Volverán á reunirse para distribuir equitativamente el aumento de 500.000 pesetas, que sufrirá el concierto económico.

Los diputados de Alava y Vizcaya regresarán esta noche á su residencia.

Es probable que los Reyes visiten el domingo el palacio provincial, para conocer las reformas últimamente realizadas.

Los Reyes pasearon en automóvil por la carretera de la frontera.

La Reina Cristina paseó por los alrededores en automóvil.

Los Infantitos dieron sus acostumbrados paseos.

Regatas. Paseos regios. Audiencia de la Reina.

SAN SEBASTIAN. Los Reyes llegaron al Club Náutico á las diez y cuarto, para asistir á las regatas de balandros patroneados por señoritas. El Rey embarcó en el «Giralda V», patroneado por Carmen Irucesta, y la Reina en la «Aúpa», acompañada del Sr. Nardiz. Se disputaba la copa de la Reina Victoria, y llegó en primer lugar «Giralda V».

En la serie X obtuvo la copa de la Infanta Isabel «Farruco», patroneado por Conchita Domínguez.

Mañana se verificará la segunda prueba, y por la tarde se disputarán los balandristas la copa de los veinte años, de la Reina Cristina.

El Príncipe de Asturias y los Infantitos dieron esta mañana sus acostumbrados paseos.

La Reina Victoria recibió en audiencia al capitán general, con su señora.

Riña entre toreros

SEVILLA. Los diestros Alcalareño y Posada riñeron hoy en la Cervecería del Sport. Posada entró á despedirse para ir á torear á Fregenal, y Alcalareño, suponiendo que Posada le había quitado el contrato de esta Plaza, le increpó duramente. Los diestros llegaron á las manos y fueron separados por los amigos.

La situación financiera

4 por 100 Interior.

Serie F, 75,30; ídem E, 75,50; ídem D, 75,45; ídem C, 76,50; ídem B, 76,65; ídem A, 76,60; ídem G y H, 76,50; Diferentes, 76,65; Fin corriente, 75,25.

4 por 100 Exterior. (Estampillado.)

Serie F, 83 por 100; ídem E, 82,70; ídem C, 84; ídem B, 83,50; ídem A, 83,50.

4 por 100 Amortizable.

Serie C, 91; ídem B, 91; ídem A, 91.

5 por 100 Amortizable.

Serie E, 97,25-30; ídem D, 97,25-50; ídem C, 97,40; ídem B, 97,40; ídem A, 98.

Obligaciones del Tesoro al 4,50 por 100.

Serie A, 101,60; ídem B, 101,60-50.

Obligaciones del Tesoro al 4,75 por 100.

Serie A, 103,90; ídem B, 103,90.

Ayuntamiento de Madrid.

Empréstito de 1914, 92,75.

Bancos y Sociedades.

Banco Hipotecario de España Cédulas hipotecarias 4 por 100, 99 por 100; ídem 5 por 100, 104,25; Compañía de Tabacos, 288; M. Z. A., 350; Norte, 350; M. Z. A. Arizas, 102,50; Banco Río de la Plata, 262; francos, 85,50; dólares, 5 pesetas; libras, 23,82.

Carreras de caballos

SAN SEBASTIAN. Con gran concurrencia se verifican las carreras de esta tarde, á las que asisten los Reyes, la Reina Cristina y el Infante Don Fernando.

Primera carrera.

De 4.000 metros. Premio «Fuenterrabía». Corrieron cuatro caballos, y obtuvo el primer premio, de 2.500 pesetas, «Titania», del marqués de Villamejor; el segundo, de 300, «Chispero», de Parladé, y el de 200, «Viernes», de la Yeguada Militar.

Segunda carrera.

De 2.400 metros. Premio «Ludovic». Corrieron seis caballos, y obtuvo el primer premio, de 2.500 pesetas, «Boticelli», de Su Majestad el Rey; el de 300, «Decir», de Chon, y el de 200, «Our Luve», de Thorne.

Tercera carrera.

Mixta, de 1.000 metros. Corrieron cinco caballos y obtuvo el primer premio, de 2.500 pesetas, «Good Luck», de Chon; el de 200, «Madforske», de S. M. el Rey, y el de 100, «Petit Loup», del conde Fleurieu.

Cuarta carrera.

De 1.800 metros. Corrieron nueve caballos, y obtuvo el primer premio, de 5.000 pesetas, «Palage», de Negraponte; el de 600, «Europe», de Bedere, y el de 400, «Saint George», de San Miguel.

NUESTRO CORRESPONSAL en BARCELONA

Obreros y patronos.

BARCELONA. Esta noche celebrarán los obreros textiles una asamblea magna, convocada por el Sindicato La Constancia, para tratar, entre otros asuntos, de las horas extraordinarias de trabajo que en algunas fábricas se intenta establecer, y ya se ha establecido en algunas, en vista de las demandas de pedidos.

Los regionalistas.

En la Liga regionalista se han reunido los parlamentarios del partido con objeto de tratar de la actuación que deben seguir en la próxima etapa parlamentaria.

Asistieron todos los senadores y diputados á Cortes regionalistas que se encuentran en Barcelona.

En la reunión se trazó el plan que han de seguir en ambas Cámaras, acordando en principio persistir en la misma actitud iniciada en la anterior etapa.

Una fiesta.

El personal de la Sociedad arrendataria de contribuciones de la provincia ha obsequiado con un banquete al director de la misma, Sr. Montero, con motivo de haber sido prorrogado por cinco años el arriendo.

Se pronunciaron al final sentidos discursos de felicitación por la prórroga que garantiza el empleo por cinco años más.

Asistieron todos los empleados, sin excepción.

Los editores.

La Asociación de Editores, de Barcelona, denominada Centro de la Propiedad Intelectual, ha acordado, acerca de la petición formulada al Gobierno, pidiendo auxilios por parte de la Prensa diaria, ir en contra de la misma, por entender que sería un gravamen que pesaría sobre la industria editorial.

Al efecto formularán un informe que elevarán al ministro.

Nuevas escuelas.

Para el domingo está anunciada la solemne inauguración de unas nuevas escuelas nacionales en Arbucias.

Al acto asistirá el rector de la Universidad, el ex ministro Sr. Cortezo y otras personalidades.

Con ésta serán 44 las nuevas escuelas inauguradas desde que el Sr. Carulla ocupa el rectorado de la Universidad.

Toros.

El cartel para la corrida de toros del domingo en Las Arenas se compone de seis toros de Miura, que serán estoqueados por Vicente Pastor, Rodolfo Gaona y Silveti.

Arrollado por el tren.

En el expreso de Madrid se ocultaron tres muchachos para ir á Zaragoza.

Tomaron asiento en los topes de los vagones, y al pasar por la estación de Sans, creyeron que habían sido descubiertos, y se arrojaron á la vía, con tan fatal acierto para uno de ellos, que fué arrollado por el tren, que le destrozó ambas piernas y le dejó en estado gravísimo.

Era un chico de catorce años que tiene la familia en Zaragoza.

¡ESTUDIANTES!

El Restaurant Madrid, el primero en su clase, continúa sirviendo por abonos y á la carta, á precios excepcionales. Esmerado servicio. Exquisitos y variados menús.

PARISIANA
GRAN PARQUE.—RESTAURANT

Casa viajeros viuda Ubarrechena. Servicio esmerado. Cuarto baño. Esquina Avenida. Precios económicos. Loyola, 3, 1.º, SAN SEBASTIAN

CINZANO EL REY DE LOS VERMOUTHS

Ayuntamiento de Madrid

EL NEGOCIO DE LOS EXPLOSIVOS

Monopolio escandaloso

EL CONGRESO NO VOTARÁ DE NUEVO ESTA INMORALIDAD

Dentro de pocos meses quedará caducado el monopolio de explosivos.

Este negocio escandaloso ha sido una de las mayores inmoralidades expuesta á la vindicta pública durante estos últimos años. El monopolio de explosivos ha sido, además, una corrupción de conciencias, que ha servido de enseñanza á los hombres poco escrupulosos de que forma se hace dinero rápidamente, á costa de la industria nacional y de la prosperidad de un país.

Por la ambición desmedida de esta empresa monopolizadora, la industria minera ha sufrido gravísimos quebrantos; las industrias de armas de fuego y la pirotécnica se han visto casi arruinadas, mientras la Sociedad explotadora repartía millones y más millones á sus accionistas, sin que nadie se atreviese á poner de manifiesto públicamente semejante inmoralidad.

El actual ministro de Hacienda, hombre recto en el cumplimiento de su deber, ha sido el primer ciudadano español que se ha atrevido á meter en cintura á tan poderosa Sociedad, y es seguro que, caducado el monopolio, se opondrá enérgicamente á su continuación.

Pensamos tratar ampliamente este importantísimo asunto, que tanto afecta desarrollo de la riqueza nacional, oponiéndonos enérgicamente á la continuación de este escandaloso negocio, y para que nuestros lectores puedan darse exacta idea del enorme perjuicio que á la industria española ocasiona el monopolio de explosivos, comenzaremos á publicar en varios artículos, como prólogo á nuestra campaña, la razonada exposición que el Fomento Industrial y Comercial de Eibar dirigió al ministro de Hacienda, aportando datos interesantísimos que demuestran lo inmoral y escandaloso que resulta dicho monopolio y que servirán de orientación á nuestros lectores.

Dice así tan interesante documento:

«Excelentísimo señor ministro de Hacienda.

El Fomento Industrial y Comercial, de Eibar, cumpliendo sus fines estatutarios, y las entidades adheridas, se creen en el caso de llamar la atención del Gobierno, acerca de un importante asunto, que si bien afecta directamente á los intereses industriales de esta villa, afecta también á los generales de la nación.

Se trata del monopolio de explosivos, cuyo arriendo termina á primeros de Septiembre del año de 1917. Y la Junta y entidades que suscriben, considerando que el monopolio mencionado, por atentatorio á la libertad de las leyes fundamentales reconocen á todos los españoles para establecer industrias, funesto para los intereses generales del país, lesivo para los particulares del Tesoro y contrario á las preferentes atenciones de la defensa nacional, no debe perdurar por más tiempo, acuden al Gobierno de S. M. con la petición de que, expirado dicho plazo, se declare libre la fabricación y venta de pólvoras y materias explosivas comprendidas en dicho monopolio.

Antes de entrar en la prueba de las premisas expuestas, conviene hacer una breve relación de los antecedentes que descubren los motivos que dieron lugar á la creación de este monopolio.

Antecedentes.

Por el artículo 43 de la ley de Presupuestos de 5 de Agosto de 1893, se estableció un impuesto de 0,40 en kilogramo de pólvora de caza, 0,15 en la de mina y una peseta en igual peso de mezclas explosivas. La de Presupuestos de 30 de Junio de 1895, modificó la tarifa, fijando la siguiente escala:

Por kilogramo de pólvora ordinaria de caza, 0,40; de mina, 0,15; dinamita y toda otra clase de mezclas explosivas, 0,30.

El Reglamento aprobado por Real decreto de la misma fecha reguló la exacción del impuesto, estableciendo reglas para la forma y procedimiento de venta de los artículos tarifados, y bajo este régimen la Administración cobró el impuesto hasta la ley de 10 de Julio de 1897.

Esta ley, dictada bajo los apremios de la guerra de Cuba, que imponía al Tesoro la necesidad de arbitrar recursos extraordinarios, creó con el carácter de impuestos «transitorios de guerra» recargos especiales sobre los impuestos establecidos; decretó con carácter preceptivo el arriendo de la exclusiva de la importación, exportación, refino y venta de petróleo y demás aceites minerales, por veinte años, bajo el cánon de 18 millones de pesetas, mínimum, que serviría de garantía para una emisión de 40 millones; y autorizó al Gobierno para arrendar la fabricación y venta exclusiva de las pólvoras y mezclas explosivas bajo las condiciones que se señalan, entre las cuales procede citar el plazo de duración, de veinte años y el cánon, de tres millones, mínimum, para con esta garantía hacer una emisión de 16 millones, á reembolsar en los diez y seis últimos años del contrato.

De estos dos monopolios acordados, uno con carácter preceptivo y el otro sometido á la voluntad del Gobierno, se estableció el potestativo.

Y como esos monopolios, como los recargos, obedecieron á la misma causa de arbitrar recursos extraordinarios para las atenciones de la guerra, es obvio que tienen el mismo carácter de transitorios; y respecto del de explosivos, es también lógico que, extinguida la obligación contraída con el empréstito, para cuya garantía se creó ese recurso, toda vez que según la ley había de reintegrarse en los últimos diez y seis años, huelga la garantía y, por lo tanto, ha desaparecido la razón de ser monopolio.

Pero el hecho es que se estableció el de explosivos; que por Real decreto de 12 de Julio de 1897 se aprobó el pliego de condiciones del arriendo; y que se celebró el concurso y se hizo la adjudicación á don Alberto Thiébaut, por el cánon anual de tres millones veinticuatro pesetas, á pesar de las graves irregularidades que se cometieron en la tramitación del respectivo expediente, merecedoras de sanción penal, según se desprende de la Real orden de 9 de Mayo de 1899, inserta en la «Gaceta» de 9 de Junio, resolviendo la reclamación de varias entidades mineras y Cámaras de Comercio, en solicitud de que se declarase la nulidad del arriendo.

El pliego de condiciones, modificado por Real decreto de 7 de Agosto de 1900, estableciendo un aumento gradual del cánon, proporción al aumento en la venta de dinamita, es la ley del contrato que ha venido rigiendo.

Expuestos los antecedentes, se pasa al examen del fondo del asunto.»

Ticket Benéfico

LA FERIA DE AYERBE

Accidente automovilista

HUESCA. Informan de Ayerbe que está muy animada la feria de ganados, siendo abundante el ganado vacuno, que fué acaparado por los catalanes á buenos precios. El ganado de cerda ha alcanzado elevadísimos precios.

Se nota la pérdida de la cosecha de almendra, de la que se esperaban grandes rendimientos.

Fueron detenidos cuatro carteristas y traídos á esta capital.

Por evitar el choque con un carro, en el kilómetro 4 de la carretera de Zaragoza á Ayerbe topó contra un pretil el automóvil del banquero D. Manuel León, que guiado por éste se dirigía á la feria, resultando heridos el Sr. León, un amigo que le acompañaba y el «chauffeur».

Las lesiones que sufren no son de importancia.

Monederos falsos

FERROL. Desde hace días busca la Policía á un matrimonio, bien trajeado, que colocó en diferentes comercios buena cantidad de duros falsos en la siguiente forma: Primero entraba la mujer, adquiriendo géneros por valor de cinco pesetas, y entregando para el cobro un billete de Banco legítimo de 25 pesetas; después que recibía la vuelta, entraba el marido, diciéndole: «Para qué cambiaste un billete, si tengo yo suelto?» Reclamaba entonces el billete, escamoteando al mismo tiempo las monedas buenas y entregando falsas.

Se supone que los expendedores marcharon á Coruña.

LA CARICATURA EXTRANJERA

—¡Ah, si ella estuviese dentro!

(De Le Rire.)

NUESTRO CORRESPONSAL en

CIUDAD REAL

Muerto por una chispa eléctrica. Cortejo nupcial disuelto á tiros. ¿Crimen?

CIUDAD REAL. En las inmediaciones de las minas de San Quintín, una chispa eléctrica mató al minero Remigio Abad, que en unión de sus compañeros se dirigía al pueblo.

Comunican de Villahermosa, que celebrándose el enlace de María Yébenes con Ramón Ruiz llegó el hermano político de aquélla, Manuel Pérez, y trató de impedir el matrimonio, emprendiéndola á tiros con los acompañantes; hirió á Juan Oliver y María Gallego; el agresor fué detenido.

En las murallas del castillo de Montiel se encontró el cadáver de José Valaro, herido de un disparo en la cabeza. Se ignora si se trata de un crimen.

NUMERO DEL TELEFONO DE LA ADMINISTRACION DE «LA TRIBUNA» (PLAZA DE CANALEJAS, 6): 5.551

CRONICAS DONOSTIARRAS

La Banda municipal de Madrid

Alguien, no sé quién, arremetía contra el pueblo madrileño, que entusiasmado con su Banda municipal, se la disputaba en cada barrio y para cada día; no era justo el cronista que tal hizo, y nunca fué más cortero el pueblo que paga, en sus entusiasmos por lo que es por y del vecindario madrileño.

La Banda de Madrid ha venido al país filarmónico por excelencia, y á oirla al teatro Reina Victoria, el mejor de la ciudad, no han faltado las clases populares, hasta llenar sus localidades, y han asistido los Reyes Don Alfonso y Doña Victoria y la Reina madre; los otros palcos, casi vacíos, traían á nuestra memoria los que quedan también abandonados en el Real de Madrid, cuando se celebran grandes solemnidades musicales...

La Banda trae con el escudo de la villa y corte un caudal de estudio y de arte; viene á rendir al país de las bandas musicales el homenaje de su cultura y su galantería...

Con los nombres de Wágner, Beethoven, Bach, Strauss, Albéniz, grande, inmenso, ebrio de españolismo, forjó Villa una corona de gloria para Usandizaga, todo poesía, todo amor para el país vasco...

La Banda de Madrid ha triunfado en su primera audición, con un triunfo difícil de describir; ha sido el mejor representante que la corte pudo enviar... por eso á oirles ha ido el pueblo; por eso han ido los Reyes, que escucharon una ovación sincera...

Las obras interpretadas eran la quintaesencia de su saber. «Los maestros cantores», con su Marcha de las Corporaciones, viril, fuerte, canto de hombres rudos; las suavidades divinamente armónicas de una sonata de Beethoven; la Marcha fúnebre del «Ocaso de los Dioses», enervante, de una grandeza indescriptible, profunda como un gran pesar, no llegaron al alma del auditorio como llegó el trozo de «Las golondrinas», de Usandizaga, el insigne vasco, que murió en este país de sus amores cuando la gloria le cantaba el mejor himno á la vida.

Villa saludó infinitas veces ofreciendo á sus músicos la delirante ovación, que en verdad no era sino un aldabonazo del triunfo en el sepulcro del que fué todo esperanza...

Terminada la fiesta, los Reyes se pusieron en pie, y la Banda, briosa, enardecida, tocó la Marcha Real, mientras la gente vitoreaba á los Monarcas. Don Alfonso hizo ese gran gesto que pone en su saludo, y con las Reinas se retiró...; pero la gente seguía aplaudiendo, y Villa quiso agradecer el aplauso con la música aquí más sublime, la que mejor suena en estas tierras, el «Güernikako Arbola», y la Reina Cristina, esta gran señora de todas las virtudes y todas las grandezas, estuvo de nuevo en el palco, radiante de alegría, como si en su alma encontrase un eco indefinible el himno del país de sus amores, y la gente toda, los de arriba, como los de abajo, sintieron que era una cosa muy grata para el alma este momento cumbre de la noche en que ante la Reina adorada en San Sebastián tocaba el himno del país una banda venida de la capital de España.

La Reina Doña Cristina ha sonreído hoy de un modo excepcional; cada vascongado ha sentido el halago de su alegría; no en balde tiene un monumento en el sitio de honor de la ciudad y un trono en cada pecho donostiarra.

¡Viva la Banda!, debe gritar el pueblo de Madrid al regreso de los insignes artistas; ¡viva la Banda!, y que piensen lo que quieran los exquisitos, que la Banda es el mejor representante que envía la villa del oso y el madroño á las otras provincias españolas...

Miguel de la Cuesta.

San Sebastián, Septiembre.

AGUA MINERAL natural PURGANTE de LOECHES

PEÑAGALLO

DEPURATIVA ANTIARTRITICA ANTIHERPETICA

Ayuntamiento de Madrid

LA DURACIÓN DE LA GUERRA

Combates encarnizados en todos los frentes de batalla

EN EL SOMME TOMA LA OFENSIVA LOS ALEMANES.—HOLANDA Y SU NEUTRALIDAD.—LO QUE SE HA DICHO EN EL PARLAMENTO FRANCES.—FALTAN HOMBRES PARA LLEVARLOS A LA MUERTE.—GRECIA, VICTIMA DE LAS EXIGENCIAS ALIADAS.—LOS ITALIANOS, BATIDOS EN MACEDONIA.—COMBATES EN LOS ALREDEDORES DE FLORINA.—RESISTENCIA RUSORRUMANA EN LA DOBRUDJA.—PORTUGAL, BELIGERANTE Y HAMBRIENTO.—RADIOGRAMAS DE HOY

COMENTARIOS Y CRITICA

La situación militar de los beligerantes

Mal tiempo, dicen los unos; mal tiempo, confirman los otros, y ni aquéllos atacaron, ni éstos reaccionaron, debido al mal tiempo. Es decir, el invierno se anuncia ya con sus rigores y con su forzosa paralización, y vuelta á prepararse los beligerantes para que el esfuerzo final, el esfuerzo inmenso, sea en la próxima primavera, si lo permiten el tiempo y la resistencia respectiva de los atacados.

Diremos con Luis Barthou, en su artículo de «Le Temps»: «¿Es posible mantener hasta la primavera próxima, con los hombres actualmente á disposición de la autoridad militar, los efectivos necesarios para las unidades combatientes?»

Los franceses lamentan lo excesivo de las pérdidas que sufren y de vez en vez eiteran su petición de que sus compañeros de alianza arrimen más el hombro. Recientemente, el socialista Roux ha pedido al Gobierno que, así como se ha logrado la unidad de frentes, se realice también la prestación de efectivos en la proporción que corresponda equitativamente á cada país aliado.

Francia, en efecto, está agotándose con tan enorme y continuado sacrificio; pero, ¿qué más va á poder exigir de sus compañeros de alianza? ¿O es que empiezan ya los recelos, las suspicacias, las molestias íntimas?

M. Briand contestó al diputado socialista enumerando los méritos y servicios de los otros nueve pueblos aliados y cantando himnos de alabanza á los respectivos Ejércitos. ¡Si con oratorias se ganase la guerra!

Los ingleses rehuyen á toda costa el servicio obligatorio; todo menos ir al frente á pelear. Como que se acerca el invierno y aquello no va á estar muy confortable, que digamos.

En Rusia, los dueños de la ofensiva lo fueron en la última jornada los austroalemanes, ya que las tropas alemanas y austrohúngaras del general von Bernhardi, conducidas por el teniente general Clausias, asaltaron la cabeza de puente, poderosamente fortificada, de Zarecza, sobre Stochod, y persiguieron á los moscovitas hasta la orilla oriental.

En Peropelniki, entre el Sereth y el Strypa, ligeras escaramuzas. En el Narajovka, nuevos triunfos de la reacción germana, y en los Cárpatos, desde Smotrec hasta las inmediaciones de Kirlibaba, violentísimos combates, en los que fueron rechazados diversos ataques rusos.

En la región de Ludowa, los moscovitas consiguieron algunas ventajas.

Rusos y rumanos, unidos, pelearon en ambos lados de Dorna Vatra, en varias intentonas de asalto. Más á la derecha de la línea rusa, los rumanos, por propia cuenta, atacaron enérgicamente, y enérgicamente fueron rechazados en Siebenburgen, al Sudoeste de Hoetzing, por las tropas del teniente general von Staades, que luego de derrotar á las columnas asaltantes, las persiguen con tenaz insistencia para completar el triunfo.

La batalla entre italianos y austriacos se sostiene activamente intensa en un frente de unos 29 kilómetros. Se desarrolla en el Carso, y son jefes de los Ejercitos en lucha: del italiano, el duque de Aosta, y del austrohúngaro, el general Borocvin.

A pesar de la violencia de la lucha, ninguno de los contendientes logró ventajas positivas en sus repetidos ataques y contraataques.

Los rumanos han opuesto al avance de las victoriosas tropas de von Mackensen extraordinaria resistencia. A toda prisa y constantemente llegan refuerzos rumanos á la Dobrudja.

Búlgaros y germanos han logrado penetrar por algunos puntos en la línea Rasova-Tuzla, en la que establecieron su resistencia á los invasores las fuerzas rumanorrusas.

Von Mackensén quiere llegar á toda costa á la línea Cednadova-Constanza, porque su posesión ha de darle seguramente, caso de conseguirla, la clave de la victoria en esta interesante fase de la campaña mundial.

Claro es que las divisiones rumanas han abierto un paréntesis á sus primeros triunfos en Transilvania, y este solo hecho ya es un éxito para von Mackensen.

La ofensiva de Sarrail, esperando mejor ocasión.

Capitán Fontibre.

El trato á los prisioneros

El diario alemán «Der Tag» publica un artículo sobre el tratamiento de los oficiales alemanes prisioneros en los campamentos franceses, en el que se dice:

«No queremos cometer las mismas faltas de nuestros enemigos, que movidos por el deseo de esparcir el odio contra Alemania, censuran sin motivo las concentraciones de prisioneros nuestros, hablando de la brutalidad alemana.

Con mucha más razón podemos hablar nosotros de la crueldad francesa, y, sin embargo, hoy nos vemos obligados á sacar á luz una vez más las tristes é increíbles condiciones de los campamentos franceses; lo hacemos únicamente para protestar contra el trato inhumano que da á los prisioneros alemanes una nación, que pretende ser la más adelantada y caballeresca.

A las quejas sobre los campamentos de Fort Barraux, Fongeres y Le Puy hay que añadir otras acerca del tratamiento en los campamentos de Bastia, Mons y Mongeres.

Debemos protestar, en primer lugar, contra los alojamientos tan estrechos y sucios, que en muchos sitios, por falta de medidas sanitarias, ponen en grave peligro la vida de los internados. En Fongères, por ejemplo, se ha alojado á nuestros oficiales en tres torres de un castillo viejo y lúgubre; los muros de ellas, que tienen un espesor de cuatro á seis metros, recuerdan á la torre del Toroen, de Londres, ú otros encierros medioevales. Las paredes no tienen ya cal, la luz entra escasamente por algunas rejillas y lumbreras, teniéndose que encender velas de día, pagadas por los oficiales prisioneros.

La administración del campamento facilita á los internados solamente una cama de hierro, con dos sábanas y mantas; todos los otros utensilios, como palanganas, jarros y hasta los vasos de noche, que aún se usan en los campamentos de Francia, tuvieron que comprarlos los oficiales á cuenta suya.

En Le Puy fueron facilitadas para 153 oficiales internados 102 sillas, 22 mesas y 31 palanganas.

En Mons existen sillas y mesas sólo para la mitad de los oficiales prisioneros. La administración no suministró ni toallas ni jabón, y hasta los medicamentos tuvieron que ser comprados por los internados de su propio bolsillo.

Cierto señor neutral que visitó el campamento de Le Puy dijo que en ningún cuartel de soldados habíase visto jamás ropa de cama tan sucia ni habitaciones en un estado más descuidado.

La administración francesa no manda limpiar las habitaciones de los prisioneros y tampoco concede á los oficiales alemanes los asistentes necesarios para efectuar este servicio.

Lo peor de los campamentos franceses es la deficiencia de las condiciones sanitarias é higiénicas. No existen casi baños y los que hay se hallan en un estado lamentable.

En Fongeres, por ejemplo, disponen los 68 oficiales internados solamente de dos baños muy pequeños y muy sucios, y en el fortín Barraux hay para el aseo de unos cien oficiales una sola ducha.

En Bastia existen para 170 oficiales seis evacuatorios que no se pueden usar de noche.

Los lugares para el paseo de los oficiales prisioneros son insuficientes. En el fortín Barraux disponen los oficiales para este fin de dos pequeños patios de unos diez metros, y de una plaza de unos 30. Todos estos sitios carecen de comodidad alguna. No existen tampoco, claro está, en los campamentos franceses, los teatros, los conciertos, las bibliotecas y todos estos recreos y comodidades que se hallan en los campamentos alemanes. No queremos mencionar siquiera los abusos que cometen las administraciones de los campamentos, en relación con la alimentación de los prisioneros, que resulta casi sin excepción ninguna, mala é insuficiente.

Estamos seguros de que se encontrará los medios oportunos para exigir una pronta mejora en el tratamiento de nuestros oficiales prisioneros en Francia, si esta nación quiere evitar que el Gobierno alemán tome, en justa represalia, como modelo á la administración francesa para el alojamiento y trato de los oficiales prisioneros en Alemania.

Se debe esperar que el buen criterio del Gobierno francés procurará pronto la mejora que exigimos, sin esprar represalias algunas de nuestra parte, que empeorarían aún más la triste suerte de los prisioneros, que la duración de la guerra aumenta contantemente.»

DOCUMENTOS OFICIALES

Ofensiva alemana en el Somme

PARTE INGLES

Nada de particular. El enemigo es el que ataca.

«No ha cambiado la situación general.

El enemigo ha realizado durante la noche varios contraataques, después de un violento bombardeo preliminar, y ha sido rechazado. Nuestra Artillería ha destruído el emplazamiento de dos cañones enemigos y volado un polvorín. Llevamos á cabo un pequeño raid al Sur de Arras, limpiando de enemigos 200 yardas de trincheras y haciéndoles otras bajas.

El enemigo hizo estallar ayer tarde una mina cerca de Souchez, sin hacernos daño alguno; hemos ocupado el cráter.»

PARTE FRANCES

Un violentísimo ataque de los «agotados» Ejércitos alemanes. Resistencia de las tropas de la República. Los asaltantes sufren las mismas grandes pérdidas que los franceses é ingleses en los días anteriores.

«Al Norte del Somme, durante el día de hoy, los alemanes han verificado un poderoso esfuerzo para desalojar á los franceses de las posiciones que han conquistado recientemente. La batalla ha durado desde las nueve de la mañana hasta la caída de la tarde. En un frente de cinco kilómetros aproximadamente, desde la granja de Priez hasta el Sur de la granja del Bois Labe, masas de asaltantes se han lanzado varias veces al ataque, precedidas en cada ocasión por violentas preparaciones de Artillería. Las tropas francesas han resistido con gran brillantez todos los asaltos, y, mediante fuegos cruzados de ametralladoras y de Artillería, han rechazado al adversario. En todas partes se han mantenido en sus posiciones y han conservado íntegramente el terreno conquistado. La lucha ha sido particularmente encarnizada en las inmediaciones de la granja de Priez y en la región de Bouchavesnes. Delante de la granja de Priez, cuatro olas de ataque han sido sucesivamente destrozadas por el fuego de los franceses.

Se ha visto al ataque alemán dislocarse y refluir en desorden detrás de la cresta de sus posiciones, dejando el terreno cubierto de cadáveres. En el sector de Bouchavesnes, los alemanes, que después de varios fracasos sangrientos habían logrado, hacia la una de la tarde, penetrar en la parte Nordeste de la aldea, han sido expulsados de allí por un irresistible contraataque á la bayoneta de las tropas francesas, entre las cuales han quedado prisioneros 50 hombres, varios de ellos oficiales.

Según las comprobaciones hechas de todo el frente de ataque y lo manifestado por los prisioneros, los alemanes han sufrido pérdidas considerables.

Cañoneo de costumbre en el resto del frente.»

PARTE ALEMAN

Noticias de menor cuantía. En el Mosa, el Somme y la Champagne.

«Ejército del Príncipe heredero Ruprecht de Baviera.—En el campo de lucha del Somme no ha ocurrido ningún acontecimiento de importancia. Ataques aislados del enemigo fueron rechazados. En Flers hemos obtenido éxito en un ataque ejecutado con granadas de mano. Noticias posteriores anuncian que al atardecer del día 10 de Septiembre fué rechazado un ataque francés salido de Clery.

Ejército del Príncipe heredero alemán.—En la vertiente occidental del Hombre Muerto han sido expulsados los franceses de un pequeño elemento de trinchera que aún conservaban; como resultado de esto cayeron en nuestras manos 90 prisioneros y ocho ametralladoras.

Durante la noche del 19 de Septiembre nuestras patrullas, á raíz de algunas empresas llevadas á cabo con éxito en la Champagne, han apresado 46 soldados rusos y franceses; hoy han hecho algunos prisioneros franceses al Sur del canal del Ródano al Rhin.»

Frente de Italia

PARTE ITALIANO

Ataques del adversario en varios puntos del frente. Exito en el valle de Brenta.

«Acciones diversas de la noche del 19 y en la jornada del 20 fueron intentadas por los adversarios en los alrededores de Casarasebio, en la meseta de Asiago, en el cuello de San Giovani, en la cabeza de Vanci, á lo largo de las pendientes del Norte de Colbricon, en el valle de Travignolo y en Costón Vrsie, en Montenero.

El enemigo, que en algunos puntos había logrado penetrar en nuestras trincheras, fué inmediatamente rechazado en todas partes por nuestros inmediatos contraataques.

En el valle de Brenta nuestras pequeñas operaciones ofensivas, que tendían á asegurarnos la posesión en la orilla izquierda del torrente de Masso, dieron por resultado la conquista de la altura 694 en el Norte de Ghisi. El adversario sufrió pérdidas sensibles, dejando en nuestras manos unos 30 prisioneros, de ellos tres oficiales.

En el Carso, intensa actividad por ambas partes en los trabajos defensivos, dificultados por el mal tiempo.

A lo largo de todo el frente, acciones á intervalos de la Artillería y pequeños ataques y contraataques, en los cuales tomamos 50 prisioneros.»

Frente oriental

PARTE GERMANO

Encarnizados combates en Luck. Exitos de unos y otros.

«Frente del Ejército del general Príncipe Leopoldo de Baviera.—Al Oeste de Luck el ataque enemigo emprendido de nuevo contra las tropas del general von Marvitz sólo consiguió durante el día penetrar parcialmente en algún punto, mientras que en la mayoría de los restantes ni la Infantería rusa ni el fuego de la Artillería dirigido contra ellas los hicieron moverse para abandonar sus trincheras. Primero al amanecer y des-

Ayuntamiento de Madrid

pués durante la noche se estrellaron ante ellas ataques verificados en fuertes olas sucesivas, y fueron dispersados cada vez con muy considerables pérdidas.

El enemigo, que había logrado hacer irrupción en Szelwochzo, fué expulsado inmediatamente.

Frente del Ejército del general de Caballería Archiduque Carlos.—En el Narajowka continuaron los combates satisfactorios para nosotros. Fuertes ataques enemigos fueron rechazados.

En los Cárpatos, cubiertos ya de nieve, continúan los ataques rusos. El adversario ha alcanzado algunos éxitos aislados.

Los rumanos han sido expulsados más atrás del paso de Szurduk.»

Frente de Macedonia

PARTE BULGARO

La ofensiva enemiga. Italianos rechazados.

«En Florina y en Kajmakcalan fueron rechazados los ataques enemigos, en parte en combates cuerpo á cuerpo. Al Oeste de Florina, las tropas avanzadas detuvieron la ofensiva enemiga.

Al Este de la ciudad, el enemigo fué atacado, con éxito, y por sorpresa. Al Sur del Belasica-Planina, el día 17 de Septiembre, los búlgaros han expulsado á los italianos de las aldeas de Matnica y de Paroi y han apresado á seis oficiales y 250 soldados.»

PARTE ITALIANO

Confirmación de la retirada.

«En las pendientes del Sur de los montes Beles, importantes fuerzas búlgaras, apoyadas por intenso fuego de Artillería, atacaron nuestros puestos avanzados entre Paroi, Naut y Matrica. Después de haber detenido el empuje del adversario, nuestros soldados, sostenidos por la defensa tenaz de un destacamento de retaguardia, se replegaron en orden sobre el camino de hierro de Doiran á Demir Hisar.»

Frente de Rumania

PARTE RUMANO

Cesa la retirada del Norte y Noroeste. En Dobrudja.

«En el frente Norte y Noroeste, los rumanos han cesado en su retirada, fortificándose delante de Petrosely.

El domingo por la noche, en Dobrudja, el enemigo atacó por dos veces hacia Enigea, al Sudoeste de Kobadin, en el centro de nuestro frente, pero fué rechazado; continúa la lucha.»

PARTE DE MACKENSEN

Tenaz resistencia del enemigo en Dobrudja.

«En Dobrudja se están desarrollando violentos combates, con resultados alternativos. Con refuerzos traídos á toda prisa, el enemigo opone en sus posiciones tenaz resistencia.»

La duración de la guerra

PARIS. A pesar de la censura, se han ido haciendo públicas las manifestaciones hechas en la Cámara por los diputados socialistas.

M. Roux se quejó de la censura parlamentaria, que prohibe á los representantes del país la exposición de ideas.

Después preguntó si el Gobierno estaba dispuesto á formar nuevos batallones con individuos físicamente insuficientes. «Porque nosotros—añadió—hemos hecho esfuerzos extraordinarios, más esfuerzos que los demás países aliados. Lo que me inquieta es que la tierra de los galos va á convertirse en un desierto, no quedan campesinos, la guerra ha segado implacablemente lo más robusto y sano de toda la nación. ¿Asistiremos al fin á su trágico aniquilamiento?»

M. Brizon dijo que el coste de la guerra y las pérdidas sociales que acarrea son incalculables; pero que es mucho más doloroso el valor de las vidas humanas sacrificadas.

«Con la política de Briand—añadió—la guerra durará aún tres años, y Francia gastará ciento cincuenta mil millones. Cuando en lugar de derramar tanta sangre se puede negociar para obtener un resultado, no hay derecho á arrojar á la muerte millares de hombres.

Lo más interesante de todas las patrióticas declaraciones del jefe del Gobierno fué la siguiente manifestación:

«No tratéis de hacer creer á Francia que la paz se puede hacer hoy. Esta paz sería una paz vergonzosa, deshonrosa y humillante.»

El coronel Repington, en un artículo supone que el invierno próximo no traerá consigo una suspensión total de las operaciones, aunque, naturalmente, éstas sufrirán un apaciguamiento general para reanudarse con más fuerza en la primavera.

El coronel Repington examina la cuestión del reclutamiento, y dice que los alemanes disponen aún de reservas considerables, entre las cuales hay que contar las quintas de 1917 y 1918, que aún no han sido enviadas al frente.

El Gobierno francés se dispone á fijar en cuarenta y cinco años el límite de edad para el reclutamiento, que hasta ahora no pasaba de los cuarenta y uno.

Antes procederá á revisar las listas de exenciones por diversos conceptos.—Hallet.

Portugal, beligerante y hambriento

LISBOA. El comandante general de las tropas portuguesas que operan en el Africa Oriental telegrafía que sus soldados cruzaron el río Rovuna, cerca de Hica, obligando á los alemanes á batirse en retirada hacia el interior, abandonando varios fuertes blindados.

La bandera portuguesa ondea á seis kilómetros de la orilla del Rovuna.

El crucero «Adamastor» y la cañonera «Chaimite» cooperaron eficazmente á la operación.

Los desórdenes ocurridos en Oporto han tenido por causa la carestía de la vida. Los obreros, después de haber reclamado ante el gobernador civil contra los acaparadores de víveres, intentaron asaltar los establecimientos. Tuvo que intervenir la Policía y practicar las detenciones de que ya ha dado cuenta el telégrafo.

El orden se ha restablecido y todos los detenidos han sido puestos en libertad bajo fianza.

La Policía ha invitado á todos los Centros obreros á que permanezcan cerrados una temporada.

Holanda y su neutralidad

PARIS. La Reina Guillermina abrió el Parlamento holandés. Leyó el discurso de la Corona, en el que se felicita de que Holanda haya conservado la paz y las relaciones amistosas con todas las potencias.

«Seguiremos cumpliendo—añade—nuestros deberes de neutrales; pero estoy firmemente decidida á defender nuestra existencia y á mantener nuestros derechos contra cualquiera que los atacare. Nuestras fuerzas militares han aumentado, así como nuestros aprovisionamientos de armas, municiones y material de guerra. La vida económica del país está cada día más afectada por las circunstancias que se derivan de la guerra; el Gobierno se ha visto obligado á tomar medidas para facilitar víveres a la población, y las exportaciones han tenido que ser limitadas.»

Dos grandes manifestaciones populares se celebraron ante el Parlamento al tiempo que éste inauguraba sus sesiones: la una, contra la carestía de la vida, y la otra, pidiendo el voto de las mujeres. Esta última cuestión será tratada en una sesión, en que se tratará también de la revisión constitucional y de la concesión del sufragio universal.—Hallet.

GRECIA Y LOS ALIADOS

¿TODAVIA MAS ATROPELLOS?

PARIS. La Comisión de Negocios Extranjeros de la Cámara ha examinado los acontecimientos de Grecia y ha informado en el sentido de seguir una política de decisión y de entereza.

«No se puede tolerar—dice la Comisión—que haya en Atenas un centro de conspiración á las órdenes de nuestros enemigos (¿), y se deben tomar medidas más enérgicas.»—Hallet.

LONDRES. Dice el «Times»:

«La crisis ministerial griega se ha solucionado momentáneamente con la formación de un Ministerio de teotokistas, y, por lo tanto, antivenizelistas y germanófilos. La formación de un Gabinete germanófilo encargado de hacer las elecciones de las que depende el porvenir inmediato de Grecia no puede considerarse de otra manera que como una nueva tentativa de jugar con la paciencia de los aliados.

La deserción vergonzosa del cuarto Cuerpo de ejército hace sospechar que en algunas provincias griegas creen que los aliados pueden ser tratados á la ligera. Es extraño ver cómo un pueblo tan inteligente no se da cuenta de los peligros á que esta política le expone.»—Chovil.

POLDHU (Radiograma). Parece confirmarse que el Gobierno heleno ha dirigido una nota á Alemania pidiendo explicaciones sobre la internación de las tropas griegas de Cavalla.

Radiogramas de hoy

SERVICIO DIRECTO DESDE LAS DIEZ DE LA MAÑANA

LAS BUENAS COSECHAS EN ALEMANIA

(Radiograma oficioso.)

NAUEN 20. La alimentación de las potencias centrales para el año que viene está «ampliamente» asegurada. Según las estimaciones oficiales, la cosecha total de este año ha producido cinco millones de toneladas más que en el año precedente.

En esta cifra no está incluída la cosecha de heno, que es la mejor que ha habido en los últimos quince años.

De los datos oficiales se desprende que comparada con la cosecha anterior, la de este año ha producido 4 por 100 más de trigo, 23 por 100 más de centeno y 50 por 100 más de cebada; las cantidades cosechadas en 1915 eran de cuatro y medio, nueve y dos y medio millones de toneladas, respectivamente.

La cosecha de avena también ha sido muy favorable esta vez; pero todavía faltan detalles sobre las cantidades recogidas.

NAUEN (21 de Septiembre, á las 10,30 de la mañana.)

FUNCIONARIOS CIVILES PRISIONEROS

Dicen de Sofía que, según comunican los periódicos, el Ejército ruso en la Dobrudja llevaba consigo toda una brigada de empleados administrativos, que habían de hacerse cargo de la administración en las ciudades búlgaras que se conquistasen, y que también fueron hechos prisioneros. Estos empleados son ahora utilizados, como añaden los periódicos, en aquellas mismas ciudades para donde estaban destinados, en la limpieza de las calles.

CONSTRUCCIONES NAVALES A HOLANDA

Comunican de La Haya que el presupuesto de 1917 prevé 800.000 gulden como primer plazo para la construcción de tres submarinos, y 700.000 gulden para colocaminas. Los gastos totales para 1917 están calculados en 300 millones de gulden.

LOS OBREROS INGLESES Y MISTER HUGHES

Según noticias de Londres, la Liga política obrera de New-Southwales acordó excluir al primer ministro Hughes de su cargo, por su política seguida en la cuestión del servicio militar obligatorio.

VAPORES HUNDIDOS

Han sido hundidos los vapores británicos «Dewa» y «Lord Tredegar».

EL PARLAMENTO HOLANDES

Dicen de La Haya que en la apertura de las Cámaras, verificada ayer, manifestó la Reina su reconocimiento en el discurso de la Corona de que las relaciones de los Países Bajos con todas las potencias fuesen afortunadamente amistosas, añadiendo que se esforzaría en lo futuro por observar la neutralidad; pero que estaba firmemente decidida á defender la independencia.

EN LA COSTA DE FLANDES

Hidroaviones alemanes bombardearon el 19 de nuevo á fuerzas navales delante de la costa de Flandes, consiguiendo hacer, como pudo comprobarse, varios blancos en un destroyer.

INFORMES OFICIALES TURCOS

Según el comunicado oficial turco, en el frente de Persia fué rechazado un ataque enemigo realizado el 15 contra el desfiladero de Babareis, con graves pérdidas para el enemigo. En el frente del Cáucaso bombardeó el adversario Fotshatik, donde no había ningún soldado, causando sólo la muerte de un niño y heridas á otros dos.

MUERTE DE UN GENERAL TURCO

La Prensa turca comunica que el general de brigada Faik Pachá halló una muerte gloriosa en el frente del Cáucaso.

NUEVO PERIODICO MAHOMETANO

En breve aparecerá en Medina un gran periódico mahometano, primero que se imprime en esta ciudad santa del islamismo.

LO QUE CUENTA UN ALEMAN LLEGADO DE BUCAREST

Un alemán regresado de Bucarest con el embajador relata las últimas horas de su estancia en la capital rumana, diciendo que el domingo que se declaró la guerra no se notaba verdadero entusiasmo popular.

En las calles gritaban mozalbetes, comprados al parecer con el dinero ruso, para despertar el entusiasmo.

Fueron detenidos todos los alemanes y rumanos de origen alemán, viéndose por las calles pasar encadenadas personalidades de la capital.

Uno de los primeros detenidos fué el cura de la parroquia alemana, pastor Honigsberger, que acababa de regresar de un entierro y se dirigía á la iglesia para una boda, siendo impedido de realizar el Sacramento.

El domingo por la tarde, y antes de publicarse la declaración de guerra, les fué cortada la luz eléctrica y las comunicaciones telefónicas á las casas de comercio alemanas y á las Embajadas.

Entre los alemanes detenidos se encuentra el médico y escritor doctor Fischer, de más de sesenta años, y el comerciante en gran escala Bolis, que fué conducido encadenado.

Los embajadores austrohúngaro y búlgaro de Bucarest, autorizados igualmente para partir, han llegado con el personal de las Embajadas y Consulados á Suecia.

LAS TROPAS GRIEGAS EN GOORLITZ. AGASAJOS EN SOFIA

Como punto de alojamiento para el cuarto Cuerpo de Ejército griego, que se acogió á la protección del alto mando alemán, se ha fijado Goorlitz, donde ha sido instalado un campamento al lado de los cuarteles nuevos. Tanto oficiales como soldados pueden moverse libremente por la ciudad. Los oficiales han recibido alojamiento de habitaciones particulares y fondas.

La «Vossische Zeitung» dice que se proyectan festejos de bienvenida.

El primer transporte de tropas griegas, compuesto de un comandante de regimiento, unos 20 oficiales con sus familias y unos 100 soldados, pasaron el domingo por Sofía. El Zar Fernando envió para cumplimentar á éstas á su ayudante, general Sovow, y al mayordomo, Wöich. Las familias de los oficiales fueron obsequiadas con leche y bizcochos, y á los soldados les repartió la cantina alemana un rancho.

EN RIGA FALTAN VIVERES

Según el «Birshewija Wiedomosti», reina en Riga gran escasez de víveres y la consiguiente alza de precios. Faltan la carne, patatas, manteca, huevos, pescado y azúcar. Sólo una vez á la semana se despacha carne para el público. Una libra de manteca cuesta más de 10 francos.

ESCANDALO EN UN CONGRESO

Un telegrama de Estocolmo dice que el Congreso del aprovisionamiento del Ejército ruso terminó con un escándalo. El representante del ministro de Agricultura, Glincka, manifestó oficialmente que los cien millones necesarios para el aprovisionamiento de trigo al Ejército no podían reunirse y que el pueblo perecería de hambre si se cedían esas cantidades de grano. Glincka achacó á la Administración militar el hacer uso del derecho de requisición para especulaciones escandalosas, afirmando que un buen 40 por 100 del trigo tomado no fué jamás utilizado para hacer pan para los soldados, sino que fué á parar á los silos de los Bancos para aparecer más tarde bajo la protección militar cuando los precios alcanzaban una altura inverosímil.

El discurso de Glincka produjo un escándalo formidable, abandonando inmediatamente la reunión el ministro de Agricultura. Los delegados de la Administración militar se negaron á seguir entendiéndose con Glincka. El Estado Mayor hizo entrega al Zar de una queja, á causa de la cual fué inmediatamente destituído Glincka. La confusión que esto ha producido impedirá el reparto de la nueva cosecha. El presidente de ministros, Stuermer, ha convocado á Consejo extraordinario de ministros, partiendo con el ministro de Agricultura y el de la Guerra para el Cuartel general.

Otras noticias

MUERTE DEL HIJO DE UN MINISTRO

LONDRES. Ha muerto en el campo de batalla el capitán David Henderson, hijo del ministro inglés Arthur Henderson.—Chovil.

RELEVO DEL JEFE DEL ESTADO MAYOR FRANCES

PARIS. El general de división Duport ha sido nombrado jefe del Estado Mayor general del Ejército, en sustitución del general Graziani.—Hallet.

LA GUERRA ECONOMICA

PARIS. Se ha constituído en Munich un Comité popular, del que forman parte representantes de diversos partidos y numerosos parlamentarios notables que pertenecen al Reichstag y á la Cámara bávara. Se propone organizar la guerra económica contra la Gran Bretaña.—Hallet.

Ayuntamiento de Madrid

CINES Y PELICULAS

DESDE BARCELONA

Notas de un reportero

Barcelona, desde el punto de vista cinematográfico, se encuentra en la misma situación que el guerrero días antes de comenzar una gran batalla. Aparentemente, la cinematografía está dormida. Muchos locales donde se cultiva este espectáculo, ó están cerrados, ó abrieron sus puertas á las campañas teatrales. Por las calles no se ven los grandes cartelones que inundan Madrid anunciando las grandes «films», ni esas enormes parihuelas que arrastran trabajosamente dos hombres para hacer la propaganda de una cinta cualquiera.

Y, sin embargo, Barcelona se apresta á una gran batalla cinematográfica. Editores, representantes, agentes, alquiladores y empresarios se mueven en la sombra, preparando una campaña que promete ser muy interesante.

Aumentan el interés la presencia en Barcelona de Mr. Dresner, el director de la «film» «La vida de Cristóbal Colón», y los frecuentes viajes entre Barcelona y París de Vicente Blasco Ibáñez, motivados por la película «Sangre y arena».

Por si esto fuera poco, se han instalado en Barcelona varios representantes de casas americanas de «films», que están dispuestos á introducir en el mercado español, cueste lo que le cueste, las marcas que representan.

Y esto es precisamente lo que da mayor interés á la cuestión cinematográfica: las nuevas casas americanas.

Constituye una verdadera preocupación la conquista que vienen haciendo del mercado español las mencionadas casas de los Estados Unidos.

Las películas de episodios un tanto truculentos han hecho que el público se apasione y llene los cinematógrafos durante la temporada pasada. Para la que ahora empieza las películas preparadas constituyen una cantidad muy apreciable, ocupando el primer puesto, por lo menos hasta ahora, en los «stocks» las marcas citadas. Y en previsión de que cambie el gusto del público no se han descuidado los productores americanos. Tienen también millares de metros de películas separándose de lo truculento, pero aumentando el interés artístico de la film.

Entre los empresarios cinematografistas de la Ciudad Condal prosigue con todas sus consecuencias la guerra sin cuartel que se tienen declarada hace tiempo.

Las dos grandes empresas (Eldorado y Cataluña), que impedían la apertura de nuevos cinematógrafos en los distritos donde ya funcionaba alguno perteneciente á las mencionadas entidades, pero que trataban de no hacerse daño entre sí, se han declarado la guerra y prohiben á los alquiladores servir películas á su enemigo.

Veremos qué resulta de todo esto.

Una mala noticia para los admiradores de Charlot:

Aun cuando todavía se ríe la gente de la Ciudad Condal con las astracanadas de Charles Chaplin, comienzan á notarse síntomas de cansancio por la poca variedad de detalles en su trabajo.

Hace unos días, Charlot, el incomparable Charlot, en su nuevo oficio de panadero, fué estrepitosamente silbado.

«Sic transit gloria mundi».

El «Duende de la Colegiata» ha sido contratado por una casa americana de grandes films.

Dentro de pocos días marchará á los Estados Unidos para impresionar varias cintas.

El contrato representa una cifra muy considerable para Abelardo Fernández Arias.

Anthonius.

ACTORES DEL CINE

EL SEÑOR PSILANDER, notable primer actor de la compañía cinematográfica de la Casa Nordisk.

Gran Teatro y Cinema X

Exito despampanante de risa:

CHARLOT PREHISTORICO

divertidísima creación del auténtico CHARLES CHAPLIN

Valiosa opinión

En un interesante artículo que publica «La Ilustración Cinematográfica», el ilustre escritor D. Joaquín Dicenta, hace públicas, con las galanuras de su estilo, sus opiniones sobre las películas y el cinematógrafo.

El insigne autor de «Juan José» desvanece la leyenda por alguien creada de su enemistad y antipatía por el espectáculo cinematográfico. Con gran claridad expone su opinión franca y sincera á propósito del cinematógrafo, que es: que no sólo puede constituir un artístico entretenimiento, sino realizar una misión educadora.

«Basta para ello que los directores de esta clase de diversiones tengan discreción y buen gusto.

Pueden y deben disponerse en los días de holganza escolar funciones para niños, compuestas de películas donde se desarrollen cuentos instructivos y amenos, donde la poesía reine sin quitar sitio á la verdad.

Cintas sobre las cuales vaya recorriendo el niño extranjeros países; haciendo su vista á paisajes de contrarias naturalezas; contemplando ejercicios de gimnasia y «sport», hechos por escolares de patrias más venturosas que la nuestra, patrias en que la escuela es templo y sacerdocio la educación de las generaciones.

Pueden reir á toda risa con asuntos cómicos, al alcance siempre de sus inteligencias. ¿No sería esta misión, realizada por el cinematógrafo, una gran labor educadora? Seguro que sí.»

Reconoce también el gran escritor las excelencias del cinema, como difundidor del progreso, cuyas enseñanzas son siempre provechosas.

Y en cuanto á los gustos extraviados de cierta parte del público, que desgraciadamente abunda, «que pide á grito herido las películas policiacas, los melodramas chorreantes de sangre, los piden y proporcionárselos constituye: para ellos, la dicha; para las empresas, un negocio. ¿Qué hacer? Pues si lo piden, dárselo»

Somos de la misma opinión. Cada uno disfruta á su manera. En el cinematógrafo, como en todo espectáculo público, ¡hay clases!

Por fortuna, la mayoría es digna de elogio y de respeto, pese á los detractores del cinema. ¡Y la mayoría triunfará!

A. T. R.

Escuelas de operadores cinematográficos

La importancia de estas instituciones es bien notoria, y su implantación y desarrollo, cada día más conveniente y necesario.

El operador cinematográfico (profesión de mucho porvenir y bien remunerada en comparación á otras similares) no debe ser, como por desgracia ocurre, un sujeto con más ó menos práctica y algunos, muy pocos, elementales conocimientos de electricidad que «pasa» la película por un aparato, proyecta sobre la pantalla mejo ró peor y así cumple su cometido.

No. El operador cinematográfico, para merecer este título, debe saber algo más que lo apuntado; sus conocimientos deben ser mucho más amplios y reunir especiales condiciones para el desempeño de su cargo.

En París funciona ya hace tiempo una escuela modelo para operadores de cinematógrafo, y á ella concurre buen número de alumnos.

Practícanse en ella cursos dedicados á la mecánica, enseñanza de los diferentes aparatos de proyección conocidos, funcionamiento, construcción, reparación, etcétera, etc.

Electricidad: prácticas, montaje, instalación, etc., etc., corrientes, y en una palabra, estudio extenso y práctico de este importante factor de la cinematografía.

Películas: conservación, limpieza, reparaciones, etc., etc.

Cabinas: prácticas en toda su extensión, funcionamiento, proyecciones, etc.

Elementos de química, física, matemáticas, etc.

Así, de esta forma los operadores practican sus estudios, y uniendo el tecnicismo á la práctica obtienen sus títulos de suficiencia.

De igual manera aprenden sus obligaciones materiales, muy vigiladas siempre en el extranjero, donde existen Comisiones especiales que ejercen una constante inspección en todos los espectáculos cinematográficos.

Necesaria y útil es la implantación de estas escuelas, que harán considerables beneficios á la cinematografía en general.

Gran Teatro y Cinema X

Exitos grandiosos y extraordinarios:

El Gólgota

Generoso Perdón

La música y el cinema

Un gran crítico cinematográfico, míster Leparcq, expone sus ideas de adaptación de la música á las películas. Idea muy fundamentada y de fácil realización que constituiría un éxito enorme, siendo recibida seguramente con aplauso por todos los públicos.

«La música—dice Diderot—es una verdadera lengua, y con ella pueden expresarse los sentimientos más diversos y exteriorizarse los caracteres.»

El cinematógrafo no tiene palabras; pero en el arte sublime del silencio pudieran reemplazarse por un lenguaje musical, muy claro y expresivo, que indudablemente reportaría el beneficio de que los espectadores sintieran las diversas emociones de la acción desarrollada en los argumentos de las films, llevada á la mayor sensibilidad artística.

En la forma que actualmente se acompaña por las orquestas en los cinemas el desarrollo de una película, no siempre el maestro acierta, en la música que interpreta, á expresar de una manera apropiada la acción que se representa en la pantalla, y así á diario escuchamos esas discordancias de la música con la película.

La aplicación de la música á la film evitaría esto que ahora ocurre, y especial atención merece este asunto; pues él ofrecería á los compositores de todos los países un extenso campo de acción para poder colaborar con un éxito positivo y de grandes beneficios, dada la gran importancia adquirida por el arte cinematográfico.

Los directores de escena, puestos de acuerdo con el compositor, le darían el metraje aproximado de la película, y sometiendo exactamente el desarrollo de las escenas del argumento, punto por punto, que serían así cronometizadas de un modo exacto, siguiendo la partitura sus motivos que cambiarían según las diferentes acciones del asunto y los sentimientos correspondientes á sus principales personajes.

Música y cinema se fundirían por este medio tan artístico en un sólo objetivo que aumentaría la esplendidez de las proyecciones cinematográficas, y esta unidad cine-musical perfecta nada dejaría que desear como espectáculo artístico y cultural.

¿Aceptarán los editores de films esta innovación tan beneficiosa? Suponemos que sí, pues la industria cinematográfica, tan floreciente hoy, alcanzaría por este medio tan fácil mayor desarrollo, y su arte sería cual ningún otro esplendoroso.

HOY 21 y los días 22, 23 y 24 inclusive, se proyectarán

EN EL

Cine de la calle de la Flor

LOS EPISODIOS *nueve, diez, once y doce*

de la sensacional cinta

SOBORNO

Además, el programa de costumbre.

Siempre, mucho y bueno

Preferencia, 0,25, y general, 0,15.

Cosas del cine

El «reclamo» tiene siempre un valor y una importancia extraordinaria; pero en la cinematografía es un «factor de fuerza» empleado por todas las casas productoras de films y empresas cinematográficas. El gasto total de «reclamo» en Prensa y carteles en Norteamérica para la propaganda de películas se calcula en más de quince millones de dólares al año.

Se ha concedido en España patente por un sistema de espectáculo consistente en la adaptación de una instalación cinematográfica para dar proyecciones en vagones del ferrocarril.

Si esto se realiza, será una novedad para los viajeros, que podrán así amenizar las horas del viaje.

La bella Otero va á impresionar una película, de la que será protagonista. El asunto se desarrolla en Italia, España, Francia, Inglaterra y Rusia. La película se titulará «Mi vida». ¿Se tratará de una autobiografía cinematográfica de la célebre artista? Por esta película se dice que cobrará 50.000 francos. Creemos que para debut no está mal.

Ayuntamiento de Madrid

POR ESAS PLAZAS

Toros en provincias

EN LOGROÑO

LOGROÑO. Con tarde espléndida y la Plaza llena, se verifica la corrida anunciada para esta tarde, lidiándose toros de Saltillo, que estoquearán Gaona y Gallito. Preside el alcalde.

Primero.—Camero coloca un puyazo magnífico. Los maestros se lucen en quites.

Los banderilleros cumplen con los palitroques, á pesar de tener que vencer grandes dificultades, por estar el toro muy quedado.

Gaona hace una breve faena de muleta, dando pases artísticos y valientes. Media estocada, cruzando bien; un pinchazo y otra media en su sitio, que tumba al toro patas arriba, sin necesidad de puntilla. (Muchas palmas.)

Segundo.—Sale con muchos pies y se los para Joselito con unas verónicas estupendas. (Ovación.)

Con codicia y poder aguanta el de Saltillo cuatro lanzazos, proporcionando tres tumbos y despenando tres jacos.

Cantimplas y Almendro banderillean á la perfección.

Gallito se queda solo con el toro y realiza una faena de muleta monumental, con pases de pecho y de rodillas excelentes, cogiendo los pitones del bicho y haciendo mil filigranas que producen el delirio en el público. (Ovación y música).

Entrando superiormente atiza José una estocada hasta la bola que hace innecesaria la puntilla. (Ovación y oreja.)

Tercero.—Grande y bien puesto.

Gaona le saluda con unos buenos lances á la verónica, intercalando varias gaoneras y rematando con una serpentina preciosa. (Ovación.)

Con cuatro lanzazos, sin vuelcos ni bajas en las cuadras, se cambia el tercio.

Cogen los palos los maestros, y después de artística preparación, coloca Gallito un gran par al cambio. (Ovación.) Gaona prende otro superior al cuarteo. (Ovación.) Veguita completa el tercio con otro par excelente.

Rodolfo ejecuta una faena de muleta emocionante, en la que se destacan seis pases de rodillas en un palmo de terreno. El público, puesto en pie, ovaciona al artista. Este arranca á matar en corto y recto, dando un gran pinchazo en hueso. Repite con media estocada superior. Luego se agarra á un cuerno del bicho y éste rueda á sus pies. (Ovación, oreja y vuelta al ruedo.)

Cuarto.—A la salida, Gallito le para los pies con unos capotazos, que se aplauden.

Se deja el bicho correr el palo de los de aúpa cuatro veces, tumbándolos en todas y finiquitando tres arres.

Blanquet y Magritas le adornan el morrillo con tres pares buenos.

Joselito hace una faena vistosísima, agotando en ella todo el repertorio y electrizando al público, que corona con una estocada monumental, que mata sin puntilla. (Ovación, oreja y vuelta al ruedo.)

Quinto. Toma cinco varas, derriba en tres y despena un jaco.

Gaona se luce en quites, uno de los cuales termina poniendo la montera en el testuz.

Después de brindar al sol Gaona, hace una inteligente faena de muleta, con pases monumentales, y cobra una media en lo alto.

Al intentar el descabello, dobla el bicho. (Ovación, oreja y vuelta al ruedo.)

Sexto.—Sale con muchos pies, parándolo Joselito.

En quites, Joselito se luce. Toma los rehiletes y coloca cuatro pares extra, entrando super.

Hace una faena juguetona, que el público cerea, agarra una estocada superior, que basta. (Ovación, oreja y salida en hombros.)

EN OVIEDO

OVIEDO. Celébrase la segunda corrida de feria, con toros de Sánchez Rico, para los mejicanos Luis Freg y Silveti.

Primero.—Grande y manso.

Admite cuatro varas, derribando una vez, sin causar bajas caballares.

Aguilita y Alfredo Freg palitroquean bien, oyendo palmas.

Freg realiza una faena deslucida, porque el toro está incierto, y da un pinchazo. Pincha tres veces más y acaba con media estocada tendenciosa. (Palmas y pitos.)

Segundo.—Silveti da varias verónicas, que se aplauden.

Toma el bicho las tres varas de reglamento, desmontando en dos á los de aúpa y finiquitando un penco.

Pepín de Valencia coloca un par, que se aplaude. Sigue Doble, con otro bueno, y repite Pepín con uno al cuarteo.

Silveti hace una faena breve; da un pinchazo, y pierde el trapo. Más pases, valientes, y media estocada delantera, que mata.

Tercero.—Freg instrumenta unas verónicas aceptables.

Cumple en varas el cornúpeto y cumplen David y Alfredo Freg con los garapullos.

Freg brinda al diputado Sr. Herrero y hace una faena inteligente, á la que pone digno remate con una estocada entera. (Ovación y oreja.)

Cuarto.—Silveti veroniquea con lucimiento.

Cuatro puyazos, dos vuelcos y un peluquicidio constituyen el primer tercio.

En banderillas, Izquierdo y Pepín pasan mil apuros.

Silveti brinda al tendido 8 y trastea con adornos, sufriendo un desarme. Da un pinchazo, llevándose el acero, y termina con media estocada. (Palmas.)

Quinto.—De salida arremete contra las caballerías, derribando con estrépito á dos piqueros, matando dos pencos y sembrando el pánico en el ruedo, que se convierte en un herradero. Salta el bicho al callejón, y se propaga el pánico.

Resumen del tercio: cinco lanzazos, cinco tumbos y cuatro jamelgos difuntos.

David y Alfredo Freg salen del paso palitroqueando.

Freg brinda al tendido 4, y trastea movido, saliendo alcanzado sin consecuencias. Cuando iba á entrar á matar sufre una arrancada del cornúpeto, librándose de milagro.

Da un pinchazo en lo duro, sufriendo otra colada. Repite con media estocada tendenciosa, y descabella al tercer golpe.

Sexto.—Silveti le saluda con unos lances vistosos.

En una caída al descubierto de Pontonero acuden los dos matadores oportunamente al quite.

Silveti, después de breve preparación, da un pinchazo feo; otro igual, y media estocada tendenciosa. Se echa el bicho y lo remata el puntillero.

EN SALAMANCA

SALAMANCA. Con una entrada regular se celebra la cuarta corrida de feria, lidiándose toros de la ganadería de los hijos de D. Amador García, de Tejadillo, para Malla y Celita.

Primero.—Grande y desarrollado de púas.

Malla veroniquea parado y con estilo, oyendo palmas.

El bicho es manso y se le condena al fuego, adornándole el morrillo con tres pares y medio de rehiletes.

Malla ejecuta una faena inteligente, derrochando valentía, y aprovechando la primera igualada arranca desde cerca para colocar media estocada que basta. (Ovación.)

Segundo.—Negro, buen mozo, pero manso como el anterior, y, por lo tanto, se le foguea, como á su hermanito.

Celita se queda solo con el buey y lo cerca cerca con la muleta, empapándole y consintiéndole con el cuerpo, hasta apoderarse del bicho. Entrando superiormente, atiza el maruso una estocada hasta el puño, de efecto rápido. (Ovación.)

A última hora

NAUEN (21 de Septiembre, á las dos de la tarde.)

LOS REVOLUCIONARIOS DE SALONICA

Las tropas griegas de la Macedonia oriental, que antes de entrar los búlgaros se retiraron á Thasos, fueron obligados por la Entente á unirse á las tropas revolucionarias de Salónica.

MUERTE DE UN QUIMICO BULGARO

La Prensa de Berlín publica, expresando su pesar, la noticia de haber muerto en campaña el único hijo del pintor búlgaro Merkwitchla, de Soffa. El fallecido era químico en la estación de ensayos agrícola búlgara de Sadowa. El padre es conocido en Berlín como ponente del Tribunal artístico en la Exposición de Bellas Artes búlgara.

SUBLEVACION RUSA EN EL CAUCASO

El «Lokal Anzeiger» da cuenta de haber estallado una sublevación, á causa de la escasez de víveres, entre el Ejército ruso del Cáucaso, resultando muertos varios oficiales, entre ellos un jefe de regimiento.

IMPORTANTE MITIN EN IRLANDA

Según comunica el «Morning Post», tuvo lugar en el Parque Phoenix, de Dublín, una reunión irlandesa, en la que tomaron parte cinco mil personas. Asistieron conocidos jefes nacionalistas de todos los puntos de la isla, pronunciando discursos violentos, en los que pedían la inmediata solución del problema irlandés en el sentido de una Irlanda indivisible.

En varias resoluciones se pidió el levantamiento del estado de sitio, la inmediata libertad á todos los presos políticos, la autonomía y la seguridad de no implantarse el servicio militar obligatorio en Irlanda. La reunión es tanto más significativa cuanto que tiene carácter ofensivo, y fué organizada intencionadamente en el Parque Pheonix, que en tiempos de Parnell se ha hecho célebre por las escenas sangrientas allí ocurridas en la historia irlandesa.

PARIS (Torre Eiffel) (21 de Septiembre, á las tres de la tarde.)

PARTE FRANCES

ATAQUE CONTRA UNAS POSICIONES. TOMA DE TRINCHERAS. AEROPLANO DERRIBADO

Al Norte del Somme, el enemigo no ha renovado sus intentos de ataque contra el frente de la granja Le Priez, la granja del Bois l'Abe. El mal tiempo ha estorbado considerablemente las operaciones á ambos lados del Somme.

En Argona, un ataque enemigo lanzado contra nuestras posiciones de Four de París, á raíz de una explosión de minas, ha fracasado bajo nuestro fuego de contención.

En la orilla derecha del Mosa nuestras tropas han llevado ayer á cabo al terminar la jornada dos operaciones que han tenido un éxito particular. Al Sur del fuerte de Thiaumont nos hemos apoderado de dos elementos de trinchera, capturando más de cien prisioneros, de los cuales ocho son oficiales, y dos ametralladoras; en la parte Este del bosque de Vaux Chapitre hemos llevado nuestras líneas un centenar de metros más adelante.

En el bosque de Apremont, uno de nuestros puestos avanzados ha rechazado, con granadas de mano, un ataque enemigo.

Ayer, uno de nuestros pilotos derribó un aeroplano alemán, que cayó cerca de Moislains, al Norte de Peronne.

PARIS (Torre Eiffel) (21 Septiembre de 1916, á las tres y media de la tarde.)

LA LUCHA EN ORIENTE

Desde el Struma al Vardar hay lucha intermitente de Artillería. Al Este del Zcerna, un violento contraataque búlgaro dirigido contra la cresta de Kaintchtlan, que está defendido por los servios, ha sido rechazado con grandes pérdidas para los búlgaros.

En la región del Brod, los búlgaros han reanudado sus tentativas contra Boreniska. Después de dos asaltos infructuosos, han logrado poner pie en el pueblo; pero una contraofensiva á la bayoneta de los servios los ha expulsado de nuevo.

En el ala izquierda de los aliados, y á pesar de la densa niebla, las tropas aliadas han progresado hasta los bordes de la cota 1.550 á cinco kilómetros al Noroeste de Pisoderi. En esta región los aliados han hecho unos 50 prisioneros.

NUMERO DEL TELEFONO DE LA ADMINISTRACION DE «LA TRIBUNA» (PLAZA DE CANALEJAS, 6): 5.551

EL TEATRO

MARTIN

Pasado mañana sábado, á las diez y media de la noche, en sección doble, se celebrará el estreno de la revista de gran espectáculo, en un acto y cuatro cuadros, «La Europea», libro de Viérgol, música de los maestros Padilla y Palacios, que ya en América y en los teatros Tívoli y Cómico, de Barcelona, se ha representado más de cien noches.

Para esta obra se han pintado cuatro decoraciones y confeccionado lujoso vestuario con arreglo á figurines del notable dibujante Pellicer. Completará la sección la película cómica en un acto y cuatro cuadros «El alegre Jeromín», que cada día obtiene mayor éxito.

Se reciben encargos en contaduría.

NOVIAS Muebles y camas.—Toledo, 62, y Sta. Brígida, 1

ESTOMACAL

Con el Elixir Saiz de Carlos

se curan las enfermedades del estómago é intestinos, aunque tengan 30 años de antigüedad y no se hayan aliviado con otros medicamentos. Cura las acedías, dolor y ardor de estómago, los vómitos, vértigo estomacal, dispepsia, indigestiones, dilatación y úlcera del estómago, hiperclorhidria, neurastenia gástrica, flatulencia, cólicos,

DIARREAS

disentería, la fetidez de las deposiciones, el malestar y los gases. Es un poderoso vigorizador y antiséptico gastro-intestinal. Los niños padecen con frecuencia diarreas más ó menos graves que se curan, incluso en la época del destete y dentición, hasta el punto de restituir á la vida á enfermos irremisiblemente perdidos. Lo recetan los médicos.

De venta en las principales farmacias del mundo y Serrano, 30, MADRID

Se remite folleto á quien lo pida.

Programa de espectáculos

PARA MAÑANA

ZARZUELA.—A las seis y media: Sybill.—A las diez: Jack.

APOLO.—A las seis y cuarto: Serafín el pinturero ó Contra el querer no hay razones.—A las nueve y tres cuartos: San Juan de Luz.—A las once: El asombro de Damasco.

ESLAVA.—Inauguración de la temporada.—A las diez: El reino de Dios (estreno).

NOVEDADES.—A las seis: El viaje de la vida.—A las siete y cuarto: Matrícula de honor.—A las nueve y cuarto: La gatita blanca.—A las diez y cuarto: El príncipe Casto.—A las once y tres cuartos: Música, luz y alegría.

MARTIN.—A las seis y cuarto: Molinos de viento.—A las siete y cuarto: El alegre Jeromín.—A las diez y media: El país de las hadas.—A las once y tres cuartos: El alegre Jeromín.

COLISEO IMPERIAL.—Inauguración de la temporada.—A las cinco y media: Películas.—A las seis y media: Dios dirá y El gran Carracedo.—A las nueve y cuarto: Películas.—A las diez y cuarto (función en homenaje á D. José Echegaray): Mariana.

GRAN TEATRO (Palacio del Cinematógrafo) y **CINEMA X.**—Butaca: 0,50; palcos: 4 pesetas. Grandes secciones, de cinco y media á una.—Grandes éxitos: El Gólgota (cuatro partes); Generoso perdón ó La mujer fatal (tres partes); Charlot, prehistórico ó Sueño fantástico de Charlot (dos partes, por el inimitable Charles Chaplin); Calaveradas de Billie.—El domingo, grandioso estreno: Su Majestad Bebé (tres partes), exclusiva y única de esta empresa.

TRIANON PALACE.—Desde las cinco: programa colosal: El Gólgota (cuatro partes); Soborno (11 y 12 episodio); Charlot y la mujer celosa (por el auténtico Charles Chaplin), y definitivamente, por última vez, la grandiosa película Por el honor de morir, proyectada con extraordinario éxito ante Sus Majestades y Altezas Reales. Butaca: 0,50.

SALON DORE.—Continua. Estreno extraordinario: Generoso perdón ó La mujer fatal (1.500 metros); éxitos 11 y 12 episodios de Soborno; Por el honor de morir; Charlot, prehistórico, por el auténtico.—Sábado, estreno: La mujer del juez (1.200 metros).

GRAN VIA.—Continua, de cuatro y media á una. Grandioso programa, único. Estreno de la preciosa película Generoso perdón ó La mujer fatal (1.700 metros); grandes éxitos de los episodios 11 y 12 de Soborno, y Charlot, prehistórico, y varios asuntos más de gran originalidad.

ROYALTY Y CINEMA ESPAÑA.—Gran éxito de risa, Charlot, prehistórico, ó El sueño fantástico de Charlot (dos partes, por el auténtico Chaplin); estreno muy emocionante: Los buitres del mar (tres partes, de la marca Nordisk); último día de la interesante película en cuatro partes, marca London, El «crak» de la Banca Jelfs; gran éxito de Soborno (episodios 11 y 12). Pasado mañana, dos emocionantes estrenos: La mujer del juez (tres partes); La venganza de Rakof (tres partes), ambas exclusivas.

CINE DE LA CALLE DE LA FLOR.—Desde hoy, 21 al 24, inclusive, se proyectarán en este cinematógrafo los episodios 9, 10, 11 y 12 de la sensacional cinta Soborno. Además, el programa de costumbre, que, como es costumbre en este cinematógrafo, es mucho y bueno.—Preferencia, 0,25; general: 0,15.

Ayuntamiento de Madrid

LINAZASORO Y C.ª JOYERIA ECONOMICA
Victoria, núm. 2, entresuelo

Sorteo de la Lotería Nacional celebrado el día 21 de Septiembre de 1916

PREMIOS MAYORES

Núms.	Premios.	Poblaciones.
2.046	150.000	Bilbao-Torrelavega.
82.582	70.000	Lequeitio-Alosno.
91.932	30.000	Barcelona-Idem.
28.095	2.500	Barcelona-Idem.
9.054	2.500	Valladolid-Bilbao.
10.199	2.500	Bujalance-Madrid.
81.730	2.500	Huelva-La Línea.
9.908	2.500	Sacedón-Bilbao.
14.219	2.500	Cádiz-Madrid.
90.478	2.500	San Sebastián-Idem.
14.529	2.500	Baeza-Madrid.

Premiados con 500 pesetas

UNIDAD

DECENA

52 61

CENTENA

140 145 184 215 238 279 285 291 298 322 376 391 431 451 455 507 508 554 568 616 617 649 676 742 768 776 805 841 850 911 918 923 952 965 968

MIL

004 039 094 161 166 182 199 231 279 299 315 334 345 444 446 504 518 527 569 574 577 621 664 679 704 707 717 735 737 763 764 765 801 830 835 880 882 883 938 972 985 998

DOS MIL

011 020 023 064 074 092 108 140 159 167 213 240 321 335 343 382 394 463 524 532 533 541 567 584 587 629 655 690 799 858 860 868 889 959 964 966 972

TRES MIL

003 020 055 062 070 104 122 123 138 191 252 263 296 316 319 328 343 355 374 377 389 394 412 495 511 536 631 670 885 894 904

CUATRO MIL

010 088 151 335 349 358 416 441 454 457 479 500 504 530 533 545 562 563 597 598 655 689 696 752 765 770 779 821 834 845 847 851 862 893 894 929 952 993 995

CINCO MIL

065 069 085 101 106 158 187 185 198 201 271 513 457 531 533 573 619 650 685 686 782 778 820 829 841 865 871 908 911 936

SEIS MIL

067 085 103 110 147 166 179 232 240 234 398 450 489 491 494 519 537 557 599 621 659 665 670 710 767 798 862 872 900 915 933 943 953 995

SIETE MIL

013 058 087 153 174 195 216 263 282 311 312 343 348 411 449 457 491 509 605 624 637 649 661 674 688 709 711 725 764 793 832 852 918 962 968 983 994

OCHO MIL

025 027 047 062 086 090 337 365 480 634 657 658 696 788 794 807 839 911 919 936 949 989

NUEVE MIL

050 072 080 085 136 159 196 197 210 313 317 348 436 481 500 513 520 579 604 622 629 644 734 742 789 795 807 814 822 902 914 928 934 982 990

DIEZ MIL

061 093 094 100 119 188 244 273 315 339 340 366 377 410 421 425 435 448 461 510 559 650 693 703 708 758 769 791 800 810 846 876 923 932 944 949 957 970

ONCE MIL

020 080 082 111 131 132 142 183 219 223 236 239 274 318 321 352 362 398 414 516 520 524 526 576 585 645 676 678 682 683 755 766 784 874 880 907 939 958 984 988 998

DOCE MIL

026 029 030 040 041 054 111 123 126 134 155 170 182 255 303 313 343 344 337 373 421 477 479 527 545 591 614 637 650 660 713 729 962 987

TRECE MIL

037 061 151 197 198 240 268 348 349 358 363 398 401 432 441 499 516 536 548 573 592 627 632 634 666 677 718 742 746 750 782 835 851 862 896 902 910 945

CATORCE MIL

005 007 037 047 057 069 092 130 140 163 181 185 186 221 252 256 272 291 321 335 346 366 399 410 457 461 467 504 531 533 537 584 592 641 665 700 729 777 802 842 846 863 924 946 954 957 966

QUINCE MIL

016 069 071 085 143 160 222 301 324 332 368 480 510 524 601 620 625 634 800 812 813 872 946 978

DIEZ Y SEIS MIL

014 019 020 041 078 079 083 100 107 153 162 188 230 242 258 267 280 294 305 325 415 431 479 503 506 510 549 553 641 645 662 677 706 741 751 763 796 821 832 922 943

DIEZ Y SIETE MIL

032 049 052 071 075 126 135 166 286 311 376 405 433 485 487 490 521 528 559 582 653 694 696 712 731 754 793 799 832 837 934 993

DIEZ Y OCHO MIL

109 025 058 080 083 104 106 169 207 255 271 282 288 343 360 368 402 421 427 487 520 537 551 603 619 638 718 766 785 797 824 852 876 877 898 900 901 940

DIEZ Y NUEVE MIL

014 020 039 045 084 180 235 247 293 297 360 367 516 529 586 600 603 607 657 719 752 770 787 803 847 876 900 914 944 946 991

VEINTE MIL

016 039 057 071 075 082 083 116 137 209 217 249 252 286 291 339 345 368 373 379 395 477 481 490 527 555 557 562 568 603 611 612 624 661 667 689 696 742 775 831 850 856 886 912 933 946 978

VEINTIUN MIL

002 031 040 108 131 145 183 208 225 251 357 359 400 401 420 480 510 533 621 646 664 708 725 836 852 871 877 915 924 965 967 987

VEINTIDOS MIL

042 079 160 169 179 193 208 214 219 256 261 275 276 315 331 362 368 439 462 481 503 509 581 588 594 598 621 648 649 683 691 725 745 805 841 842 854 862 864 915 941 953

La Escuela BERLITZ Preciados, 9, no enseña más que idiomas, pero los enseña bien.

ESANOFELE
CONTRAVENENO DEL MOSQUITO
Previene el paludismo y le cura en todas sus formas.
Dosis curativa: Seis píldoras diarias, por quince días.
Dosis preventiva y reconstituyente: Dos píldoras diarias.
Rogamos á los señores doctores que lo ensayen en los casos que resultaron incurables con cualquier otro tratamiento, con la seguridad de que después no lo abandonarán nunca.
ESANOFELE Mosquito que propaga fiebre palúdica
Depósito: Pérez Martín y Compañía
ALCALA, 9, MADRID

Ingenieros y Arquitectos
Preparación y repaso de asignaturas.
V. Burgaleta Ingeniero Industrial San Mateo, 30

ACADEMIA Medicina, Farmacia y Derecho. El suspenso no paga; pidan reglamentos. CAMPOMANES, 10 entlo. dcha.

Academia Pardo
PREPARACION MILITAR
Como todos los años, esta antigua y acreditada Academia alcanzó en los últimos exámenes un éxito completo, ingresando más de la mitad de sus alumnos.
Pídanse reglamentos. Atocha, 4 triplicado, Madrid.

CABALLEROS: Si quieren vestir bien, lleven un corte de traje y 35 pesetas al taller de sastrería de Gálvez, PUERTA DEL SOL, 8, 1.º.

Papeles Pintados
PLAZA DEL CALLAO, 1. (Antes, Clavel, 1, dupdo.)
FRANCISCO DEL RIO
Inmenso surtido en cuantos artículos son precisos para empapelar habitaciones con gusto, novedad y economía.

COLEGIO ALEMAN
FORTUNY, 15.
El curso comenzará el jueves, 21 de Septiembre, á las nueve de la mañana.
Se admiten alumnos de seis ó siete años para la primera clase; de cuatro á seis para el Kindergarten (Jardín de la infancia). Es de suma importancia que los niños frecuenten esta sección del Colegio para familiarizarse con el idioma alemán y acostumbrarse desde los más tiernos años á las ideas de orden y disciplina, mediante los juegos infantiles.
La inscripción puede hacerse desde el 15 de Septiembre, de once á una.
LA DIRECCION.

SOMOZA MONTERA 5
Hechura y forro de traje á 20, 25, 30 y 35 pesetas; de gaban 25, 30, 40 y 50
GRANDES EXISTENCIAS EN PAÑERIA
ULTIMAS NOVEDADES

HISTOGENO LOPIS
CURA LA TUBERCULOSIS, ANEMIA, CONSUNCIÓN Y DIABETES

ACADEMIA DE MAZAS
Preparación para el ingreso en la Escuela Superior de Arquitectura
CALLE DE VALVERDE, NUMERO 22, MADRID
Pídanse reglamentos y programas al director: Alejandro Mazas y Mardomingo

Exquisitos Chocolates elaborados á Brazo
Cafés de todas clases. Mezcla de MOKA, CARACOLILLO y PUERTO RICO, 5,40 pesetas kilo.—12, Plaza de Santa Ana, núm. 12.—MADRID

En la Administración de «La Tribuna» se reciben esquelas hasta las cinco de la tarde.

ESTERAS
Linoleum. Gran saldo mitad de precio. Acuchillado y encerado de pisos. T.º 5020
Salinas, 5, Carranza, 5.

Persianas
linoleum, hules mesa. Ganga verdad, precios de ocasión. Acuchillado y encerado de pisos. T.º, 5.020.
Salinas, 5, Carranza, 5.

ESMALTES
fotográficos, miniaturas para dijes, pendentif, etc. Pídase nota de precios á Escola, fotógrafo. ZARAGOZA.

CAMAS La casa que más vende en Madrid, única que garantiza su dorado inglés, inalterable, es la acreditada Fábrica, Cabeza, 34 DORADAS

ALHAJAS
Antiguas y modernas, oro, plata y platino, pagamos su valor. Venta de bandejas repujadas y de servicio, cubiertos, vajillas y toda clase de objetos plata ley al peso y alhajas de ocasión. Fernández y Veiga, Esparteros, 16 y 18. Tlf.º 25-29.

«OSO» Pinturas Gallas. Madrid.
Pinturas Brillantes Al aceite. Esmaltes, Submarinas.

CAMAS DORADAS
1.ª Casa en España
UNICA que por su crédito sólo emplea material de 1.ª
Pinillos, Espoz y Mina, 5.

Para Esquelas y Anuncios
LA CENTRAL ANUNCIADORA
(Título registrado)
Anuncios en general
Sebastián Borreguero
Sacristán
Barquillo, 23 y 25
MADRID

LEA V. LA TRIBUNA

PARA TUBO DIGESTIVO, RIÑONES, DIABETES Y EVITAR INFECCIONES GASTRO-INTESTINALES (TIFOIDEAS)
BEBEDLA SIEMPRE

AGUA DE BORINES
VERDADERA REINA DE LAS DE MESA

VENTA EN HOTELES Y FARMACIAS DE ESPAÑA Y AMERICA. EN LOS COCHES-CAMAS Y EN TODOS LOS ESTABLECIMIENTOS DE AGUAS MINERALES
Pedidla en todas partes

Ayuntamiento de Madrid

SECCION DE

COMPRA-VENTA

de "LA TRIBUNA"

OFICINAS: PLAZA DE CANALEJAS, 6

HORAS: DE 10 A 1

AVISO

Dirigir la correspondencia á la SECCION COMPRA-VENTA de LA TRIBUNA mencionando el número al que se hace referencia.

La Tribuna

ha creado esta Sección de COMPRAVENTA para facilitar y simplificar á sus lectores toda transacción comercial. Al efecto pone su gran publicidad al servicio de sus clientes, siendo ésta y todas las demás gestiones absolutamente gratuitas, cobrándose sólo, una vez realizada la operación, una pequeña comisión.

NUM. 481.—COMISIONES, REPRESENTACIONES Y CONSIGNACIONES. ADMITIRIANSE PARA MADRID REPRESENTACIONES PARA LA VENTA DE TODA CLASE DE ARTICULOS DE COMERCIO. CONSIGNACIONES DE LAS MISMAS Y SU COMPRA Y VENTA EN COMISION POR CASA DE RECONOCIDA HONORABILIDAD. REFERENCIA A SATISFACCION.

EN SAN SEBASTIAN SE TRASPASA HOTEL CON TRES PISOS, CAPAZ PARA SETENTA VIAJEROS. RESTAURANT PLANTA BAJA, MUY ACREDITADO, SE VENDE, POR RETIRARSE EL DUEÑO DEL NEGOCIO. PRECIO BARATISIMO: 25.000 PESETAS.

ANUNCIOS POR PALABRAS

A CINCO CENTIMOS CADA UNA

ADMITENSE EN EL KIOSKO DE «LA TRIBUNA», CALLE DE ALCALA, FRENTE A LA MAISON DOREE; EN NUESTRA ADMINISTRACION, PLAZA DE CANALEJAS (CUATRO CALLES), 6, PRINCIPAL, TELEFONO 5.551; EN LA LIBRERIA DE SAN MARTIN, PUERTA DEL SOL, 6, Y EN TODAS LAS AGENCIAS DE PUBLICIDAD

Aguas minerales.

AGUA DE BORINES. RECOmendada como especial agua de mesa. Declarada de utilidad pública. Cura afecciones estómago, intestino, riñones; nigado; diabetes. Sin rival. Pedidla en hoteles, fondas, restaurants, farmacias y en los coches-camas.

DEPOSITO DE VICHY, VALS, Terrier; Vittet; Aguas Buenas: Reina; 29; teléfono 1:444:

ALQUILERES

ALQUILO UN CUARTO CON calefacción central y demás adelantos, 19 duros. General Pardiñas, 30.

ALQUILO GRAN LOCAL: San Bernardo; 92.

UNICA CASA MODERNA en Madrid. Alquileres 15 á 40 pesetas. Tranvía puerta. Paseo Acacias; 13.

ALQUILASE MAGNIFICO hotel; tranvía próximo. Avila; 3; Cuatro Caminos.

ALQUILO ESPACIOSOS cuartos; todos adelantos; desde 25 duros. Benito Gutiérrez; 7; próxima Rosales.

ALQUILANSE CUARTOS magníficos; todos adelantos; 140 y 175 pesetas. Padilla; 50.

TIENDA DOS HUECOS; gran negocio; propia cacharrería; pescadería; etc.; 18 duros mensuales. Ramón de la Cruz; 60.

SE ALQUILAN HABITACIOnes; con ó sin. Aduana; 26; segundo; triplicado.

MUY PROXIMO ESTACION Mediodía se alquila; en casa estrenar gran sótano, 6.000 pies; con luces cinco patios; y tiendas igual superficie; para gran industria; almacén; economato Orellana; número 6.

AL KIOSCO DE «LA TRIBUNA»; CALLE DE ALCALA; FRENTE AL N.º 20; DEBE USTED LLEVAR SUS ANUNCIOS PARA ESTA PLANA.

COMPRAS

COMPRA DE ALHAJAS, brillantes; perlas; esmeraldas; zafiros. Se paga todo su valor. Bolsa de los Brillantes; Espoz y Mina; 3; piso entresuelo.

COMPRO CAJAS REGISTRAdoras; pago mejor que nadie. Preciados, 11; teléfono 3.434.

SE COMPRA HERRAMIENta de fundición de metales. Velázquez; 52; portería.

AQUILINO. COMPRA. VENde cajas registradoras: Malasaña, 16. Teléfono 4.042.

CONSULTAS

ESTOMAGO; HIGADO E INtestinos. Honorarios módicos. De dos á cinco. Leganitos, 30; entresuelo derecha.

CONSULTA ESPECIAL, SEria, reservada. Curaciones garantizadas por tratamientos modernos de enfermedades venéreo, sífilis, orina; curación en ocho á doce días, purgaciones, gota militar. Dirigirse: Conde Romanones, 9, principal. De diez á una y cuatro á nueve, dos pesetas; especial, cinco, y obreros, una.

SANATORIO DEL PILAR. Doctor Sánchez Herrero. Pilar; 25; Guindalera. Teléfono S-261. Enfermedades nerviosas y mentales. Pensiones de 3; 5; 8; 12 y 15 pesetas diarias.

PERBORATO DE SOSA «DIvil», químicamente puro. Para la desinfección de la boca. Superior á todos los elixires. De venta en farmacias y droguerías.

Correspondencia

MUÑEQUITO DE MI VIDA: triste y disgustado, supondrás la razón, ¡gloria mía! Si no puedes 4, te espero 5. ¡¡Sin alma y sin vida, hasta oír tu divina voz!! Mimitos y cariñines tu Pedro.

TONTUELA: INDIGNADO; paciencia. Espera mañana 7 1/2 carta. Tu loco, Pequeño.

MARIA; ESPERO HORTAleza, viernes, 5,45. Sé puntual; tiempo tasadísimo.—Octavio.

ENSEÑANZA

ACADEMIA ORAD, EXCLUsiva para Ayudantes Obras públicas. Director: José Orad; ayudante de Obras públicas é ingeniero de Caminos. Montera, 46-48; pral.

TELEGRAFOS, PREPARAción por Academia permanente «Cano Rueda». Fuencarral; 55.

BACHILLERATO EN UN año; garantizado. Escribid Apartado 709; Madrid.

AYUDANTES DE OBRAS públicas. Preparación por Academia Herreros. Salud; 13; Madrid. Pídanse reglamentos con datos de la carrera.

FRANCES E INGLES; POR Emmanuel Laho; profesor particular; educado en Francia; con 18 años profesando la enseñanza de estos idiomas en aquélla y en España; con excelentes resultados; en señoritas y caballeros que hasta ahora han recibido clase y han deseado poseerlos; ó para preparación de carreras. Provisionalmente: Paz; 7. segundo.

BACHILLERATO. DEREcho; lecciones colegio ó domicilio. Escribid: Sr. Guillón; Farmacia, 7, pral.

ACADEMIA DERECHO. INternos. Tranvía número 4; gratis. Sancho Dávila; 4; hotel; Madrid.

MAESTRO COMPOSITOR: Lecciones particulares y á domicilio de Solfeo; Armonía; Composición; Canto y Piano. Puebla; 4; primero. **ESTOS ANUNCIOS LOS AD**mite Cortés en su nueva Oficina: Valverde, 8.

ESPECIFICOS

«FOSFOQUINOL» COMBATE la neurosis, anemia, enfermedades nerviosas. Véndese en farmacias y droguerías.

EL «ENTEROGENOL AHOvomw» es agradabilísimo al paladar. De venta en todas las farmacias. Depósito: Preciados; 25.

LOCION «CORAL» Insuperable para fortalecer el cuero cabelludo. Hace crecer el cabello y abrillanta y suaviza el pelo. Perfumería «Coral», Concepción Jerónima; 3.

«PRINCESA»; JABON LIquido. Insuperable para el tocador. Indispensable para la «toilette». Es el mejor de los jabones en uso hasta el día. De una suavidad exquisita y de un aroma ejemplar. Está á la venta en todas las perfumerías.

CREMA «CORAL» Aterciopela el cutis, evita los barros, embellece: Perfumería «Coral», Concepción Jerónima, 3.

HOSPEDAJES

HUESPEDES: FUENCArral, 64, tercero.

SEÑORA CEDE BONITO despacho y gabinete exteriores. Augusto Figueroa, 30; entresuelo.

CEDO BONITO GABINETE ó salón para despacho. Infantas, 7, entresuelo drcha.

CEDO PISO AMUEBLADO, mínimum seis meses, 140 pesetas mes. Escriban. «La Prensa», Carmen, 18. F. A.

SE ADMITEN HUESPEDES en familia. San Millán, 3; segundo izquierda.

HUESPEDES EN FAMILIA. Costanilla de los Angeles; número 8; primero izquierda Estables desde 3 pesetas; trato inmejorable, además se dan abonos de 30 cubiertos, 35 idem; 60 cubiertos; 65 pesetas.

CEDO GABINETE Y ALCOba. Atocha, 25, segundo derecha; esquina Carretas.

HUESPEDES, 10, 12 REAles. Montera, 28, principal. (Entrada solar.)

PENSION ESCOLAR, ECOnómica. Isabel la Católica; 21 segundo derecha.

CERCA UNIVERSIDAD: Particular cede habitaciones con ó sin, Espíritu Santo; 45; segundo izquierda.

PENSION SOLIS, CARREtas; 27. Bonitos gabinetes exteriores; una; dos; tres personas.

ODONTOLOGOS

LUIS CIVIL, ODONTOLOgo. Paseo del General Martínez Campos. 1.

ORTOPEDIA

UNICO DEPOSITO DE GOmas higiénicas, legítimas, marca NEVERRIP, á precios especiales. Fuencarral, 44.

PELUQUERIAS

LORENZO, PELUQUERO. Carretas, 15-17. Servicio: 25 céntimos. Casa del Bazar. Teléfono 5.415.

SALON DE PRIMERA.
7, CARRETAS, 7.

POSTIZOS. TRENZAS SIN cordón, 3 pesetas, pelo fino Corredera Alta, 5, principal.

PRESTAMOS

NEGOCIOS PRACTICOS. 500 pesetas, garantizadas, producen 25 mensual. Puede usted colocar desde 500 á 100.000 pesetas. Diríjase: Crédito Mercantil. Preciados.

DINERO AL COMERCIO fácil pago. Cañas; 8: entresuelo. De cinco á ocho.

PERDIDAS

SE RUEGA A LA PERSONA que al escaparse un loro de la calle de las Huertas, 55-57, lo haya recogido, se sirva devolverlo á dicha casa, donde gratificarán bien.

RELOJERIAS

GASCA; RELOJERO; CRIStales á real. Tetuán; 24.

Tinta de imprenta.

100 TARJETAS PERGAMIno; gran moda; 1,50; á provincias; 1,85. Nueva Papelería de V. Mozo; Alcalá; 9.

TRASPASOS

SE TRASPASA, A MENOS precio de lo que ha costado, una tienda situada en calle céntrica y en muy buenas condiciones de renta, etcétera. Para condiciones, dirigirse por carta al Apartado número 179, Madrid.

VENTAS

MAQUINAS CANTANTES POtentísimas, ¡20 pesetas! Vendemos ocho **GRAMOFONOS** mayores, magníficos; baratísimos, directos fabricante. Pedid catálogo: «Société Edison», Gijón; 21 años existente.

OCASION; PARTICULAR vende automóvil nuevo, doble faetón, torpedo, cinco asientos, 15-20 HP., 8.000 pesetas. San Marcos, 37; Garage Alhambra.

MOTOR ELECTRICO UN caballo, c/c 110 volts. Como nuevo. Augusto Figueroa, 42, bajo.

MANTONES MANILA; MANtillas; grandioso surtido; vendo; alquilo. Calatrava, 9.

TORNO MECANICO PARAlelo tres metros entre puntos. Augusto Figueroa, 42, bajo.

VENDO SOLAR, DIEZ CENtimos; agua Santillana; carretera Aravaca, próximo estación. Razón: Carretera Pozuelo, 18.

BICICLETA SEMINUEVA; vendo. Jacometrezo, 23; principal izquierda.

GANGUISIMA. AUTO-PIANO Ronisch Cecilian, con 50 rollos Clavel; 13; Veguillas.

BICICLETA TRION; NUEva, vendo. Espoz y Mina; 3; joyería.

ENCAJES DE ALMAGRO. Nuevos modelos de juegos de cama y aplicaciones figura. Toallas con encaje y bordado; 6 pesetas. Casa Rayo; Carretas; 35; entresuelo.

GRAMOFONO BUENISIMO; vendo barato. Fuencarral; 152; droguería.

ALMONEDA DE TODOS LOS muebles. Campoamor; 12; bajo.

DE OCASION VERDAD; ALhajas; relojes; bisutería; máquinas escribir y coser; bicicletas; gramófonos; discos; escopetas San Bernardo; 1; «Pequeñita».

VENDO CACHORROS LUlú; baratos. Jacometrezo; 61. Seis á ocho.

LINOLEUM; ESTERAS; precios increíbles; á pesar guerra Sora; teléfono 4.865; Fuentes, 5.

AUTOMOVIL DION, TREINta caballos; landaulet-limousine; gran lujo; completamente nuevo, 1915; gran equipo; véndese mitad coste. Apartado 598.

SECCION DE COLOCACIONES

OFERTAS

¿QUEREIS CASAROS VENtajosamente? Escribid Apartado 298. Hay rusas; alemanas; francesas y españolas, con capitales de 15.000 á 100.000 duros; que desean legalmente casarse.

COLICOS, LOS COMBATE el «Enterogenol Ahowom». Depósito: Preciados; 25.

ASOCIARIAME CON 10.000 pesetas á comerciante ó industrial á quien su negocio diese positivos resultados y necesitase capital para ampliación. De no ser claro y positivo el asunto, excúsense proposiciones. Escribid detalles: D. A. N.; Castelló, 14 (provisional), segundo derecha. No admito visitas.

LOS ANUNCIOS POR PALABRAS DE «LA TRIBUNA» SON LOS MAS LEIDOS, POR ESTAR CLASIFICADOS EN SECCIONES.

OFRECESE DONCELLA plancha; brillo. Informes Pelayo; 18; portería.

A LOS PADRES DE ESTUdiantes: Apoderado para cuentas; informes sobre estudios; enfermedades; etcétera. Infante; 4; primero derecha.

EL «ENTEROGENOL AHOvom» es el medicamento más eficaz contra todas las afecciones del estómago é intestinos. Depósito: Preciados; 25.

ENCERADOR PISOS, DIEZ céntimos metro. Valverde, 37.

DEMANDAS

NECESITO BUEN OFICIAL de relojero. Gasca, Tetuán, 24.

ABOGADO, MAESTRO SUperior, desea colocarse. Edad: veintiséis años. Diríjanse: Infantas, 34, tercero izquierda. Sr. Sarmiento.

FALTA CORTADOR DE PEletería. Tetuán, 23, entresuelo.

SEÑORA EDUCADA NECEsita préstamo para terminar estudios. Continental Exprés. Marce.

SE NECESITA EMPLEADO para mostrador, con conocimientos de material y aparatos eléctricos, y que esté muy habituado á tratar al público. Escribid, citando referencias y pretensiones, al Apartado número 179, Madrid.

EXTRANJERO, EX ALUMno artes gráficas de Berlín, desearía corresponder con señorita alemana bien educada, para practicar idiomas respectivos y cambiar impresiones. Escribid: Cédula 43.628, Central Exprés. Carretas, 3, Madrid.

«MANZANILLA ROMANA», Rómulo y Remo. Reguladora, intestinal, preventiva de la obesidad, estomacal y antibiliosa, medicación naturalista. Pote para 100 tazas, una peseta; bolsita para 10 tazas, 10 céntimos. Venta en droguerías, ultramarinos y restaurants de toda España. Envíos á provincias, libres de todo gasto, en cajas de 100 bolsitas, al precio de 10 pesetas, y en paquetes de 6 botes, al precio de 6 pesetas. Pedidos: Pérez Martín y Compañía; Alcalá, 9.

NECESITO BUENAS BORdadoras máquina. Veneras, 5, principal derecha.

Ayuntamiento de Madrid

GRAN VIA
Avenida del Conde de Peñalver, 13
MADRID
Aragón, 256.—BARCELONA

Gulliver en el país de Liliput.

Ayuntamiento de Madrid