

AÑO I

Miércoles 1.º de Octubre de 1913.

NÚM. 1



# El Amparo == == del Hogar



REVISTA MENSUAL GRATUITA DE INFORMACION ADMINISTRATIVA

PUBLICADA POR LA

Asociación General Madrileña

— DE —

COMERCIO, INDUSTRIA, LETRAS Y ARTES

sobre las Enfermedades y Montepío.

CREADA EXCLUSIVAMENTE PARA LA CLASE MEDIA

DOMICILIO SOCIAL:

Jorge Juan, núm. 28.-Madrid.

*El Director de El Imparcial*

*Donque de alba*



# **BIEDMA-Fotógrafo**

**CASA DE PRIMER ORDEN**

**23, Alcalá, 23.- Madrid.**

**(HAY ASCENSOR)**



**SALÓN LUIS XV de la GRAN FOTOGRAFÍA-BIEDMA**

**Ampliaciones magníficas 15 PESETAS**

**ENVIOS A PROVINCIAS**

**Exactitud - Actividad - Economía**

**23, ALCALA, 23.- MADRID**



# EL AMPARO DEL HOGAR

ASOCIACIÓN GENERAL DE LA CLASE MEDIA SOBRE LAS ENFERMEDADES Y MONTEPÍO  
Revista mensual gratuita de Información administrativa

Año I

Miércoles 1.º de Octubre de 1913.

Núm. 1

## Protectores de la Clase Media



EXCMO. SR. D. RAFAEL GASSET  
Ministro de Fomento.

(Fotografía Biedma.)



## "El Amparo del Hogar"

Y SU

### Revista Mensual Gratuita de Información Administrativa

Nos parece pensar con acierto la publicación de la Revista con cuyo primer número obsequiamos hoy á nuestros Asociados, abrigando la confianza que será acogida con estimación.

Al dotarnos de este nuevo elemento informativo, muy lejos, como era de suponer, originara los procedentes gastos cuyos desembolsos recayeran en perjuicio de nuestro fondo social, hemos conseguido que por algún tiempo constituya, aunque pequeño en principio, un factor garantizado de ingreso mensual secundario que acumularemos á la Caja de nuestra nueva Academia de Enseñanza.

La Revista será mensual gratuita, publicándose todos los días primero de cada mes, y repartida no sólo entre nuestros Asociados, Clase Media, Comercios, Industrias y Centros de recreos, sino que también enviada á provincias y facilitada á cuantas personas la soliciten, al solo efecto de nuestra más extensiva propaganda. En ella se manifestará clara y terminante nuestra marcha Administrativa en sus generales conceptos y cuanto corresponda conocer á nuestros Asociados, únicos propietarios de su capital Social y cuantos bienes pudiera poseer EL AMPARO DEL HOGAR, Asociación General de la Clase Media sobre las enfermedades y Montepío.

Grabados de cuanto personal íntegra la Asociación en sus generales caracteres y trabajos literarios de reputados escritores honrarán las modestas columnas de esta naciente Revista, ofreciéndonos su decidida y valiosa protección, al conocer los fines benéficos de nuestra especial institución, unido á la humanitaria idea que nos anima esta publicación en el destino de su producto.

Proyectamos dotarnos de esta Revista de Información Administrativa y lo hemos conseguido, testimoniando desde estas columnas nuestro agradecimiento á cuantas personas y entidades nos han prestado su concurso. Tratamos de establecer la Academia de Enseñanza gratuita de Idiomas, y poco nos ha hecho vacilar su fundación, inaugurándose muy en breve con las Clases de Francés bajo la dirección de acreditados profesores de ambos sexos y nacionalidad francesa, á quienes le quedamos muy reconocidos por sus ofrecimientos desinteresados.

Un cariñoso saludo enviamos á la Clase Media, no dudando reconocerá fácilmente el impulso que con estas dos creaciones damos á nuestra Asociación, merecedora de tan gran estimación y progreso, como necesaria, para tener por medio de nuestra acumulación de

cuotas la tranquilidad en nuestro hogar y el porvenir de nuestros hijos, que aisladamente nunca podemos conseguir por múltiples circunstancias que encarecen la vida.

A la Prensa le quedamos muy agradecidos porque, al conocer nuestra constitución, no escatimó espacio en sus columnas para demostrar la necesidad imperiosa de una Asociación de nuestra naturaleza, que tanto se dejaba sentir, dedicando grandes elogios á EL AMPARO DEL HOGAR por ser la primera que exclusivamente para la Clase Media se constituye en España.

Poco nos hace meditar la importancia que en breve plazo puede alcanzar tan simpática institución, si, como esperamos, responde nuestra Clase al bienestar que por la Asociación le proporcionamos, único premio que nos merecemos los que entre sinsabores y no pocas dificultades hemos conseguido constituir la, y lo que dará margen á la realización de varios proyectos muy útiles, entre los que figura en primer término nuestro Sanatorio, que si de él debemos dotarnos, la Clase Media tiene la palabra.

## A treinta días fecha

Sí, treinta días que para la Clase Media son tan difíciles de vencer que cada fecha nos parece un año. El delito de pertenecer á ella debe ser tan grande, cual grande y perpetuo es el castigo que nos imponen. En la vida social tenemos las mismas exigencias que la clase más elevada y mayores necesidades que el más empobrecido obrero. Ocupamos el centro de las Clases sociales, la más numerosa y sufrida, la más ingeniosa y modesta, ingenio nacido de la necesidad, en su mayoría, pero que no dejan escapar los de arriba, como por la apariencia social á que nos sometemos no dejan de ridiculizarnos los de abajo.

La alegría está separada de nuestros hogares y la amargura es la única compañera en el camino difícil de nuestra vida. Constantes son nuestras lágrimas, como constantes también las escenas por demás conmovedoras que entre padres é hijos se desarrollan motivadas por las situaciones críticas que atravesamos, y ante tales cuadros tan imponentes, entre seres tan queridos, no podemos implorar la caridad pública porque se nos está prohibida por la sociedad. Estamos imposibilitados de solicitar auxilios gratuitos para salvar una vida de la que tal vez dependan varias, porque no se nos reconoce que con tal carácter podamos necesitarla, no teniendo ni aún el consuelo de la hospitalidad benéfica, porque al acogerse á ella, conviviendo con los demás, es en menosprecio de nuestra personalidad, proporcionándonos para siempre el aislamiento de las amistades, la mayor parte de ellas tan ficticias como interesadas, tan pobres como orgullo-



sas. Y todos callan, todos sufren, todos mueren convencidos que tan cruel castigo es el fallo justiciero de nuestro delito.

No cabe mayor desgracia que estar obligados á formular riqueza los que, como nosotros, somos en realidad más pobres que el pobre, los que al existir en nuestros vestidos el más insignificante desgaste, no se nos sea puesto de manifiesto una y mil veces y hasta requeridos para reponerlo, omitiendo la cuantía de nuestros haberes y las obligaciones contraídas, no mereciendo siquiera ni la consideración justa de nuestros méritos más ó menos explotados. Y así pasamos la vida, entre desengaños y sufrimientos, víctimas de una miseria secreta que no podemos acusar por rendir tributo de consideración y respeto á la apariencia social, á costa de privaciones, restando trozos de pan á nuestros hijos, haciendo sacrificios sin límites.

Cierto es que la Clase Media se lamenta de su suerte y nadie hasta hoy le ha ofrecido su mano protectora para restarle parte de la miseria en que está envuelta; pero también debemos reconocer que como perjudicados nada hemos hecho ni haremos para defender nuestros quebrantados intereses y, por tanto, somos merecedores de nuestra deplorable situación. Doloroso es que nuestra clase, dedicada en su mayoría al trabajo intelectual, principal factor de la civilización y del progreso, incline su cabeza ante la situación progresiva creada por el trabajo manual que no descansa en proporcionarse el mayor bienestar y el de sus hijos. Este es el obrero, cuyo muro general de defensa ha formado por medio de su asociación, entendiendo perfectamente que es la única solución de sus problemas y, en efecto, gozan de la alegría que á nosotros nos falta, de retribuciones que para nosotros quisiéramos, de una situación tan libre y desahogada como estrecha y apurada es la nuestra.

Y no nos ocupamos en salvarla por análogo procedimiento; sólo formamos fracciones anémicas, sin fuerzas, no solucionando otra cosa que parciales desgracias por razón lógica á que su escasa importancia no puede hacer frente al total de eventualidades en la vida, dejando en el olvido nuestra segura riqueza que es la Asociación General de la Clase Media, la que en corto tiempo asociada sería la entidad más poderosa y con la que estaríamos á cubierto de muchas necesidades que constituyen hoy nuestra ruina. Pero muy lejos de reconocer el valor de tan sacrificado producto de nuestro trabajo, lo que tantos sinsabores cuesta, nos entregamos en brazos de Empresas explotadoras que con sugestivas propagandas y ofrecimientos nos incautan, siendo las exclusivas poseedoras de los beneficios obtenidos por nuestra ignorancia, cuyo producto, de recaer en nuestro fondo social, después de estar concienzudamente garantizada nuestra Asistencia y Auxilios, dispondríamos de capital mas que suficiente para dotarnos de elementos muy necesarios, de inmuebles benéficos que tanta tranquilidad nos propor-

ciona al joven como al anciano, vigorizando entonces esa dignidad que con gran tesón defendemos hoy muriendo de hambre en un rincón de nuestro hogar y en el más profundo silencio, abrazado á nuestros hijos y pidiendo para ellos misericordia. ¡Pobre Clase Media!

VÁZQUEZ QUIRÓS

## DIVINO ERROR

Al lado de la pared,  
que junto al despacho está,  
de su esposo Don Facundo,  
se halla Doña Trinidad  
oyendo lo que le dice  
á su amigo Nicolás,  
y arde en ira, rabia y celos,  
y está á punto de estallar,  
porque ¡hablan de una mujer!,  
¡de una señora ideal,  
que hace más de cuatro meses  
da á su esposo qué pensar,  
y sus ocios la dedica  
y su energía además,  
sin ocuparse de nada  
de su casa... ¡de su hogar!  
Sus agudas uñas clava  
con furia en el delantal...  
sus dientes rechinan, y en  
sus ojos la tempestad  
dibuja rayos de fuego  
y en nubes cubre su faz.  
La lluvia... cae de sus ojos  
triste, amarga... torrencial!  
¿De qué hablan aquellos hombres?  
¡Los que lean juzgarán!  
—Es muy hermosa y muy buena  
(¡es la voz de Nicolás!)  
—¿Que si es hermosa? responde  
la voz de bajo *cervat*  
de Don Facundo. —¿No sabes,  
¡qué favores! ¡qué equidad!  
para contentar á todos  
los que la van á buscar?  
Amparo se llama y es  
digna, buena... sin igual.  
¿Que estás enfermo? Te cuida.  
¿Que tienes necesidad  
de aprender el italiano,  
el francés ó el alemán?  
Ella te enseña la lengua  
con tanta amabilidad,  
que si al mes no eres ya un  
políglota *très charmant*,  
es que mereces lucir



una albarda y un roncal.  
 ¿Que buscas amor, cuidados,  
 ahorros, fidelidad...?  
 ¡Vé allí á buscarlos; es fiel  
 y no te engaña jamás!  
 .....  
 ¡Suelto el pelo... echando espuma,  
 desprendido el delantal,  
 y en un ataque de nervios  
 que casi la ciega, da  
 un empujón á la puerta  
 la esposa y penetra audaz  
 en el despacho, donde habla  
 su esposo con Nicolás,  
 y cogiéndole del cuello  
 del batín, ruge á la par:  
 —¿Quién es esa sinvergüenza  
 que ensalzas de modo tal,  
 y que te enseña la lengua,  
 y enfermo te hace sudar?  
 Dime quién es esa Amparo,  
 esa criatura infernal  
 que te aleja de mi lado  
 porque no te enseño ná.  
 Atolondrado el marido  
 y con palidez mortal  
 que el miedo aguza, responde  
 indicando á Nicolás...  
 —Que te lo diga mi amigo...  
 yo no puedo... respirar...—  
 Y dice el otro temblando...  
 —Pues es... una Sociedad  
 que, por poco más de nada,  
 nos cuida de modo tal,  
 que el que viene solo al mundo  
 encuentra allí ¡hasta mamá!  
 —Y ¿se llama Amparo?  
 —Claro.  
 ¡¡EL AMPARO DEL HOGAR!!  
 .....  
 Besos, abrazos, disculpas,  
 y al cabo... ¡tres socios más!

**Ricardo González del Toro.**

Madrid.

## Objeto de nuestra Revista y destino de su producto

Como anteriormente manifestamos, nuestra Revista tiene por objeto informar á nuestros asociados de la situación general de su Asociación, evitando la molestia que para su información tengan que recurrir á las

oficinas administrativas, aunque éstas siempre tienen á disposición de aquéllos cuantos datos, documentos y comprobantes soliciten conocer, resolviendo al mismo tiempo un problema tan útil como económico, cual es la instalación de la Academia de Enseñanza, sin gravamen del fondo social.

Así, pues, el producto de esta Revista, que lo constituye la diferencia ó saldo entre el coste de la tirada y el valor de los anuncios, se destinan juntamente con los derechos de matrículas á cubrir los gastos ó sostenimiento de la Academia de Enseñanza gratuita de Idiomas; pero como éstos son relativamente cortos por estar situada en el local que definitivamente ocuparán las oficinas generales administrativas, y nuestra Revista será ampliada, tal vez, desde el próximo número, resultará que las utilidades por este concepto obtenidas, unidas á los ya dicho derechos de matrículas, proporcionarán un valor disponible no pequeño, luego de cubiertas todas las obligaciones de enseñanza, cuyo saldo será destinado en su mitad á cubrir parte ó el todo de los gastos de Administración y el otro 50 por 100 ingresado en la Caja de nuestro Montepío.

No dudamos conseguir nuestro propósito, dadas las buenas impresiones que con relación á nuestra Revista tenemos, si se tiene en cuenta que, al cumplirse hoy los *seis meses* de fundada la Asociación general de la Clase Media EL AMPARO DEL HOGAR, sobre las Enfermedades y Montepío, experimentamos una gran satisfacción al considerar que tan simpática y necesaria institución ha conseguido en tan corto plazo de existencia tener garantizada la vida social, dotarse de una «Revista de Información Administrativa», bastante estimable, y una Academia de Enseñanza gratuita de Idiomas, que se inaugurará en 1.º de Noviembre próximo.

Nuestro progreso es indudable, y sólo debido al exacto cumplimiento de nuestras promesas, cuya demostración ha convencido bien pronto de lo que verdaderamente es EL AMPARO DEL HOGAR, y los elevados fines que realiza, todo en el más profundo silencio, no entrando en consideración de los que realizará en tiempo no lejano, en defensa de los intereses generales de la Clase Media, sobre la que recae tributos que no debe satisfacer y consecuencias que no es la llamada á sufrir.

## SOCIEDAD NACIONAL DE CREDITO

En la Clase Media, á cuyo bienestar dirigimos nuestros esfuerzos, es donde encaja con preferencia la idea del ahorro y de inversión productiva cuanto segura y de fácil reembolso de sus capitales.

La dificultad que en general se encuentra hoy para el empleo del dinero, que va alejándose de los valores cotizables, aun de aquellos que eran considerados co-



mo el ideal para el rentista; los del Estado, hoy inestables é improductivos, y de los inmuebles, sean rústicos ó urbanos, también poco productivos y de difícil realización en un momento determinado, se acentúa más para los pequeños capitalistas, que por serlo necesitan mayor rendimiento, más facilidad para el reembolso y carencia absoluta de riesgo, no sólo del total, sino en cuanto se refiere á oscilaciones que puedan mermar más ó menos el capital.

Por considerarla entidad tipo para los pequeños capitalistas, hemos tenido el gusto de estudiar la organización y marcha perfectas de la tan conocida «Sociedad Nacional de Crédito», que tiene establecidas sus oficinas en la calle de Alcalá, 43, de esta Corte.

Fundóse la Sociedad Nacional de Crédito en el año 1911, siendo por lo tanto éste el tercer ejercicio social, con el mismo Consejo de Administración que hoy la rige, y está constituido bajo la Presidencia del ex ministro y notable jurisconsulto el Excmo. Sr. D. Javier Ugarte y Pagés, por los Sres. D. José de Liñán y Eguizábal, conde de Doña Marina, D. José García Sánchez, D. José María Semprún y Pombo, D. José Muñoz y García Luz, conde del Retamoso, D. José Martínez Velasco y D. Santos Arias de Miranda.

Con estos nombres y la racionalidad del asunto, era de esperar el éxito que acusan las cifras después anotadas.

La Sociedad tiene por objeto la colocación de los capitales que se la confían únicamente en préstamos hipotecarios, considerándolo el empleo más seguro del dinero, sobre todo cuando se ponen en juego abundantes y eficaces medios para cerciorarse de la realidad del valor de la garantía ofrecida y de su situación legal respecto del prestatario, cuya moralidad también merece tenerse en cuenta; todo lo cual está previsto por la Nacional de Crédito, cuyo servicio de peritos y letrados se ha montado con toda escrupulosidad.

La mejor ponderación del éxito alcanzado por la entidad que nos ocupa está en el resultado del cuadro comparativo que hemos formado con los datos recogidos en las mismas oficinas, y que ponemos á continuación:

	Pesetas.
Capital suscripto en 31 Diciembre de 1911.....	648.300,00
Capital suscripto en la fecha actual. . .	3.600.000,00
Préstamos realizados. . . . .	1.551.822,00
Valor de la garantía de dichos préstamos. . . . .	3.979.951,27

Es un crecimiento verdaderamente asombroso.

El de socios, en cuya lista hemos visto en mayoría nombres prestigiosísimos, también ha crecido considerablemente. Hoy ascienden á más de quinientos.

Tiene la Sociedad montado, además, el servicio de cuentas corrientes y la Caja de Ahorros, así como tam-

bién una sección de compraventa de fincas, en concepto de intermediaria, á la comisión.

Todos los años viene pagando la Sociedad á sus imponentes un interés de seis y medio por ciento, sin descuento de ninguna clase.

Las anteriores noticias generales creemos son las suficientes para que nuestros lectores puedan hacerse cargo de lo que es la Sociedad Nacional de Crédito, pudiendo adquirirse más detalles por medio de folletos é impresos que la misma Sociedad facilita gratis.



Debido á un acto solemne que el presente mes celebrará una importantísima entidad domiciliada en esta plaza, publicaremos en nuestro próximo número magníficos fotograbados de dicho acto, cuyas fotografías están encomendadas al Sr. Biedma.

# #

Conocidas personalidades en la vida comercial y política han honrado con su visita nuestro domicilio social para expresarnos su gratitud por nuestra acertada organización en Doctores Especialistas de niños con que contamos separadamente de los de Medicina general y demás especialidades.

# #

Ha sido acogida con generales simpatías y reconocida de gran importancia para nuestros Asociados la condición especial y beneficiosa que establecemos para la esposa de aquellos que, al encontrarse en estado de embarazo, *son asistidas un mes antes de su alumbramiento* por el eminente Tocólogo con que cuenta nuestra Asociación.

# #

Una Comisión de dependientes de Comercio, en representación de sus compañeros, nos visitan para testimoniarnos su agradecimiento por el gran beneficio que les proporcionamos al ser comprendidos en la Enseñanza gratuita de Idiomas, sin aumento de cuota, como lo están todos los hijos de los Asociados.

# #

Insistimos en informar á nuestros lectores, para evitarles las molestias de que son objeto diariamente, que nuestra Sección de Enfermedades, además de los excepcionales beneficios que establece para sus Asocia-



dos y familia, les autoriza para que en cualquier enfermedad prolongada ó grave puedan solicitar la consulta en su domicilio del Especialista correspondiente, en unión del Médico de cabecera, ambos de la Asociación, por cuya asistencia extraordinaria nada tiene que satisfacer el Asociado.

# #

Conviene saber á nuestros Asociados que tienen derecho á la *vacunación familiar* y que se efectuará todos los sábados á las horas señaladas de consultas en las Clínicas particulares de nuestros Doctores, rogándoles lo hagan tan pronto sean inscriptos en nuestra Asociación.

Los niños, desde su nacimiento hasta los diez años, serán vacunados por los Especialistas en enfermedades de niños, y todos los mayores de esta edad, por los Doctores de Medicina general, ambos de la zona á que corresponda el Asociado.

# #

Para gobierno de nuestros Asociados y en general de nuestros lectores, les participamos que no se dejen engañar por personal propagandista ajeno á nuestra Asociación, quienes con el propósito de perjudicar en cuanto le es dable el crédito de EL AMPARO DEL HOGAR usa toda clase de procedimientos.

# #

Un favor muy pequeño solicitamos de nuestros Asociados, y que consiste en que nuestra Revista Mensual Gratuita de Información Administrativa sea prestada para su lectura al mayor número de sus amistades ó invitarla á que la solicite en nuestro domicilio social, Jorge Juan, núm. 28, donde le será facilitada *gratuitamente* por las Oficinas y horas de nueve á una y de tres á siete, al objeto de su mayor circulación y propaganda en beneficio de los intereses sociales.

# #

La Revista Administrativa de EL AMPARO DEL HOGAR la encontrará usted en todos los Círculos, Casinos, Sociedades y Centros de Recreos, como también en los principales Comercios é Industrias de Madrid y provincias.

# #

Para no entorpecer la marcha administrativa de nuestra Asociación en la Sección de Enfermedades y Montepío, hemos establecido una nueva Sección separadamente para todo cuanto se relaciona con la Revista, debiendo dirigirse la correspondencia al señor Gerente de EL AMPARO DEL HOGAR, con indicación de *Sección de Publicidad*, ó personalmente al domicilio social y horas de tres á siete.

# #

Buscando la mayor economía en el costo de los anuncios y la mejor forma de exponer la importancia del anunciante, según el ramo á que dedique su comercio ó industria, hemos formalizado un contrato con el acreditado fotógrafo Biedma, mediante el cual hacemos fotograbados de las dependencias, talleres ó fábricas por nuestra cuenta, ofreciendo este anuncio fotográfico á precio sumamente reducido y al alcance de todas las fortunas.

## IMPORTANCIA DE NUESTRA ASOCIACION

### VARIOS TESTIMONIOS

#### INSTITUTO DE REFORMAS SOCIALES

Sección 3.<sup>a</sup>

Sr. Gerente de la Asociación EL AMPARO DEL HOGAR.

Muy señor mío y de mi consideración más distinguida.

En nombre del Sr. Presidente de este Instituto, tengo el gusto de contestar á su atenta carta de 10 del corriente.

La Asociación Benéfica de su digna gerencia, *por los elevados fines que realiza y por su naturaleza especial*, no se halla incluida entre las Sociedades que deben ser inscritas en este Registro á los efectos de la formación del Censo Electoral de Asociaciones.

Pero formando este Instituto la estadística de todas las Asociaciones establecidas en España, sería de estimar tuviese usted la bondad de remitir á esta Corporación (Pontejos, 2) los Estatutos que la rigen, uniéndolo á las hojas estadísticas que tengo el honor de remitirle para su firma y autorización.

Aprovecha esta circunstancia para ofrecer á usted el testimonio de su consideración más distinguida

El Jefe de la Sección,

Firma, *Adolfo A. Buylá*.

Madrid, 23 de Mayo de 1913.

*Revista de Fomento Español*, de Barcelona.

12 Abril 1913.

La lamentable situación que experimenta la Clase Media, la castigada por la apariencia social, la oprimida por los de arriba y ridiculizada por los de abajo, y de la que nadie se acuerda poner en salvo su situación, que bien fácil es, ha alcanzando la mayor parte de su salvación y que tanto se hacía desear.

Justo es declarar que á Madrid le ha correspondido esta condecoración humanitaria, siendo la primera que constituye en España la Asociación de la Clase Media



# EMINENCIAS MÉDICAS

NUESTRO CUADRO FACULTATIVO



**Don Diego Soto López.**

Eminente Doctor Especialista en Partos y Enfermedades de la Matriz.—Fundador y Ex Presidente del Colegio de Matronas de esta Corte.—Ex Director de la Maternidad de Jerez y Ex Médico de la de París.

*(Fotografía Biedma.)*



# EMINENCIAS MÉDICAS

NUESTRO CUADRO FACULTATIVO



**Don Pablo Redondo Verges.**

Eminente Doctor de Medicina General.—Ex Jefe Clínico de los Hospitales General y de San Juan de Dios.



**Don Antonio López Espinosa.**

Eminente Doctor Oculista.



**Don Ricardo López Ruiz.**

Eminente Especialista en Enfermedades de Niños.

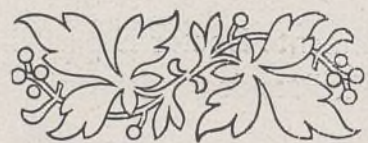

(Fotografías Biedma.)



# Sociedad Nacional de Crédito



Edificio en el que tiene instaladas sus oficinas esta importante Sociedad.

(Fotografía Biedma.)



## Sociedad Nacional de Crédito. - Alcalá, 43. - Madrid.

Algunas de las dependencias de esta importantísima entidad cooperativa de Crédito.

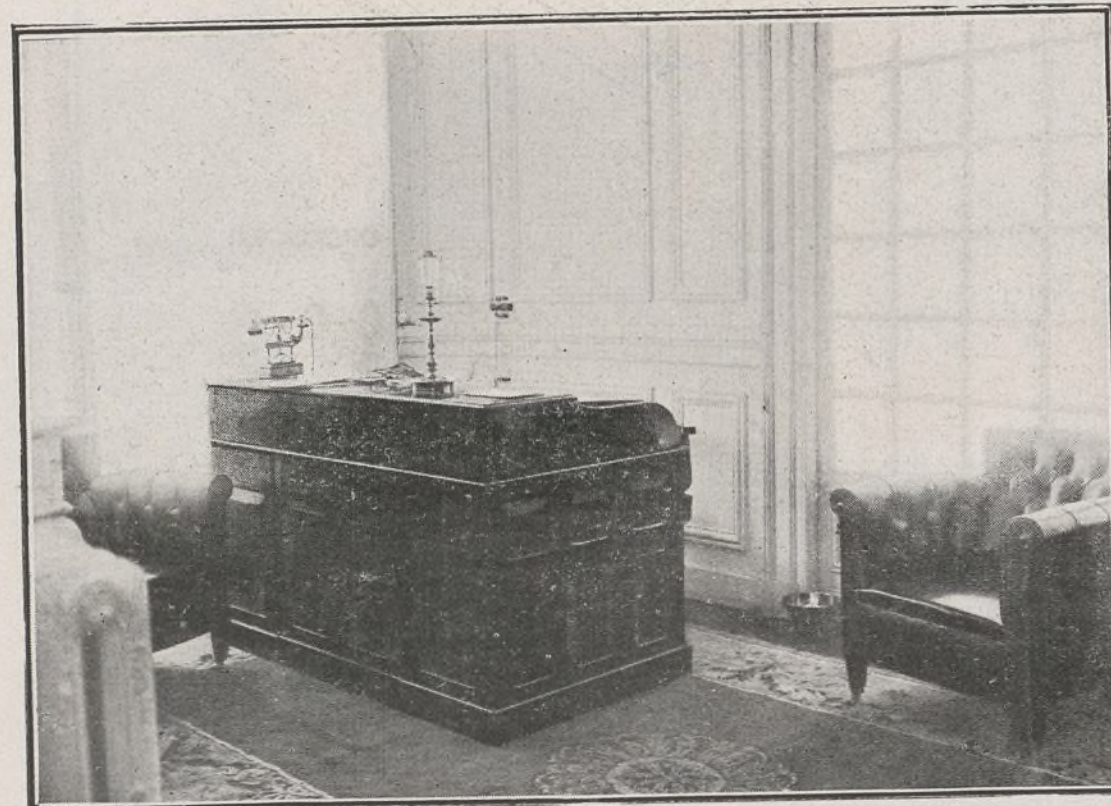

Despacho del señor Gerente.

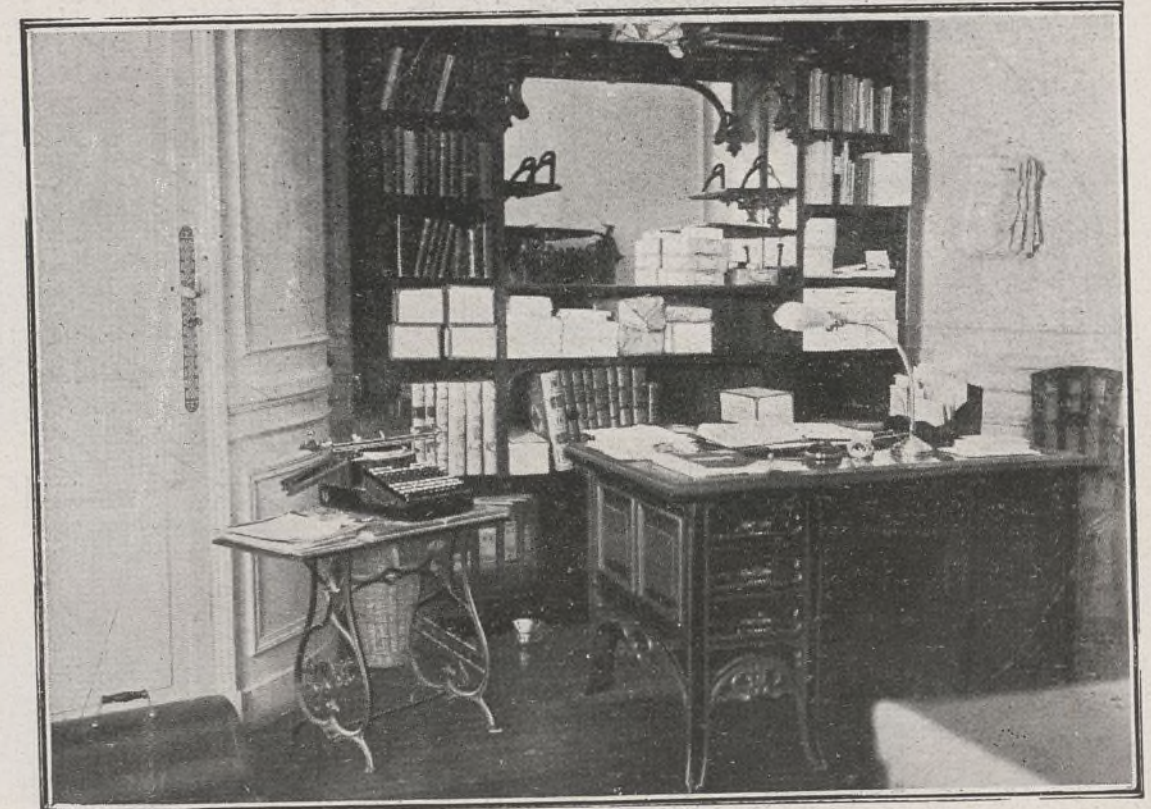

Despacho del señor Secretario.

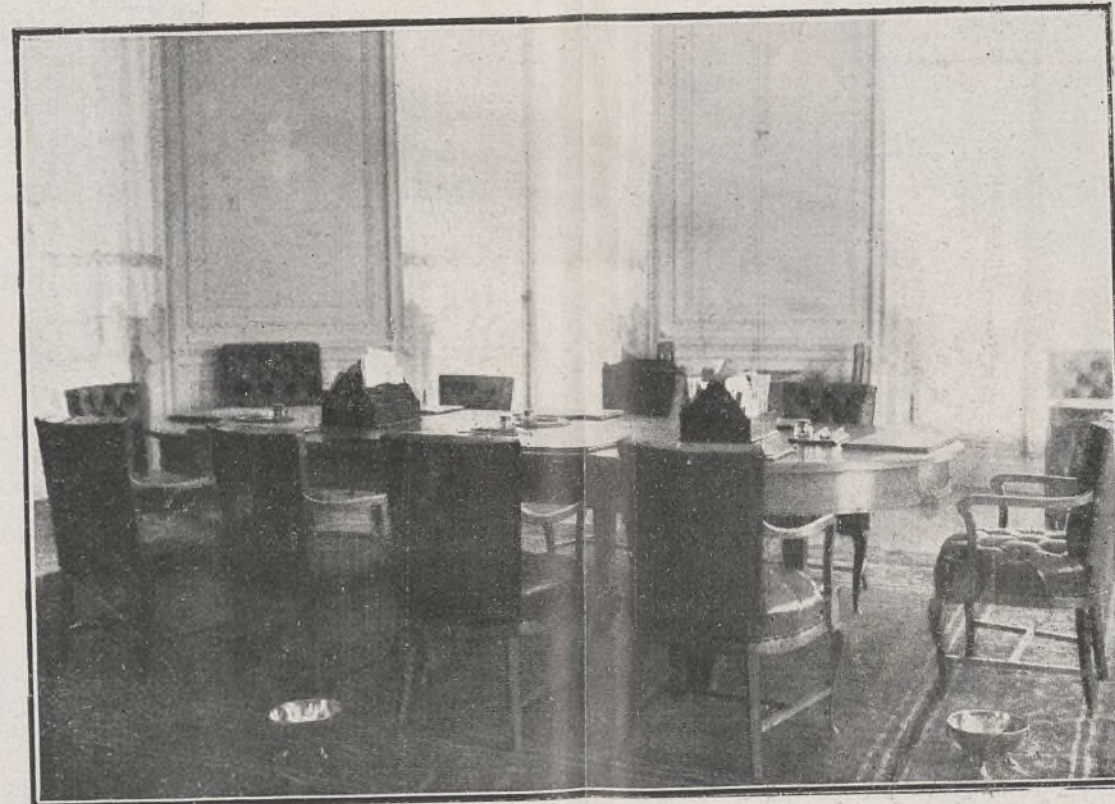

Sala del Consejo de Administración.



Departamento para la Dependencia.



Salón de Recibo.

(Fotografías Biedma.)



# EMINENCIAS FARMACÉUTICAS



Nuestro cuadro  
facultativo.

**Don José Cledera.**

Prestigioso Farmacéutico. Autor de varios específicos  
muy acreditados.

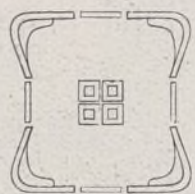

**Don Manuel Llorente.**

Prestigioso Farmacéutico. Autor de varios específicos  
muy apreciados.

*(Fotografías Biedma.)*



# Notables Profesoras en Partos

NUESTRO CUADRO FACULTATIVO



**Doña Ricarda Camacho.**

Acreditada Profesora en Partos de la alta Sociedad.

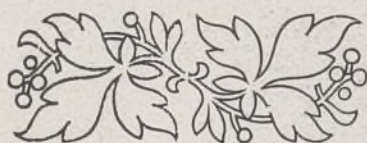

**Doña María Ruiz Aguado.**

Acreditada Profesora en Partos de la alta Sociedad.

*(Fotografías Biedma.)*



# Nuestra Academia de Enseñanza Gratuita

PROFESORES DE FRANCÉS



**Madame Martens.**

Ex Profesora de los Excmos. Sres. Marqueses de Villamarta, Marqueses de las Cuevas del Becerro, Convento de la Doctrina Cristiana y alta Sociedad.



**Monsieur Bartz.**



**Madame Bartz.**

Ex Directores de la Sociedad General de Educación de Burdeos.

*(Fotografías Biedma.)*



para las *Enfermedades* y sus consecuencias, como asimismo para la inutilidad y vejez su *Montepío*, con la denominación de EL AMPARO DEL HOGAR, la que por sus condiciones excepcionales ampara cuantas necesidades experimenta su clase, al par que consideramos muy meritoria la original normalización de su Reglamento y Estatutos.

Nadie ha podido comprender la imperiosa necesidad sentida por una Asociación de esta naturaleza, puesto que no existía ninguna exclusivamente, ni tampoco la gran importancia que tener puede en su vida social; pues la Clase Media, por desgracia la más numerosa de las Clases sociales, no cabe duda pensar está llamada á ser la entidad más importante que existir pueda, después de tener garantizadas las eventualidades, aunque muy lamentables, en la vida de tan desdichada clase.

Elogiamos la nueva y benéfica Asociación EL AMPARO DEL HOGAR, agradeciendo en cuanto vale la atención de remitirnos sus Estatutos, debiendo imitar este ejemplo todas las Capitales de España, reconociendo con imparcialidad el problema que para la Clase Media resuelve, librándola de buscar este amparo en Empresas explotadoras y Sociedades maléficas.

Aún más ha simpatizado su constitución al observar por nuestra parte que se desarrolla *sin bombo ni platillos*, sin auxilio de la Prensa local, que siempre procura toda nueva institución, bien á costa de influencias ó desembolsos. Una acertada dirección, una escrupulosa administración y el serio cumplimiento de sus promesas, dará á EL AMPARO DEL HOGAR, si no hoy, mañana, el crédito y situación envidiosa á que está llamada tener.

De la revista *Banca, Ferrocarriles, Industria y Seguros*.—Madrid.

25 de Abril de 1913.

#### El Amparo del Hogar.

Con este título se ha constituido en esta Corte una Asociación general madrileña de Comercio, Industria, Letras y Artes, sobre las Enfermedades y Montepío, siendo una de sus principales características la de estar creada exclusivamente para la Clase Media, hartamente necesitada, por cierto, de eficaces auxilios, ya que en las luchas sociales de la vida contemporánea es la débil masa que dócilmente viene sufriendo el empuje abrumador de los de arriba hacia abajo y la presión constante del proletariado, que pretende elevarse, aprisionándola así entre dos fuerzas inmensas y contrarias que amenazan destruirla si ella, que ha sido realmente el nexo y el lazo de unión para que la clase baja logre sus reivindicaciones de la elevada, no hace también algo en propio provecho acudiendo á practicar esas mismas reglas que tan buenos resultados dan á quienes las aplican.

Si á esto se añade la carestía de la vida en las gran-

des ciudades, sin que en los sueldos haya habido aumento que la compensé, y se considera que el empleado ó la persona de modesta fortuna puede sufrir quebrantos en su salud ó en la de sus seres más allegados, se comprenderá que tal contrariedad en los hogares de la Clase Media constituye un problema más difícil de resolver que el que acarrearía el mismo fallecimiento del enfermo.

La inmensa mayoría de cuantas instituciones se han fundado de este ramo en España tiende su mano protectora á la clase obrera, pero ninguna hasta la que nos ocupa cayó, sin duda, en la cuenta de que existen otros obreros, aún más desgraciados, conjunto abigarrado y respetable de empleados, dependientes de comercio, ínfimos rentistas y pensionistas, industriales, comerciantes, abogados, militares, etc., de quienes nadie se acuerda para defender sus intereses, no teniendo más salida de sus conflictos económicos que la pignoración de la prenda que concluye por perderse, la limosna á la que su condición social le veda ir, y por último el hambre, la vergüenza y la amargura, que concluyen por engendrar su muerte en un rincón de su morada, ya exhausta de enseres, que fueron vendiéndose poco á poco.

Esta sufrida clase, que no tiene otro elemento de riqueza que sus conocimientos intelectuales, bien adquiridos en la carrera, en la práctica ó en ambas á la vez, tiene como premio á su honradez el castigo de guardar la apariencias social.

Justo es, por tanto, que esa clase pueda hacer frente á una enfermedad, y en caso de funesto desenlace su familia pueda depositar decorosamente su cuerpo y exteriorizar su sentimiento, no sólo en el semblante, sino en el vestido.

Esto es lo que viene á resolver la Asociación de que tratamos, que fundada en cálculos matemáticos sobre la base de enfermedad y mortalidad, resuelve tan difíciles problemas.

Respondiendo á elevadas consideraciones del orden económico-moral y basándose en una laudable previsión, la entidad que nos ocupa tiene también establecido un Montepío que, mediante la cuota mensual de 2 pesetas, socorre al asociado y su familia en los referidos casos, teniendo además, todos los que pertenezcan á la Sociedad, derecho á disfrutar en su día de la Academia de enseñanza gratuita de idiomas para los hijos del asociado, del Sanatorio para estancias y asistencias, del Palacio de Huérfanos y de la Cooperativa general de primeras necesidades, que son proyectos cuya realización persigue esta entidad.

En cuanto al cuadro general facultativo, lo componen verdaderas eminencias en Medicina y Cirugía, figurando en él reputados especialistas.

Conocidos farmacéuticos, dentistas y profesoras en partos están encargados de sus respectivos servicios.

La dirección gerencia corre á cargo de D. Manuel Vázquez Quirós, inteligente Profesor-Perito Mercantil.



Así constituida esta entidad y llevado de este modo á la práctica un laudable pensamiento que ha de redundar principalmente en beneficio de la Clase Media madrileña, es de creer que EL AMPARO DEL HOGAR, que desde los primeros momentos ha merecido una entusiasta y favorable acogida, lleve perfectamente á cabo su misión humanitaria y filantrópica, cooperando eficazmente á la grande obra de redimir á los que, olvidados de la sociedad, trabajan, sufren y sucumben ignorados.

Diario *La Mañana*, 2 Abril 1913.—Madrid.

#### Sociedades Benéficas

### EL AMPARO DEL HOGAR

En la Clase Media se hace de día en día más pavoroso el problema de la existencia.

La remuneración exigua, los múltiples gravámenes, las exigencias sociales y otros muchos factores de igual importancia, contribuyen á que la solución de cien conflictos que constantemente se presentan sea sumamente difícil.

EL AMPARO DEL HOGAR, Asociación General Madrileña de Comercio, Industria, Letras y Artes, se ha creado exclusivamente para facilitar medios de vida á la Clase Media.

Esta Sociedad, domiciliada en la calle de Caballero de Gracia, número 50, suministra á sus Asociados servicios de gran importancia, como la asistencia médico-farmacéutica y dental, subsidio durante la enfermedad, socorros para entierros y lutos, pensiones para inutilidad y vejez, donativos por viudedad, Sanatorios, Palacio de Huérfanos, Academia de Idiomas y labores y Cooperativa general.

Los Asociados están divididos en varias categorías y dotados de un Montepío.

Diario *El Debate*, 19 Abril 1913.—Madrid.

Una necesidad, verdaderamente sentida, ha venido á satisfacer la Asociación EL AMPARO DEL HOGAR. Se ha fundado exclusivamente para la Clase Media, la más castigada y la más sufrida de la sociedad. En esta Asociación tiene el Asociado por una cuota mensual, relativamente nimia, médico, farmacéutico, dentista, socorros en los casos de enfermedad y fallecimientos.

Tiene además un Montepío para socorrer en la inutilidad y vejez, como asimismo donativos de viudedad, y en proyecto la instalación de Academia gratuita de Idiomas, Sanatorio, Palacio de Huérfanos y Cooperativa general de primeras necesidades. Es una obra digna de alabanza.

## TESTIMONIOS DE LEGALIZACIÓN SOCIAL

### GOBIERNO CIVIL

DE  
MADRID

Presentados por duplicado en este Gobierno civil de provincia los Estatutos y Reglamentos por que ha de regirse la Asociación denominada EL AMPARO DEL HOGAR y devuelta una copia reintegrada.

Madrid, 26 de Febrero de 1913.

*El Gobernador.*

### COMISARIA GENERAL

DE  
SEGUROS

Hay un sello cuadrado, de Registro número 444.

Hallándose la Sociedad EL AMPARO DEL HOGAR exceptuada de los preceptos de la Ley de 14 de Mayo de 1908, por estar comprendida en el número 1 de su artículo 3.º, queda únicamente sujeta al cumplimiento, en la parte que á esa entidad afecten, de las obligaciones impuestas por la mencionada Ley y Reglamento para su ejecución de 2 de Febrero de 1912.

Al mismo tiempo participo á usted que, no obstante la concesión anterior, viene obligado á remitir á esta Comisaría en el plazo más breve posible un Certificado del Gobierno civil de esta provincia acreditando hallarse inscrita la Asociación en dicho Centro, á los efectos de la ley de Asociaciones, con el mismo Reglamento presentado en esta Comisaría.

Dios guarde á usted muchos años.

Madrid, 5 de Marzo de 1913.

Firma, *Valentín Gayarre.*

Don Alvaro de Juana y Foncea, Licenciado en Derecho Civil y Canónico y Secretario de la Inspección de Seguridad de esta Corte.

*Certifico:* Que examinado el Registro de Asociaciones que obra en esta Secretaría de mi cargo, aparece inscrita en el mismo, al folio mil trescientos tres, bajo el número de orden dos mil cuatrocientos veinticuatro, la denominada EL

Hay un sello ovalado, que dice «Dirección General de Seguridad».



AMPARO DEL HOGAR, con domicilio en esta Corte, en la calle del Caballero de Gracia, número cincuenta, y que se constituyó legalmente el día veintiocho de Marzo último.

Y para que conste, expido el presente en Madrid á veintidós de Abril de mil novecientos trece.

El Director General de Seguridad,

Firma, Méndez.

Firma, Alvaro de Juana.

## INVENTARIO DE MUEBLES Y EFECTOS

adquiridos para EL AMPARO DEL HOGAR en su fundación

### Mobiliario.

	Pesetas.
<i>Sala de sesiones.</i>	
1 mesa despacho, 5 cajones y bandejas.	80,00
3 sillones tapizados, yute grana. . . . .	75,00
18 sillas      íd.      íd.      íd. . . . .	300,00
<i>Dirección.</i>	
1 mesa despacho, 5 cajones bandejas.	80,00
1 sillón despacho, asiento madera. . . . .	20,00
1 librería, cristales esmerilados, color.	110,00
1 estante grande, de 5 entrepaños. . . . .	20,00
6 sillas inglesas, tapizadas, cuero. . . . .	72,00
<i>Oficinas generales.</i>	
3 mesas despacho de 2 cajones. . . . .	75,00
3 sillas      íd.      asiento grabado. . . . .	16,50
1 estante grande de 5 entrepaños. . . . .	20,00
2      íd.      medianos de 4      íd. . . . .	24,00
<i>Conserjería.</i>	
1 banco inglés, respaldo tallado. . . . .	50,00
1 perchero con luna biselada y metal. . . . .	75,00
<i>Sala de recibo.</i>	
1 sillería inglesa tapizada, cuero. . . . .	200,00
	<hr/>
	1.217,50
<i>Descuento. . . . .</i>	17,50
	<hr/>
VALOR DEL MOBILIARIO. . . . .	1.200,00

### Aparatos eléctricos.

<i>Sala de sesiones.</i>	
2 aparatos, 4 luces, modernista. . . . .	48,00
<i>Dirección.</i>	
1 aparato, 4 luces, modernista. . . . .	13,00
<i>Oficinas.</i>	
1 aparato, 1 luz, globo central. . . . .	4,50
<i>Sala de recibo.</i>	
1 aparato, 4 luces. . . . .	10,00
<i>Conserjería.</i>	
1 aparato, 1 luz, globo central. . . . .	4,00
VALOR DE APARATOS. . . . .	<hr/>
	79,50

### Lámparas de filamento metálico.

8 lámparas de 10 bujías, á 2,60. . . . .	20,80
13      íd.      de 16      íd.      á 2,60. . . . .	33,80
2      íd.      de 25      íd.      á 2,80. . . . .	5,60
2      íd.      de 32      íd.      á 2,80. . . . .	5,60
	<hr/>
	65,80
<i>Descuento 5 por 100. . . . .</i>	3,30
VALOR DE LAS LÁMPARAS. . . . .	<hr/>
	62,50

### Útiles de escritorio.

<i>Sala de sesiones.</i>	
1 escribanía, pie mármol. . . . .	18,00
1 porta-pluma, marfil. . . . .	1,25
1 timbre, metal blanco. . . . .	6,00
<i>Dirección.</i>	
1 escribanía, metal blanco. . . . .	9,00
1 papelera de madera, mesa. . . . .	4,00
1 lápiz, 2 colores. . . . .	0,50
1 frasco goma líquida. . . . .	1,00
<i>Oficinas.</i>	
3 carpetas hule. . . . .	7,50
6 porta-plumas. . . . .	1,25
1 litro tinta negra. . . . .	2,00
4 hojas papel secante. . . . .	1,00
3 tinteros de cristal. . . . .	2,25
3 regleros madera. . . . .	1,50
3 caballetes hierro. . . . .	4,50
VALOR DE ÚTILES DE ESCRITORIO. . . . .	<hr/>
	59,75

### RESUMEN

Mobiliario, según detalle. . . . .	1.200,00
Aparatos eléctricos. . . . .	79,50
Lámparas de F. M. . . . .	62,50
Útiles de escritorio. . . . .	59,75
VALOR DEL INVENTARIO TOTAL. . . . .	<hr/>
	1.401,75
Madrid, 28 Marzo de 1913.	



## Academia de Enseñanza gratuita de Idiomas

DE

## EL AMPARO DEL HOGAR

## REGLAMENTO

ARTÍCULO 1.º El Asociado tendrá derecho al mes de su inscripción que sus hijos de ambos sexos disfruten de los beneficios de Enseñanza (primer proyecto que llevamos á la práctica), siempre que aquél se encuentre al corriente en el pago de sus cuotas mensuales, quedando sin efecto esta enseñanza desde el momento que dejara de satisfacer puntualmente dicha cuota.

ART. 2.º Serán acreedores á esta enseñanza todos los hijos mayores de *doce años* y menores de *veinte* que sepan leer y escribir correctamente.

ART. 3.º El curso de enseñanza comprende desde 1.º de Octubre á 30 de Junio.

ART. 4.º Las clases serán alternas en un principio, quedando establecidas en dos Secciones:

1.ª Lunes, miércoles y viernes para señoritas.

2.ª Martes, jueves y sábado para caballeros, siendo las *horas de las mismas de siete á ocho de la noche*, (alterables).

ART. 5.º Terminado el curso de enseñanza se celebrará un examen en los primeros días del mes de Julio, ante Tribunal nombrado por los mismos Asociados, concediéndose premios, según el merecimiento de cada uno y cumplimiento durante el período de enseñanza. Esta distribución de premios será pública.

ART. 6.º Para ser considerado como alumno, es indispensable sea matriculado con *quince* días de anticipación á la fecha en que deba entrar en las clases, esto siempre que el Asociado llevara un mes de inscrito como tal.

ART. 7.º La matrícula por este concepto se obtiene en Secretaría de las oficinas y horas de *tres á cinco tarde*, siendo su coste de *pesetas 5* por cada alumno matriculado y por una sola vez, pues este ingreso se destina exclusivamente á responder de los gastos de esta Sección de Enseñanza.

ART. 8.º Será de cuenta de los señores Asociados los libros, material de escritura y cuanto corresponda á preliminares de la enseñanza.

ART. 9.º El idioma con que inauguramos nuestra Academia es el *Francés*, para cuyo desempeño están nombrados una reputada Profesora y un acreditado Profesor, ambos de nacionalidad.

ART. 10. Esta Academia de Enseñanza gratuita concede los mismos derechos á la *Dependencia de Comercio*, ó sea á los Asociados en *Suplemento de Inscripción Mercantil*, desde la edad de *doce* años hasta la de *veinticinco*, teniendo los mismos deberes que los anteriores Asociados.

ART. 11. El Alumno se obliga á encontrarse en clase á la hora indicada puntualmente para ellas, no permitiéndose la entrada al que lo pretendiera *después de cinco minutos* de la hora establecida.

## Balance de Situación General de la Asociación Benéfica

## EL AMPARO DEL HOGAR

Cerrado en 31 de Mayo de 1913 (primer trimestre de su fundación).

## ACTIVO

	Pesetas.
Caja.....	199,70
Títulos en Cartera.....	22.700,00
Mobiliario.....	1.342,00
<i>Inscripción social.</i>	
103 Asociados Categoría A, á 7,50.....	772,50
217 Asociados Categoría B, á 5,00.....	1.085,00
65 Asociados Individual, á 3,00.	195,00
73 id. Mercantil, á 3,00.	219,00
381 Asociados Económica Familiar, á 2,50.....	952,50
131 Asociados Económica Individual, á 1,50.....	196,50
	3.420,50
Registro de 970 Asociados, á 0,50.	485,00
	28.147,20

## PASIVO

Capital.....	25.000,00
<i>Acreedores.</i>	
F. F., Madrid.....	800,00
M. H.....	14,00
J. B. & C.º.....	41,00
V. C.....	60,00
F. E.....	11,50
P. y S.....	7,00
M. V.....	250,00
E. V.....	40,00
G. C.....	25,00
	1.248,50
Beneficios.....	1.898,70
	28.147,20

Madrid, 31 de Mayo de 1913.



# Información General de nuestra Administración Social por Marzo, Abril y Mayo PRIMER TRIMESTRE DE SU FUNDACION

## Ingresos

### Suscripción de Títulos de Socio Fundador.—Transferibles y Amortizables, con interés de 5 por 100 anual.

	Pesetas.
Don C. M., poseedor de 10 títulos núm. 1 al 10, de pesetas 50.....	500,00
» R. C., » 10 » 20, » ».....	500,00
» G. H., » 10 » 30, » ».....	500,00
» V. del R., » 10 » 40, » ».....	500,00
» J. M., » 2 » 41 » 42, » ».....	100,00
» R. A., » 2 » 43 » 44, » ».....	100,00
» M. B., » 2 » 45 » 46, » ».....	100,00
Liberación de 46 títulos y recaudación de.....	2.300,00

## Gastos

### Mes de Marzo.

Intereses de 46 Títulos de Socios Fundador, 5 por 100 sobre pts. 2.300.	115,00
Compra de 46 pólizas para dichos Títulos.....	4,60
A Don Balbino Cerrada, alquiler domicilio social, medio mes Marzo	95,00
» » documento contrato inquilinato.....	5,20
» Mateos Las Heras, por cinco mil impresos de Administración.....	60,00
» Electra. Contrato por título eléctrico.....	5,30
» M. Guiseris, por un sello de cautehouc «Asociación».....	3,50
» F. Frutos, por primer plazo mobiliario general.....	400,00
» B. Sacristán, por su factura de aparatos eléctricos.....	80,00
» F. Garrido, » lámparas eléctricas.....	62,50
» M. Vila, por instalación eléctrica y mano de obra.....	36,00
» B. Sacristán, por varios aparatos eléctricos pequeños.....	23,00
» S. Moreda, por copia a máquina de 3 documentación social.....	67,50
Comisaría General de Seguros. Papel sellado para Excepción.....	1,10
Gobierno Civil. Papel sellado para inscripción Social.....	12,00
» » póliza, por constitución Junta Directiva.....	2,00
Compra: 10 metros tela para anuncio preventivo balcones.....	7,50
A E. Vega, por pintar a dos colores dicha muestra.....	10,00
Compra: 3 centaveros para oficinas generales.....	1,95
» » 4 escupidores para oficinas generales.....	3,00
» » de sobres. Lápices, papel, carnet memoria y otros.....	15,10
A mozos, varias gratificaciones por traer aparatos, muebles, etc.....	6,00
Al Conserje. Sueldo de seis días extraordinari s.....	6,00

### Mes de Abril.

A Balbino Cerrada, por alquiler domicilio Social, Abril.....	190,00
» F. Fernández, por un mostrador para oficinas generales.....	75,00
» » arreglo de dicho mostrador.....	5,00
» F. Garrido, por dos lámparas eléctricas.....	5,30
» C. Mareos, por pintar un mostrador imitación caoba.....	12,00
Suma y sigue.....	287,30

**NOTA.** Tenemos á disposición de nuestros Socios Fundadores y señores asociados cuantos comprobantes constituyen el importe de los gastos, como asimismo nos consideraremos muy honrados al consultarnos cualquier aclaración administrativa y en general de carácter social; pues en previsión que ocurriera este caso y sólo fuera conocido por la persona que lo solicitara, publicaremos en nuestros números sucesivos de esta Revista el motivo de su solicitud y nuestra contestación aclaratoria para conocimiento general.

	Pesetas.
Sumas anteriores.....	287,30
A Balbino Cerrada, por su factura de útiles de escritorio.....	59,00
» Mateos Las Heras, por impresos generales de la Asociación.....	261,20
» J. Blas & C.º, por 500 Títulos de Socios Fundadores.....	125,00
» M. Guiseris, por una placa esmalte para las oficinas.....	8,00
» » varios sellos de cautehouc.....	7,75
» M. Vila, colocación y material de dos brazos eléctricos.....	5,00
» A B C, publicación de cuatro anuncios social.....	17,25
Dirección General de Seguridad. Solicitud de existencia legal social.	3,00
» » Reintegro autorización existencia legal social.....	1,50
A Electra. Consumo electricidad por Marzo.....	10,50
Por un plumero para limpieza.....	0,75
» dos marcos para fotografía acto constitución social.....	5,10
» » cristales para dos marcos acto constitución social.....	1,00
» cuatro portalamparas para aparatos oficinas.....	2,20
» gastos en varias conferencias con Doctores en Medicina.....	11,00
» » por conferencias con el Presidente del C. de M.....	5,00
A S. Moreda, por varios trabajos a máquina de escribir.....	2,10
Por papel y varios útiles de Administración.....	13,40
Al Conserje. Sueldo por el mes de Abril.....	25,00
» un par de puños y cuello de goma.....	2,25
Gratificación mensual a la portería domicilio social.....	5,00
» » al sereno.....	2,00
Limpieza general del domicilio social por instalación Marzo.....	7,50
» » cuatro veces domicilio social por Abril.....	5,00
	872,80
<b>Mes de Mayo.</b>	
A Balbino Cerrada, por alquiler domicilio social Mayo.....	190,00
Compra cuatro frascos pintura, renovación muestra.....	5,50
A E. Vega, por pintar a dos colores dicha muestra (reparación).....	3,00
Compra de varios útiles de escritorio.....	5,00
» sellos de Correos.....	0,85
El Liberal. por un anuncio social.....	1,00
IMPORTE DE LOS GASTOS HASTA 31 MAYO 1913.....	205,35
	2.100,30
<b>INSCRIPCIÓN SOCIAL</b>	
103 asociados a categoría A.....	772,50
217 id. id. B.....	5,00
» » individual.....	1.085,00
65 id. id. a mercantil.....	3,00
73 id. id. a especial económica «Familiar».....	3,00
381 id. id. » «Individual».....	219,00
131 id. id. ».....	2,50
970 Derechos de Registro Social.....	1,50
» ».....	0,50
VALOR DE NUESTRA CARTERA SOCIAL.....	485,00
	3.905,50



# A Equitativa

DOS

ESTADOS UNIDOS DO BRAZIL

Sociedad Mutua de Seguros sobre la Vida.

Dirección general para España: ALCALA, 73

MADRID

Seguros de vida entera.

Seguros dotales y de pagos limitados.

Rentas vitalicias.

Seguros de vida con sorteo semestral en metálico

Con una de estas pólizas se puede constituir un capital, garantizar el porvenir de la familia y la posibilidad de recibir cada semestre, en metálico, el importe total de la póliza.

# HERNIAS

Alivio inmediato y curación radical.

SOLDADURA AUTOGENA

La unión sólida, en sí mismos, de los bordes del anillo, sin intervención extraña y sin distinguirse que se ha verificado, se efectúa con las creaciones Ramón, **Prototipo del tratamiento no operatorio**. Por su éxito colosal é indiscutible en millares de quebrados, el autor, especialista D. Pedro Ramón, director del **Instituto Español de Ortopedia Abdominal**, goza de fama mundial. Pídase gratis: **Faro luminoso para los enfermos**.

CARMEN, 38, piso 1.º, BARCELONA

# DOMINGO ALVAREZ

TALLER MECÁNICO

Bicicletas, Motocicletas y toda clase de Accesorios

Lealtad, 20; Alfonso XII, 24, y Juan de Mena, 16, Madrid.

EL CABALLO DE ACERO

ALQUILER DE BICICLETAS Y MOTOCICLETAS

Enseñanza completa: 12 PESETAS

# JULIO GALLEGÓ

:: PINTOR DECORADOR ::

Calatrava, n.º 35

# EL AMPARO DEL HOGAR

Asociación General Madrileña de Comercio, Industria, Letras y Artes, sobre las Enfermedades y Montepío.—Primera que se constituye en España dentro de sus condiciones generales, creada expresamente para la Clase Media.

Domicilio social: Jorge Juan, núm. 28, Madrid.

Autorizada por el Gobierno civil de esta provincia en 26 de Febrero de 1913.

Exceptuada de los preceptos de la Ley de 14 de Mayo de 1908 por la Comisaría General de Seguros.

Inscrita en el Registro de Asociaciones Benéficas del Instituto de Reformas Sociales.

## PROBLEMAS QUE RESUELVE

### SECCIÓN DE ENFERMEDADES

Asistencia Médica-Farmacéutica-Dental (Beneficio Familiar).

SUBSIDIO Durante la enfermedad.

SOCORROS Para entierro y lutos.

### SECCIÓN DE MONTEPÍO

PENSIÓNES Por Inutilidad y Vejez.

DONATIVOS Por Viudedad.

Primera Clase.		Segunda Clase.		Sección Especial Económica.	
Categoría A Familiar,	ptas. 7,50 mes.	Categoría Individual,	ptas. 3,00 mes.	Categoría Familiar,	ptas. 2,50 mes.
» B » »	5,00 »	» Mercantil, »	3,00 »	» Individual, »	1,50 »

Todo Asociado tiene derecho á la asistencia Médica-Farmacéutica durante la enfermedad de sus hijos, desde su nacimiento, á partir del primer día de su inscripción como Asociado.

Imp. Martínez de Velasco y C.ª - Pizarro, 15. - Madrid.



# Sociedad Nacional de Crédito

43, Alcalá, 43. - Madrid.

(PALACIO DE LA UNIÓN Y EL FENIX ESPAÑOL)

Todos los valores cotizables en Bolsa están sujetos á alternativas que producen la consiguiente intranquilidad y pérdidas para el capitalista. Basta observar la situación actual; el dinero huye de tales inversiones y busca las que, como la ofrecida por la **Nacional de Crédito**, son firmes, invariables y productivas.

Nuestros folletos, que entregamos gratis, contienen detalles para el capitalista que desee estudiar la forma y conveniencia de inversión de su dinero.

Capital suscripto en el día de hoy: Pesetas **3.600.000**

(Tercer ejercicio social.)

EL DIVIDENDO REPARTIDO EN 1912 FUE DE

Seis y medio por ciento, libre de todo descuento.

Caja de Ahorros.—Cuentas corrientes con interés, á convenir. —Agencias de contratación: admitimos el encargo, como intermediarios, de compra y venta de fincas

## LA CANTÁBRICA

ASOCIACIONES DE SEGUROS MUTUOS

Inscripta y aprobada de Real orden, vigilada é inspeccionada por el Estado, habiendo, con arreglo á la Ley de 14 de Mayo de 1908,

CONSTITUIDO EL DEPÓSITO DE GARANTÍA A DISPOSICIÓN DEL MINISTRO DE FOMENTO

**Domicilio social: MADRID, Marqués del Duero, 10**

Todo asociado de LA CANTÁBRICA puede conseguir en pocos años la resolución de uno de estos problemas:

Rentas Vitalicias.

Dote para los hijos.

Retiro para la vejez.

Capital para establecerse.

Capital para el obrero.

Entregas desde cinco pesetas al mes, durante diez años solamente.

En caso de muerte, una **Caja de Contraseguro** (cuya cuota va incluida en la del Seguro) responde según los casos:

1.º A devolver al Asociado las cantidades entregadas por cuotas.

2.º Continuar pagando á la **Caja de Seguro**, á favor del Beneficiario y en sustitución del Asociado fallecido, las cuotas que debiera pagar aquél hasta el vencimiento de la Agrupación.

Autorizado por la Comisaría General de Seguros, con fecha 3 de Marzo de 1913.



# COMPañIA COLONIAL

FUNDADA EN 1854

MADRID

PROVEEDORES DE LA REAL CASA

## GRAN FABRICA DE CHOCOLATES

movida á vapor con maquinaria últimos adelantos en Pinto (próximo á Madrid).

50 medallas y recompensas en las Exposiciones Universales  
é Internacionales.

Cafés de todas las procedencias. ☛ Tostados en grano y molido.

IMPORTACION DIRECTA

*TES SUPERIORES*

Importados directamente de China.

Tapiocas de primera calidad por importación directa.

VENTAS AL POR MAYOR Y MENOR

CASA CENTRAL.... Calle Mayor, 18 y 20, Madrid.  
SUCURSALES..... } Calle de la Montera, 8, Madrid.  
                                  } Plaza de Urquinaona, 1, Barcelona.

EXPORTACION