

6-240*-47

g

~~13~~

192

Nº 38 9 1

AYUNTAMIENTO DE MADRID

Negociado de

Cusandre

CLASE

Expediente *incoado* por la
Sociedad "Gas Madrid", interesando li-
cencia para construir un edificio industrial en
terreno de esta Sociedad, con fachada a la ca-
lle del Gasometro.



MEMORIA SOBRE UNA CENTRAL DE MEDIDA Y EMISIÓN DEL GAS.-

Objeto del edificio que se describe en este proyecto.-

En el plan general de reformas de esta Fábrica, una parte, la principal, se ha llevado a cabo; tales han sido la construcción de la Batería nº 1 para destilación de la hulla y el tratamiento y depuración del gas. En líneas generales, todo lo proyectado.

El proyecto general, tiene por base la fácil ampliación de elementos para que paulatinamente y conforme a las necesidades, pueda llevarse la fabricación a una producción diaria proporcional a la superficie que dispone la Sociedad. Esta capacidad máxima es de 300.000 m³ diarios a base de destilación pirogenada y que puede ser aumentada en unos 100.000 m³, o sea, en total 400.000 m³ por la fabricación de gas azul carburado a base de cok de la producción normal.

El emplazamiento de la primera batería moderna, ha sido en forma de poderse ir colocando paralelamente otras idénticas o parecidas, hasta llegar a aquella producción. En la sala de extractoras y lavado de gas, caben con toda amplitud aparatos para tratar una fabricación de 300.000 m³ de gas y la depuración química puede ampliarse en igual forma.

Próximos a terminar la reforma de la red, a base de la instalación de una arteria a alta presión capaz de alimentar sectores de la población con una capacidad de emisión superior a 100.000 m³ al día, se trata ahora de instalar en la Fábrica la central de compresión para servicio de la misma. El edificio cuyo proyecto sometemos a la aprobación del Excmo. Ayuntamiento, está destinado principalmente a ese objeto, aunque siendo muy deficientes otras instalaciones actuales, trata-

AYUNTAMIENTO DE MADRID

Artículo 1.º

En el Plan General de ordenación de este distrito, una parte, la principal, se ha fijado a saber: hacer pasar al río la construcción de la fábrica de I para explotación de la fuerza y el tratamiento y distribución del gas. En líneas generales, todo lo propuesto.

El proyecto general, tiene por base la explotación de las aguas para que satisficiera y contuviera a las necesidades, puesto que la explotación a una producción diaria proporcional a la capacidad que dispone la fábrica. Esta capacidad mínima es de 100.000 m³ de agua a base de explotación diurna y que puede ser aumentada en unos 100.000 m³, o sea, en total 200.000 m³ por la explotación de un canal construido a base de la producción normal.

El aprovechamiento de la potencia de esta fábrica, se hará en forma de bombeo en caso de necesidad para otros usos de bombeo y para, desde luego, a aquella producción. En la sala de extracción y lavado de los gases con toda aplicación oportuna para tratar los gases.

Con un coste de 200.000 m³ de gas y la explotación anual que ampliasen en forma.

Deberá a tenerse en cuenta de la red, a base de la explotación de las aguas y otra cuestión para el suministro de agua de la población con una capacidad de explotación superior a 100.000 m³ al día, se trata ahora de instalar en la fábrica la central de explotación para servicio de la ciudad. El edificio para producir electricidad a la fábrica, está destinado principalmente a ese objeto, aunque también sea conveniente otras instalaciones técnicas, tales

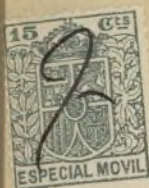

mos de aprovechar, dando al mismo mayores proporciones que las que ahora requiere la instalación de compresión, destinando el resto a ampliaciones futuras de esta y a centralizar en él los contadores de fabricación, las llaves de entrada a los gasómetros, las de salida de estos, y los reguladores de emisión a baja presión en forma tal, que el personal destinado a este servicio pueda sin salir del mismo, conocer todos los datos principales de la producción y emisión, las existencias de almacenamiento en gasómetros, valiéndose para ello de aparatos que en momento oportuno describiremos; dispondrá, además, de servicio telefónico con el exterior, para que en todo momento pueda regular las presiones en todos los puntos de la población.

Situación del edificio.— Como se indica en los planos, el edificio, ocupando una superficie de 13,18 x 53,52 m², va adosado a la línea de cierre de la calle del Gasómetro. Una de sus esquinas queda, como se vé en el plano de emplazamiento a 88 mts. mas o menos que la Ronda de Toledo. Los terrenos destinados a este edificio están actualmente destinados a Taller de Productos Refractarios, que en parte desaparecen momentáneamente, ya que es idea de "Gas - Madrid" S.A. instalarnos en otro dentro del mismo solar.

Edificio.— Como se indica en los planos que constituyen este proyecto, el edificio destinado a sala de emisión y contadores consta de sótano y un piso general. El sótano tendrá hasta el piso de la sala una altura de 4,50 mts. y en él se instalarán todas las tuberías de servicio. En su frente principal y para la debida ventilación se colocarán 10 ventanales. Estarán enlazados los dos pisos por una amplia escalera. El piso principal de la sala estará a 2,27 mts. de la rasante del piso de la fábrica y tendrá acceso tambien por amplia escalera.

Cimentación.— Hasta la rasante del piso de la fábrica los muros serán de mampostería con mortero de cemento, prolongándose estos hasta llegar al firme clásico de roca, sobre la que se colocará una solera de hormigón en forma y dimensiones tales que la presión por c/m² de superficie que sobre ella actue, no sea mayor de un Kg.

nos de aprovechar, dando al mismo mayor proporción que las que
se requiere la instalación de conductos, teniendo en cuenta a
planchas fijas de esta y a cambiarlas en el los conductores de
fabricación, las llaves de entrada a los conductores, las de salida
de estos, y los reguladores de emisión a baja presión en forma tal,
que el personal destinado a este servicio pueda sin perjuicio del mismo,
conocer todos los datos principales de la producción y emisión, las
existencias de almacenamiento en tanques, válvulas para ello de
aparatos que en momento oportuno desahucien; disponiendo, además,
de servicio telefónico con el exterior, para que en todo momento pueda
regular las presiones en todos los puntos de la instalación.

Situación del edificio. - Como se indica en los planos, el

edificio, ocupando una superficie de 12,18 x 58,52 m², se sitúa a
la línea de cierre de la calle del Gasómetro. Una de sus esquinas
queda, como se ve en el plano de emplazamiento a 28 mts. mas o menos
que la línea de Toledo. Los terrenos destinados a este edificio se-
rán actualmente destinados a Taller de Productos Refractarios, que en
parte demarcará momentáneamente, ya que se lea de "Gas - Madrid" S.A.
instalados en otro edificio del mismo solar.

Edificio. - Como se indica en los planos que acompaña-

con este proyecto, el edificio destinado a sala de emisión y control
se comete de altura y un piso general. El edificio tendrá hasta el pi-
so de la cubierta altura de 4,30 mts. y en él se instalarán todos los
tuberías de servicio. En su frente principal y para la debida ventila-
ción se colocarán 10 ventiladores. Habrá enlanchos los dos pisos por
una única escalera. El piso principal de la sala estará a 2,27 mts.
de la rasante del piso de la fábrica y tendrá acceso también por amplia
escalera.

Plantación. - Hasta la rasante del piso de la fábrica

los muros serán de mampostería con mortero de cemento, prolongándose
estos hasta llegar al firme exterior de roca, sobre la que se colocará
una solera de hormigón en forma y dimensiones tales que la presión
por el de superficie que sobre ella se ejerza no sea mayor de 1 kg.





Muros.— La fachada principal y las dos laterales serán de ladrillo cerámico aparejado en forma que aquel quede visible y la fachada que dá a la calle del Gasómetro será de mampostería revocada de cemento. Los espesores van acotados en los planos. Por los muros de fachada principales, correrá una vía sobre viga de perfil doble T normal, por donde correrá un puente grúa movido a mano capaz para 5.000 Kgs. de carga útil y probado con 7.500 Kgs. de peso.

Este puente grúa servirá para montaje de todos los aparatos que se han de instalar en el edificio.

La cubierta consistirá en armaduras metálicas con cubierta de hierro laminado y cabios de madera, sobre los que se colocará un entarimado que reciba después la teja plana. Todas las salidas de agua de los canalones irán a parar al servicio de alcantarillado del interior de la fábrica, enlazado a la red general de la población.

Como se vé en los planos de este proyecto, la ventilación está establecida con exceso. Todos los ventanales serán de armadura metálica y mas de la mitad de su superficie podrá ser abierta. En la parte alta y en los muros laterales quedan dos grandes círculos, también con ventanales giratorios.

Los muros irán revocados interiormente con estuco a la catalana, imitando piedra de Novelda, llevando en la parte inferior un friso de azulejos de dos metros de altura. El piso irá solado con baldosín catalán de 14 x 28 c/m, combinado con alambrilla de mosaico Nolla.

En el interior del edificio irán instalados los aparatos que indicamos a continuación:

Dos compresores rotatorios, tipo Root A, movidos cada uno independientemente por máquina de vapor vertical de 74 HP., a 9 atmósferas, situadas en la misma bancada de aquellos. La capacidad de estos compresores será de 3.500 m³ hora. Irán colocados sobre robustos macizos de fábrica que arrancarán desde el firme del terreno, haciendo estas bases de las dimensiones necesarias para el día de mañana poder instalar sobre las mismas, compresores de doble capacidad. Quedará preparada la estación compresora a otros

Montaje de la fachada principal y las dos laterales según

de la fachada principal y las dos laterales según el proyecto. Las fachadas principales y las dos laterales se montarán en forma que quede visible y la fachada que da a la calle del Gendarme será de mampostería revocada de cemento. Los espesores van acotados en los planos. Por los muros de la fachada principal, correrá una viga sobre viga de perfil doble T normal, por donde correrá un puente grúa movido a mano capaz para 8.000 Kgs. de carga útil y probado con 7.200 Kgs. de peso.

Este puente grúa servirá para montaje de todos los aparatos que se han de instalar en el edificio.

La cubierta consistirá en armaduras metálicas con contras de hierro laminado y capiteles de madera, sobre los que se colocará un entablado que reciba después la teja plana. Todas las salidas de agua de los cañanones irán a parar al servicio de alcantarillado del interior de la fábrica, enviando a la red general de la población. Como se ve en los planos de este proyecto, la ventilación está establecida con exceso. Todos los ventanales serán de estructura metálica y más de la mitad de su superficie podrá ser abierta. En la parte alta y en los muros laterales quedan dos grandes aberturas, también con ventanales giratorios.

Los muros irán revocados interiormente con estuco a la catalana, imitando piedra de Novelda, llevando en la parte inferior un foso de aguas de dos metros de altura. El piso irá acabado con baldosa catalana de 14 x 22 cm, combinado con alfombra de mosaico.

En el interior del edificio irán instalados los aparatos

que se indican a continuación:

Los compresores rotatorios, tipo Root A, movidos cada uno independientemente por máquina de vapor vertical de 74 HP., a 9 revoluciones, situadas en la misma planta de aguas. La capacidad de estos compresores será de 2.500 m³ hora. Irán colocados sobre los bastos metálicos de fábrica que avanzarán desde el firme del terreno, haciendo estas bases de las dimensiones necesarias para el día de mañana poder instalar sobre las mismas, compresores de doble capacidad.

dos aparatos mas B, de manera que se podrá alcanzar un máximo de 28.000 m/c por hora, haciendo tomas que tambien quedarán preparadas en diversas emisiones.

Cada compresor irá provisto de válvula de seguridad y válvula de arranque W, y cada máquina de vapor, de su correspondiente regulador C.

Una disposición Venturi, V, acoplada a un contador integrador, L, permitirá comprobar constantemente el número de metros cúbicos emitidos por intermedio de la estación de compresión.

Las tuberías de conducción del vapor O, se instalarán con las debidas precauciones, y provistas del sislemiento conveniente para disminuir todo lo posible las condensaciones, así como de los purgadores necesarios.

Las tuberías de escape P, conducirán éste al aire libre por encima del edificio.

Se instalará así mismo, un regulador de seguridad Q, para la aspiración de los compresores, una válvula de retención W, y otra, I, de by-pass automático, para caso de detención de los compresores.

Esta instalación ocupará la parte central de la nave. A la derecha (mirando de frente al edificio) se instalarán los reguladores de emisión, que serán del tipo automático, para emitir el gas a presión normal. Los designados con la letra J son para instalar en tubería de 300 m/m de diámetro, y corresponden a las secciones denominadas Norte, Segovia, Toledo, Puerta del Sol, Atocha y Valencia y por la K, las que van en tuberías de 300 m/m de diámetro, que son Peñuelas y Andalucía, quedando reservada, como ya se ha dicho, la de Salamanca para emisión a alta presión.

Todas las emisiones irán provistas de un contador tipo Venturi y del by-pass para caso de avería en los reguladores. Provisionalmente se unirá el colector general de los reguladores de emisión con el procedente de los gasómetros en la forma que indica el plano, haciendo en su día la unión por puntos distintos en aquél.

Los aparatos mas B, de manera que se podrá elevar un máximo de 25.000 m³ por hora, haciendo todas las pruebas necesarias en diversas condiciones.

Cada compresor será provisto de válvula de seguridad y válvula de escape W, y cada máquina de vapor, de su correspondiente regulador C.

Una Emisión Venturi, accionada a un contador inferior, permitirá comprobar constantemente el número de metros cúbicos emitidos por intervalo de la escala de compresión.

Las tuberías de conducción del vapor G, se instalarán con las debidas precauciones, y provisiones del aislamiento conveniente para disminuir todo lo posible las condensaciones, así como de los puntos necesarios.

Las tuberías de escape F, conducirán directamente al exterior por encima del edificio.

Se instalará así mismo, un regulador de seguridad G, para la regulación de los compresores, una válvula de retención W, y otra, I, de by-pass automática, para caso de obstrucción de los conductos.

Esta instalación deberá ser puesta a punto en la obra.

A la derecha (mirando de frente al edificio) se instalarán los reguladores de emisión, que serán del tipo automático, para emitir el gas a presión normal. Los reguladores con la letra J son para instalar en tuberías de 300 m³ de diámetro, y corresponden a las necesidades de las plantas Norte, Sur, Oeste, Tronco del Sur, Norte y Venturi y por la B, las que van en tuberías de 300 m³ de diámetro, que son Venturi y Andaluza, quedando reservada, como ya se dijo, la de Almería para emisión a alta presión.

Todas las emisiones serán provisionales de un contador tipo Venturi y del by-pass para caso de avería en los reguladores. Provisionalmente se unirá el colector general de los reguladores de emisión con el procedente de los conductos en la forma que indica el plano, haciendo en su día la unión por puntos distintos en cada uno.



S-MADRID. S. A.

PROYECTO

*PARA CONSTRUCCION DE UN EDIFICIO
DESTINADO A SALA DE EMISION
Y CONTADORES.*

Escala de 1:100.

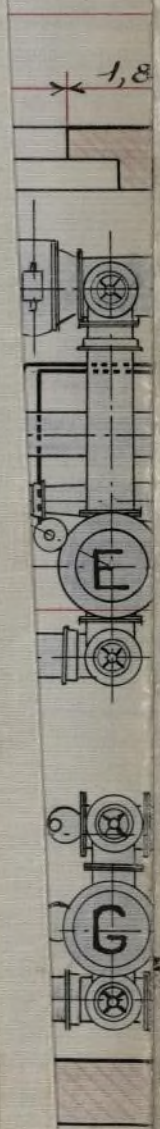

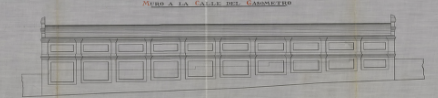
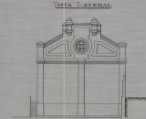
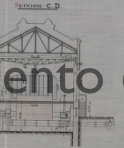
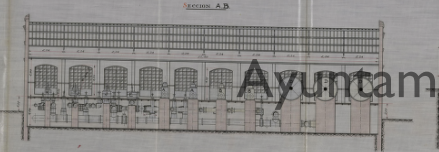
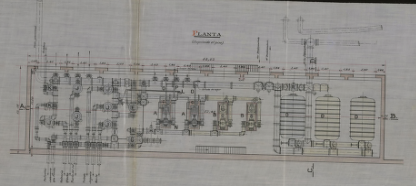

Hecho en el Madrid de 1897
El arquitecto
Don Juan de Dios Bernal

AYUNTAMIENTO DE MADRID
CASA DEL CASOMETRO

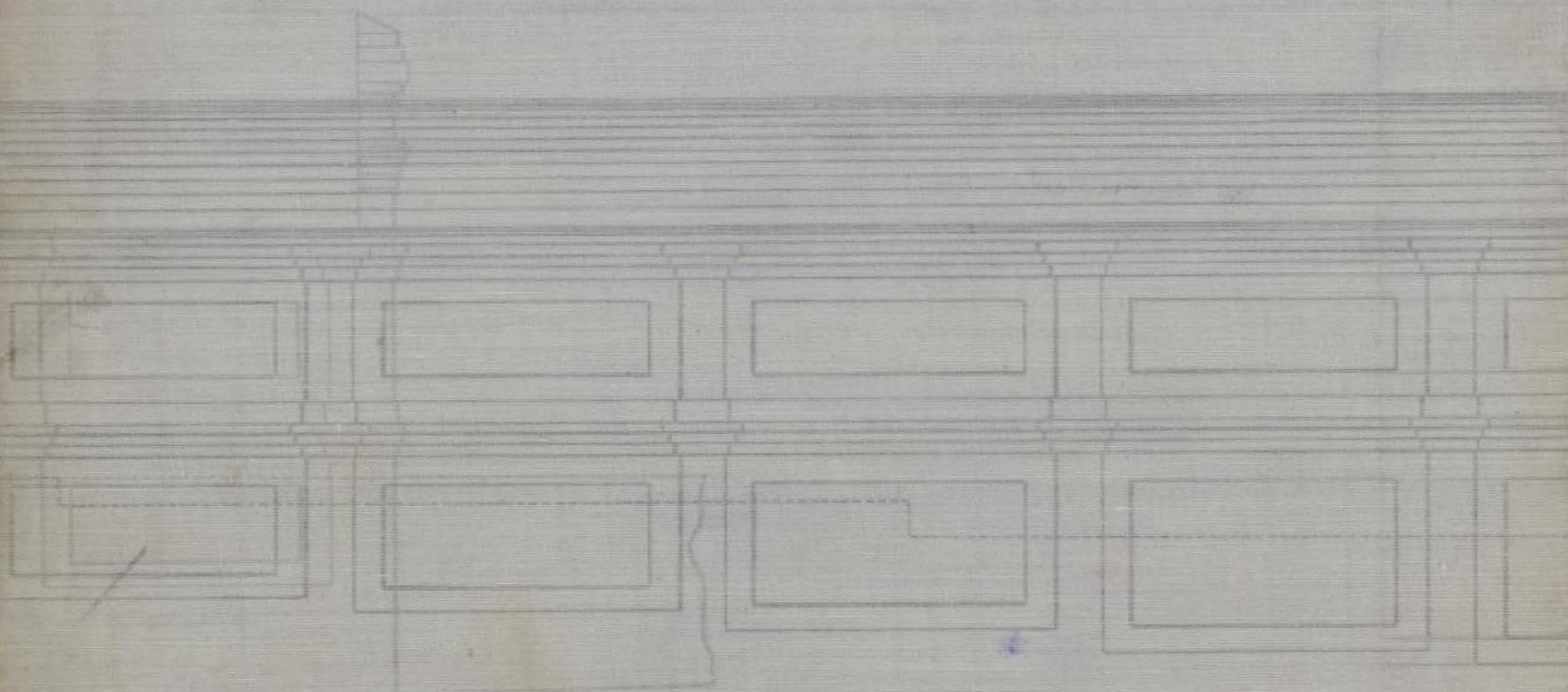

Director General de
El Inventario
Madrid 18 de 11

RID, S.A.



587-4-928
M-928
G-1-928

Excmo. Señor :

Tenemos el honor de remitir adjunto planos y memoria del edificio que proyectamos construir y maquinaria que instalaremos, para disponer de una moderna Sala de medida y emisión de Gas.

El edificio asentará parcialmente en el muro de cierre de la calle del Gasómetro, conservándose en esta calle la línea actual, siendo solo necesario establecer una valla ocupando la acera para colocación de andamiajes y previsión contra accidentes.

Las obras se llevarán a cabo bajo la dirección del Ingeniero Industrial que suscribe.

Dada la importancia y conveniencia de estas reformas para la buena prestación del servicio público que realizamos, nos permitimos rogar a V.E. tenga a bien otorgarnos con rapidez la oportuna autorización a fin de dar comienzo a los trabajos lo antes posible.

Dios guarde a V.E. muchos años.

Madrid, 3 de Febrero de 1928,

GAS MADRID, S. A.

[Handwritten signature]
DIRECTOR GENERAL

Excmo. Señor ALCALDE PRESIDENTE DEL AYUNTAMIENTO DE MADRID.

Pueblo 1174

Valle 132

Pags 220's

Valle 112

Construir edificio industrial

JUNTA CONSULTIVA MUNICIPAL DE OBRAS

ADSCRIPCIÓN DE INSTANCIAS

Nº 857

Pase al primer arquitecto Municipal
de la 3ª Sección de Ensayos del Ensayo

Madrid 3 de Febrero de 1928

M. Vocal Secretario,

P. Moh



EXCMO. SR.

Por lo que a esta Sección se refiere no hay inconveniente en que se conceda la licencia de obra que se solicita siempre que estas se realicen bajo la dirección facultativa y con sujeción a lo que disponen las ordenanzas municipales.

Derechos: obras de nueva planta de 1.410,78 mts. cda

Ley del Timbre: caso primero con superficie de 705,39 mts

Ocupación vía pública con valla de 108 metros cuadrados.

Madrid 4 de Febrero de 1928

EL ARQUITECTO DE LA TERCERA SECCIÓN DE ENSANCHE.

Juan J. J. J.



P. Ma

9



AYUNTAMIENTO DE MADRID

RESIDENCIA

Madrid 13 de Febrero 28.

Informe el ramo de aguas potables y residuarias
el Ingeniero Industrial.

[Firma]

368

6792



42
188.

Excmo. Sr.:

Por lo que respecta a este servicio, no encuentro inconveniente en que se conceda la licencia solicitada para la finca objeto de este expediente siempre que al construir la red de desagües se cumplan las prescripciones de las Ordenanzas Municipales vigentes.

Madrid 15 de Febrero de 1928.

EL ARQUITECTO DIRECTOR,



[Firma]

Pongo el honor de informar a
V.E. que por esta Dirección no hay.

Ayuntamiento de Madrid

inconveniente en que se lleve
a cabo las obras solicitadas con
arreglo al proyecto facultativo
que se acompaña.

Wm. L. Brown

El Ingeniero Director

Amato colossus

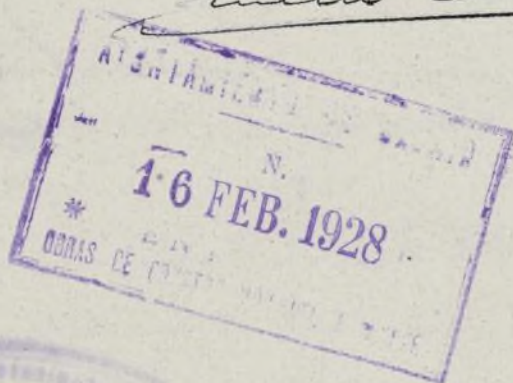

20. Februar 28.

Informe el Regiristo 3rd con respecto a la
distria que se proyecta establecer.

B. J. Del Sr. Secretario
El Oficial Mayor

El Oficial Encargado

23-Febrero-1978.

Pare a informe del Sr. Ay
tecto Lefe de Frederick.



368
6792

Excmo. Señor

Examinados los planos y memorias que se acompañan así como sus antecedentes, el que suscribe no encuentra inconveniente en acceder a lo solicitado.

Madrid 27 Febrero 1928.

El Arquitecto Director

Santero

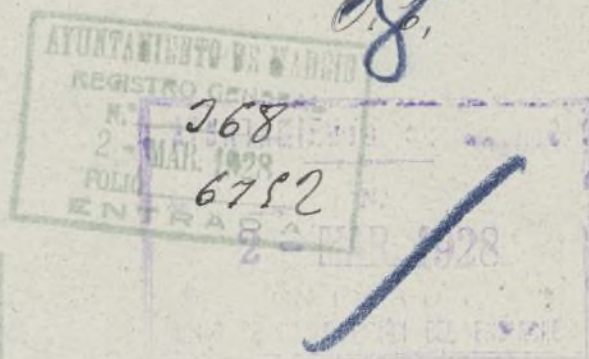
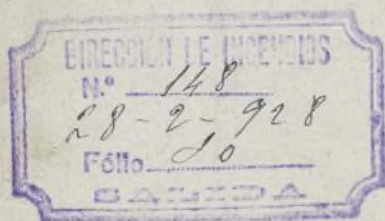

30

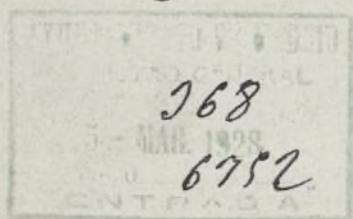

Señor Sr.

Este Negociado en vista de los informes técnicos que obran en el expediente no tiene nada que oponer a la concesión de la licencia de construcción que se solicita sin que este

Informe presupone el que em
en un día en el expediente de
industria.

Madrid 20 de Marzo 1928
P. del Jefe del Negociado
Carlos Vallespina

12
20. Marzo. 1928
Vuelva al Negociado de Obras
del Ensamble. *Chus*

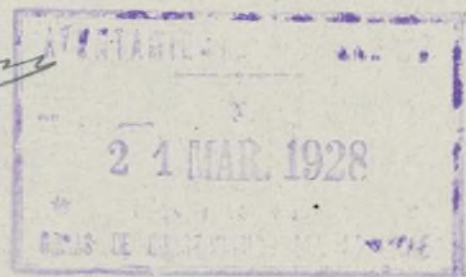

Señor Secretario:

En vista de los favorables
dictámenes emitidos en este expediente
por los técnicos municipales
cede a juicio de este Negociado
que por la Comisión de Ensamble



AYUNTAMIENTO DE MADRID

SECRETARIA

Se propone a la Municipal Permanente la concesión de la licencia que se solicita, con sujeción a los referidos informes y a cuanto prescriban las O. M. y demás disposiciones vigentes para esta clase de obras.

Madrid 12 de Abril del 1928

Francisco Cabeza

12. Abril 1928

La Secretaria, conforme

Br

13. Abril del 1928

Se re cuenta en Comisión de Encomenda.

15

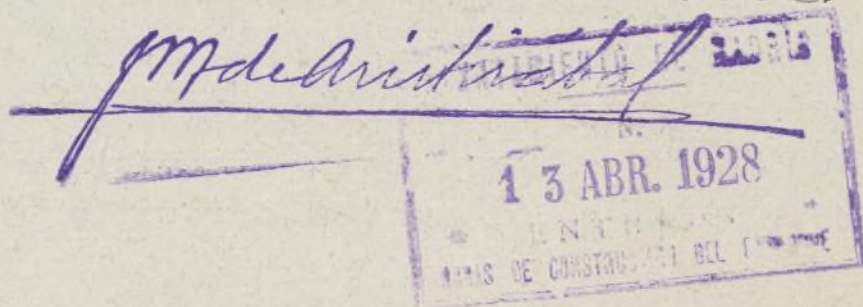

A la Comisión Municipal Permanente.
Comisión de Encomiendas. 2.^a Sección

Excmo Sr:

Señores

Lamela

La Comisión que suscribe en

su

to de los favorables informes emitidos

Mendona

por los facultativos municipales y

Cojuela

Secretaría, tiene el honor de proponer

Brespo

G. Solana

a V. E. se sirva conceder a la Com.

Rabago

para el Gas, la licencia solicitada

Alfarga

para construir un edificio ^{en la calle del Gas} destinado

Chicharro

a sala de emisión y contadores, y

pre que las obras se ajusten a los

documentos presentados y a cuantos

preceptúan las O. M. para esta

clase de industrias, debiendo de

licitarse por separado el funcio-

namiento de la misma

J. C.

no obstante resolvera.

Madrid 17 de abril de 1928.

Donato Gamela

Señor Sr.
Excmo. Sr.

Francisco Cluchano

MADRID 25 ABRIL 1928

EN COMISION MUNICIPAL PERMANENTE

SESION PUBLICA ORDINARIA

Se acordó de conformidad con lo propuesto en el pre-
cedente dictamen.

El Secretario del Excmo. Ayuntamiento

[Signature]

28 abril 1928

Comuníquese lo acordado por la Comisión Municipal
Permanente.

[Signature]



Intervención

Liquidación

1713

Superficie de Heras 1411 m² P 709.50
Colocar valla " 82.00

Plantas P 737.50
Cubrado " 220.08

Diferencia que debe pagar P 17.42
San quinientas diecisiete pesetas, Cuarenta y dos centavos

La Valla conforme
Madrid 16 Mayo 1928
El Jefe del Negociado de Intervención
de Ingresos,
[Signature]



AYUNTAMIENTO DE MADRID

SECRETARIA

ASOCIADO

Madrid 22 de Mayo de 1908.

Para a la Administracion de Rentas y Exacciones a los efectos siguientes.

[Firma]

Rentas

268

6752

Obras

[Firma]

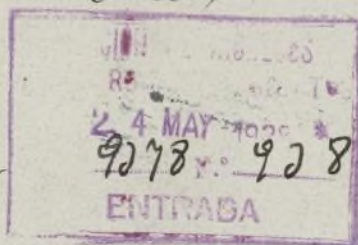

Librado recibo n.º 1050 al Recaudador del distrito de la Inclusa por 517 pias.
A 2 céntos. en 14 de Enero de 1929
Madrid 19 de Enero de 1929

[Firma]

Diligencia: Se eleva a la Superioridad este expediente para que por el Rescrido 6.º se ordene al interesado, al serle entregada la correspondiente licencia, la presentación del recibo de diferencia núm. 1050.

Madrid 19 Enero 1929

[Firma]



Ayuntamiento de Madrid

[Faint, illegible handwriting in the center of the page]

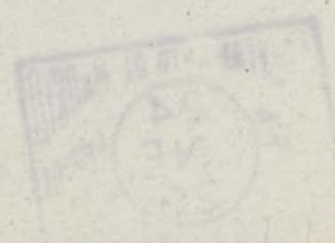



AYUNTAMIENTO DE MADRID

SECCIÓN DE OBRAS DE CONSTRUCCIÓN DEL ENSANCHE

Los sellos correspondientes al Timbre del Estado y al impuesto municipal quedan unidos a la matriz de esta licencia (artículo 101 de la ley del Timbre del Estado de 1 de junio de 1926).

El Jefe del Negociado,

El excelentísimo Ayuntamiento, en sesión celebrada en 25 ppº de la Comisión 6.ª (Ensanche), se ha servido conceder licencia a D.ª Com-

para construir edificio destinado a casa de familia y contadores en la calle de Gasometro con arreglo a los planos y Memoria descriptiva presentados, suscritos por el Arquitecto D. Gerente como Juguero, y siempre que la nueva fachada se establezca en

La rasante será

Las obras se verificarán con arreglo a los planos presentados y bajo dirección facultativa, que cumplirá en su ejecución lo prevenido en el título VI de las Ordenanzas municipales y demás disposiciones sobre construcciones y andamios.

En la instalación de retretes, bajadas y sumideros se observará cuanto preceptúa el bando de la Alcaldía de 5 de octubre de 1898 y demás disposiciones complementarias acerca del mismo.

En la portería se colocarán los timbres de llamada a los pisos, según dispone el acuerdo del excelentísimo Ayuntamiento de 15 de julio de 1910.

Terminadas las obras serán reconocidas por los técnicos municipales al objeto de que comprueben si se han ajustado a la licencia concedida, no autorizándose la necesaria de alquiler o habitar si se hubiere dejado de cumplir algún requisito.

Al frente de la obra se colocará una valla de madera de dos metros de altura y en las condiciones determinadas en el artículo 683 de las Ordenanzas municipales, que ocupará de la vía pública una superficie de

No podrá ser arrendada ni utilizada la construcción de que se trata ínterin no se cumplan los requisitos que señalan la Real orden de 12 de octubre de 1910, el artículo 64 del reglamento de 14 de julio de 1924 y el artículo 17, párrafo tercero, del de 9 de febrero de 1925 sobre Sanidad municipal.

Delante de la obra por reparado la casa por ende licencia de ampliación de inclusión

Y en cumplimiento de lo dispuesto por el excelentísimo señor Alcalde, para resguardo del interesado, se expide la presente en Madrid, a 7 de Mayo de 1928

El Secretario,

T. Bar

ADMINISTRACIÓN DE RENTAS Y EXACCIONES MUNICIPALES

	Pesetas
Derechos de licencia.....	
Primera mensualidad....	
TOTAL...	

Se pagaron los citados derechos en de ; recibos números , sentados a los folios de su cuenta general.

El Administrador,

REGLAS GENERALES

QUE DEBERAN OBSERVARSE

PARA LA CONSTRUCCIÓN DE CASAS EN MADRID

1.^a La construcción se sujetará estrictamente a la alineación demarcada, al plano y Memoria presentados por el interesado y aprobados por el excelentísimo Ayuntamiento, a las disposiciones de la Real orden de 10 de junio de 1854 que sean aplicables al caso de que se trate y a todas las demás de policía urbana vigente sobre construcción, seguridad y salubridad.

2.^a El propietario dará parte por escrito al Secretario de la Junta Consultiva municipal en los tres períodos siguientes:

Primero. Sentado que sea el zócalo de cantería de la fachada.

Segundo. Cuando haya enrasado la altura del piso bajo.

Tercero. Cuando esté colocado el alero.

3.^a En ninguno de los tres períodos citados podrá el propietario continuar las obras sin la autorización escrita del Arquitecto municipal de la sección, quien practicará el reconocimiento en el preciso término de cuarenta y ocho horas, contadas desde que reciba el aviso.

4.^a Practicado el reconocimiento, el Arquitecto municipal autorizará la prosecución de las obras si las encuentra con sujeción a la licencia concedida, o las suspenderá si así no las hallase; en ambos casos informará a continuación del aviso del propietario, remitiendo el informe al excelentísimo señor Alcalde Presidente.

5.^a Al acto del primer reconocimiento asistirá el técnico municipal que corresponda para rectificar la rasante, e informará en los mismos términos que quedan establecidos para el Arquitecto municipal.

6.^a En el acto del reconocimiento de la altura de la fachada, o sea cuando se haya sentado el alero, el Arquitecto director de la obra tendrá la obligación de presentar al Arquitecto municipal el plano de las cubiertas de la casa con los perfiles necesarios.

7.^a Se revocarán las fachadas con un color agradable, imitando un buen orden de construcción, y se pintarán de color al óleo las puertas, colocando sobre la del portal el número de la casa.

8.^a En la construcción de los andamios de las fachadas se dispondrá que las almas sean de sesmas colocadas frente a los huecos, a excepción de las de los extremos que estarán en las líneas de las medianerías, siendo los puentes de maderos de a seis y los tablonés de buena calidad, sin nudos saltadizos, poniendo tres en el ancho de cada andamiada y cuidando el maestro de la obra de que no se carguen demasiado. Para evitar en lo posible todo accidente desagradable se colocarán maderos de ocho o de diez entre las almas que sirvan de antepechos, elevándolos de los tablonés un metro quince centímetros

y procurando al establecer los pescantes la mayor solidez posible, como igualmente en los andamios interiores, cumpliéndose además lo prevenido en los artículos 681 al 685 de las Ordenanzas municipales.

9.^a El impuesto de ocupación de la vía pública por colocación de valla se cobrará por todo el mes de la fecha de la licencia y sucesivos, hasta que el propietario dé parte al Teniente Alcalde del distrito y a la Administración de Rentas y Exacciones municipales de haberla levantado, en cuyo mes el cobro será también completo.

10. El propietario no podrá alquilar ni habitar la casa construída sin obtener previamente la licencia necesaria.

11. El Teniente Alcalde del distrito y el Arquitecto municipal de la sección podrán visitar la obra siempre que lo tengan por conveniente.

12. Si algún propietario, prescindiendo de las formalidades que quedan establecidas, continuase las obras y éstas resultasen no estar conformes con la licencia concedida, serán demolidas inmediatamente.

13. Las autorizaciones que dé el Arquitecto municipal para la prosecución de las obras las conservará en su poder el propietario para unir las a la solicitud de licencia para alquilar que en su día presente, sin cuyo requisito no se dará curso a la instancia.

14. Cumplirá también lo dispuesto por Real orden de 9 de septiembre de 1888 y bandos de la Alcaldía Presidencia de 30 de enero de 1889 y 5 de octubre de 1898, y demás disposiciones complementarias referentes a desagües y saneamiento de las fincas.

15. La concesión de la presente licencia, en conformidad con lo acordado por el excelentísimo Ayuntamiento en sesión de 19 de julio de 1895, no prejuzga ninguna clase de derecho que directa o indirectamente afecte al dominio o propiedad del inmueble que la motiva, y deberá sujetarse a las demás prescripciones contenidas en las Ordenanzas y resoluciones municipales.

16. Las fincas cuya altura pase de 14 metros deberán tener indispensablemente instalación de ascensores, según preceptúa el artículo 647 de las Ordenanzas municipales; a cuyo fin el propietario deberá presentar, al solicitar la licencia de alquilar o habitar, los necesarios planos y Memoria por duplicado y certificados de pruebas de funcionamiento y seguridad suscritos por Arquitecto e Ingeniero industrial con título obtenido en España.

Iguales documentos deberán presentarse si se instalan servicios de calefacción y montacargas.

