



* 5 2 0 / 1 9 5 2 / 0 1 7 1 0 1 *

195

04569003

AYUNTAMIENTO DE MADRID

JEFATURA ADMINISTRATIVA DE LOS SERVICIOS TECNICOS

SECCION DE FOMENTO

Negociado de OBRAS DE ENSANCHE

Clase MODIFICACION DE PROYECTO

EXPEDIENTE

a instancia del R.P. Superior de la Casa de Escritores de la Compañía de Jesús en España.

Archivo GMU

520/1952/017101

Signatura de 520/1952/017101

991|289|080093

PROYECTO DE AMPLIACION Y REFORMA DE LA CASA DE ESCRITORES DE LOS RR.PP.
DE LA COMPANIA DE JESUS EN LA CALLE DE PABLO ARANDA Nº 3, DE MADRID

Arqtº. D. Enrique Huidobro Pardo

PROYECTO DE AMPLIACION Y REFORMA DE LA CASA DE ESCRITORES DE LOS
RR.PP. DE LA COMPAÑIA DE JESUS, EN LA CALLE DE PABLO ARANDA Nº 3



-MEMORIA DESCRIPTIVA COMPLEMENTARIA-



Con fecha de 15 de abril de 1.952 y con arreglo al programa facilitado por los RR. PP. de la Compañía de Jesús, fué redactado por el Arquitecto que suscribe, el proyecto de ampliación y reforma del edificio propiedad de la Compañía de Jesús, sito en el nº 3 de la calle de Pablo Aranda de esta Capital, para adaptarle a las necesidades expuestas en el programa de los RR. PP. y cuyas características se detallan en la Memoria correspondiente al Proyecto de la fecha antes indicada.

Con posterioridad, durante la ejecución de la estructura de hormigón armado de la parte de edificio que se amplía y como consecuencia de nuevas necesidades expuestas por los RR. PP. después de haber estudiado detenidamente el Proyecto, se hace preciso introducir ciertas modificaciones en el mismo que, sin alterar las características esenciales y condiciones aprobadas en el Proyecto primitivo, cumplan las nuevas exigencias del programa modificado.

Dichas modificaciones son las que se indican en los planos que se acompañan y que pasamos a detallar a continuación en la presente Memoria complementaria, siguiendo el mismo orden que sirvió de base para la confección de la Memoria del proyecto primitivo aprobado.

AMPLIACION, REFORMA Y DISTRIBUCION PROYECTADA.- No se modifica el proyecto en ninguna de sus características esenciales, como son, superficie construida, superficie ampliada, reformada, proporción de patios, etc., que quedan inalterables con relación a las expuestas en la Memoria primitiva.

La distribución proyectada experimenta las siguientes modificaciones con relación al proyecto aprobado:

Semisótano.- Se conservan en esta planta el hall principal de acceso, Sala de Visitas, primera planta de Biblioteca, carboneras, cuarto de calderas y aseos. Se traslada el lavadero al interior de esta planta, dándole una entrada independiente del servicio, suprimiéndose el proyectado que limitaba con la fachada. Se suprimen también la cocina y el fregadero que se trasladan a la planta baja con objeto de que estén al mismo nivel que el Comedor, facilitando de esta forma el servicio. Con este motivo se suprime el montacarga que comunicaba el fregadero con el oficio y el comedor y se proyecta en cambio un nuevo montacargas para servicio de carbón y leña desde carboneras a cocina. Se conservan asimismo, sin variación, el acceso al edificio desde la calle.

Planta baja.- Se conservan en la misma, la 2ª planta de Biblioteca, la Capilla, Sacristia, Sala de Estar, cuarto de limpieza y teléfono. Se introducen como modificaciones importantes la instalación en la misma de cocina, fregadero y cuarto de vajilla, para lo cual se altera la disposición del Comedor en la forma que se señala en los planos y se suprime el oficio. Así mismo se dispone la despensa-almacén en el lugar proyectado para depósito de libros. Con esta nueva distribución conseguimos, además de lo anteriormente expuesto referente a comodidad en el servicio de cocina a comedor, un paso directo al tránsito desde la escalera de servicio y una mayor regularidad e iluminación directa para el Comedor.

Se hacen algunas otras modificaciones, que se señalan en los planos, pero de tan escasa importancia que no consideramos preciso exponer en la presente Memoria.

Planta Primera.- Se realizan en esta planta unas pequeñas modificaciones en la tabiquería, concretamente en los locales destinados a aseos, cuya distribución se señala en los planos modificados. También se introduce como modificación una pequeña escalera de acceso desde el tránsito de la Sala de Lectura a la Biblioteca.

Siendo insuficiente para una Biblioteca de 250.000 volúmenes, el espacio asignado para la misma en el cuerpo de edificio que se amplía y ante la imperiosa necesidad de experimentar los RR. PP. Escritores de alojar esos 250.000 volúmenes y teniendo en cuenta la gran altura de que disponemos en las plantas de Semisótano y Baja existentes, se ha construido una entreplanta para almacenamiento de libros en el local destinado a Biblioteca.

PLANTA SEGUNDA.- En esta planta al igual que en la Primera, las modificaciones se reducen a unos pequeños cambios en la distribución de tabiquería, cambios que están debidamente detallados en los planos que se acompañan.

Planta de terrazas.- No se varia esta planta con relación a la presentada en el Proyecto.

Fachadas.- Se proyectan las fachadas, de fábrica de ladrillo oculto, enfoscándose los paramentos exteriores con mortero de cemento y efectuándose sobre el mismo un revoco. También son objeto de modificación dichas fachadas, ya que se proyecta construirlas de ladrillo a cara vista, con jambas, impostas y cornisas de piedra artificial, en la forma y dimensiones que se indican en los adjuntos planos.

La altura total del edificio se ha determinado tomando como base el punto medio de la fachada recayente a la calle de Pablo Aranda y comprendiendo el nivel de arranque en un ángulo de 30º subiendo a partir de la rasante de la calle en la alineación de la parcela, según se detalla en el plano en esquema que se acompaña.

Estas son detalladamente, las modificaciones a introducir en el proyecto que nos ocupa, cuyos datos complementarios, son los indicados en la Memoria primitiva.

Con lo que antecede, los planos que se acompañan y el Pliego de Condiciones generales de la obra, estima el Arquitecto que suscribe, queda suficientemente expuesto el objeto de esta Memoria complementaria.

Madrid 31 de Diciembre de 1.952
EL ARQUITECTO,

EL PROPIETARIO

El Superior,

Enrique Henrich

Francisco Cuervo



Residencia y Biblioteca para los
D.D.D.D. de la Compañía de Jesús.
Escala 1:100

Enrique Huidobro

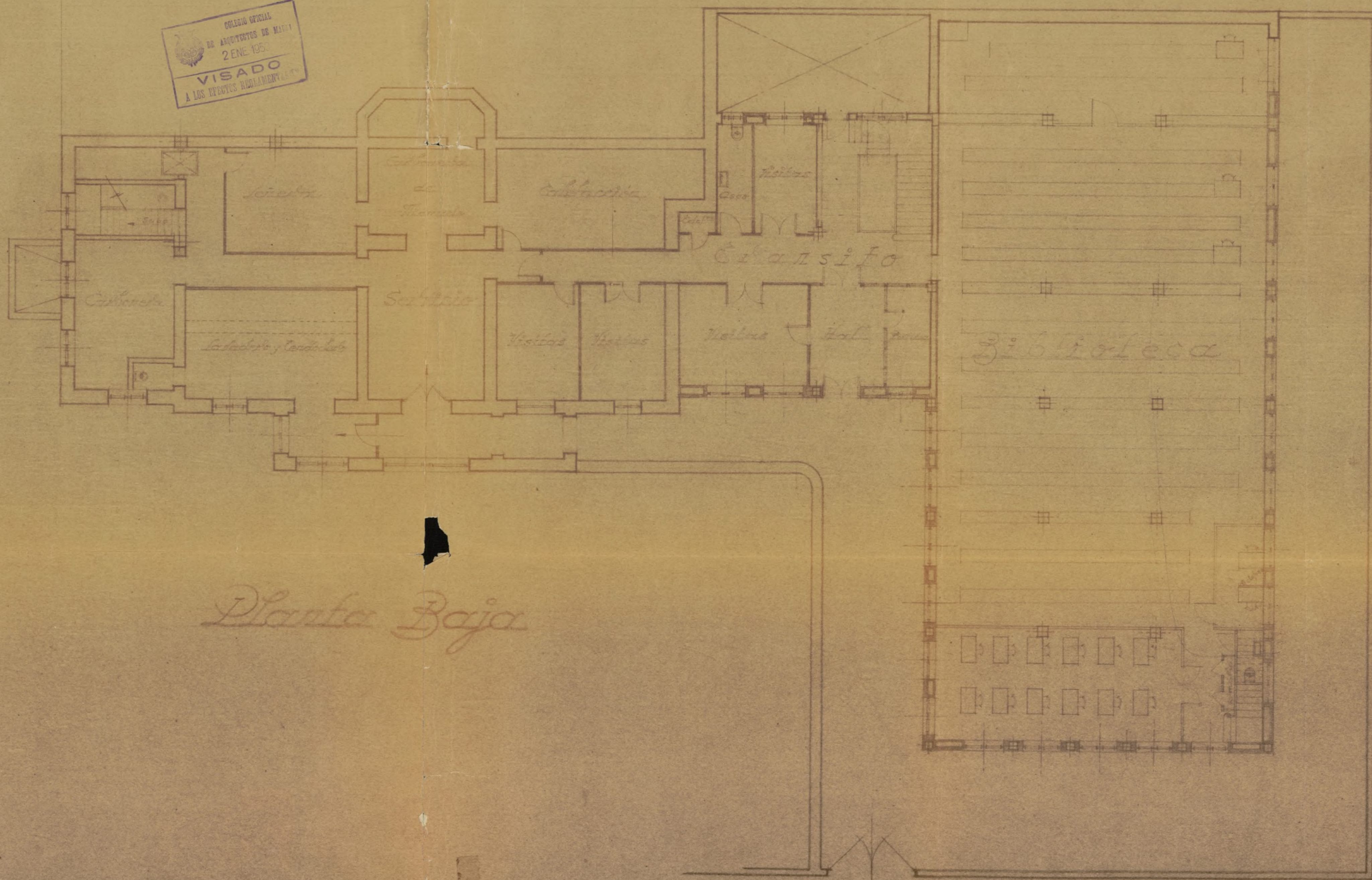

Planta Baja

Enrique Huieobra



Planta de Entreplanta

Enrique Huidobro

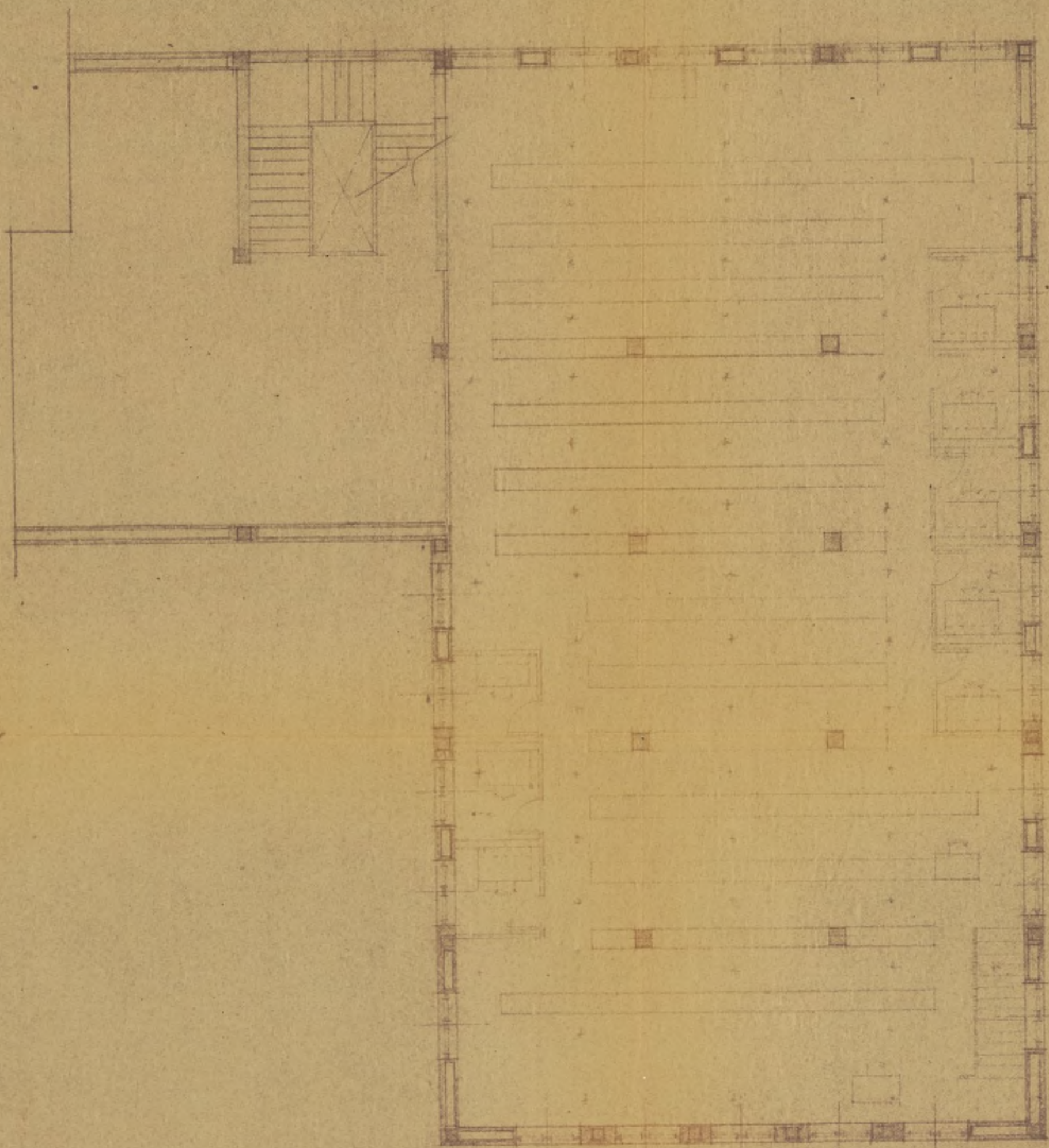

Escala 1:50

Ayuntamiento de Madrid

Madrid, Septiembre 1952

Residencia y Biblioteca para los
R.R.P.P. de La Compañia de Jesus ~
Escala 1:100



Enrique Huicobra

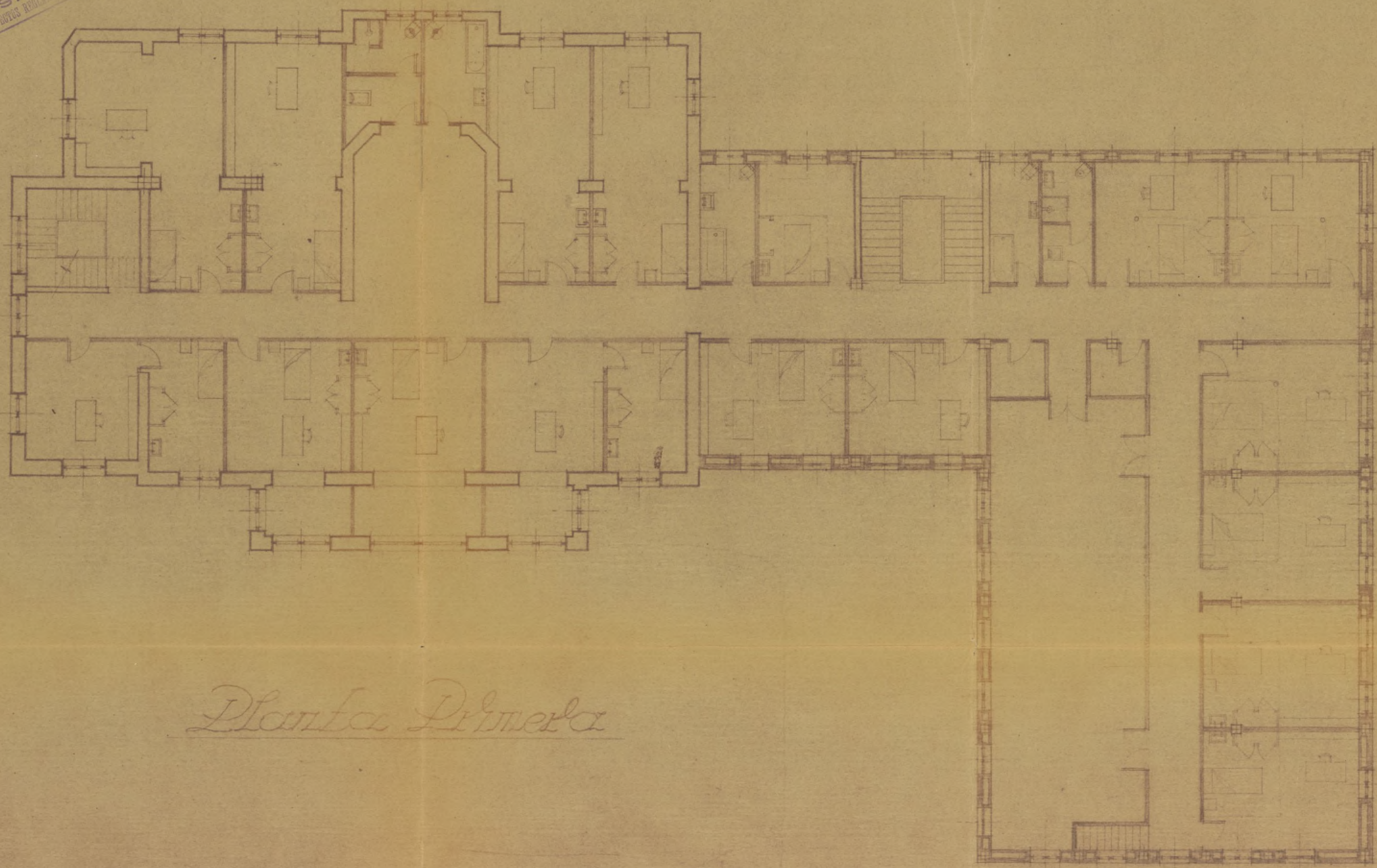

Planta Primera

Residencia y Biblioteca para los
R.R.P.P. de la Compañía de Jesús
Escala 1:100



Enrique Huidobro

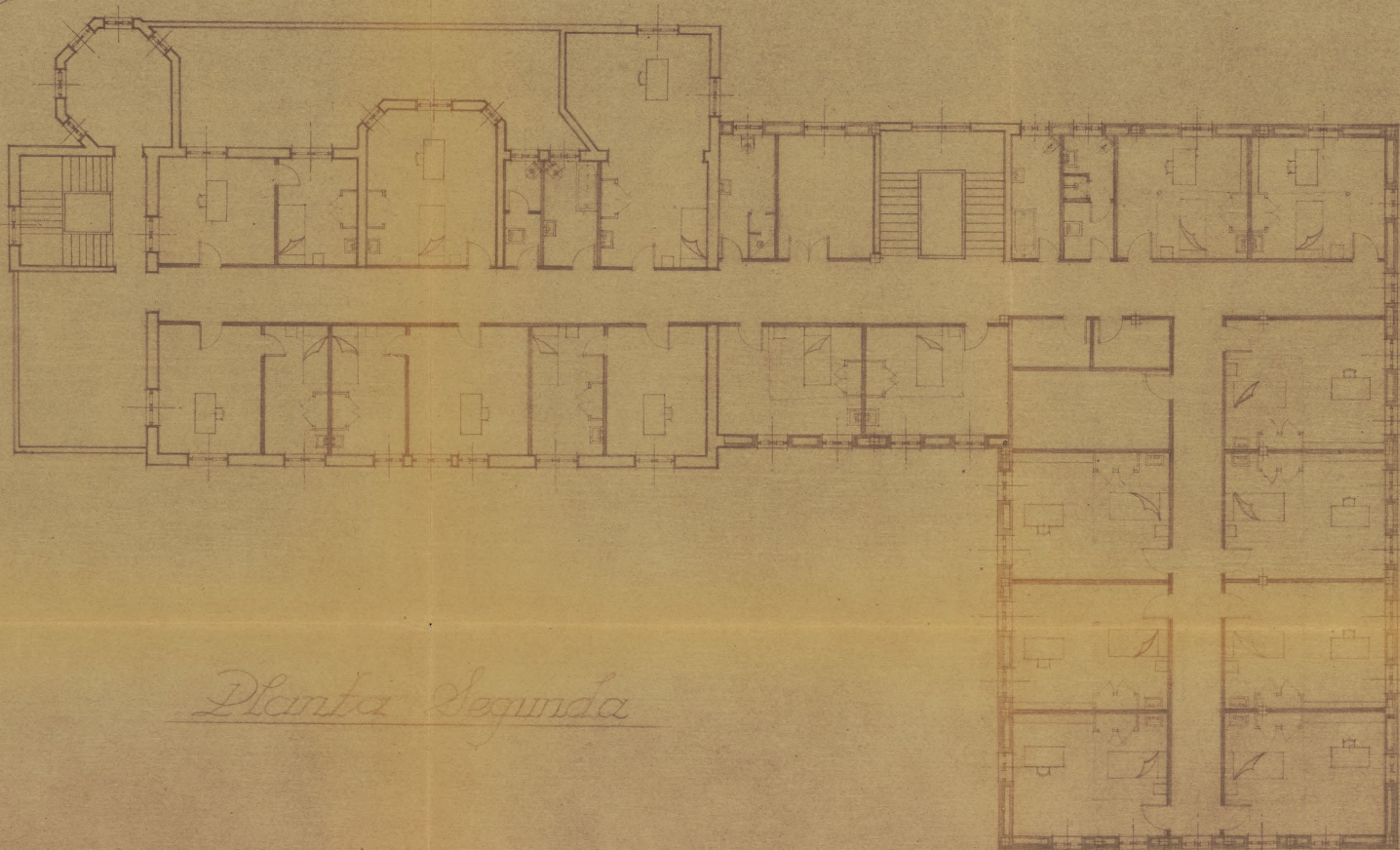

Planta Segunda

Residencia y Biblioteca para los
R.R. P.P. de la Compañia de Jesus
Escala 1:100



Enrique Huidobro

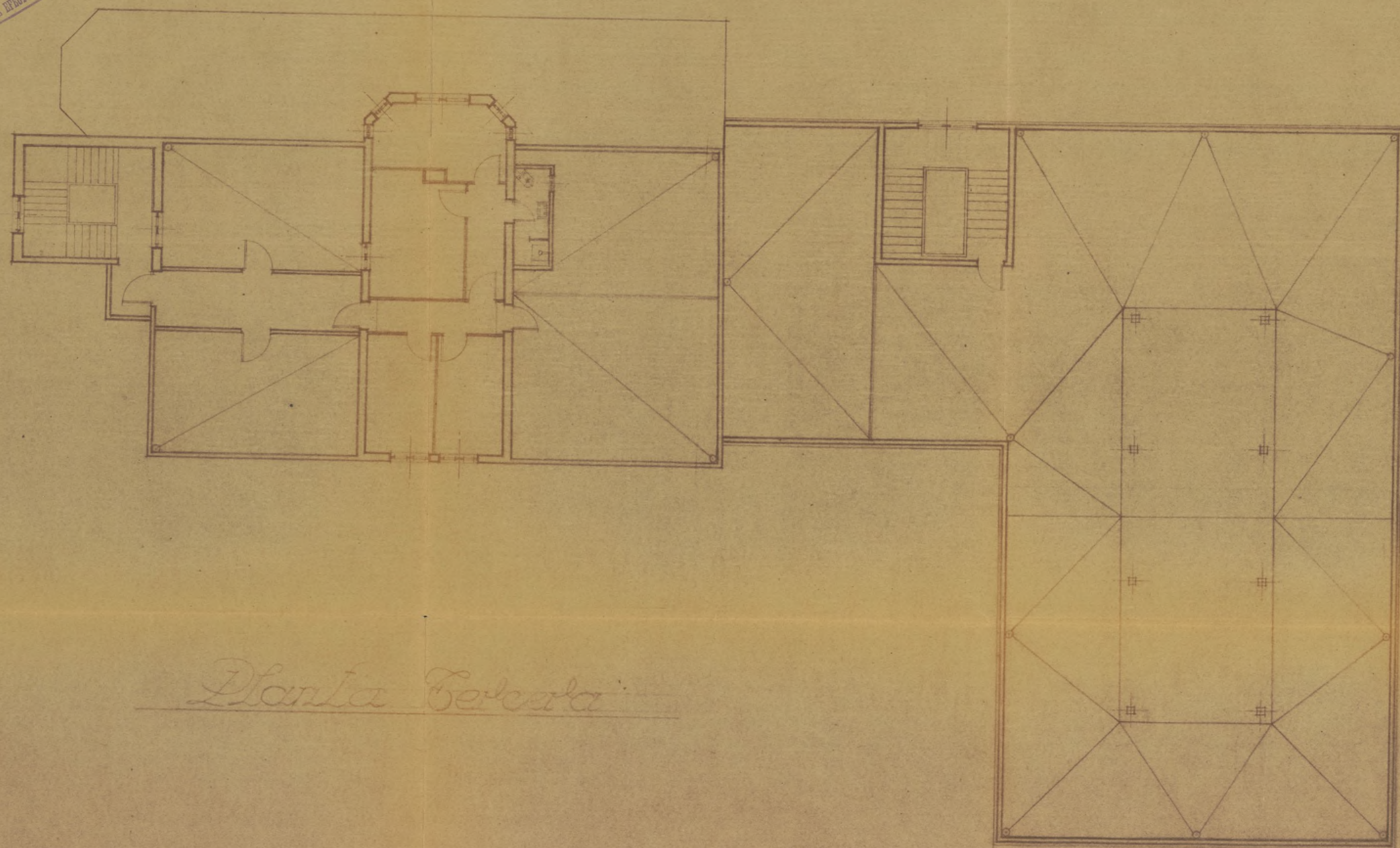

Planta Terceira



Enrique Huichra



Casa de Escritores de la Compañía de Jesús en la calle de Pablo Aranda nº 3 ~ Fachada Sur ~ Escala: 1/50.

Ayuntamiento de Madrid

Enrique Huidobro

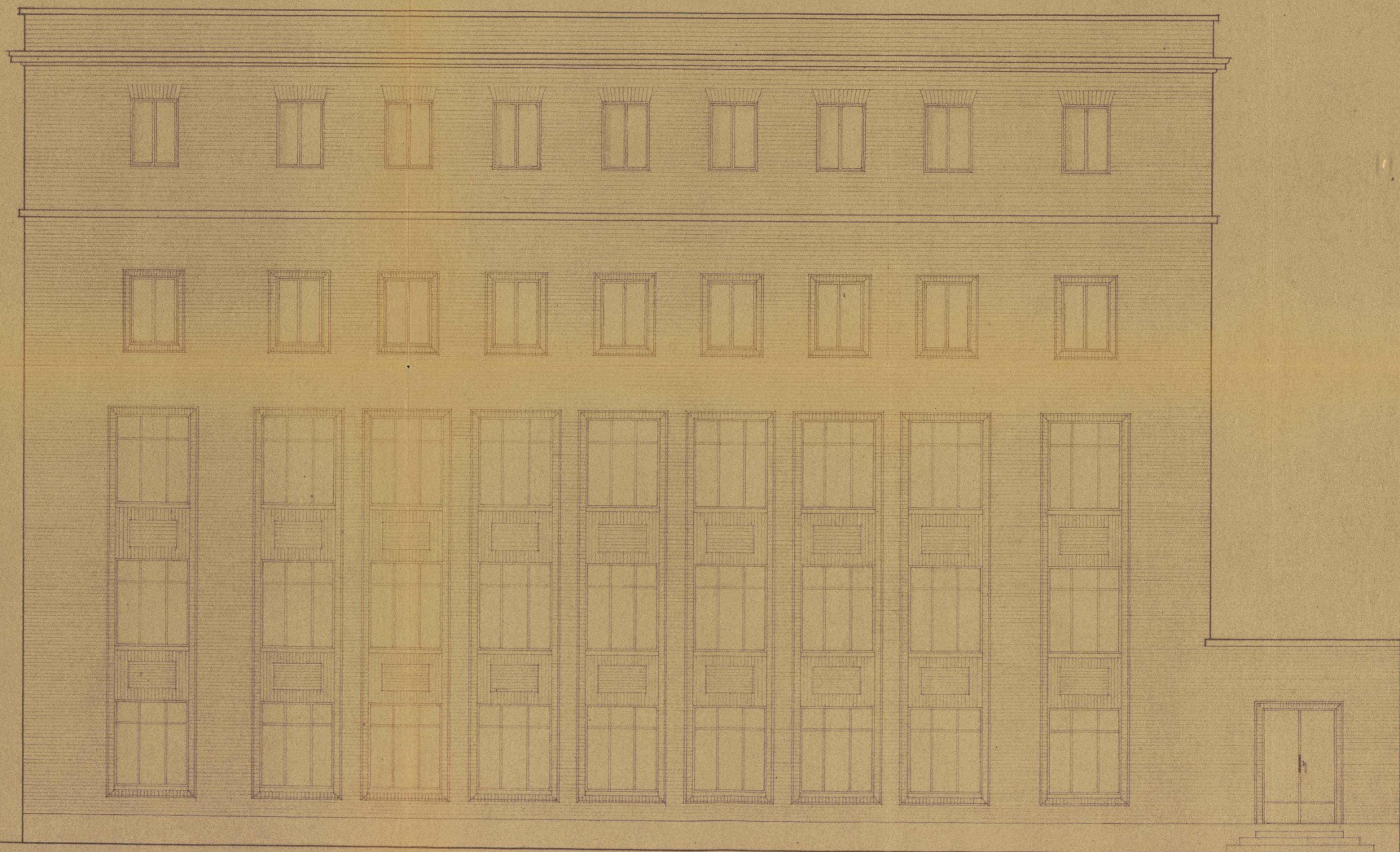

Casa de Escritores de la Compañía de Jesús en la calle de Pablo Aranda n.º 3 ~ Fachada Este ~ Escala : 1/50.



Enrique Huidobro

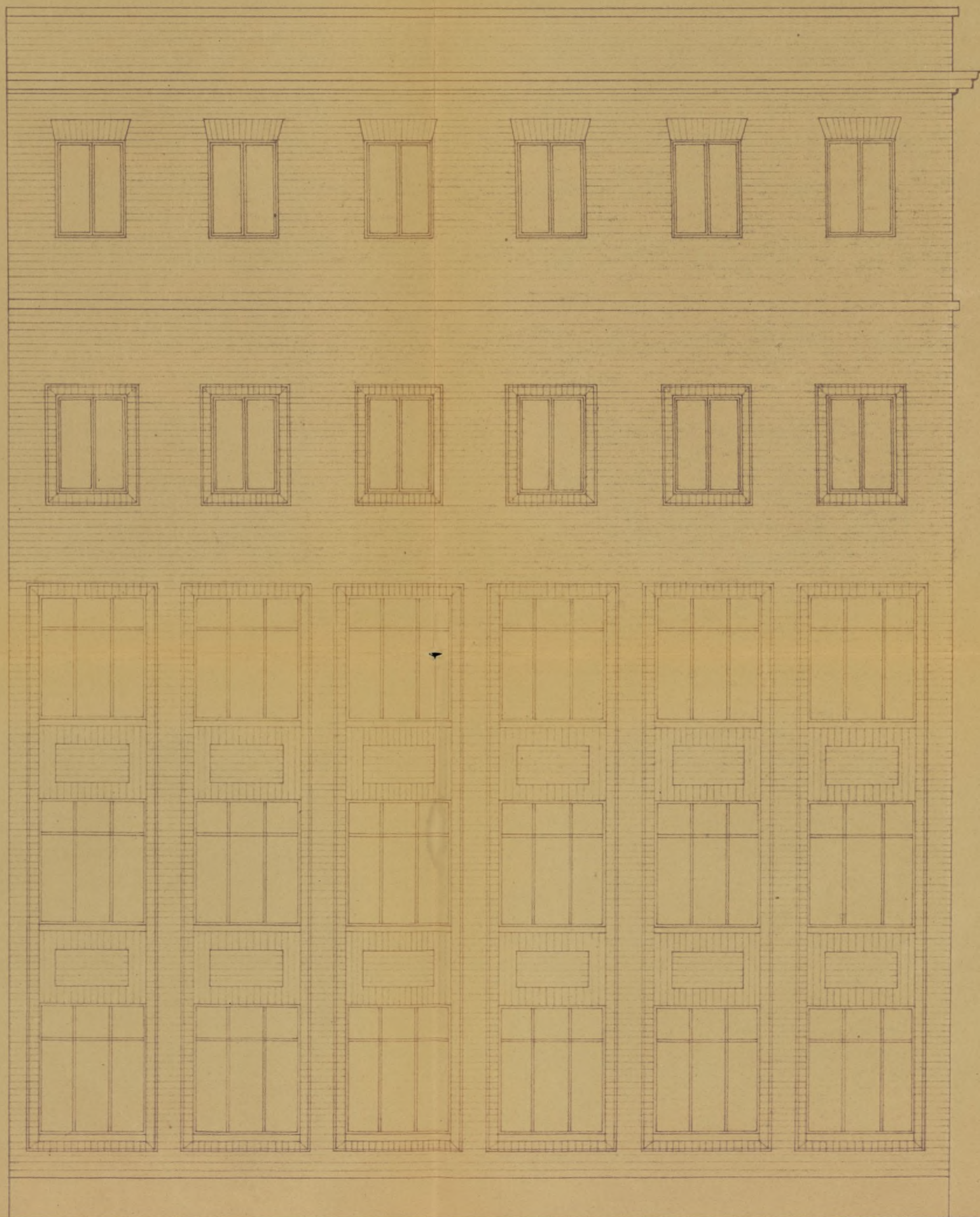

*Casa de Escritores de la Compañía de Jesús en la calle
de Pablo Aranda n° 3 ~ Fachada Oeste ~ Escala: 1/50*



Enrique Huichra



*Casa de Escritores de la Compañía de Jesús en la calle de Pablo Aranda n.º 3 - 7.ª Norte.
Escala: 1/50*

Residencia y Biblioteca para la
R.R. P.P. de la Compañía de Jesús

Escala 1:100

Enrique Huidobro

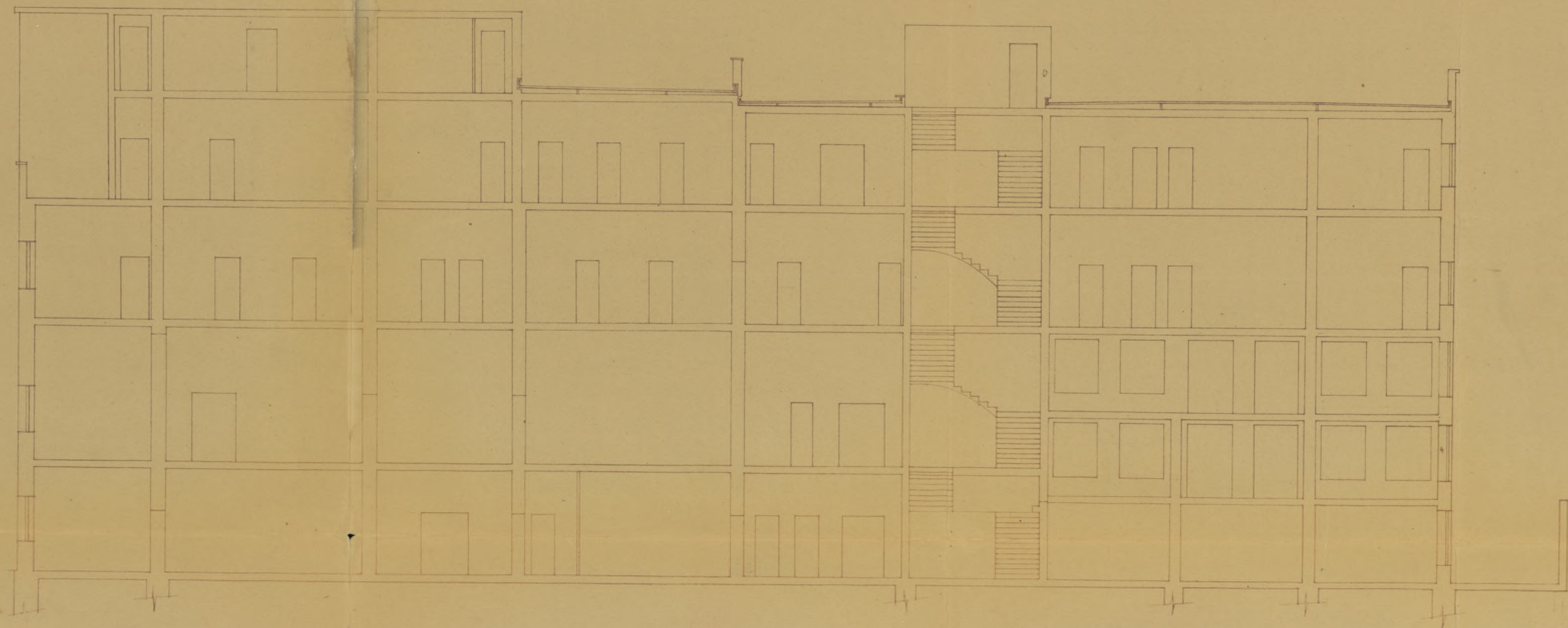

Residencia y Biblioteca de la R. A. P. de la Comu-
nidad de Jesús en Pablo Aranda n.º 5

Sección longitudinal

Enrique Huidobro

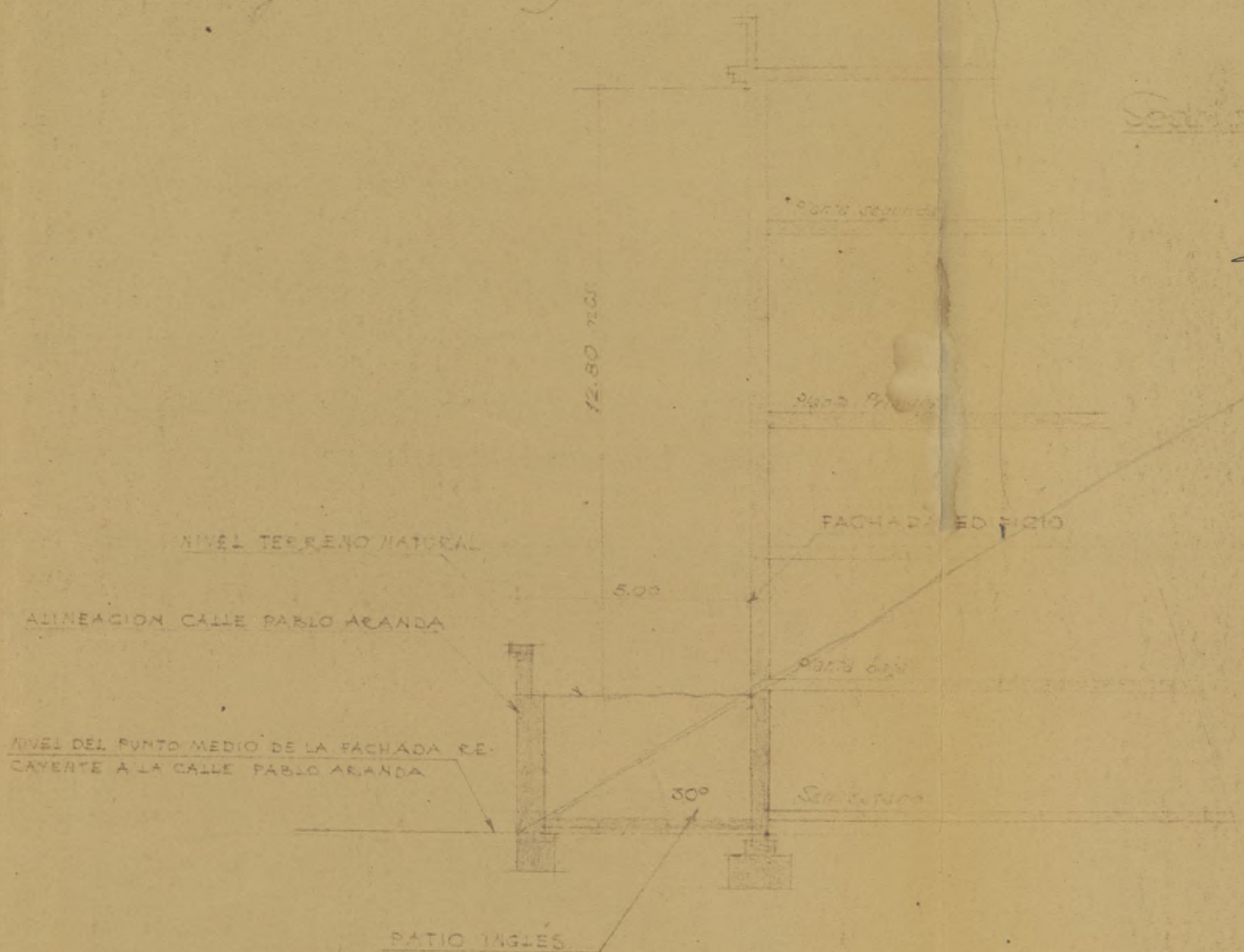

Sección transversal



Escala 1:100

Ayuntamiento de Madrid

Madrid, Diciembre 1952
 El Arquitecto
Enrique Huidobro



PABLO ARANDA, 3
TELÉFONO 57485
MADRID (6)



Frº



Excmo. Sr. Alcalde Presidente del Excmo. Ayuntamiento
to de Madrid.

P. 101-958

¢ 3.33 - 53.

El que subscribe, Superior de la Casa de Escritores de la Compañía de Jesús en España, solicita de V.E. se sirva cursar los adjuntos planos de modificación del Proyecto de ampliación del actual edificio de esta Casa de Escritores. Dicho Proyecto fue presentado en ese Ayuntamiento el pasado mes de Julio.

Dios guarde a V.E. muchos Años.

Madrid 31 de Diciembre, 1952.



Francisco Cuervo
DILIGENCIA: Para hacer constar que en el día de la fecha, se recibe en el Registro General, el presente escrito

[Signature]
Madrid, 7 de Enero de 1953

Pedro Carrasco



PACIFIC ARANDA
MADEIRA 1953

~ 9 enero 1953

Fase a informe de la Dirección de Edificación
Privada.

243





Pablo Aranda, 3

Fº 327/53

AYUNTAMIENTO DE MADRID

DIRECCIÓN DE EDIFICACIONES
PRIVADAS

3ª División

Ilmo. Sr.:

Esta Jefatura estima que para poder informar sobre la ampliación, a que se refiere este expediente, es preciso se una al expediente de construcción despachado con anterioridad por esta División.

Madrid, 5 de febrero de 1953
El Arquitecto Jefe de la 3ª División

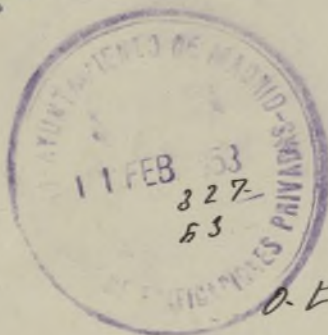

O.E.

7.10.1. 152

16 febrero 1953

Unido el antecedente, vuelva a
reforma de la Anua de Edifica-
ción Privada.

[Signature]

3



[Signature]

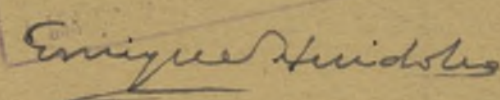

Residencia y Biblioteca para los
R.R.P.P. de la Compañia de Jesus -

Escala 1:100

Enrique Huidobro

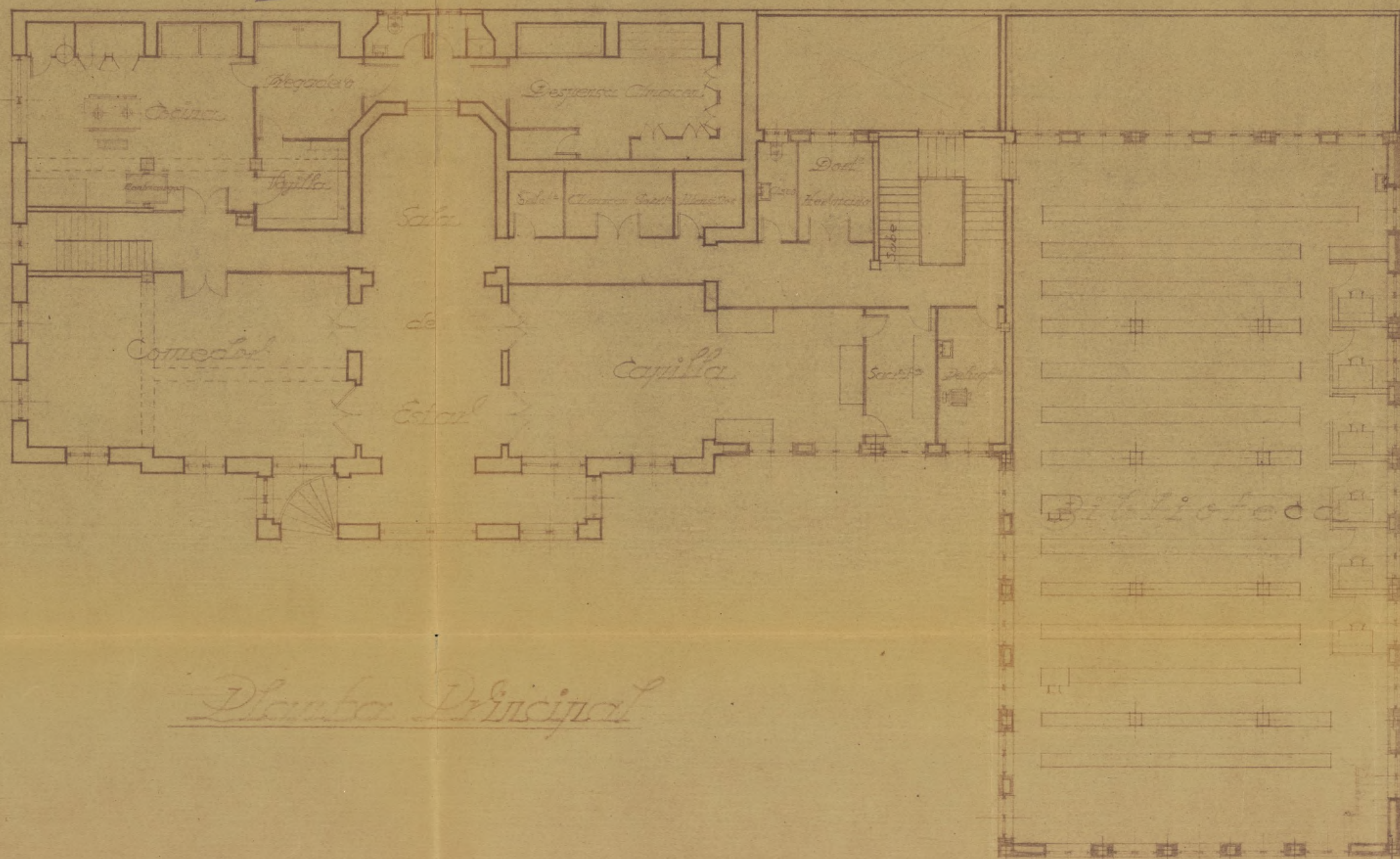

Planta Principal



Planta de Entreplanta

Enrique Huidobro

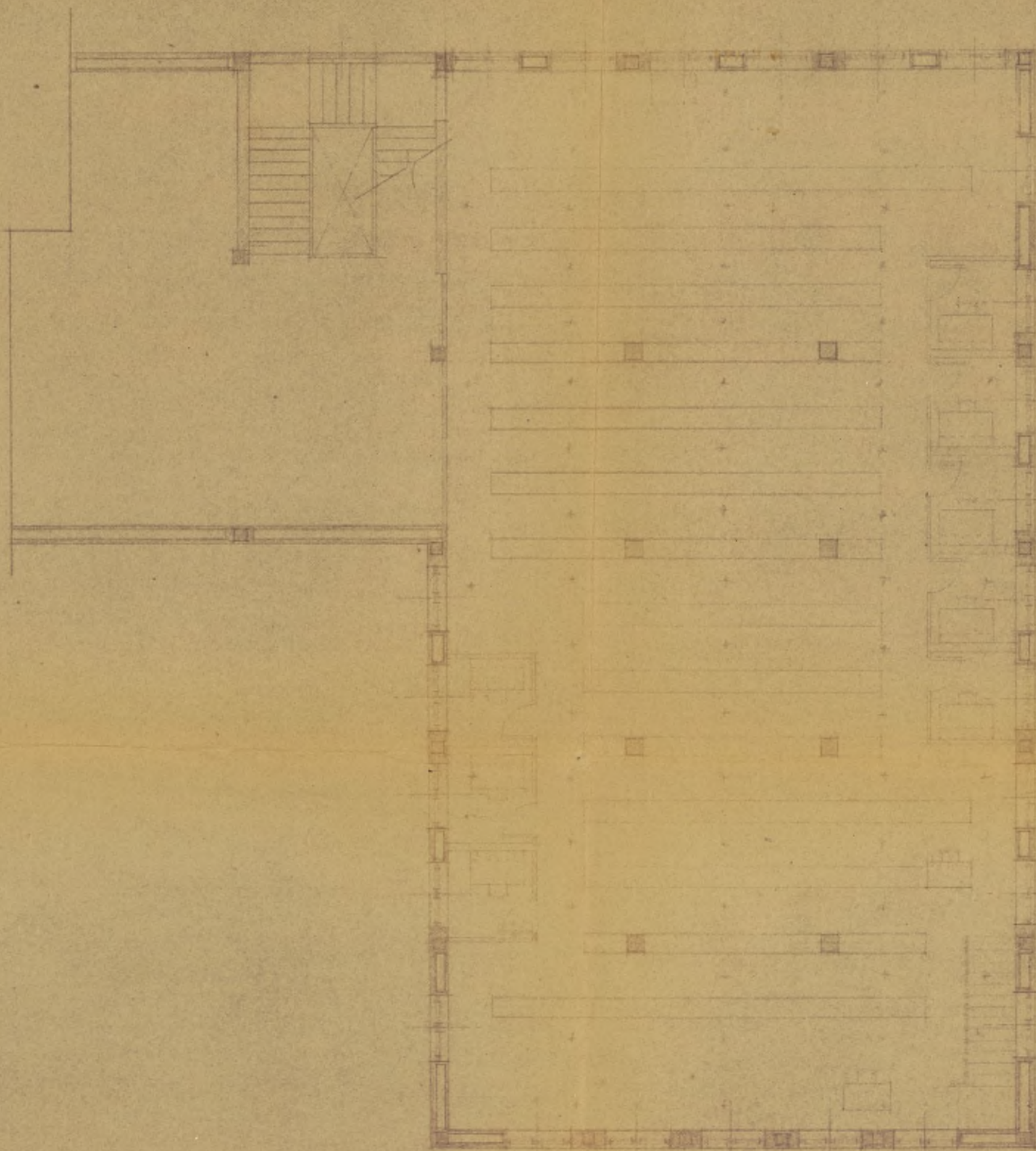

Escala 1:100

Ayuntamiento de Madrid

Madrid, Septiembre 1952

Residencia y Biblioteca para los
R.R.P.P. de La Compañia de Jesus ~

Escala 1:100

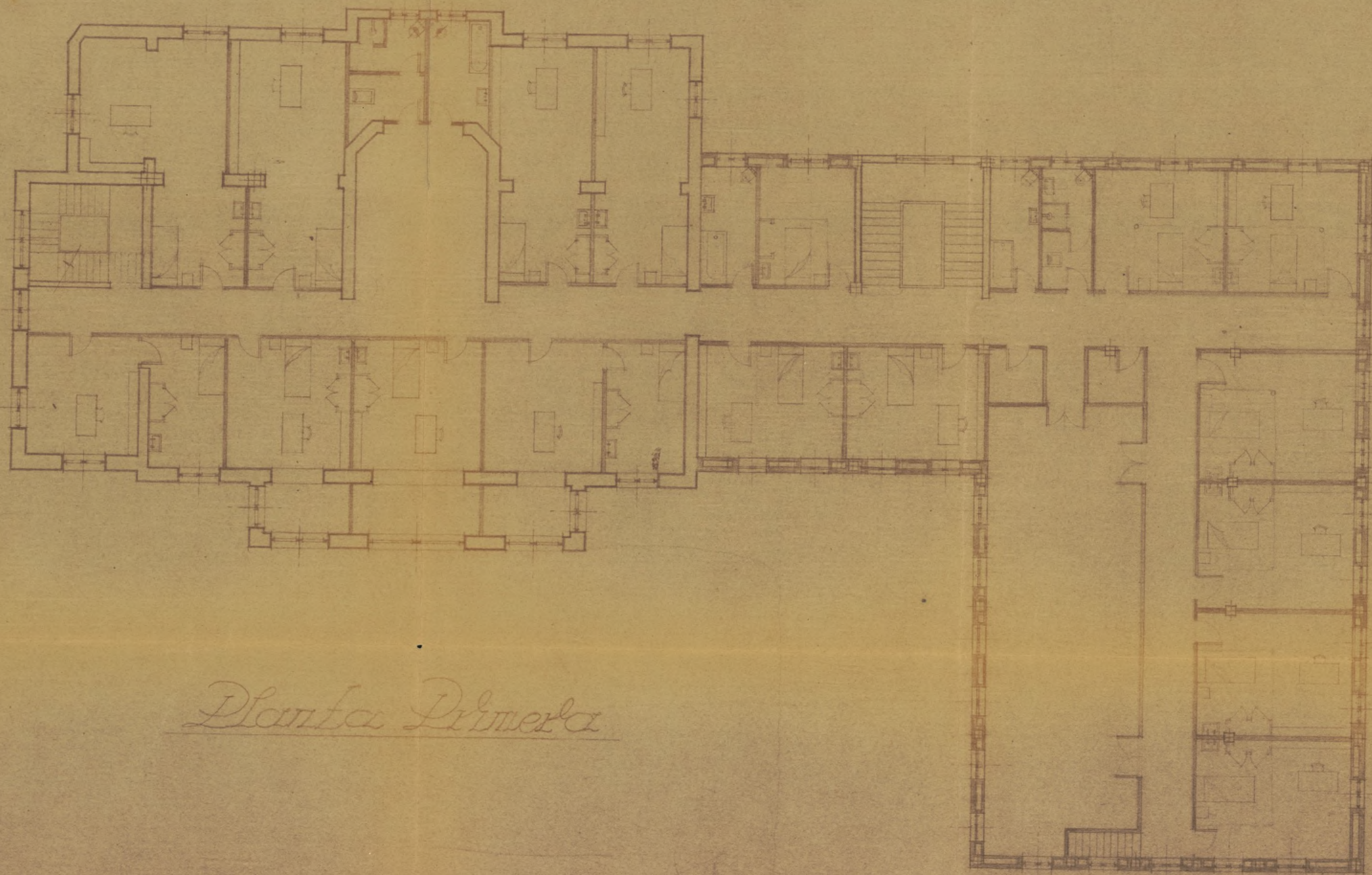
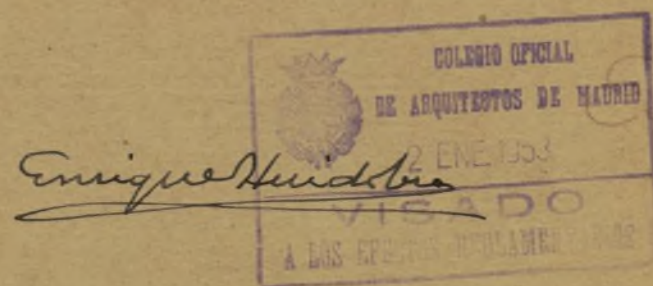

Planta Primera

Residencia y Biblioteca para los
R.R.P.P. de la Compañía de Jesús
Escala 1:100

Enrique Mendelsohn

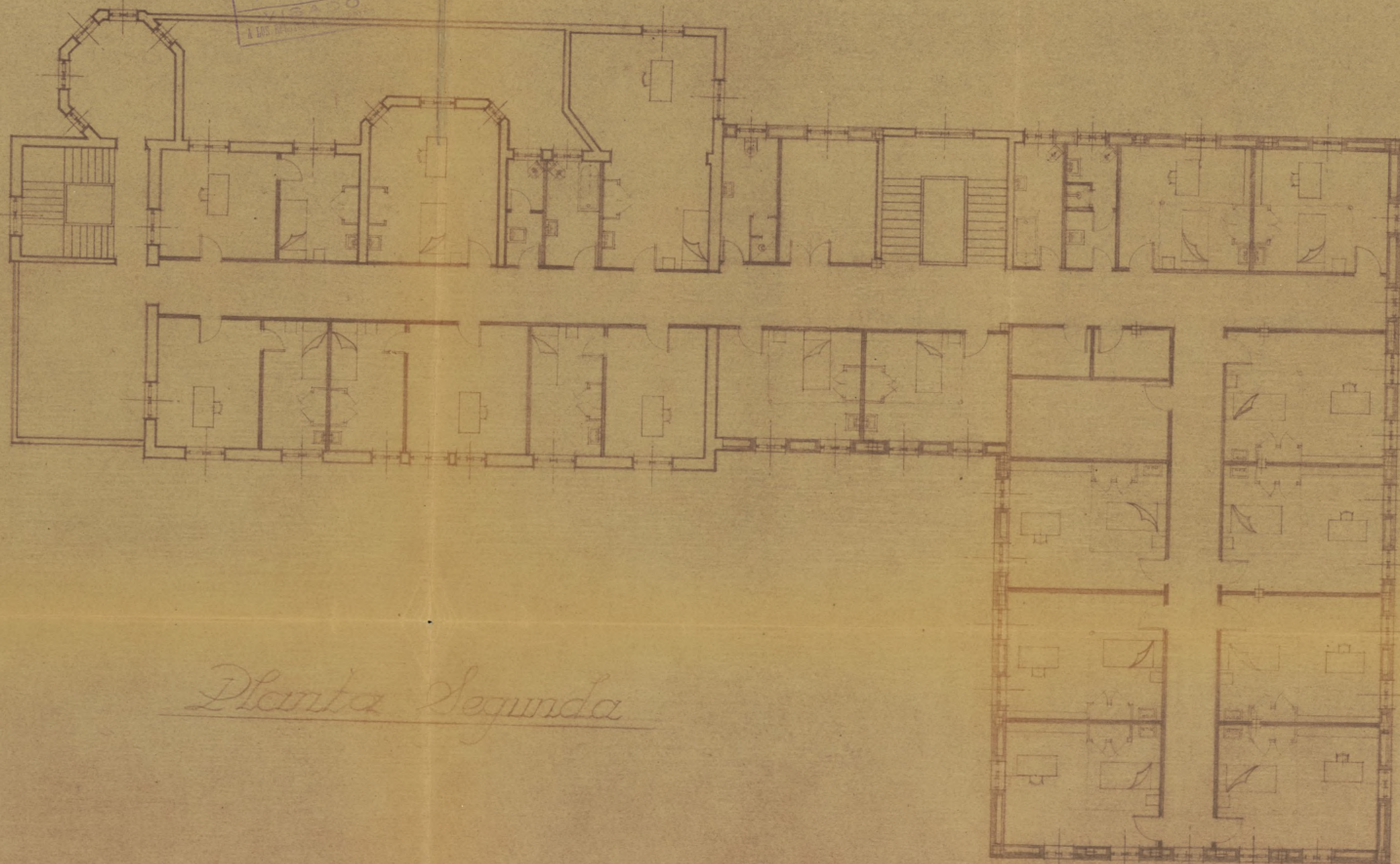

Planta Segunda

Residencia y Biblioteca para los
R.R. P.P. de la Compañia de Jesus
Escala 1:100

Enrique Huidobro

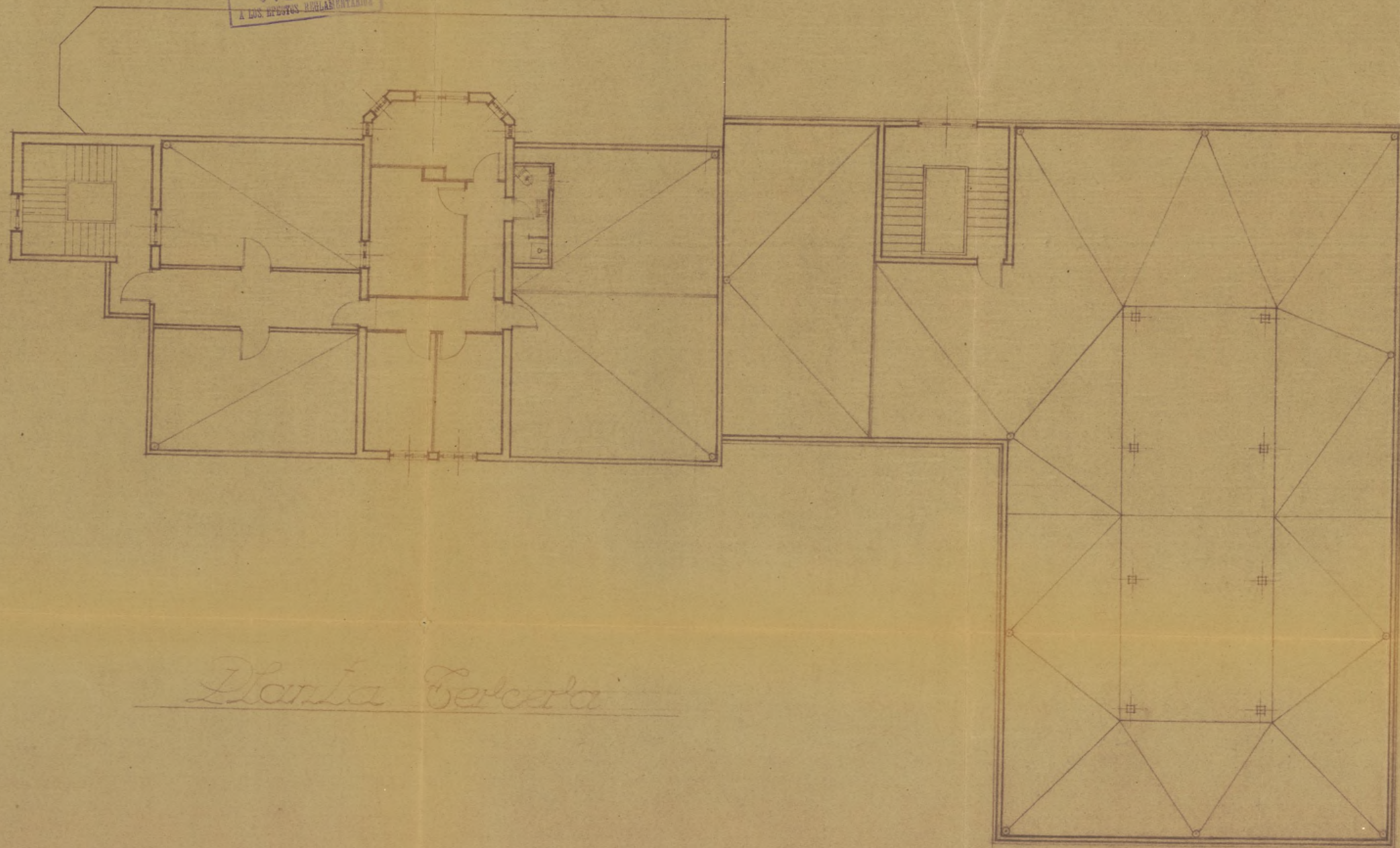

Planta Terceira



Enrique Rueda



Casa de Escritores de la Compañía de Jesús en la calle de Pablo Aranda nº 3 ~ Fachada Sur ~ Escala: 1/50.

Ayuntamiento de Madrid



Enrique Urdiales



Casa de Escritores de la Compañía de Jesús en la calle de Pablo Aranda n.º 3 ~ Fachada Este ~ Escala : 1/50.

AYUNTAMIENTO DE MADRID
VISADO
LAS DEPTOS. PROYECTANTES
Enrique Huidobro



Casa de Escritores de la Compañía de Jesús en la calle de Pablo Aranda n.º 3 - 7.ª Norte.
Escala: 1/50



Emilio Ruidor

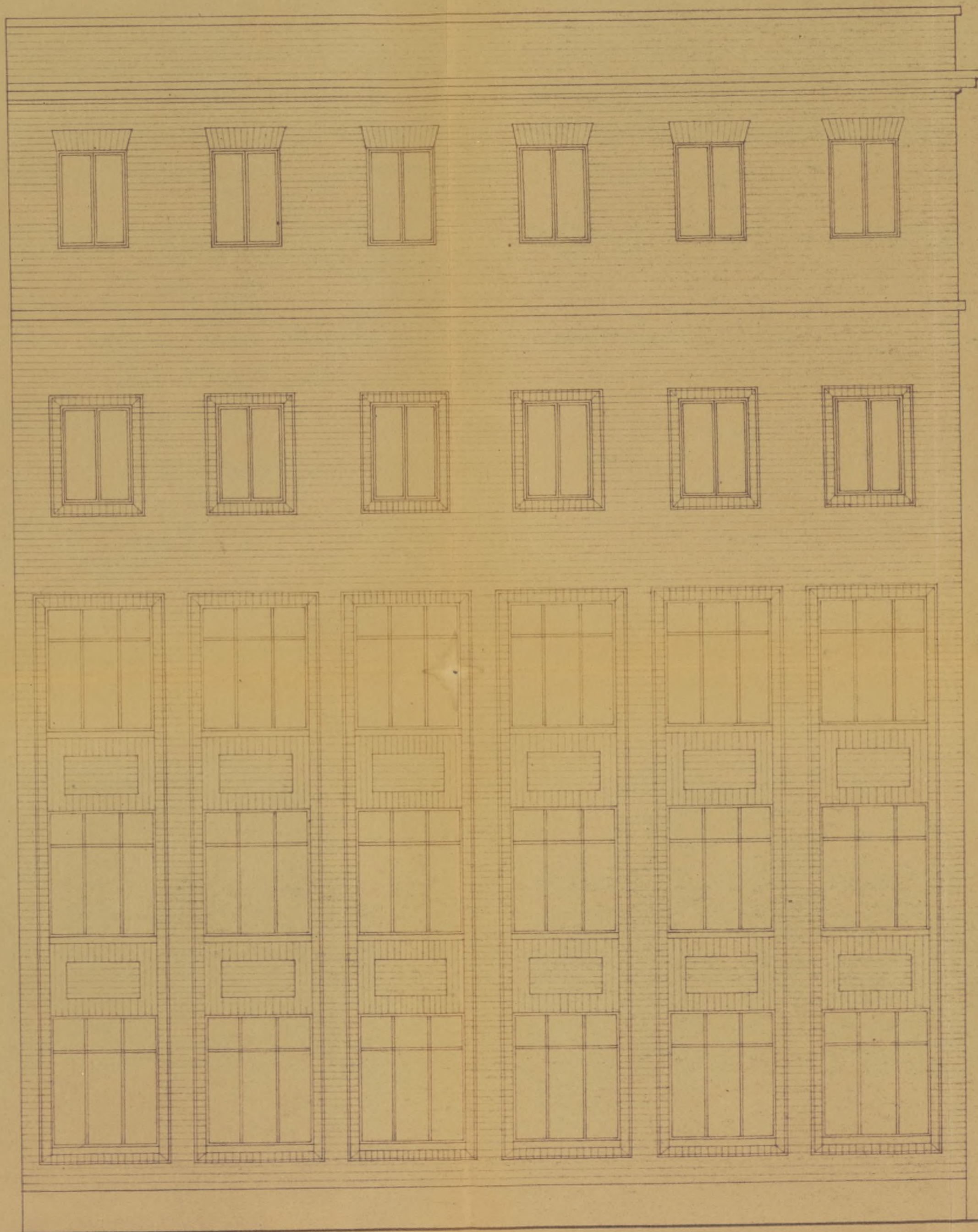

*Casa de Escritores de la Compañía de Jesús en la calle
de Pablo Aranda n° 3 ~ Fachada Oeste ~ Escala: 1/50*

Residencia y Biblioteca para los
R.R. P.P. de la Compañía de Jesús

Escala 1:100



Enrique Huédrobe

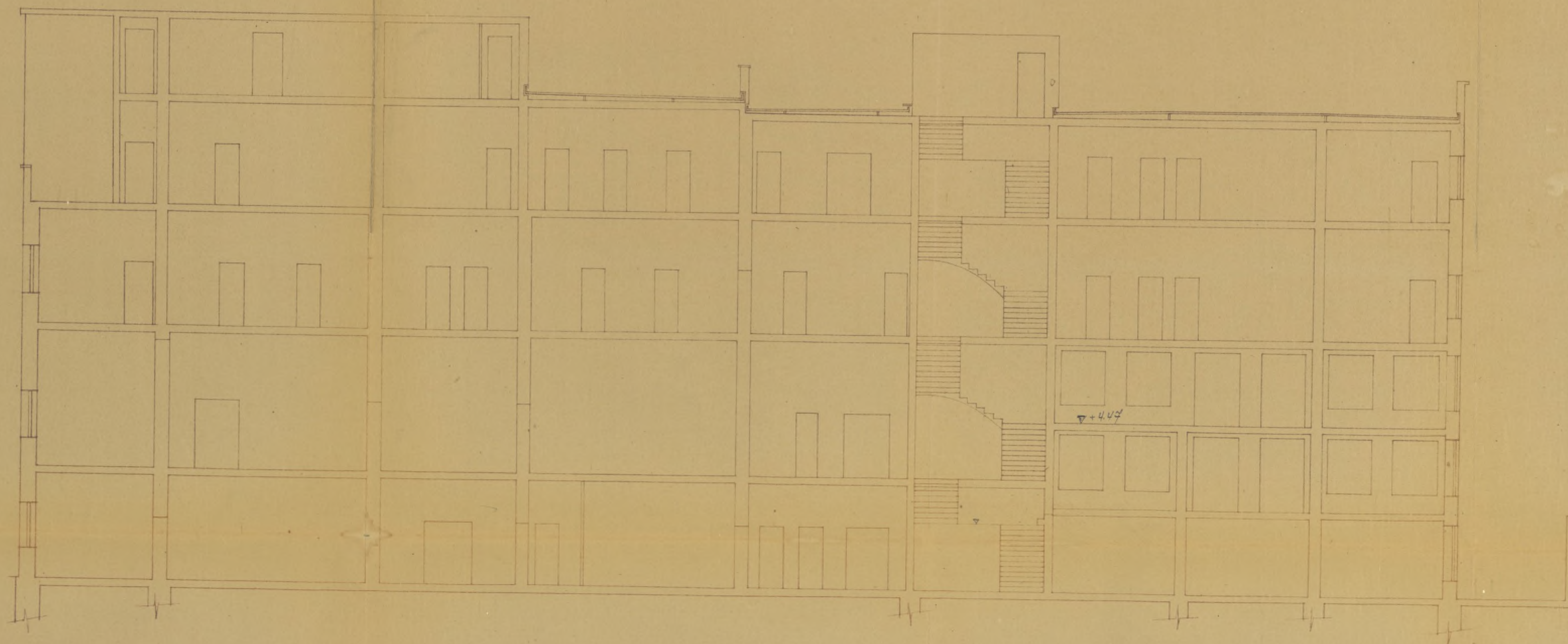

Residencia y Biblioteca de los R. E. P. P. de la Comuna de Jesús en Pablo Aranda n.º 3



Sección longitudinal

Enrique Huidobro

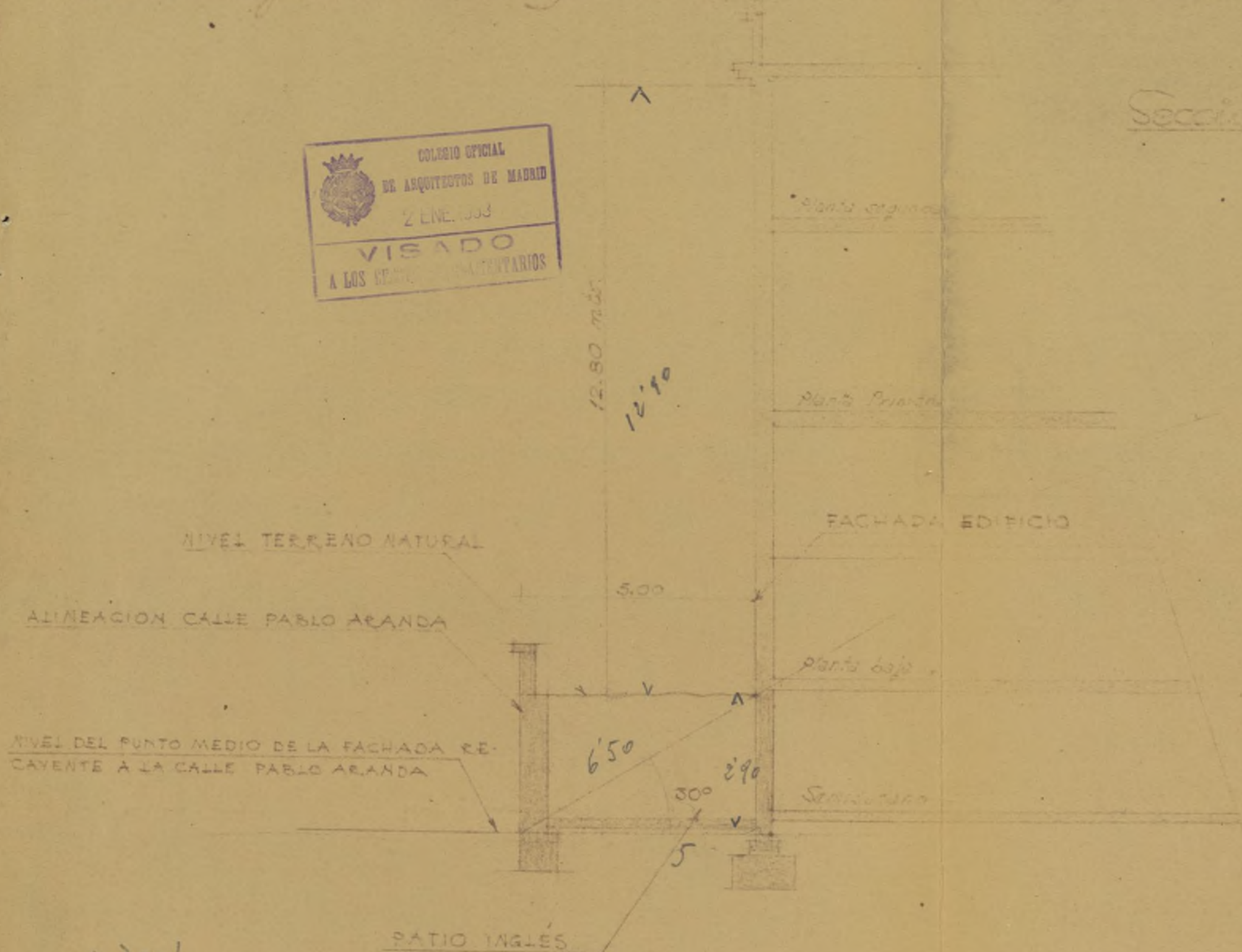

$$\text{sen } 30 = \frac{1}{2}$$

$$\text{cos } 30 = \sqrt{\frac{1}{4}} = \frac{\sqrt{3}}{2}$$

$$\frac{6.50 \sqrt{3}}{2} = 5.525$$

Sección transversal



Escala 1:100

Ayuntamiento de Madrid

Madrid, Diciembre 1952
El Arquitecto
Enrique Huidobro

P. 101-952

PROYECTO DE AMPLIACION Y REFORMA DE LA CASA DE ESCRITORES DE LOS RR.PP.
DE LA COMPAÑIA DE JESUS EN LA CALLE DE PABLO ARANDA Nº 3. DE MADRID

165

Arqto. D. Enrique Huidobro Parro

**PROYECTO DE AMPLIACION Y REFORMA DE LA CASA DE ESCRITORES DE LOS
RR.PP. DE LA COMPAÑIA DE JESUS, EN LA CALLE DE PABLO ARANDA Nº 3**



MEMORIA DESCRIPTIVA COMPLEMENTARIA

Con fecha de 15 de abril de 1.952 y con arreglo al programa facilitado por los RR. PP. de la Compañía de Jesús, fué redactado por el Arquitecto que suscribe, el proyecto de ampliación y reforma del edificio propiedad de la Compañía de Jesús, sito en el nº 3 de la calle de Pablo Aranda de esta Capital, para adaptarle a las necesidades expuestas en el programa de los RR. PP. y cuyas características se detallan en la Memoria correspondiente al Proyecto de la fecha antes indicada.

Con posterioridad, durante la ejecución de la estructura de hormigón armado de la parte de edificio que se amplía y como consecuencia de nuevas necesidades expuestas por los RR. PP. después de haber estudiado detenidamente el Proyecto, se hace preciso introducir ciertas modificaciones en el mismo que, sin alterar las características esenciales y condiciones aprobadas en el Proyecto primitivo, cumplan las nuevas exigencias del programa modificado.

Dichas modificaciones son las que se indican en los planos que se acompañan y que pasamos a detallar a continuación en la presente Memoria complementaria, siguiendo el mismo orden que sirvió de base para la confección de la Memoria del proyecto primitivo aprobado.

AMPLIACION, REFORMA Y DISTRIBUCION PROYECTADA.— No se modifica el proyecto en ninguna de sus características esenciales, como son, superficie construida, superficie ampliada, reformada, proporción de patios, etc., que quedan inalterables con relación a las expuestas en la Memoria primitiva.

La distribución proyectada experimenta las siguientes modificaciones con relación al proyecto aprobado:

Semisótano.— Se conservan en esta planta el hall principal de acceso, Sala de Visitas, primera planta de Biblioteca, carboneras, cuarto de calderas y aseos. Se traslada el lavadero al interior de esta planta, dándole una entrada independiente del servicio, suprimiéndose el proyectado que limitaba con la fachada. Se suprimen también la cocina y el fregadero que se trasladan a la planta baja con objeto de que estén al mismo nivel que el Comedor, facilitando de esta forma el servicio. Con este motivo se suprime el montacarga que comunicaba al fregadero con el oficio y el comedor y se proyecta en cambio un nuevo montacargas para servicio de carbón y leña desde carboneras a cocina. Se conservan asimismo, sin variación, el acceso al edificio desde la calle.

Planta baja.— Se conservan en la misma, la 2ª planta de Biblioteca, la Capilla, Sacristía, Sala de Estar, cuarto de limpieza y teléfono. Se introducen como modificaciones importantes la instalación en la misma de cocina, fregadero y cuarto de vajilla, para lo cual se altera la disposición del Comedor en la forma que se señala en los planos y se suprime el oficio. Así mismo se dispone la despensa-almacén en el lugar proyectado para depósito de libros. Con esta nueva distribución conseguimos, además de lo anteriormente expuesto referente a comodidad en el servicio de cocina a comedor, un paso directo al tránsito desde la escalera de servicio y una mayor regularidad e iluminación directa para el Comedor.

Se hacen algunas otras modificaciones, que se señalan en los planos, pero de tan escasa importancia que no consideramos preciso exponer en la presente Memoria.

Planta Primera.— Se realizan en esta planta unas pequeñas modificaciones en la tabiquería, concretamente en los locales destinados a aseo, cuya distribución se señala en los planos modificados. También se introduce como modificación una pequeña escalera de acceso desde el tránsito de la Sala de Lectura a la Biblioteca.

Siendo insuficiente para una Biblioteca de 250.000 volúmenes, el espacio asignado para la misma en el cuerpo de edificio que se amplía y ante la imperiosa necesidad de experimentar los RR. PP. Escritores de alojar esos 250.000 volúmenes y teniendo en cuenta la gran altura de que disponemos en las plantas de Semisótano y Baja existentes, se ha construido una entreplanta para almacenamiento de libros en el local destinado a Biblioteca.

PLANTA SEGUNDA.— En esta planta al igual que en la Primera, las modificaciones se reducen a unos pequeños cambios en la distribución de tabiquería, cambios que están debidamente detallados en los planos que se acompañan.

Planta de Terrazas.— No se varía esta planta con relación a la presentada en el Proyecto.

Fachadas.— Se proyectan las fachadas, de fábrica de ladrillo oculto, enlucándose los paramentos exteriores con mortero de cemento y efectuándose sobre el mismo un revoco. También son objeto de modificación dichas fachadas, ya que se proyecta construir las de ladrillo a cara vista, con jambas, impostas y cornisas de piedra artificial, en la forma y dimensiones que se indican en los adjuntos planos.

La altura total del edificio se ha determinado tomando como base el punto medio de la fachada recayente a la calle de Pablo Aranda y comprendiendo el nivel de arranque en un ángulo de 30° subiendo a partir de la rasante de la calle en la alineación de la parcela, según se detalla en el plano en esquema que se acompaña.

Estas son detalladamente, las modificaciones a introducir en el proyecto que nos ocupa, cuyos datos complementarios, son los indicados en la Memoria primitiva.

Con lo que antecede, los planos que se acompañan y el Pliego de Condiciones generales de la obra, estima el Arquitecto que suscribe, queda suficientemente expuesto el objeto de esta Memoria complementaria.

Madrid 31 de Diciembre de 1.952
EL ARQUITECTO,

EL PROPIETARIO

El Superior,

Enrique Huideobro

Francisco Cuervo

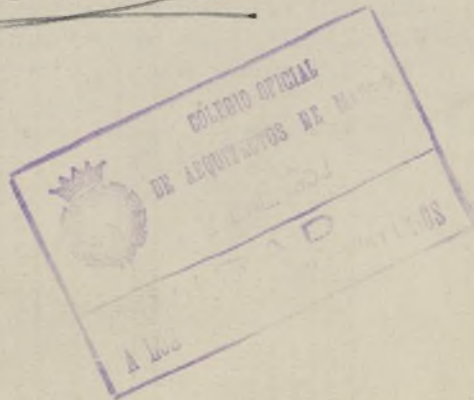

Escuela 1:100

Residencia y Biblioteca para los
R.R.P.P. de la Compañia de Jesus -
Escala 1:100

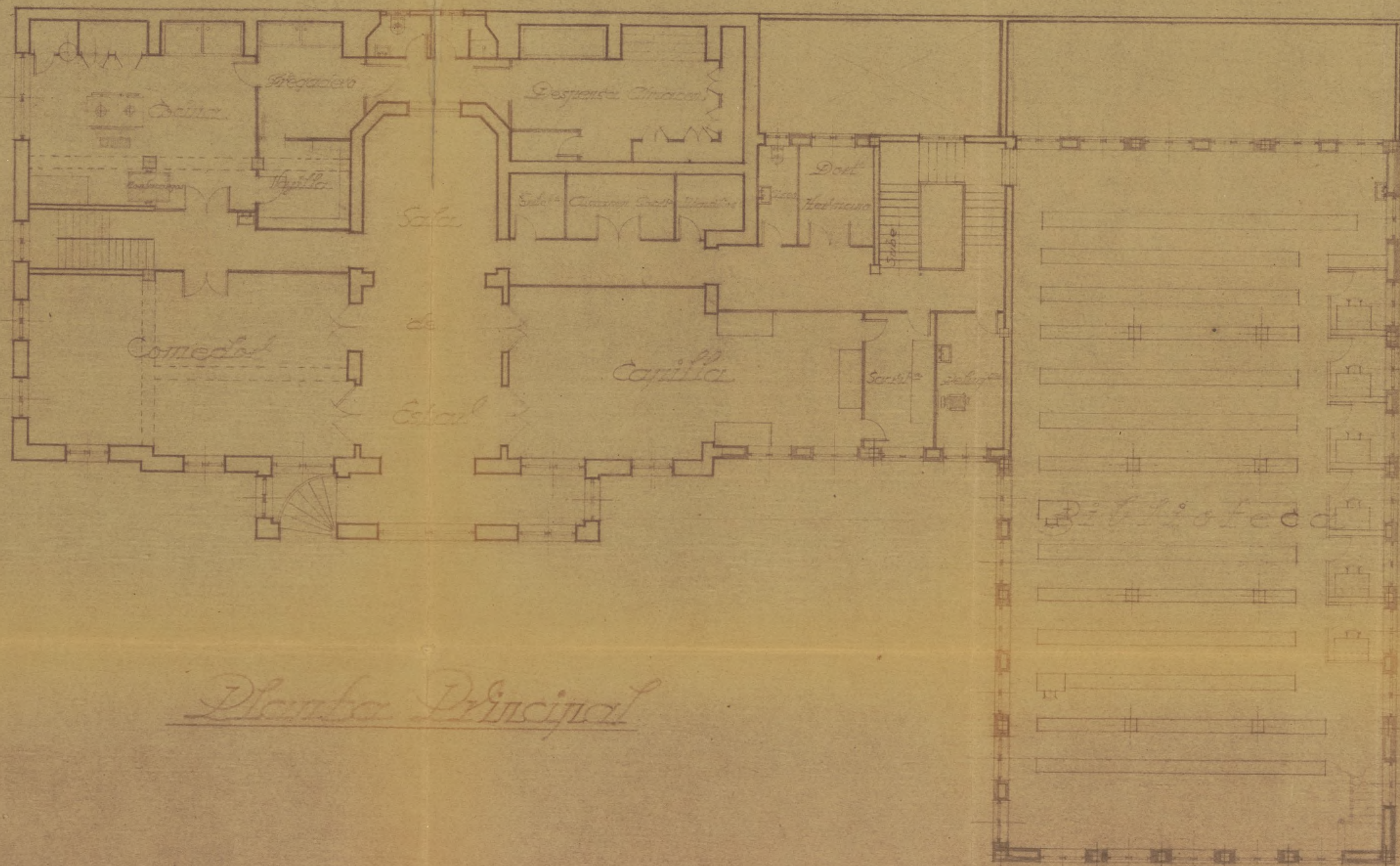
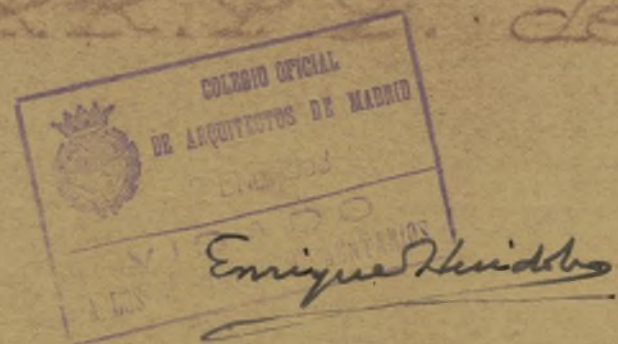

Planta Principal



Planta de Entreplanta

Enrique Huidobro

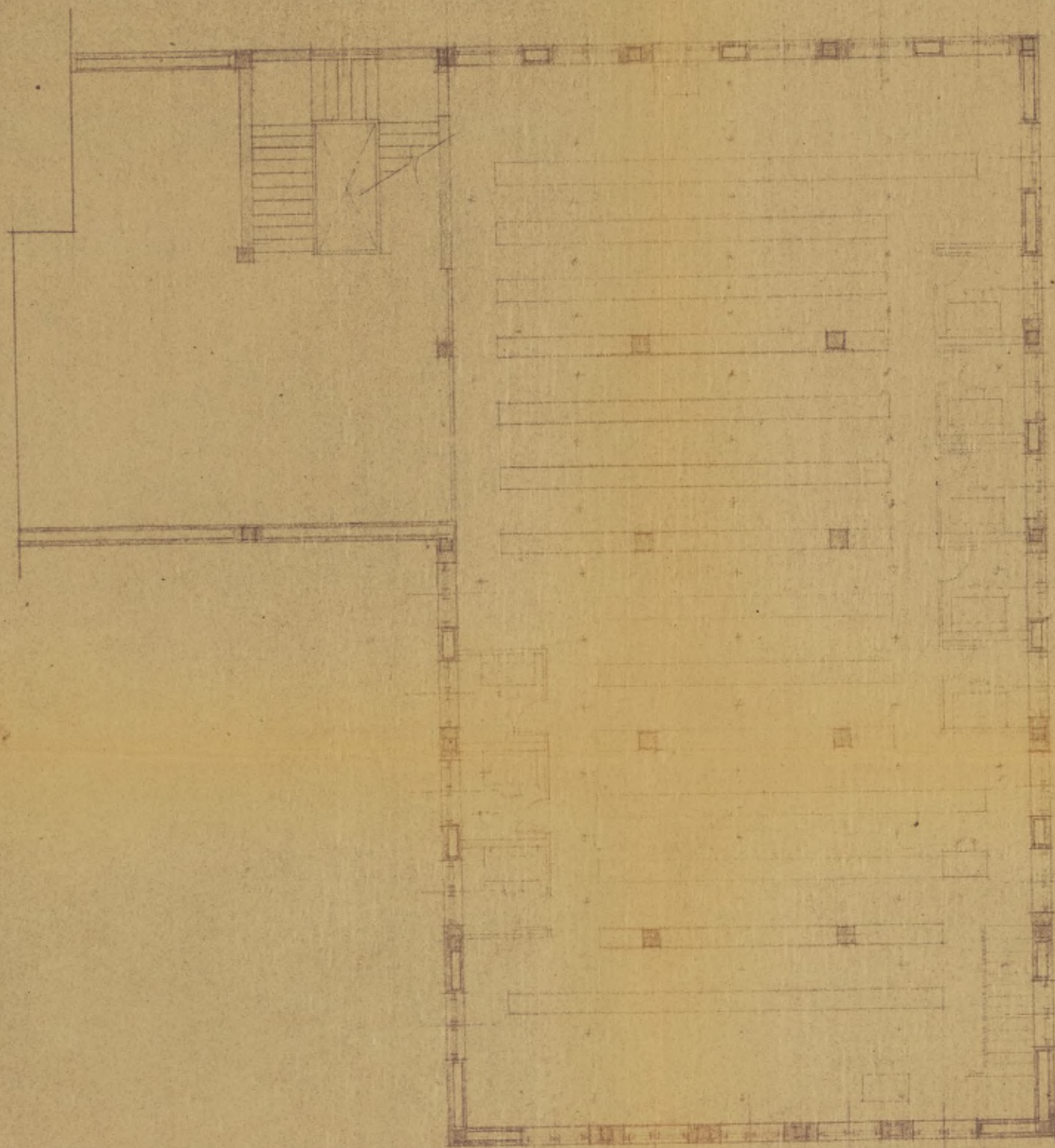

Escala 1:100

Ayuntamiento de Madrid

Madrid, Septiembre 1932

Residencia y Biblioteca para los
R.R.P.P. de La Compañia de Jesus ~

Escala 1:100

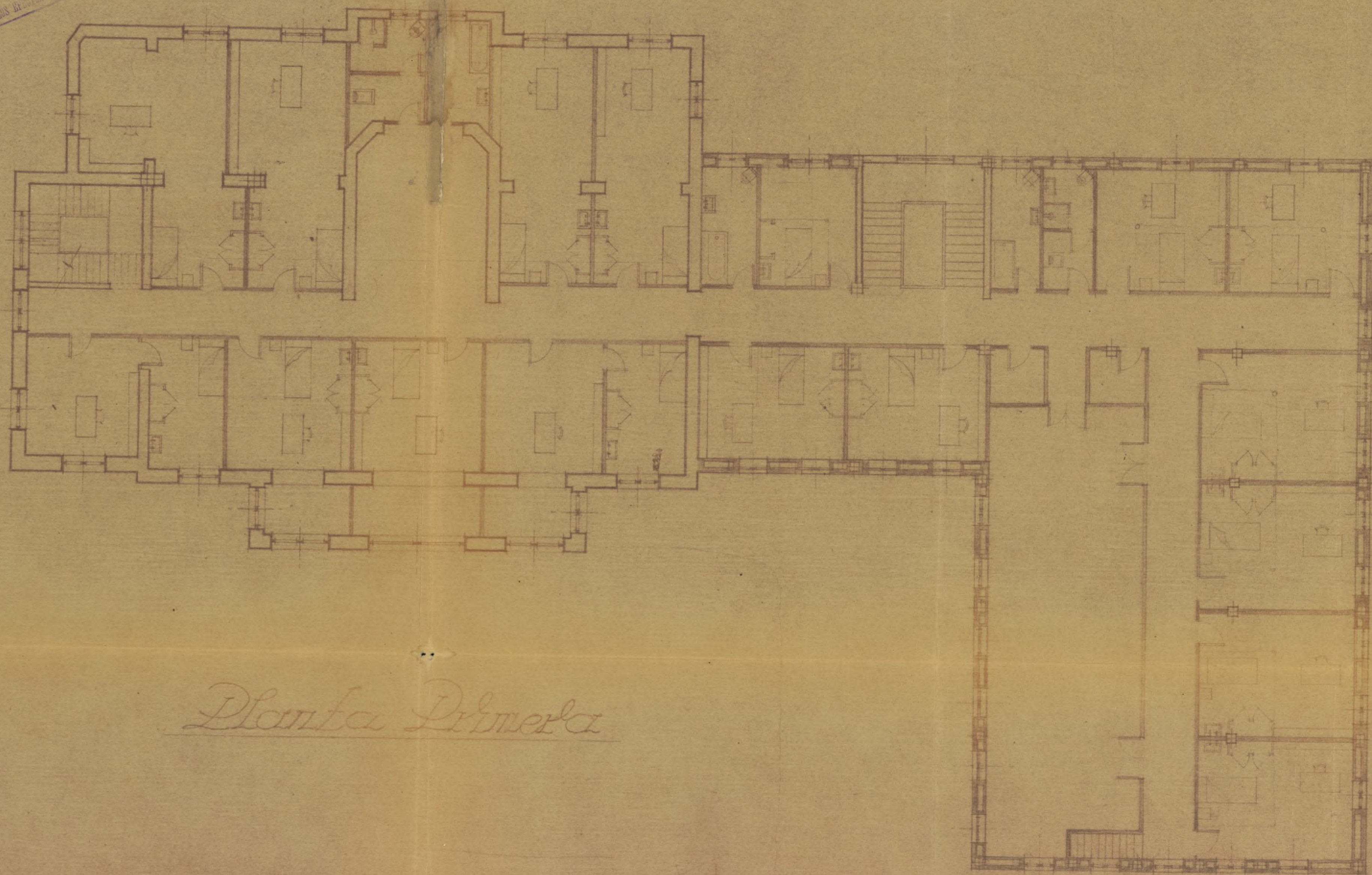

Planta Primera

Residencia y Biblioteca para los
R.R.P.P. de la Compañia de Jesus
Escala 1:100



Enrique Huidobro

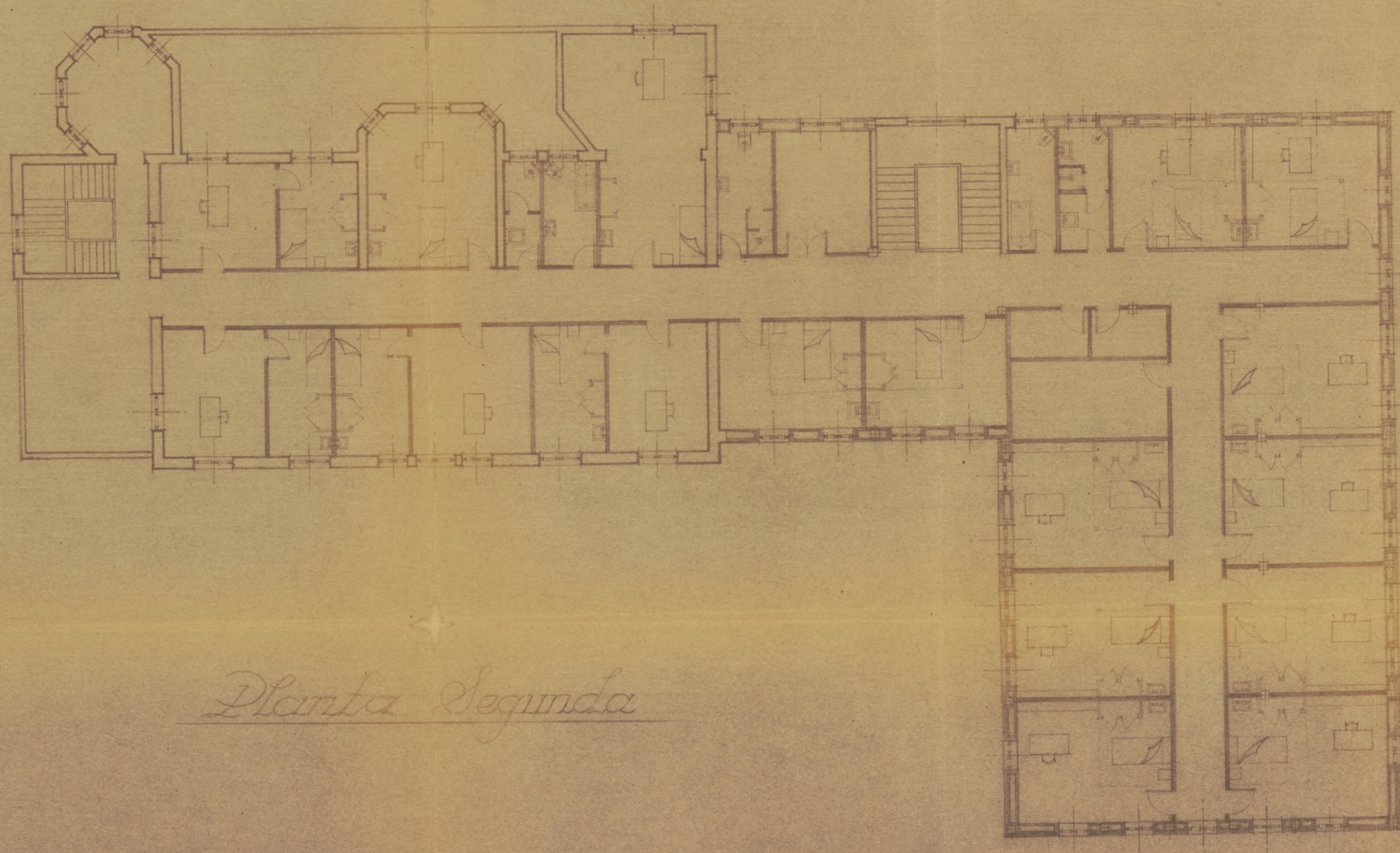

Planta Segunda

Residencia y Biblioteca para los
R.R.P.P. de la Compañía de Jesús
Escala 1:100



Enrique Huidobro

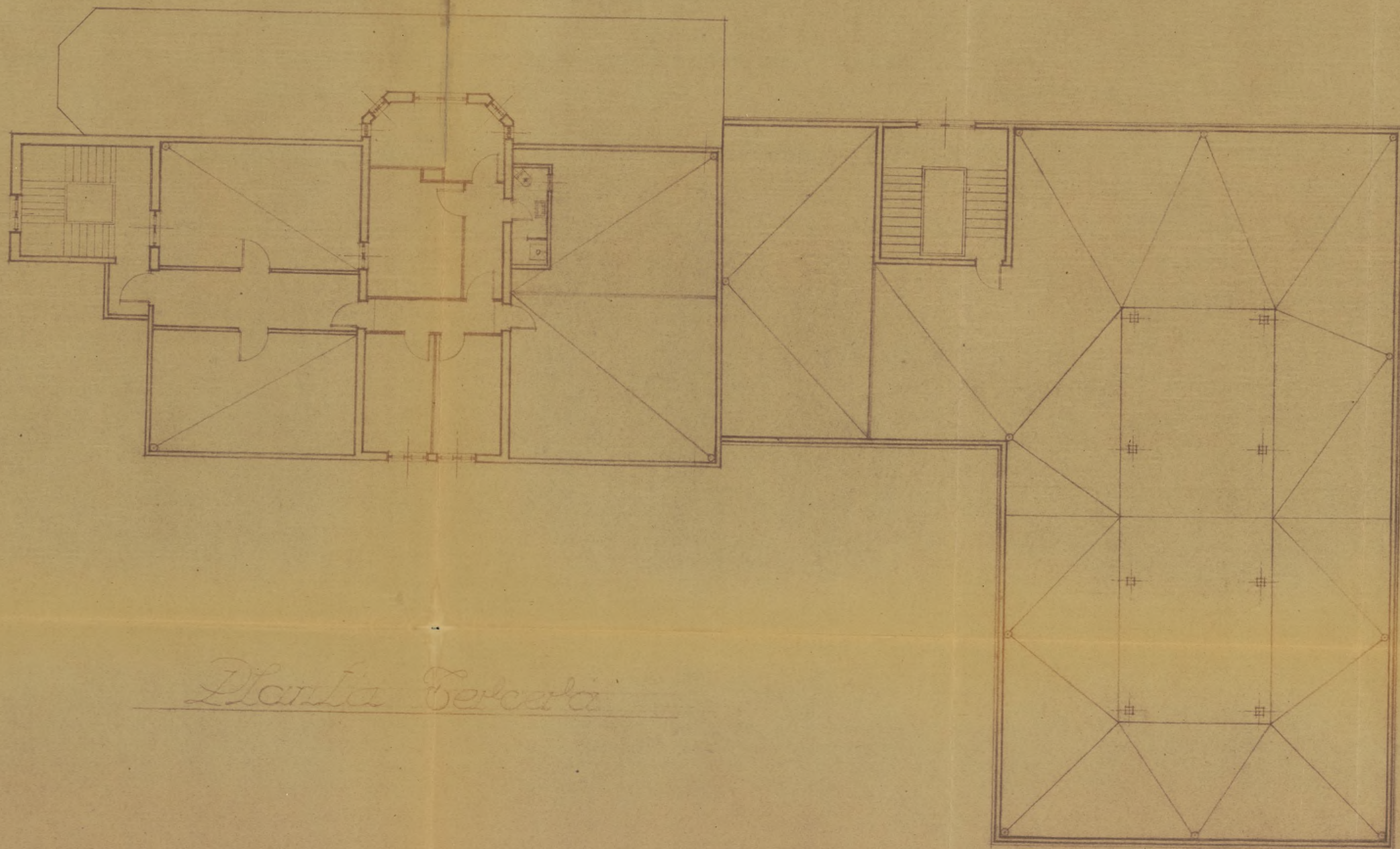

Planta Terceira



Enrique Huiclos

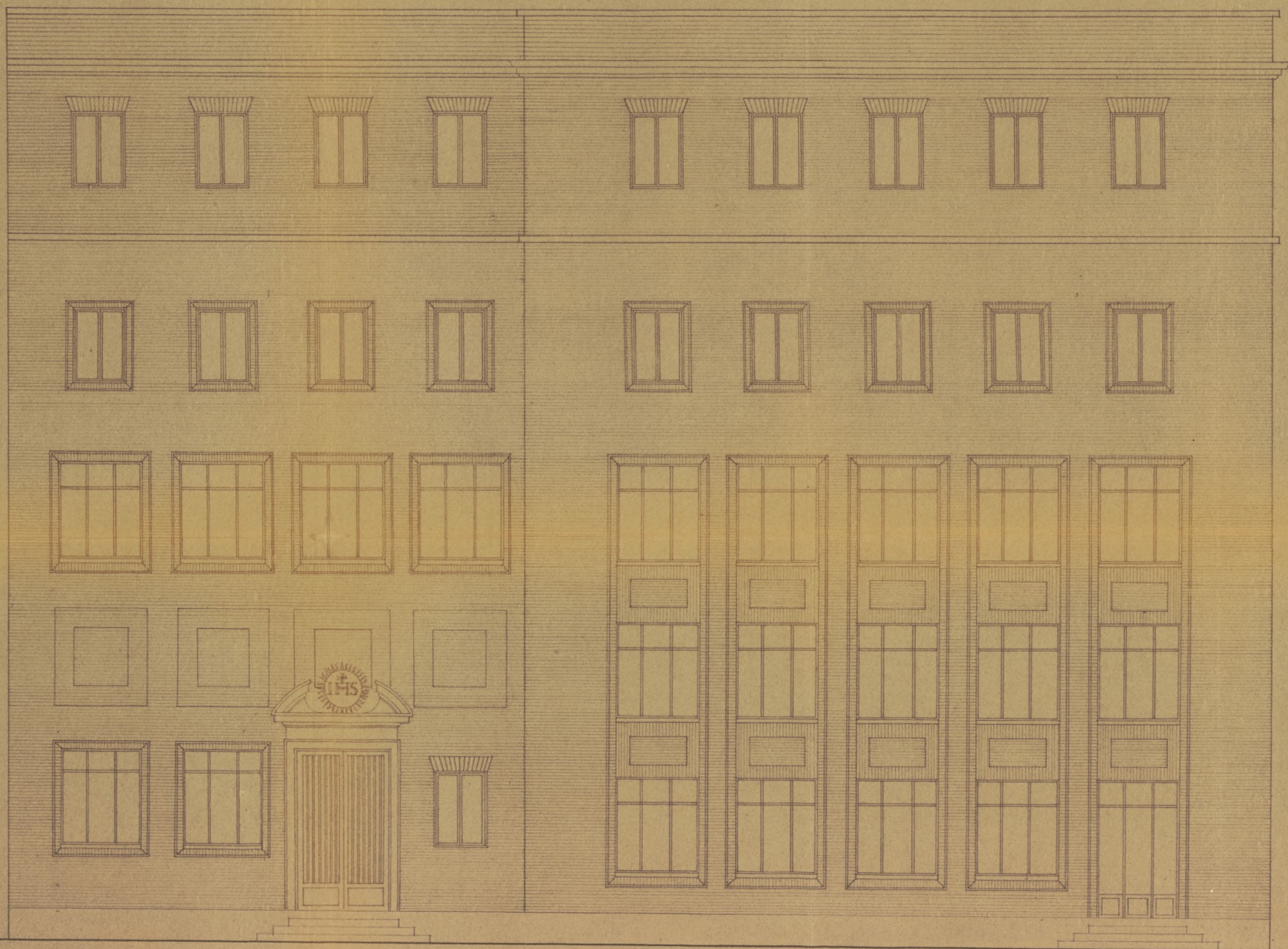

Casa de Escritores de la Compañía de Jesús en la calle de Pablo Aranda nº 3 ~ Fachada Sur ~ Escala: 1/50.

Ayuntamiento de Madrid



Enrique Huidobro



Casa de Escritores de la Compañía de Jesús en la calle de Pablo Aranda n°3 ~ Fachada Este ~ Escala : 1/50.



Enriquez Huideobro

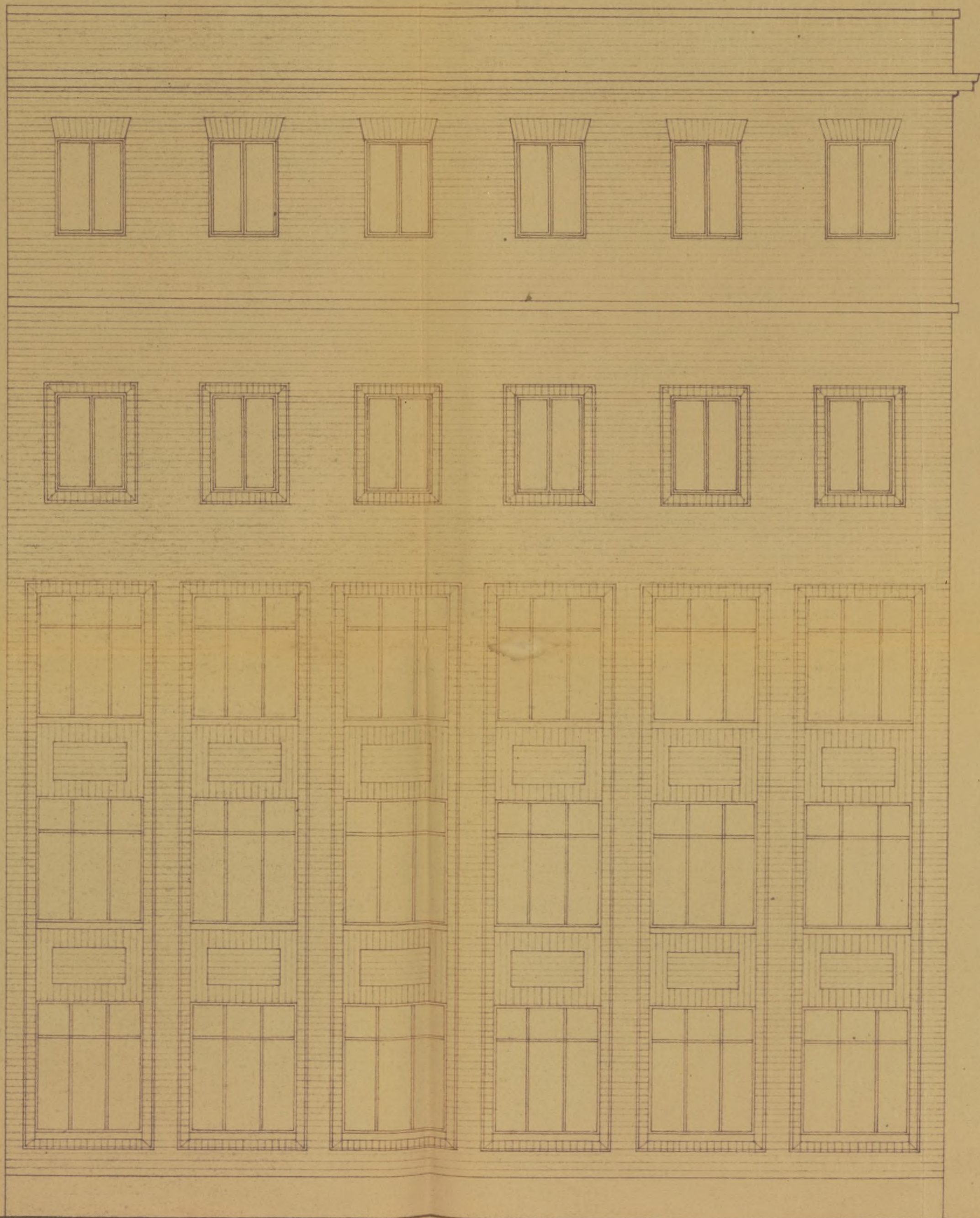

*Casa de Escritores de la Compañía de Jesús en la calle
de Pablo Aranda n° 3 ~ Fachada Oeste ~ Escala: 1/50*



Enrique Huidobro



*Casa de Escritores de la Compañía de Jesús en la calle de Pablo Aranda n.º 3 - 1.ª Norte.
Escala: 1/50*

PROYECTO DE AMPLIACION Y REFORMA DE LA CASA DE ESCRITORES DE LOS
RR.PP. DE LA COMPAÑIA DE JESUS, EN LA CALLE DE PABLO ARANDA Nº 3

-MEMORIA DESCRIPTIVA COMPLEMENTARIA-

ENE. 1953

Con fecha de 15 de abril de 1.952 y con arreglo al programa facilitado por los RR. PP. de la Compañía de Jesús, fué redactado por el Arquitecto que suscribe, el proyecto de ampliación y reforma del edificio propiedad de la Compañía de Jesús, sito en el nº 3 de la calle de Pablo Aranda de esta Capital, para adaptarle a las necesidades expuestas en el programa de los RR. PP. y cuyas características se detallan en la Memoria correspondiente al Proyecto de la fecha antes indicada.

Con posterioridad, durante la ejecución de la estructura de hormigón armado de la parte de edificio que se amplía y como consecuencia de nuevas necesidades expuestas por los RR. PP. después de haber estudiado detenidamente el Proyecto, se hace preciso introducir ciertas modificaciones en el mismo que, sin alterar las características esenciales y condiciones aprobadas en el Proyecto primitivo, cumplan las nuevas exigencias del programa modificado.

Dichas modificaciones son las que se indican en los planos que se acompañan y que pasamos a detallar a continuación en la presente Memoria complementaria, siguiendo el mismo orden que sirvió de base para la confección de la Memoria del proyecto primitivo aprobado.

AMPLIACION, REFORMA Y DISTRIBUCION PROYECTADA.- No se modifica el proyecto en ninguna de sus características esenciales, como son, superficie construida, superficie ampliada, reformada, proporción de patios, etc., que quedan inalterables con relación a las expuestas en la Memoria primitiva.

La distribución proyectada experimenta las siguientes modificaciones con relación al proyecto aprobado:

Semisótano.- Se conservan en esta planta el hall principal de acceso, Sala de Visitas, primera planta de Biblioteca, carboneras, cuarto de calderas y aseos. Se traslada el lavadero al interior de esta planta, dándole una entrada independiente del servicio, suprimiéndose el proyectado que limitaba con la fachada. Se suprimen también la cocina y el fregadero que se trasladan a la planta baja con objeto de que estén al mismo nivel que el Comedor, facilitando de esta forma el servicio. Con este motivo se suprime el montacarga que comunicaba el fregadero con el oficio y el comedor y se proyecta en cambio un nuevo montacargas para servicio de carbón y leña desde carboneras a cocina. Se conservan asimismo, sin variación, el acceso al edificio desde la calle.

Planta baja.- Se conservan en la misma, la 2ª planta de Biblioteca, la Capilla, Sacristía, Sala de Estar, cuarto de limpieza y teléfono. Se introducen como modificaciones importantes la instalación en la misma de cocina, fregadero y cuarto de vajilla, para lo cual se altera la disposición del Comedor en la forma que se señala en los planos y se suprime el oficio. Así mismo se dispone la despensa-almacén en el lugar proyectado para depósito de libros. Con esta nueva distribución conseguimos, además de lo anteriormente expuesto referente a comodidad en el servicio de cocina a comedor, un paso directo al tránsito desde la escalera de servicio y una mayor regularidad e iluminación directa para el Comedor.

Se hacen algunas otras modificaciones, que se señalan en los planos, pero de tan escasa importancia que no consideramos preciso exponer en la presente Memoria.

Planta Primera.- Se realizan en esta planta unas pequeñas modificaciones en la tabiquería, concretamente en los locales destinados a aseos, cuya distribución se señala en los planos modificados. También se introduce como modificación una pequeña escalera de acceso desde el tránsito de la Sala de Lectura a la Biblioteca.

Siendo insuficiente para una Biblioteca de 250.000 volúmenes, el espacio asignado para la misma en el cuerpo de edificio que se amplía y ante la imperiosa necesidad de experimentar los RR. PP. Escritores de alojar esos 250.000 volúmenes y teniendo en cuenta la gran altura de que disponemos en las plantas de Semisótano y Baja existentes, se ha construido una entreplanta para almacenamiento de libros en el local destinado a Biblioteca.

PLANTA SEGUNDA.- En esta planta al igual que en la Primera, las modificaciones se reducen a unos pequeños cambios en la distribución de tabiquería, cambios que están debidamente detallados en los planos que se acompañan.

Planta de terrazas.- No se varía esta planta con relación a la presentada en el Proyecto.

Fachadas.- Se proyectan las fachadas, de fábrica de ladrillo aculto, enfoscándose los paramentos exteriores con mortero de cemento y efectuándose sobre el mismo un revoco. También son objeto de modificación dichas fachadas, ya que se proyecta construir las de ladrillo a cara vista, con jambas, impostas y cornisas de piedra artificial, en la forma y dimensiones que se indican en los adjuntos planos.

La altura total del edificio se ha determinado tomando como base el punto medio de la fachada recayente a la calle de Pablo Aranda y comprendiendo el nivel de arranque en un ángulo de 30° subiendo a partir de la rasante de la calle en la alineación de la parcela, según se detalla en el plano en esquema que se acompaña.

Estas son detalladamente, las modificaciones a introducir en el proyecto que nos ocupa, cuyos datos complementarios, son los indicados en la Memoria primitiva.

Con lo que antecede, los planos que se acompañan y el Pliego de Condiciones generales de la obra, estima el Arquitecto que suscribe, queda suficientemente expuesto el objeto de esta Memoria complementaria.

Madrid 31 de Diciembre de 1.952
EL ARQUITECTO,

Enrique Huidobro

EL PROPIETARIO

El Superior,

Francisco Cuervo



Ernste Heidebr.



Planta de Entreplanta

Enrique Huidobro

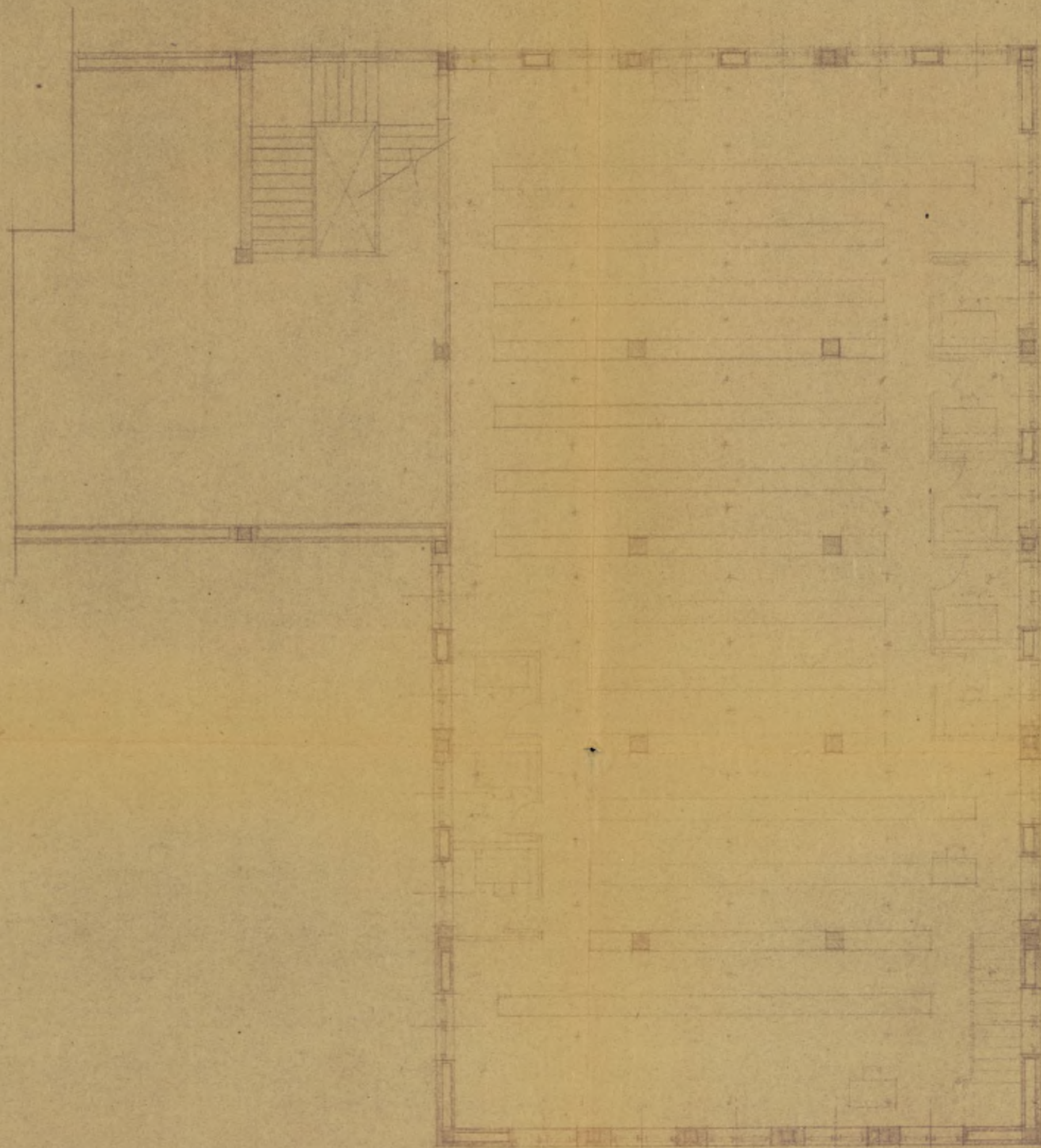

Escala 1:100

Ayuntamiento de Madrid

Madrid, Septiembre 1954

Residencia y Biblioteca para los
R.R.P.P. de La Compañia de Jesus ~
Escala 1:100



Enrique Huetos

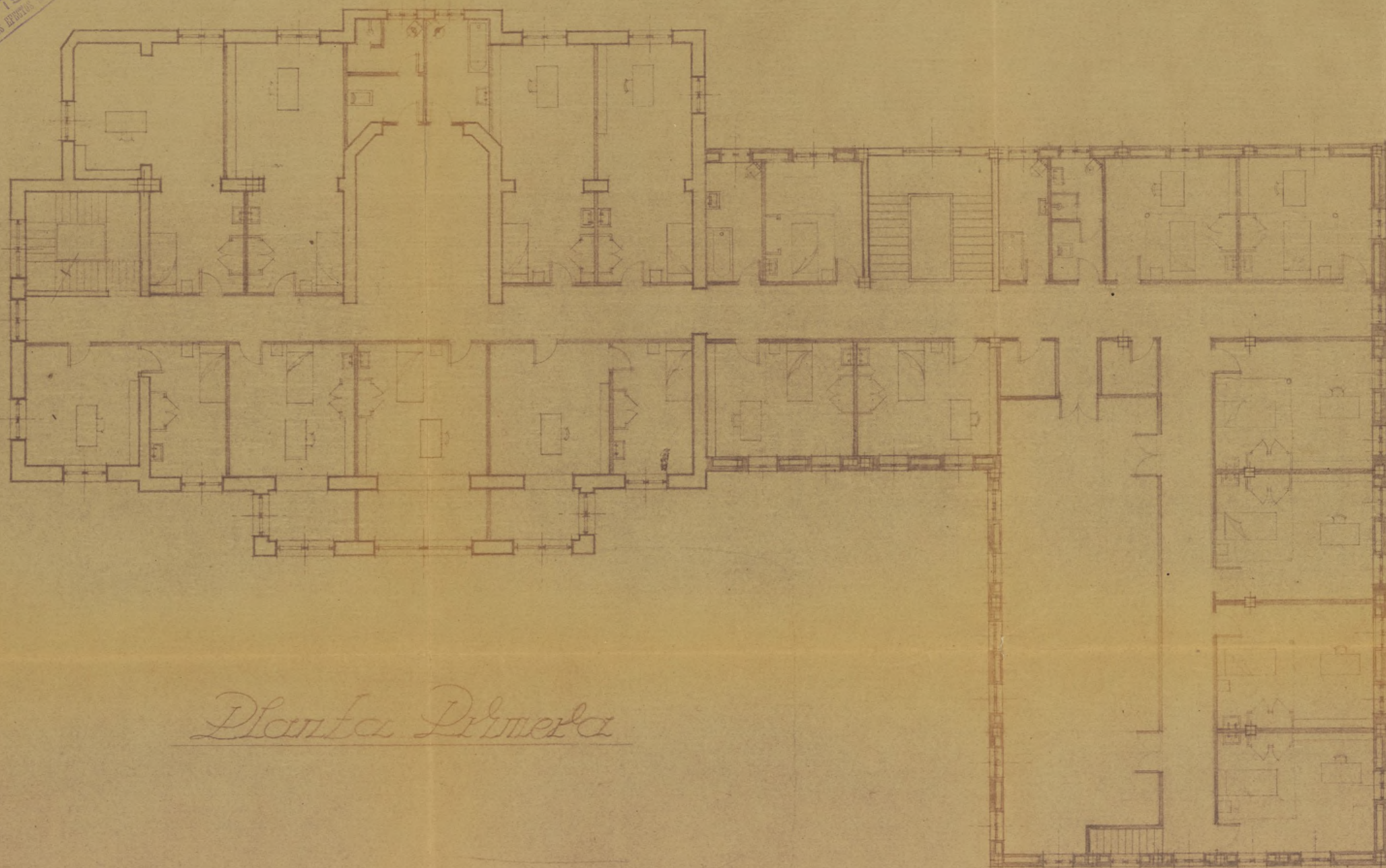

Planta Primera

Residencia y Biblioteca para los
R.R.P.P. de la Compañia de Jesus
Escala 1/100



Enrique Huidobro

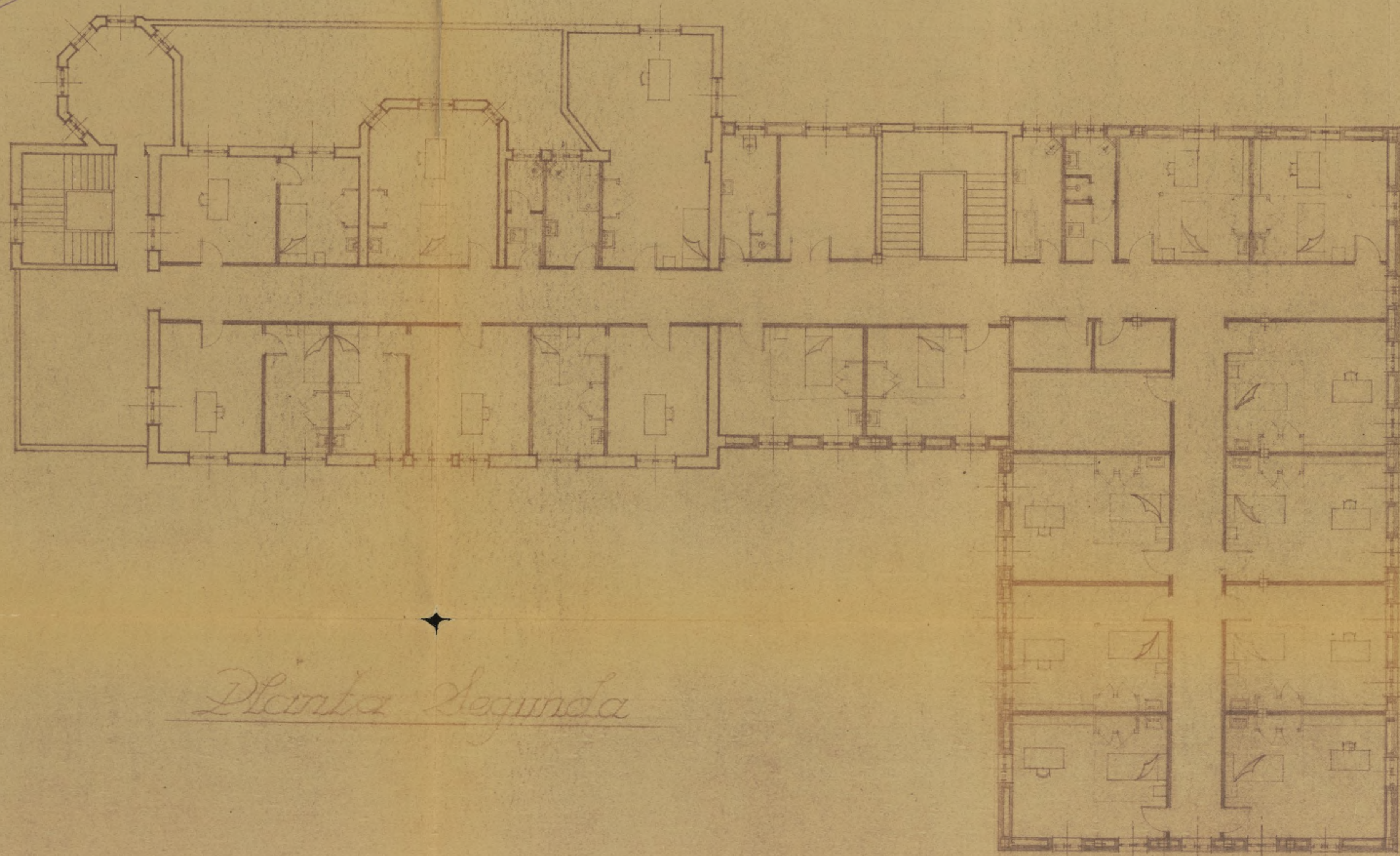

Planta Segunda

Residencia y Biblioteca para los
R.R. P.P. de la Compañía de Jesús
Escala 1:100



Enrique Huidobro

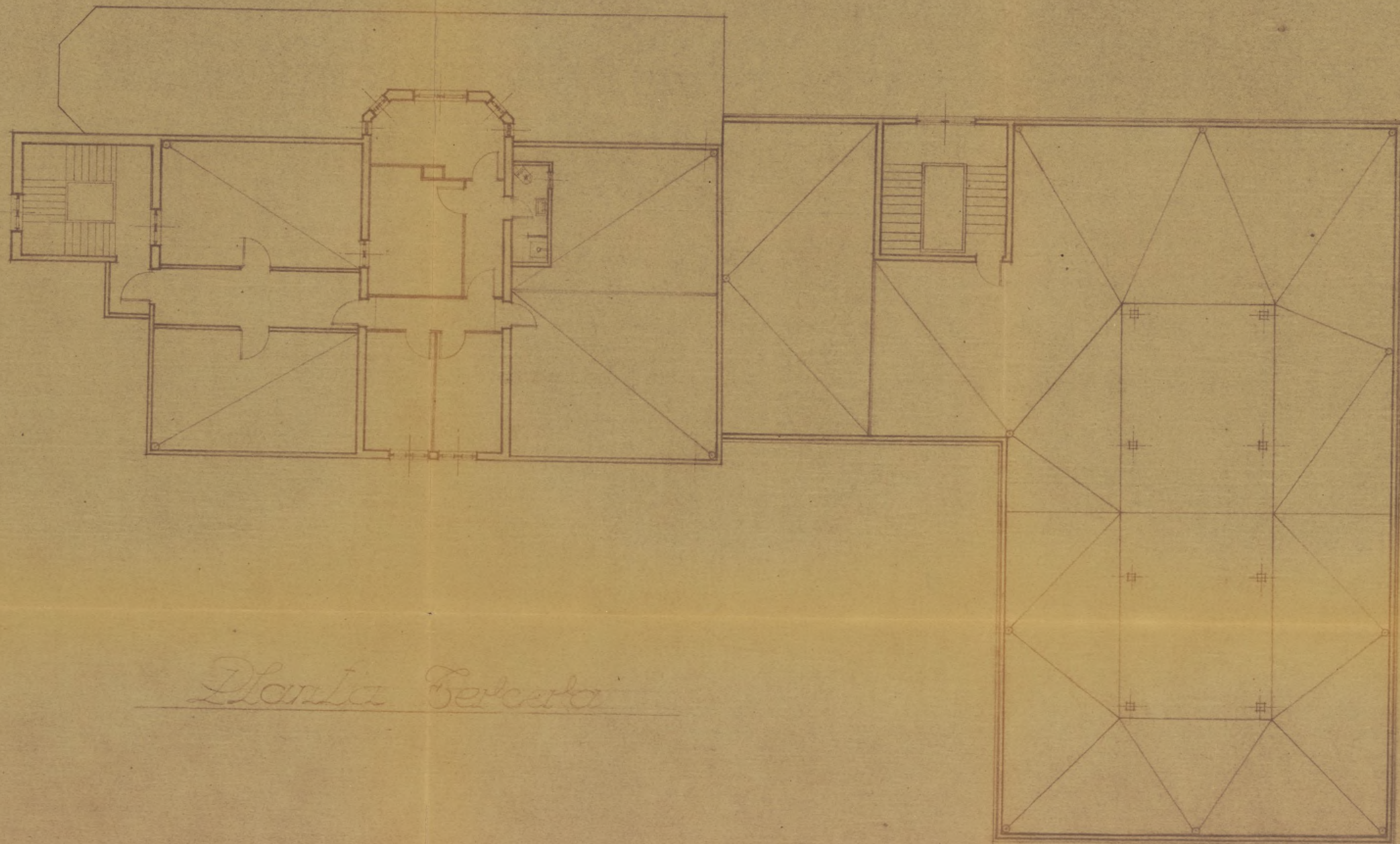

Planta Tercera



Enrique Huidobro



Casa de Escritores de la Compañía de Jesús en la calle de Pablo Aranda nº 3 ~ Fachada Sur ~ Escala: 1/50.

Ayuntamiento de Madrid



Enrique Huidobro

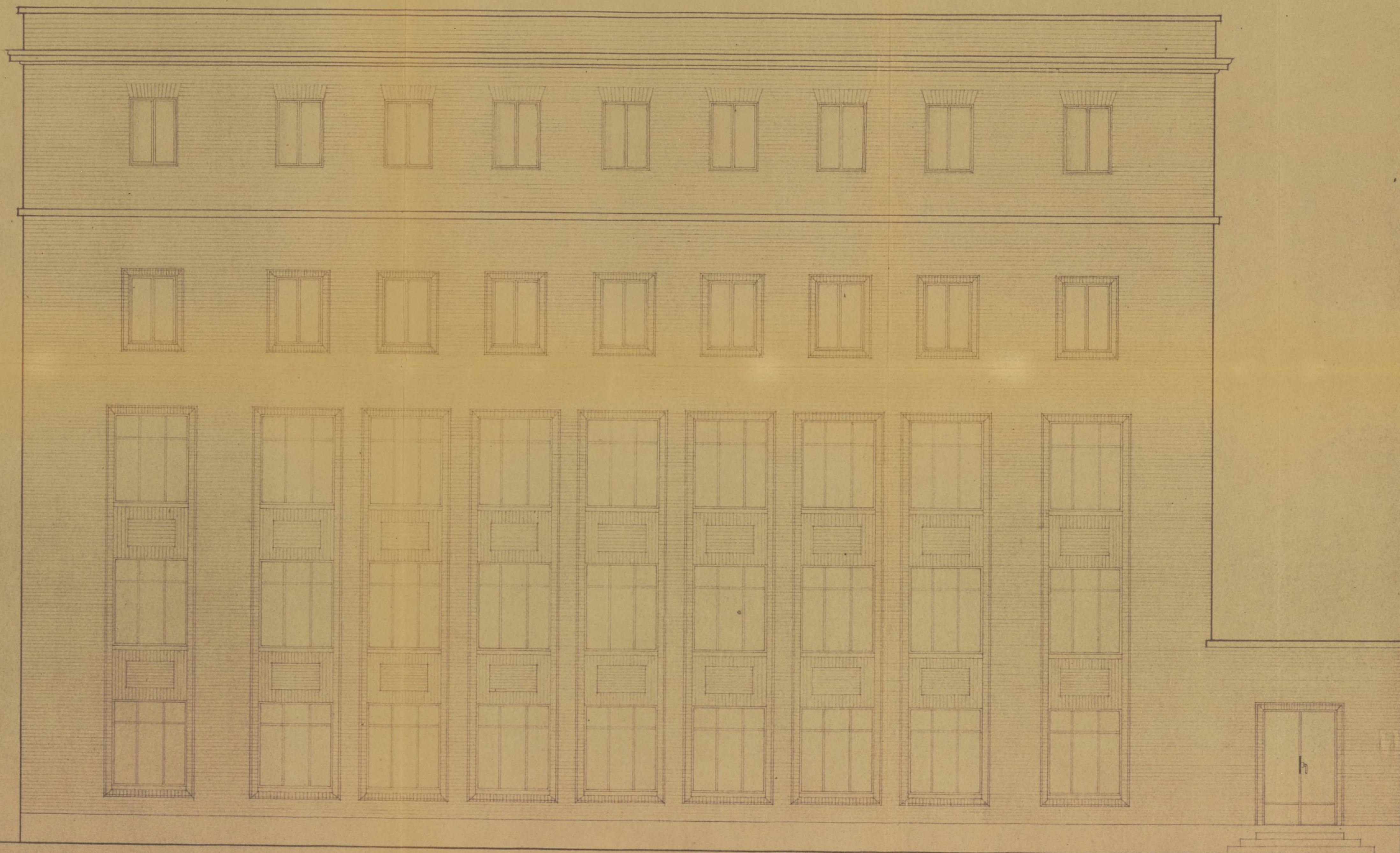

Casa de Escritores de la Compañía de Jesús en la calle de Pablo Aranda n.º 3 ~ Fachada Este ~ Escala: 1/50.



Enrique Huidobro

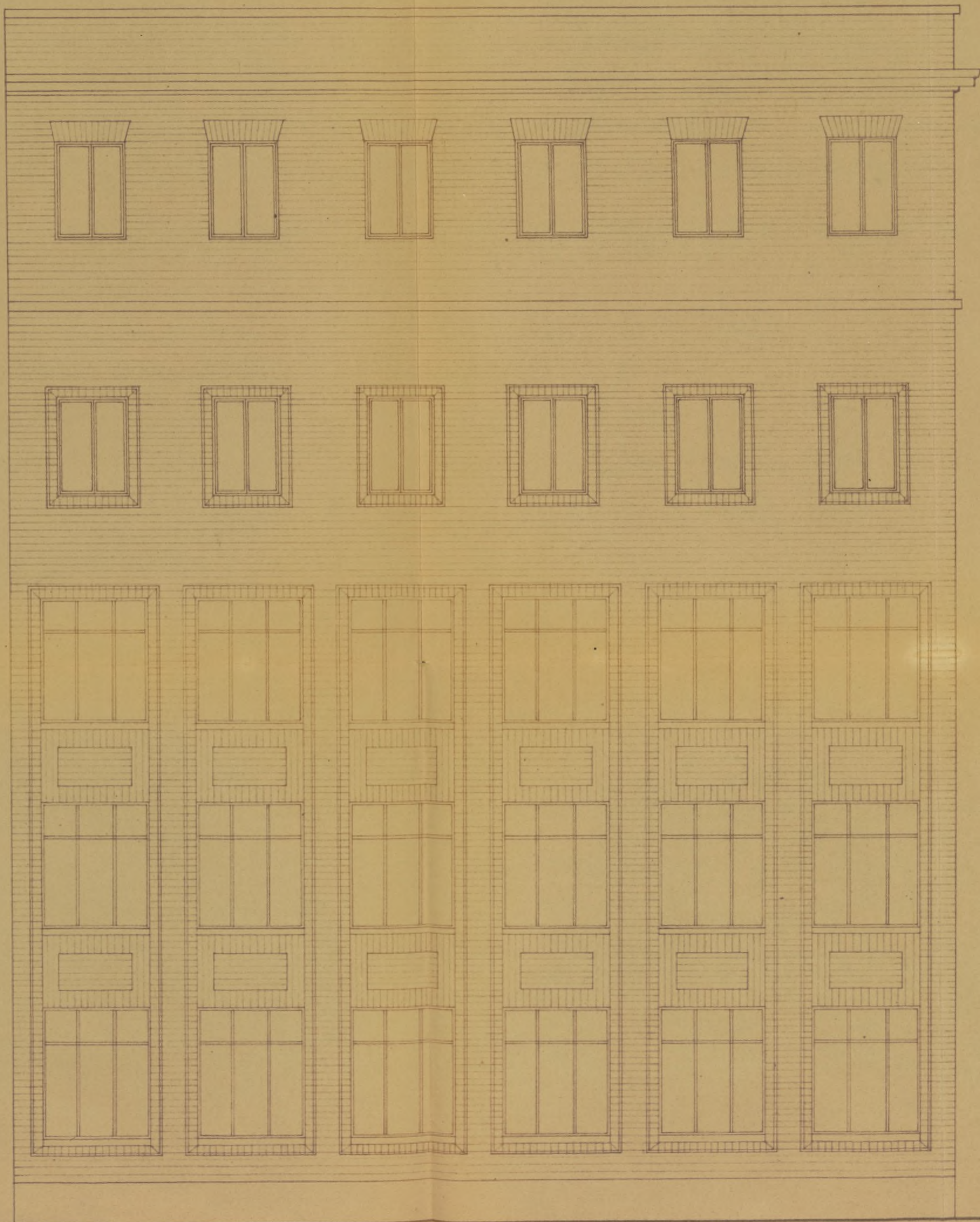

*Casa de Escritores de la Compañía de Jesús en la calle
de Pablo Aranda n° 3 ~ Fachada Oeste ~ Escala: 1/50*



Enrique Huidobro



Casa de Escritores de la Compañía de Jesús en la calle de Pablos de Aranda n.º 3 - 1.ª Norte.
Escala: 1/50

Proyecto de Biblioteca para el
R.R. P.D. de la Compañía de Ictus
Escala 1:100
Enrique Huidobro

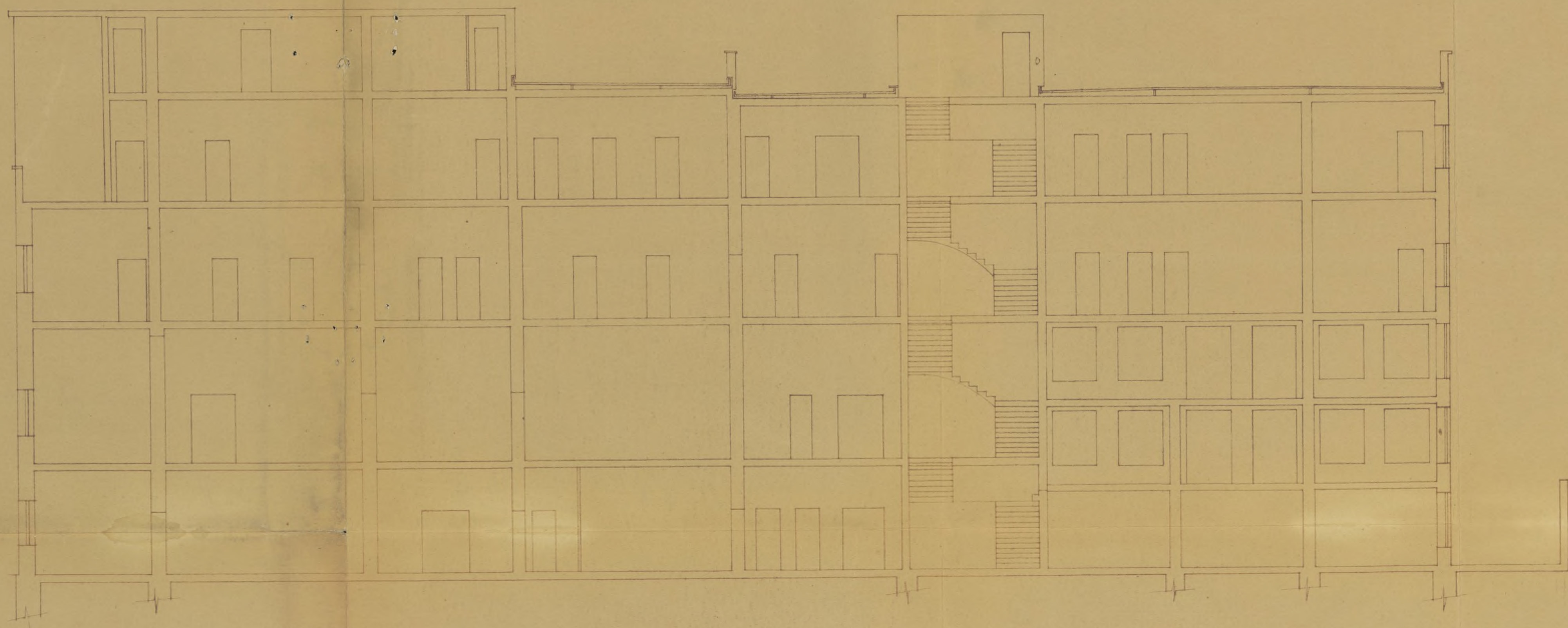

Enrique Herdoso



Ayuntamiento de Madrid

Madrid, Diciembre 1952
El Arquitecto
Enrique Huidobro

26

2º. Yunque

Proyecto
de ampliación y reforma de la
Residencia y Biblioteca de
los D.D. Escritores de la
Compañía de Jesús, en la calle
de Pablo Aranda n.º 29.

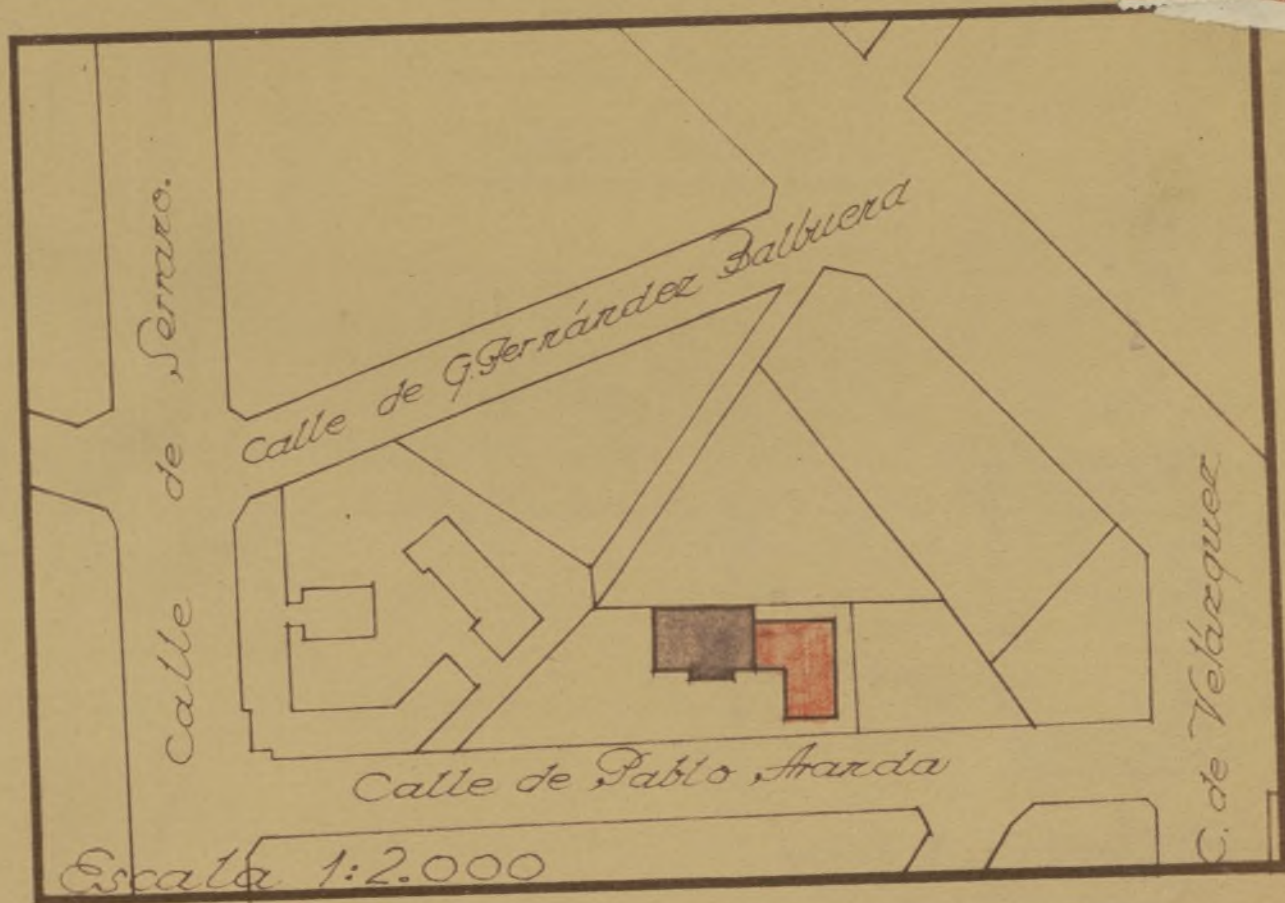

Emplazamiento.
Arq.º: Enrique Huidobro Pardo

1.952.

2º Ejemplar

PROYECTO DE AMPLIACION Y REFORMA DE LA CASA DE ESCRITORES DE LOS RR. PP. JESUITAS, EN LA CALLE DE PABLO ARAHDA NUM. 3; MADRID.

Siendo imprescindible para las necesidades actuales, el edificio, destinado a Residencia y Biblioteca de los RR. PP. Jesuitas, que poseen en la calle de Pablo Arahda núm. 3 de esta Capital, conocido por "Villa San José", encargaron al arquitecto que suscribe la redacción del Proyecto de ampliación y reforma del mismo, con arreglo al programa de necesidades que le facilitaron.

Con arreglo a este Programa se ha redactado el presente Proyecto, cuyos caracteres son los que a continuación se describen:

MEMORIA DESCRIPTIVA

El edificio actual, situado en el núm. 3, de la calle de Pablo Arahda de esta Capital y tiene la forma de un triángulo rectángulo, cuyo base apoyada en la línea de fachada, orientada al Noreste, a la referida calle de Pablo Arahda, es una línea horizontal de 106,25 mts. La base menor del triángulo o lado paralelo al exterior cuyo longitud es de 65,50 mts. Situa en el extremo N. del Colegio de los RR. PP. Jesuitas de Madrid. El lado perpendicular a la base o verticalidad del triángulo de 14,50 mts. de longitud, limita con la línea del Pinar. Sr. Marques de Alada y el lado restante, es decir, el hipotenuso del triángulo, que forma verticalidad al Oeste, tiene una longitud de 51,50 mts. y limita con el edificio del Consejo Superior de Investigaciones Científicas.

Arqtº D. Enrique Huidobro Pardo

En el interior de esta planta, comprendida de un Pasadizo a Pablo Arahda 14,50 mts. y subdividido en Pasadizo posterior que lo comunica con la línea de los RR. PP., está ocupado el actual edificio conocido por "Villa San José", que se trata de ampliar.

Este edificio tiene la forma de un polígono irregular de 10 lados, dispuestos en la forma que se señala en los adjuntos planos de planta.

PROYECTO DE AMPLIACION Y REFORMA DE LA CASA DE ESCRITORES DE LOS
RR. PP. JESUITAS, EN LA CALLE DE PABLO ARANDA NUM. 3, DE ESTA CAPITAL.

MEMORIA DESCRIPTIVA

Siendo insuficiente para las necesidades actuales, el edificio, destinado a Residencia y Biblioteca de los RR. PP. Jesuitas, que poseen en la calle de Pablo Aranda núm. 3 de esta Capital, conocido por "Villa San José", encargaron al Arquitecto que suscribe la redacción del Proyecto de ampliación y reforma del mismo, con arreglo al programa de necesidades que le facilitaron.

Con arreglo a este Programa se ha redactado el presente Proyecto, cuyas características son las que a continuación se describen:

EMPLAZAMIENTO Y DESCRIPCION DEL EDIFICIO.— Está emplazada la actual finca en el núm. 3, de la calle de Pablo Aranda de esta Capital y tiene la forma de un trapezio rectángulo, cuya base mayor es la línea de fachada, orientada al Mediodía, a la referida calle de Pablo Aranda con una longitud de 106,25 mts.. La base menor del trapezio o lado paralelo al anterior cuya longitud es de 69,80 mts. forma medianería con el Colegio de las RR. MM. Franciscanas Misioneras. El lado perpendicular a las bases o medianería del Este de 34,50 mts. de longitud, linda con la finca del Excmo. Sr. Marques de Alado y el lado opuesto, es decir, el oblicuo del trapezio, que forma medianería al Oeste, tiene una longitud de 51,50 mts. y limita con el edificio del Consejo Superior de Investigaciones Científicas.

En el interior de esta finca, retranqueado de su fachada a Pablo Aranda 18,80 mts. y coincidiendo su fachada posterior con la medianería de la finca de las RR. MM., está emplazado el actual edificio conocido por "Villa San José", que se trata de ampliar.

Dicho edificio tiene la forma de un polígono cóncavo de 10 lados dispuestos en la forma que se señala en los adjuntos planos de estado

actual y con unas longitudes de fachadas de 24,5
26,40 para el testero y 15,70 para los laterales.

La superficie del solar es de 3.036,86 m², equivalentes a 33.114,75 pies cuadrados; y la superficie actual edificada en planta baja es de 440,38 m², equivalentes a 5.672,09 pies cuadrados.



AMPLIACION, REFORMA Y DISTRIBUCION PROYECTADA.— La ampliación proyectada consiste en agrandar el edificio actual por su lado Este, prolongando su fachada principal en una línea de 9,60 mts.; y la construcción de un nuevo cuerpo de edificio, normal a la referida fachada principal, de 14,00 mts. de anchura por 25,00 de longitud.

Las fachadas de la nueva construcción de acuerdo con las Ordenanzas Municipales vigentes en esa zona, quedan retranqueadas 5,00 mts. de la línea de fachada a la calle de Pablo Aranda y 4,00 mts. en las medianerías. Unicamente se llevará hasta fachada y solo en planta de Sótanos, el lavadero y con una superficie muy inferior al 7 % de la edificada, máximo admitido por las Ordenanzas vigentes; y hasta el fondo de la medianería posterior y solamente en planta de Sótanos, un rectángulo de Biblioteca que mide 14,00 mts. por 4,00 = 56,00 m².

La reforma consiste en adaptar la distribución actual del edificio a las necesidades expuestas por los RR. PP. en el programa que ha servido de base para la redacción de este Proyecto.

La superficie ampliada en planta baja es de 458,03 m², equivalentes a 5.899,42 pies cuadrados, que, sumados a los 5.672,09 pies cuadrados edificados, arroja un total de 11.571,51 pies cuadrados, superficie inferior al 33 % de los 39.114,75 pies cuadrados que mide la superficie total del solar; quedando, pues, dentro de las Ordenanzas Municipales de esta zona.

. El edificio resultante, una vez terminadas las obras objeto del presente Proyecto, adoptará la siguiente distribución:

SOTANO.— En esta planta se dispone el Hall principal de acceso, Sala de Visitas y primera planta de Biblioteca, Office, despensa, carboneras, cuarto de calderas, almacenes, dormitorios de servicio, arranque de escaleras a los pisos superiores, lavadero cubierto y tendedero descubierto.

La Biblioteca se lleva en esta planta superior o testero, cubriéndose el 1.º piso resistente de hormigón armado, lo que por tanto en esta planta baja estas zonas de edificación destinadas a jardín.

El nuevo acceso al edificio se proyecta en esta planta de sótanos por medio de un patio inglés a la altura de la rasante a la calle; patio que servirá también para dar luz y ventilación de la Biblioteca y Salas de Visitas.

PLANTA BAJA.- Se distribuyen en esta planta la 2ª planta de la Biblioteca, la Capilla con su sacristía, el Comedor de la Comunidad, la Sala de estar, una pequeña sala de visitas, depósito de libros, office, cuarto de limpieza, aseos y cabina de teléfonos.

El acceso a esta planta se verifica directamente desde el jardín, según se especifica en los adjuntos planos, y por las dos escaleras, una de ellas situada en el cuerpo de edificio que se amplía y la otra que se construirá en la zona reformada, teniendo ambas su arranque en la planta de sótanos.

PLANTA PRIMERA.- Se distribuyen en esta planta 18 celdas para escritores con espacio suficiente cada una para disponer de una pequeña biblioteca, a más de una espaciosa Sala de Lectura, otra Sala de espera y los servicios de aseos correspondientes.

PLANTA SEGUNDA.- En esta planta se colocan 20 celdas de escritores análogas a las de la planta primera y los servicios de aseos y terrazas correspondientes.

De igual modo que en las otras plantas se pone en comunicación el edificio que se amplía con el existente por medio de tránsitos de circulación horizontal. Para lograr esto, se hará coincidir la rasante de las nuevas plantas con las existentes en la actualidad.

PLANTA DE TERRAZAS.- Estará constituida esta planta por la terraza general del edificio nuevo, la existente del antiguo que se reforma y un cuerpo central del edificio existente en la actualidad y que se destina a dormitorios de servicio para hermanos coadjutores. La escalera de acceso al torreón antiguo no sufrirá modificación alguna.

El acceso a esta planta se verificará por medio de la escalera que se proyecta en la fachada Oeste del edificio y que se prolongará con este objeto, y por la nueva en el cuerpo de edificio que se amplia.

OBRAS COMPRENDIDAS EN ESTE PROYECTO.— Las obras que comprenden el presente Proyecto y que están expresadas en las mediciones y demás documentos, son las siguientes:

- 1ª.— Demoliciones
- 2ª.— Movimiento de tierras
- 3ª.— Cimentaciones
- 4ª.— Estructura
- 5ª.— Forjados
- 6ª.— Albañilería, comprendiendo tabiquería, fábricas, terrazas, escaleras y obras complementarias.
- 7ª.— Solados y Alicatados
- 8ª.— Revocos, guarnecidos y enlucidos
- 9ª.— Carpintería de Taller
- 10ª.— Sillería y Cerrajería
- 11ª.— Pintura y Decoración
- 12ª.— Saneamiento: red horizontal y vertical
- 13ª.— Aparatos sanitarios
- 14ª.— Instalación de agua
- 15ª.— Fumistería y Vidriería
- 16ª.— Calefacción
- 17ª.— Instalación Eléctrica y Ascensor
- 18ª.— Varios.

Todas las obras anteriormente descritas se efectuarán con arreglo a las normas de la buena construcción y de acuerdo con el Pliego de Condiciones que forma parte de este Proyecto, empleándose los materiales propios de la localidad cuya enumeración no repetimos

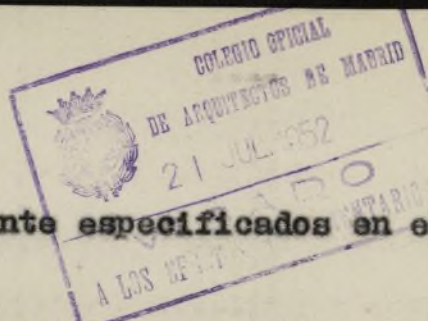

en esta Memoria por estar suficientemente especificados en el Presupuesto.

Las fachadas del edificio actual se conservarán exactamente en la forma en que hoy se encuentran, por lo que no se han proyectado en los presentes planos, variándose únicamente, en esta zona, parte de la distribución interior, como se ve por las plantas antiguas y las reformadas.

Con lo que queda dicho, cree el que suscribe, que queda suficientemente explicado el Proyecto que nos ocupa.

Madrid 15 de abril de 1.952.

EL ARQUITECTO,

Enrique Herido



1952

Estado actual y demoliciones.
(escala 1/100).

Madrid - Del - 1862
D. Agustín de
Cienfuegos

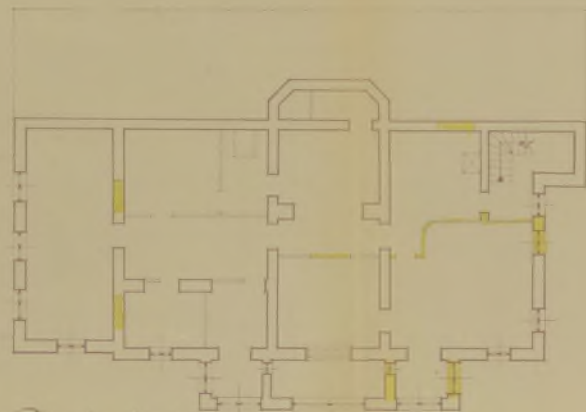

Planta de sótano.

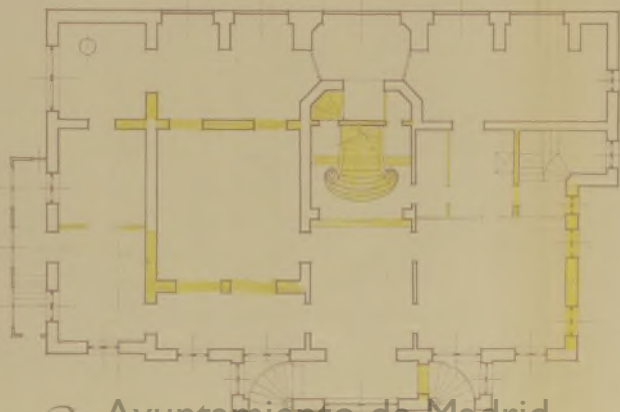

Planta baja.

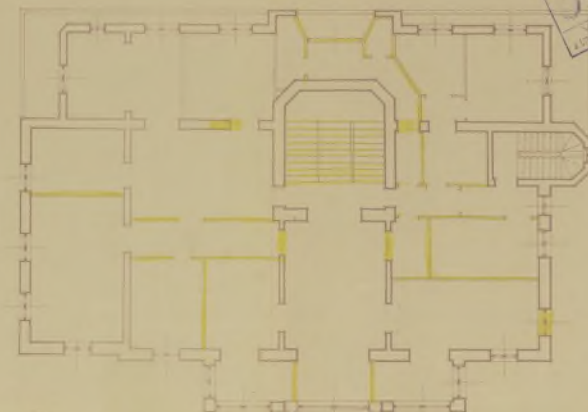

Planta 1ª

Ayuntamiento de Madrid

*Estado actual y demoliciones.
(escala 1:100).*

*Madrid, Abril, 1952.
El Arquitecto,
Enrique Huidobro*

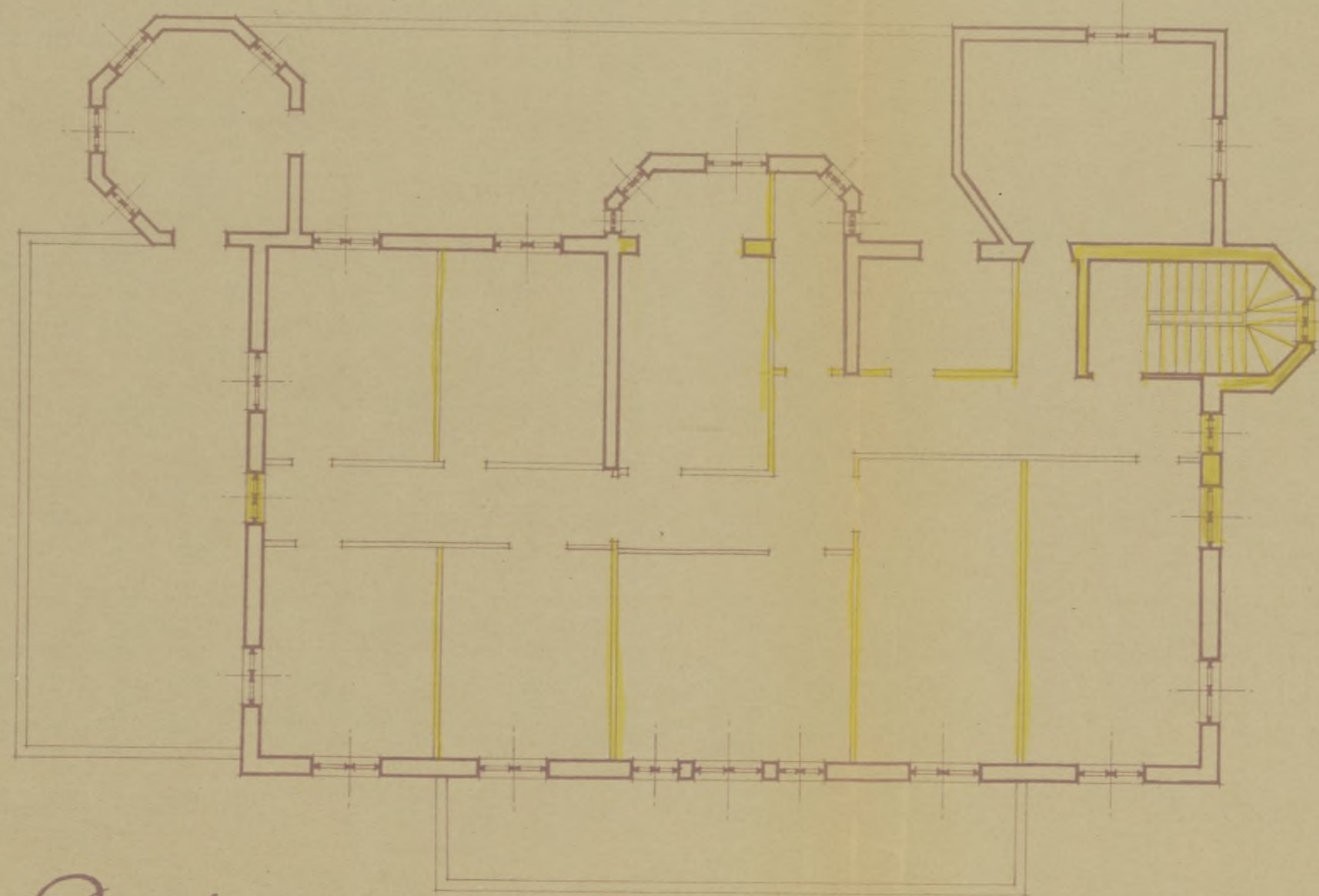

Planta 2ª

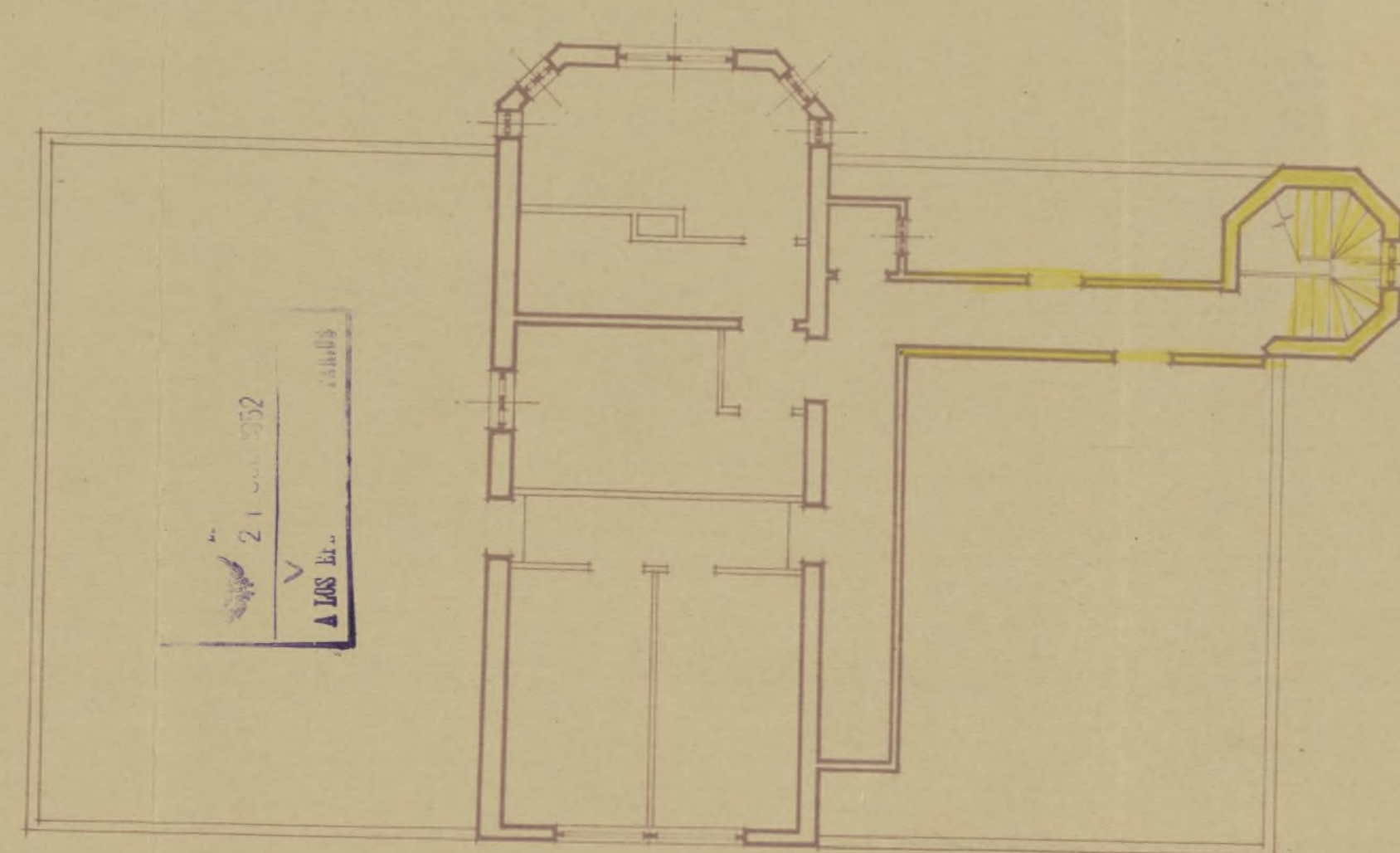

Planta 3ª

Ampliación y reformas. Estructura. Planta de cimientos.

Madrid. Abril. 1852

El Arquitecto.

Enrique Huidobro

(escala 1:100).

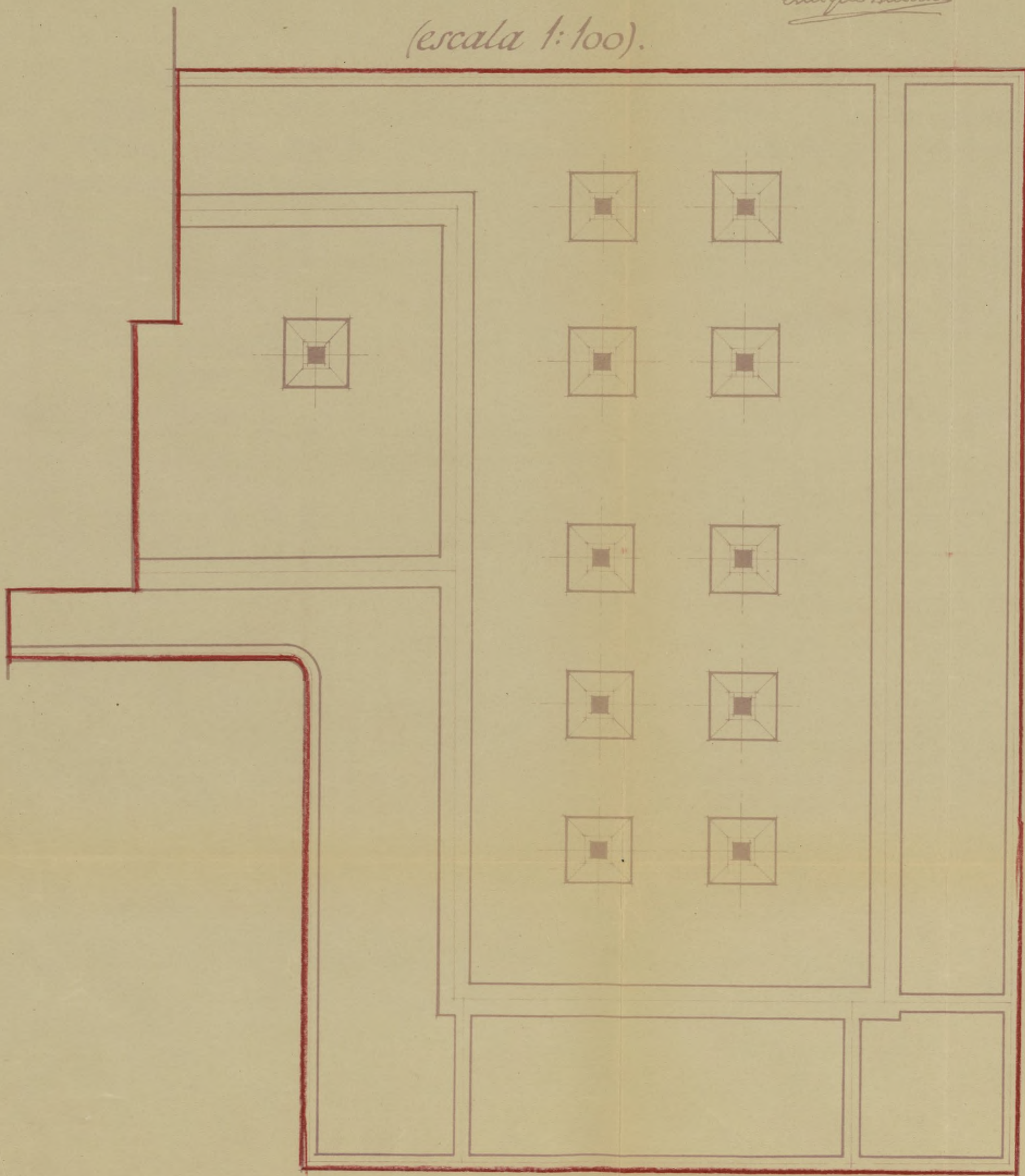

Planta de sótanos.
(escala 1:100).

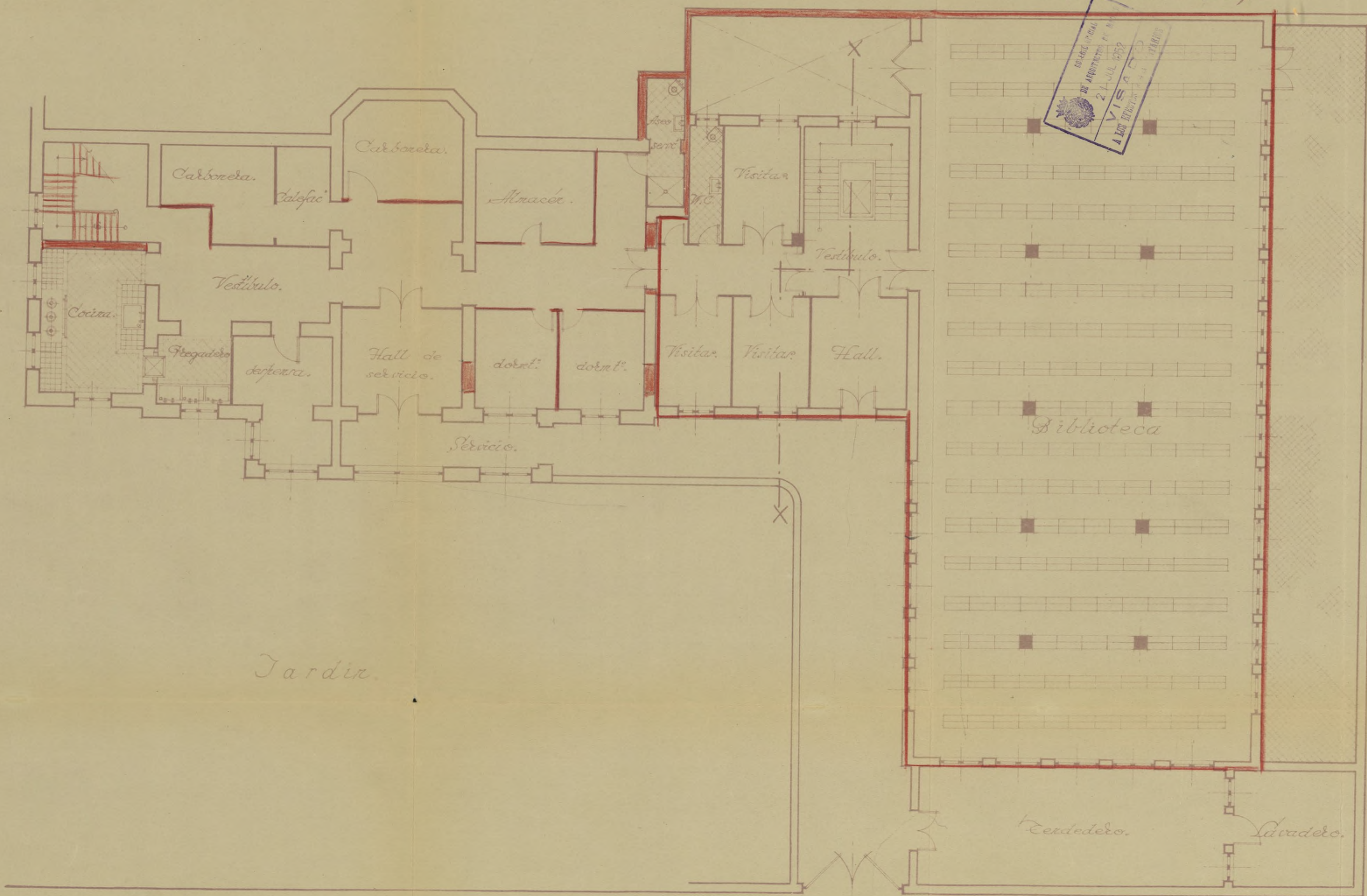

Ampliación y reformas.

Ayuntamiento de Madrid

Madrid - Abril - 1952.
El Arquitecto.
Enrique Huidobro

Planta baja.
(escala 1:100)

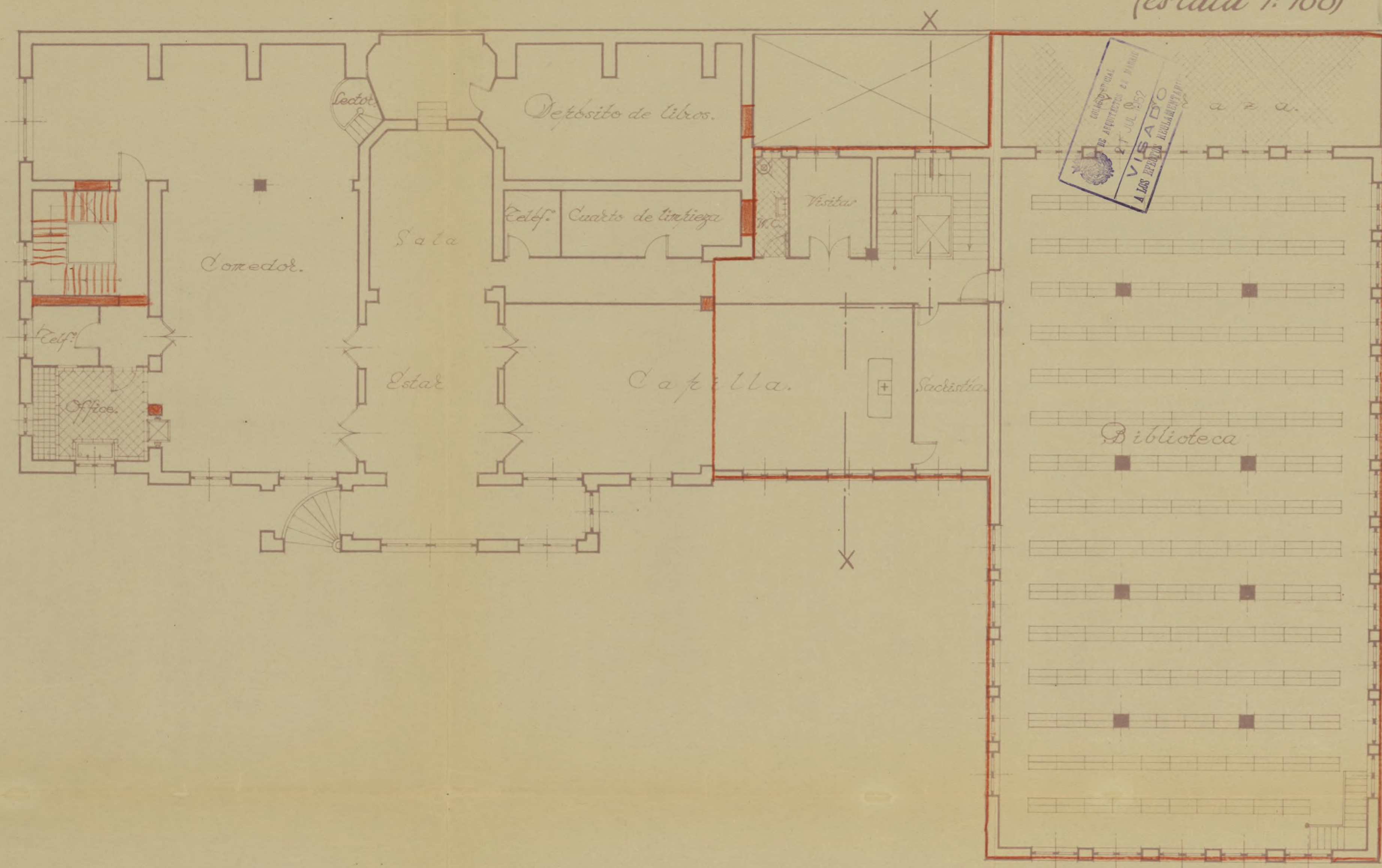

Ampliación y reformas.

Ayuntamiento de Madrid

Madrid. Abril. 1952.
El Arquitecto,
Enrique Huidobro

Planta primera.
(escala 1:100).

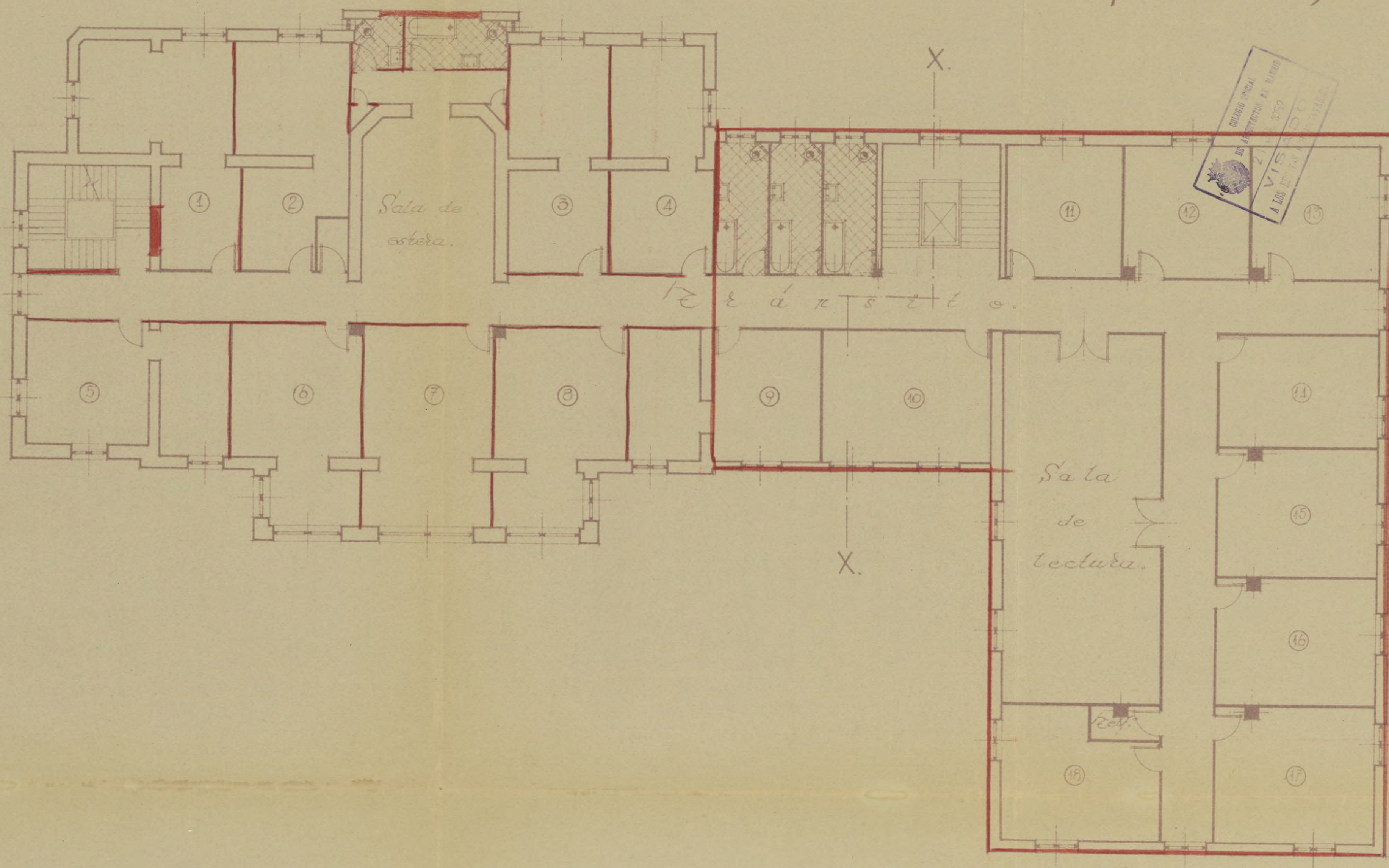

Madrid - Abril - 1952.
El Arquitecto,
Enrique Huidobro

Ampliación y reformas.

Ayuntamiento de Madrid

*Planta segunda
(escala 1/100).*

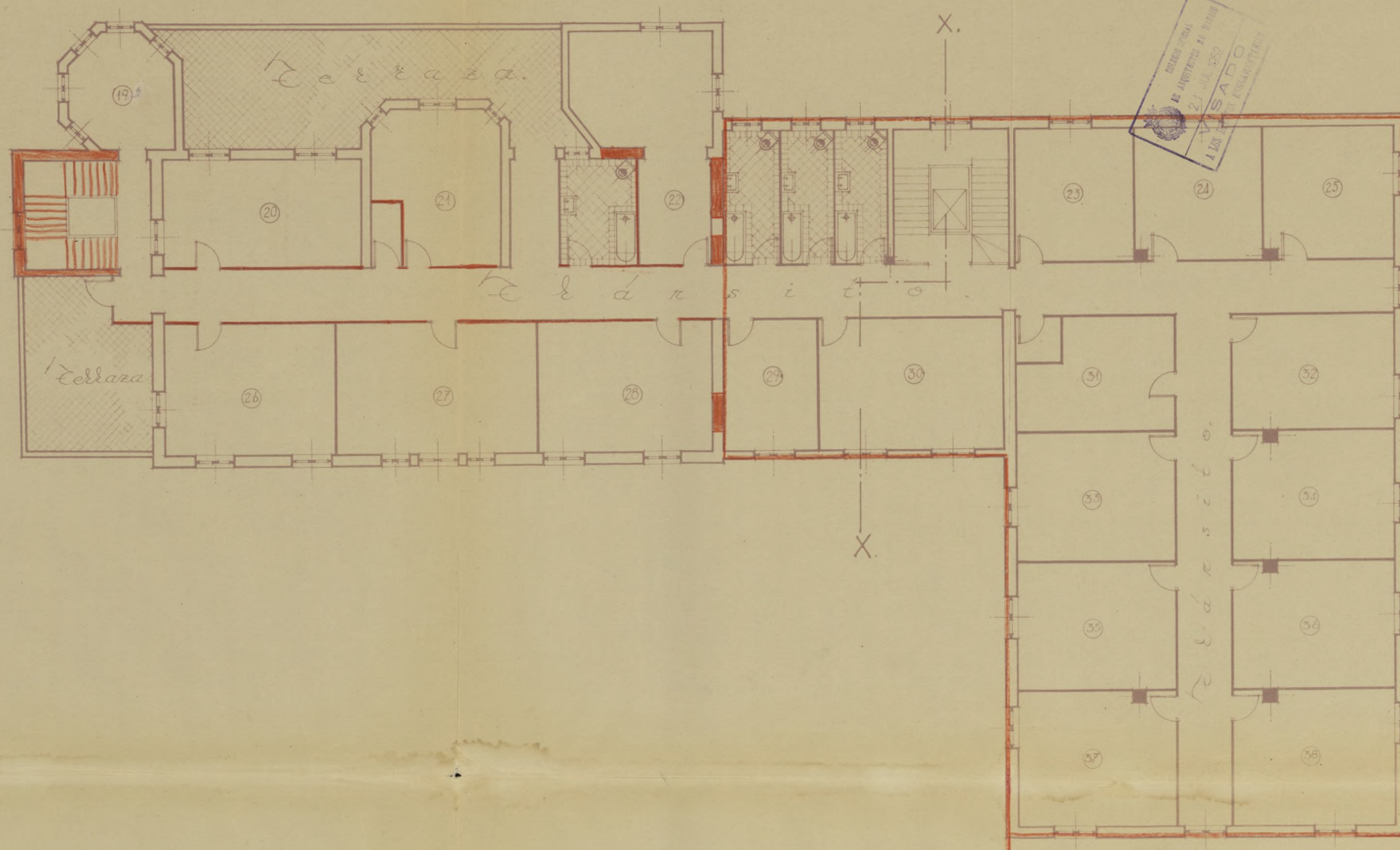

*Madrid - Abril - 1952
El Arquitecto,
Enrique Huidobro*

Ampliación y reformas.

Ayuntamiento de Madrid

*Planta tercera.
(escala 1:100).*

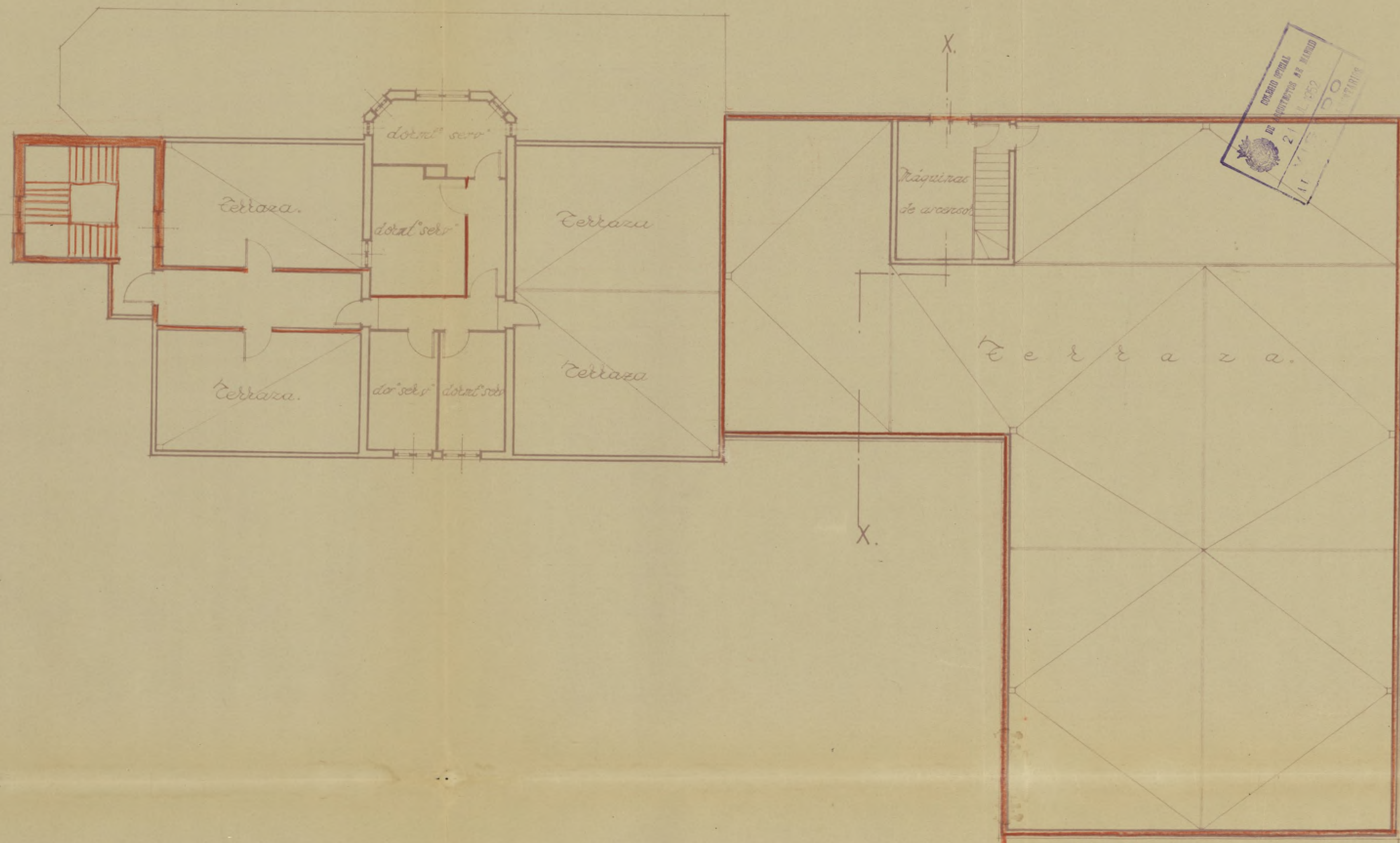

*Madrid. Abril. 1952
El Arquitecto.
Enrique Huidobro*

Ampliación y reformas.

Ayuntamiento de Madrid

*Ampliación y reformas.
(escala 1:100)*



Fachada Sur.



Fachada Este.
Ayuntamiento de Madrid

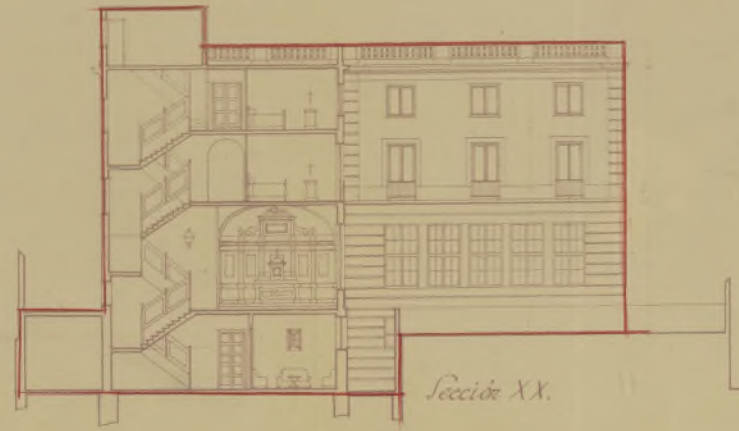

Sección XX.

3.º Evangel

Proyecto
de ampliación y reforma de la
Residencia y Biblioteca de
los D.D. Escritores de la
Compañía de Jesús, en la calle
de Pablo Aranda n.º 3

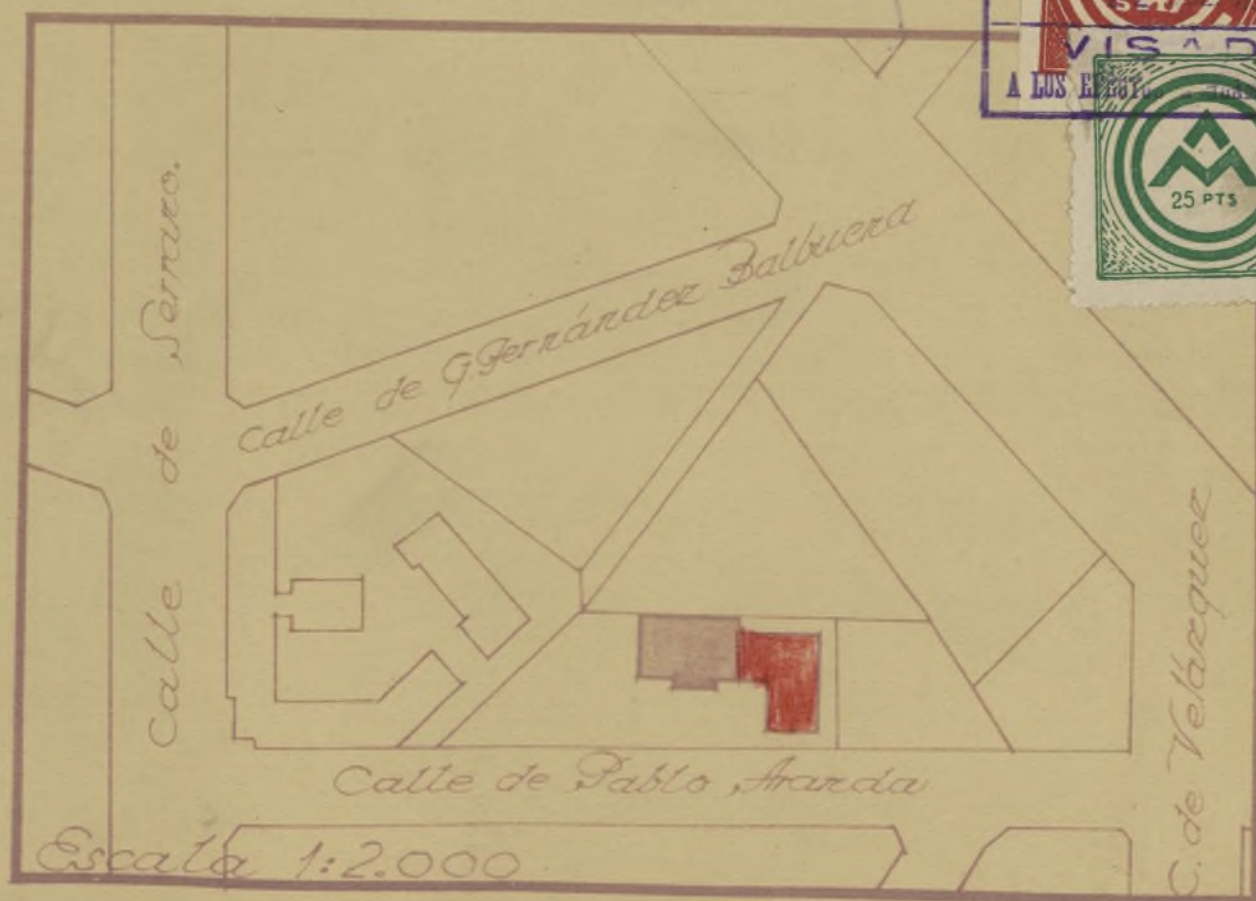

Emplazamiento.
Arq^t: Enrique Huidobro Pardo

1.952.

3º Genyela

PROYECTO DE AMPLIACION Y REFORMA DE LA CASA DE ESCRITORES DE LOS
RR. PP. JESUITAS, EN LA CALLE DE PABLO ARANDA NUM. 3, MADRID

MEMORIA DESCRIPTIVA

Siendo insuficiente para las necesidades actuales, el edificio, destinado a Residencia y Biblioteca de los RR. PP. Jesuitas, que poseen en la calle de Pablo Aranda num. 3, de esta Capital, conocido por "Villa San José", encargaron al Arquitecto que suscribe la redacción del Proyecto de ampliación y reforma del mismo, con arreglo al programa de necesidades que le facilitaron.

Con arreglo a este programa se ha redactado el presente Proyecto, cuyas características y limitaciones se describen:

MEMORIA DESCRIPTIVA

AMPLIACION Y REFORMA DEL EDIFICIO.— Está ocupada la actual finca en el núm. 3, de la calle de Pablo Aranda, de esta Capital y tiene la forma de un trapezoido rectángulo, cuya base mayor es la línea de fachada, orientada al mediodía, a la referida calle de Pablo Aranda, con una longitud de 105,25 mts. La línea menor del trapezoido es la línea paralela al exterior cuya longitud es de 69,50 mts. Limita al norte con el Colegio de los RR. PP. Franciscanos Missioneros. El lado perpendicular a las bases o medianía del lote de 34,50 mts. de longitud, limita con la finca del Sr. Marqués de Alcañiz y el lado opuesto, es decir, el edificio del Sr. Marqués de Alcañiz, tiene una longitud de 21,50 mts. y limita con el edificio del Consejo Superior de Investigaciones Científicas.

Arqtº.— D. Enrique Huidobro Pardo

En el interior de esta finca, perteneciente de su fachada a Pablo Aranda 105,25 mts. y coincidiendo en fachada posterior con la medianía de la finca de los RR. PP., está ocupada la actual edificación conocida por "Villa San José", que se trata de ampliar.

Dicho edificio tiene la forma de un polígono, siendo de él la base dispuesta en la forma que se indica en los siguientes planos de

PROYECTO DE AMPLIACION Y REFORMA DE LA CASA DE ESCRITORES DE LOS
RR. PP. JESUITAS, EN LA CALLE DE PABLO ARANDA NUM. 3 DE ESTA CAPITAL=

MEMORIA DESCRIPTIVA

Siendo insuficiente para las necesidades actuales, el edificio, destinado a Residencia y Biblioteca de los RR. PP. Jesuitas, que poseen en la calle de Pablo Aranda num. 3, de esta Capital, conocido por "Villa San José", encargaron al Arquitecto que suscribe la redacción del Proyecto de ampliación y reforma del mismo, con arreglo al programa de necesidades que le facilitaron.

Con arreglo a este programa se ha redactado el presente Proyecto, cuyas características son las que a continuación se describen:

EMPLAZAMIENTO Y DESCRIPCION DEL EDIFICIO.— Está emplazada la actual finca en el núm. 3, de la calle de Pablo Aranda, de esta Capital y tiene la forma de un trapecio rectángulo, cuya base mayor es la línea de fachada, orientada al mediodía, a la referida calle de Pablo Aranda, con una longitud de 106,25 mts. La base menor del trapecio o lado paralelo al anterior cuya longitud es de 69,80 mts. forma medianería con el Colegio de las RR. MM. Franciscanas Misioneras. El lado perpendicular a las bases o medianería del Este de 34,50 mts. de longitud, linda con la finca del Excmo. Sr. Marqués de Aledo y el lado opuesto, es decir, el oblicuo del trapecio, que forma medianería al Oeste, tiene una longitud de 51,50 mts. y limita con el edificio del Consejo Superior de Investigaciones Científicas.

En el anterior de esta finca, retranqueado de su fachada a Pablo Aranda 18,80 mts. y coincidiendo su fachada posterior con la medianería de la finca de las RR. MM., está emplazado el actual edificio conocido por "Villa San José", que se trata de ampliar.

Dicho edificio tiene la forma de un polígono cóncavo de diez lados dispuestos en la forma que se señala en los adjuntos planos de

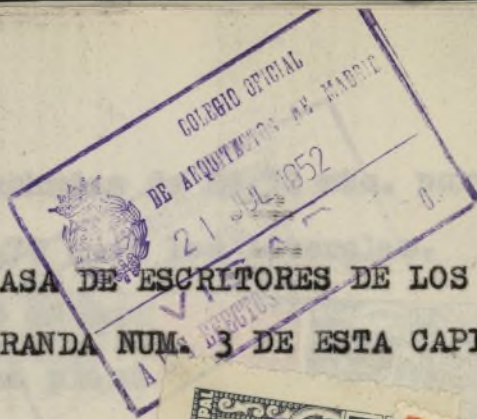

estado actual y con unas longitudes de fachadas de 24,50 mts. para la principal, 26,40 para el testero y 15,70 para los laterales.

La superficie del solar es de 3.036,86 m² equivalentes a 5.672,09 p². y la superficie actual edificada en planta equivalentes a 5.672,09 p².



AMPLIACION, REFORMA Y DISTRIBUCION PROYECTADA.- La ampliación proyectada consiste en agrandar el edificio actual por su lado Este, prolongando su fachada principal en una línea de 9,60 mts.; y la construcción de un nuevo cuerpo de edificio, normal a la referida fachada principal, de 14,00 mts. de anchura por 25,00 de longitud.

Las fachadas de la nueva construcción de acuerdo con las ordenanzas municipales vigentes en esa zona, quedan retranqueadas 5,00 mts. de la línea de fachada a la calle de Pablo Aranda y 4,00 mts. en las medianerías. Únicamente se llevará hasta fachada y solo en planta de sótanos, el lavadero y con una superficie muy inferior al 7 % de la edificada., máximo admitido por las Ordenanzas vigentes; y hasta el fondo de la medianería posterior y solamente en planta de sótanos, un rectángulo de Biblioteca que mide 14 mts. por 4 = 56,00 m².

La reforma consiste en adaptar la distribución actual del edificio a las necesidades expuestas por los RR. PP. en el programa que ha servido de base para la redacción de este Proyecto.

La superficie ampliada en planta baja es de 458,03 m² equivalentes a 5.899,42 pies cuadrados, que, sumados a los 5.672,09 pies cuadrados edificados, arroja un total de 11.571,51 pies cuadrados, superficie inferior al 33 % de los 39.114,75 p² que mide la superficie total del solar; quedando, pues, dentro de las Ordenanzas municipales de esta Zona.

El edificio resultante, una vez terminadas las obras objeto del presente Proyecto, adoptará la siguiente distribución:

SOTANO.- En esta planta se dispone el hall principal de acceso, Sala de visita, primera planta de Biblioteca, office, despensa, carboneras, cuarto de calderas, almacenes, dormitorios de servicio, arranque de escaleras a los pisos superiores, lavadero cubierto y

tendedero descubierto.

La Biblioteca se lleva en esta planta hasta posterior o testero, cubriéndose el rectángulo final en planta por un piso resistente de hormigón armado, lo mismo que el lavadero, quedando por tanto en esta planta baja estas zonas de edificio destinadas a jardín.

El nuevo acceso al edificio se proyecta en esta planta de Sótanos por medio de un patio inglés a la altura de la rasante a la calle; patio que servirá también para dar luz y ventilación de la Biblioteca y Salas de Visitas.

PLANTA BAJA.- Se distribuyen en esta Planta la 2ª planta de la Biblioteca, la Capilla con su sacristía, el Comedor de la Comunidad, la Sala de estar, una pequeña Sala de Visitas, Depósito de Libros, Office, Cuarto de limpieza, Aseos y Cabinas de teléfonos.

El acceso a esta planta se verifica directamente desde el jardín, según se especifica en los adjuntos planos, y por las dos escaleras, una de ellas situada en el cuerpo de edificio que se amplía y la otra que se construirá en la zona reformada, teniendo ambas su arranque en la planta de Sótanos.

PLANTA PRIMERA.- Se distribuyen en esta planta 18 celdas para escritores con espacio suficiente cada una para disponer de una pequeña biblioteca, a más de una espaciosa Sala de Lectura, otra Sala de espera y los Servicios de aseos correspondientes.

PLANTA SEGUNDA.- En esta planta se colocan 20 celdas de escritores, análogas a las de la planta primera y los servicios de aseos y terrazas correspondientes.

De igual modo que en las otras plantas se pone en comunicación el edificio que se amplía con el existente por medio de tránsitos de circulación horizontal. Para lograr ésto, se hará coincidir la rasante de las nuevas plantas con las existentes en la actualidad.

PLANTA DE TERRAZAS.- Estará constituida esta planta por la terraza general del edificio nuevo, la existente del antiguo que se reforma y un cuerpo central del edificio existente en la actualidad y que se destina a dormitorios de servicio para Hermanos coadjutores. La escalera

de acceso al torreón antiguo no sufrirá modificación alguna.

El acceso a esta planta se verificará por medio de la escalera que se proyecta en la fachada Oeste del edificio y que se prolongará con este objeto, y por la nueva en el cuerpo de edificio que se amplía.

OBRAS COMPRENDIDAS EN ESTE PROYECTO.— Las obras que comprenden el presente Proyecto y que están expresadas en las mediciones y demás documentos, son las siguientes:

- 1ª.— Demoliciones
- 2ª.— Movimiento de tierras
- 3ª.— Cimentaciones
- 4ª.— Estructura
- 5ª.— Forjados
- 6ª.— Albañilería, comprendiendo tabiquería, fábricas, terrazas, escaleras y obras complementarias.
- 7ª.— Solados y Alicatados
- 8ª.— Revocos, guarnecidos y enlucidos.
- 9ª.— Carpintería de Taller
- 10ª.— Sillería y Cerrajería
- 11ª.— Pintura y decoración
- 12ª.— Saneamiento: red horizontal y vertical
- 13ª.— Aparatos sanitarios
- 14ª.— Instalación de agua
- 15ª.— Fontanería y Vidriería
- 16ª.— Calefacción
- 17ª.— Instalación eléctrica y ascensor
- 18ª.— Varios

Todas las obras anteriormente descritas se efectuarán con arreglo a las normas de la buena construcción y de acuerdo con el Pliego de Condiciones que forma parte de este Proyecto, empleándose los materiales propios de la localidad, cuya enumeración no repeti-

mos en esta Memoria por estar suficiente especificados en el Presupuesto.

Las fachadas del edificio actual se conservarán exactamente en la forma en que hoy se encuentran, por lo que no se han proyectado en los presentes planos, variándose únicamente, en esta zona, parte de la distribución interior, como se ve por las plantas antiguas y las reformas.

Con lo que queda dicho cree el que suscribe, que queda suficientemente explicado el Proyecto que nos ocupa.

Madrid 15 de abril de 1.952

EL ARQUITECTO,

Enrique Huidobro



Estado actual y demoliciones.
(escala 1/100).

Madrid, Piel - 1952
El Ayuntamiento
Enique/Ministerio

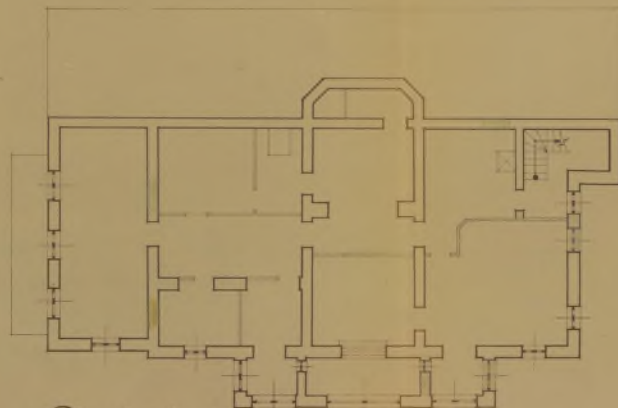

Planta de sótano.

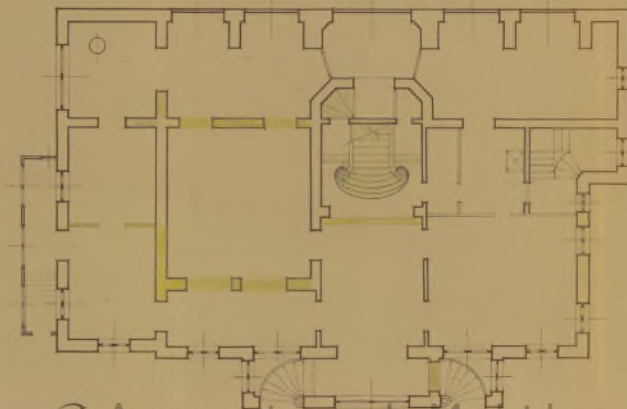

Planta baja.

Ayuntamiento de Madrid

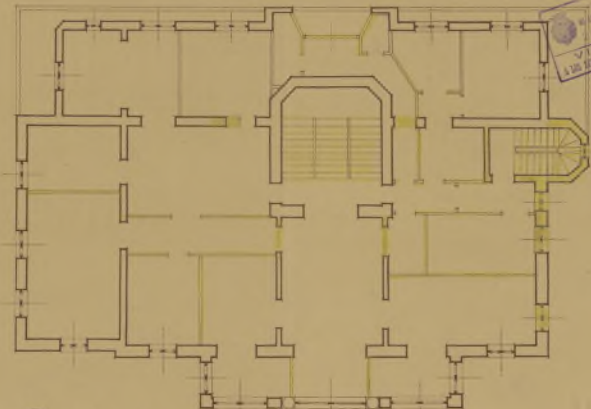

Planta 1ª



Madrid., April. 1952.
El Arquitecto,
Enrique Huidobro

Estado actual y demoliciones.
(escala 1:100).

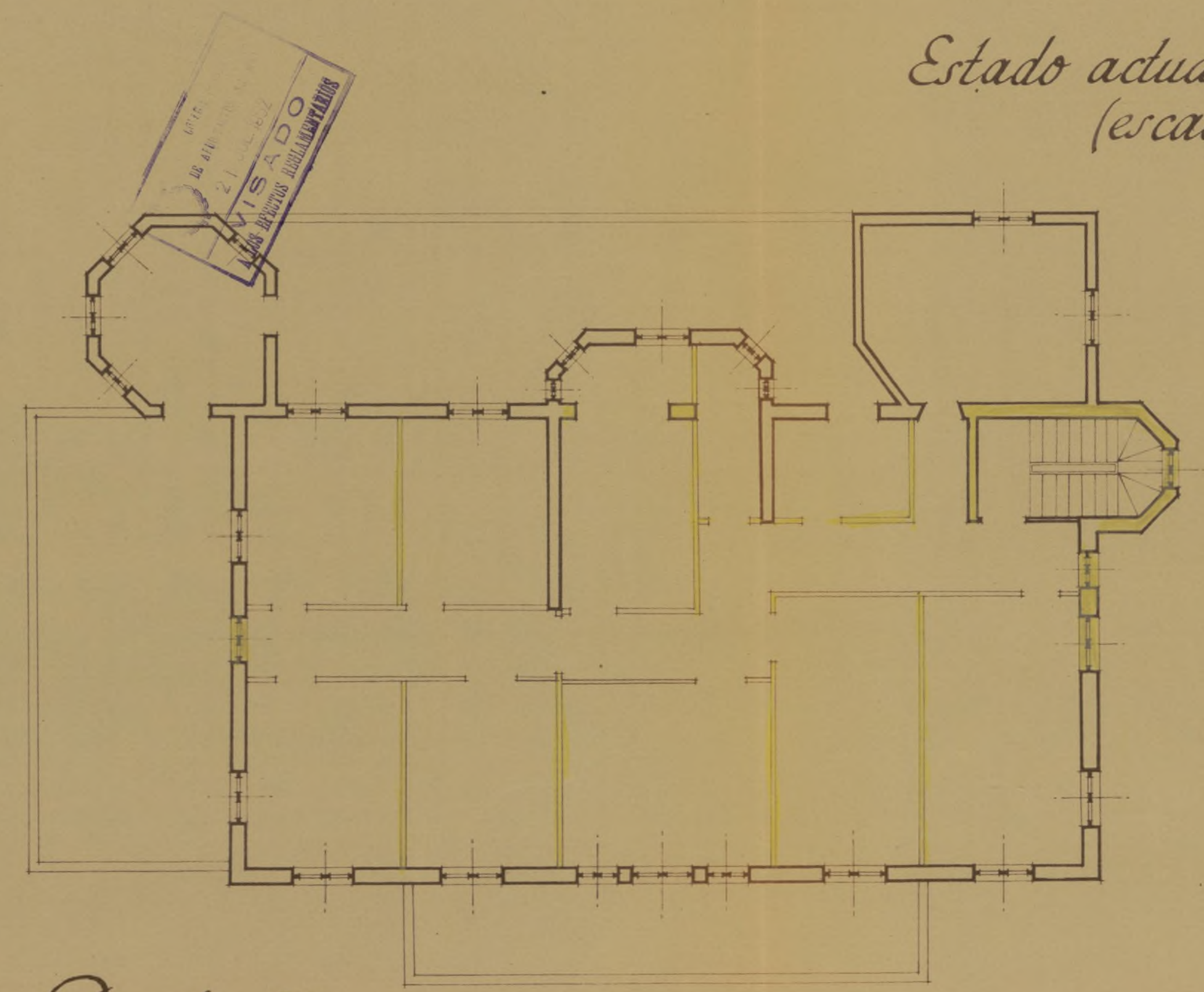

Planta 2.^a

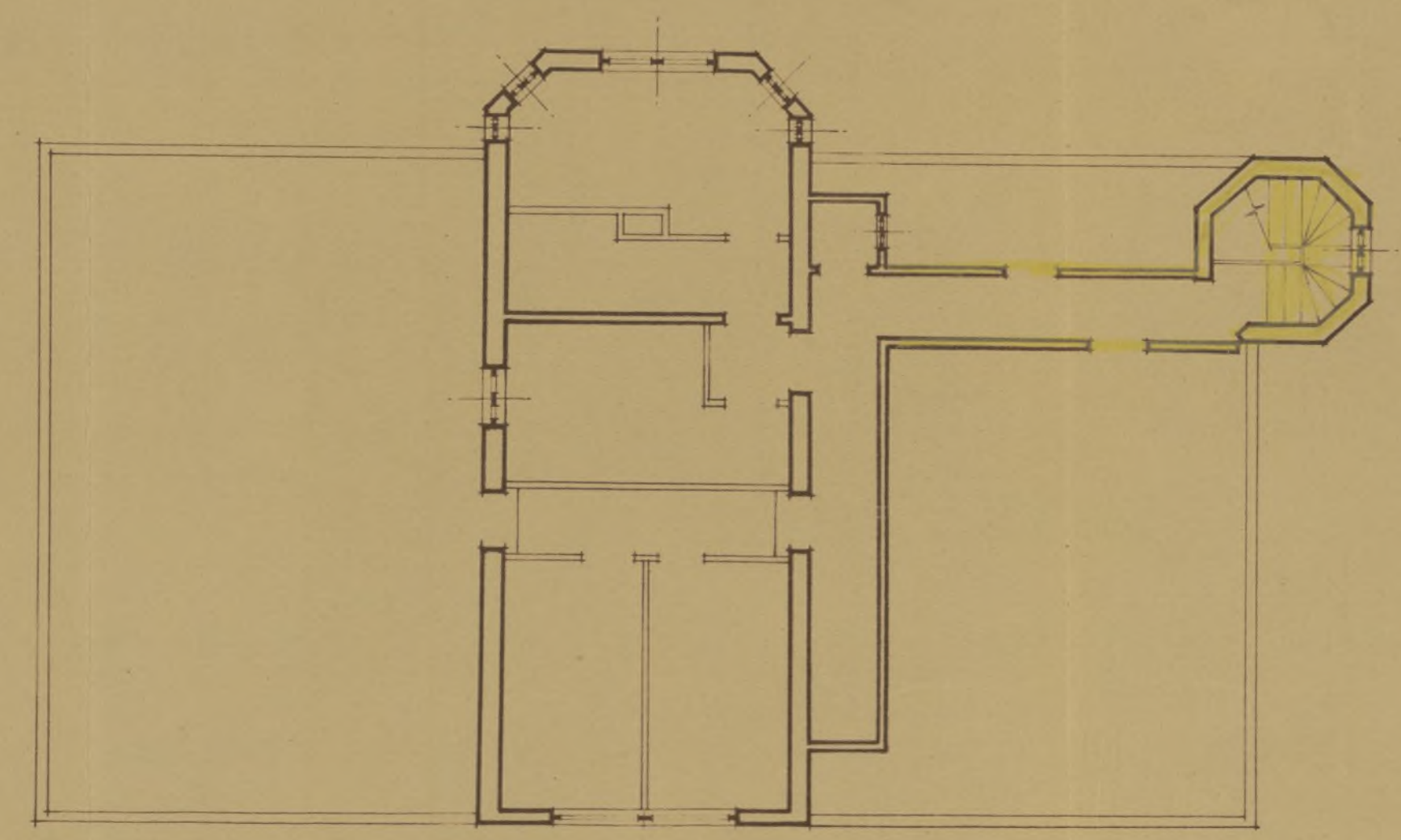

Planta 3.^a

Ampliación y reformas. Estructura. Planta de cimientos.

Madrid. Abril. 1952.

El Arquitecto,

Enrique Huidobro

(escala 1:100).

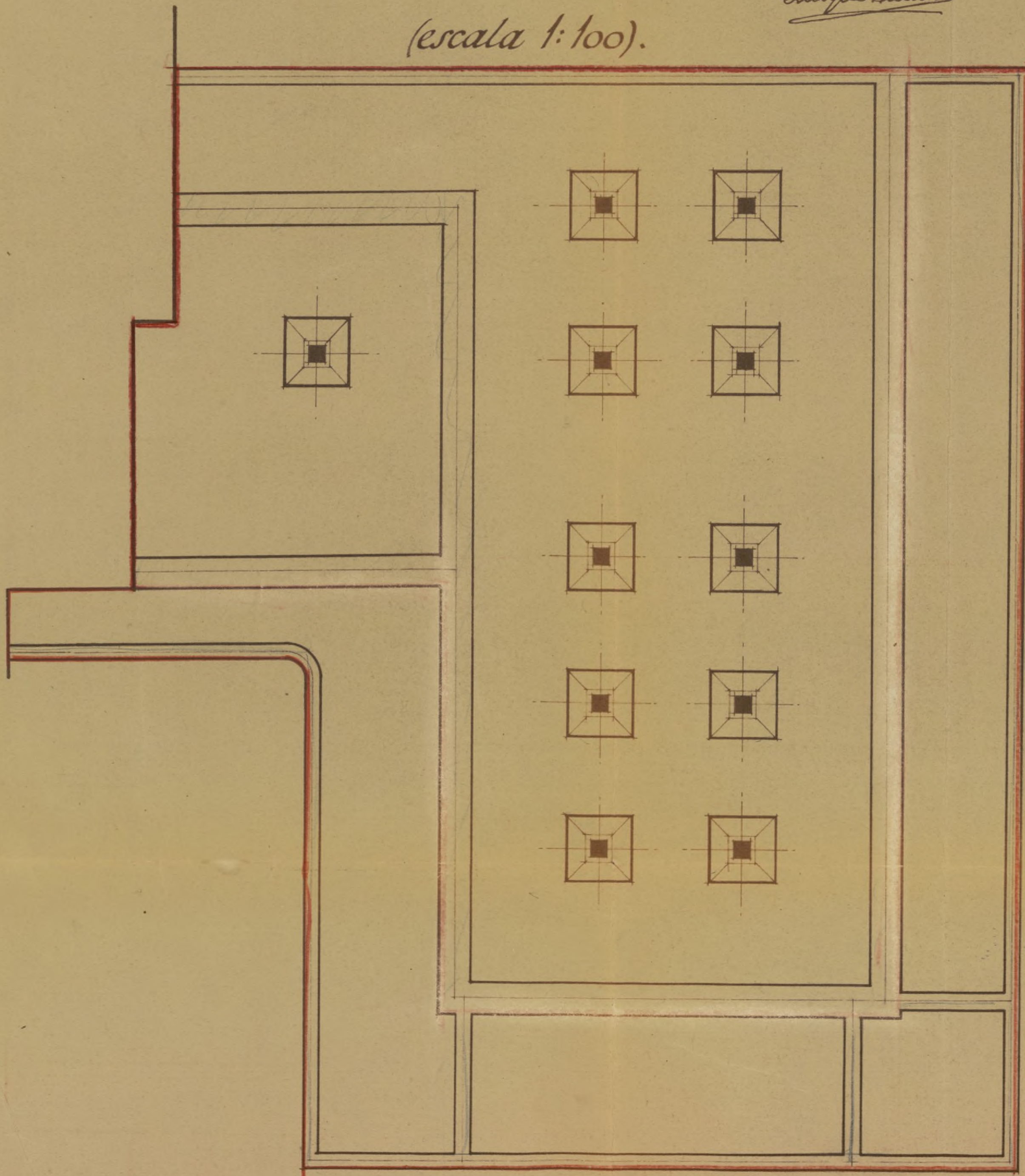

Planta de sótanos.
(escala 1:100).

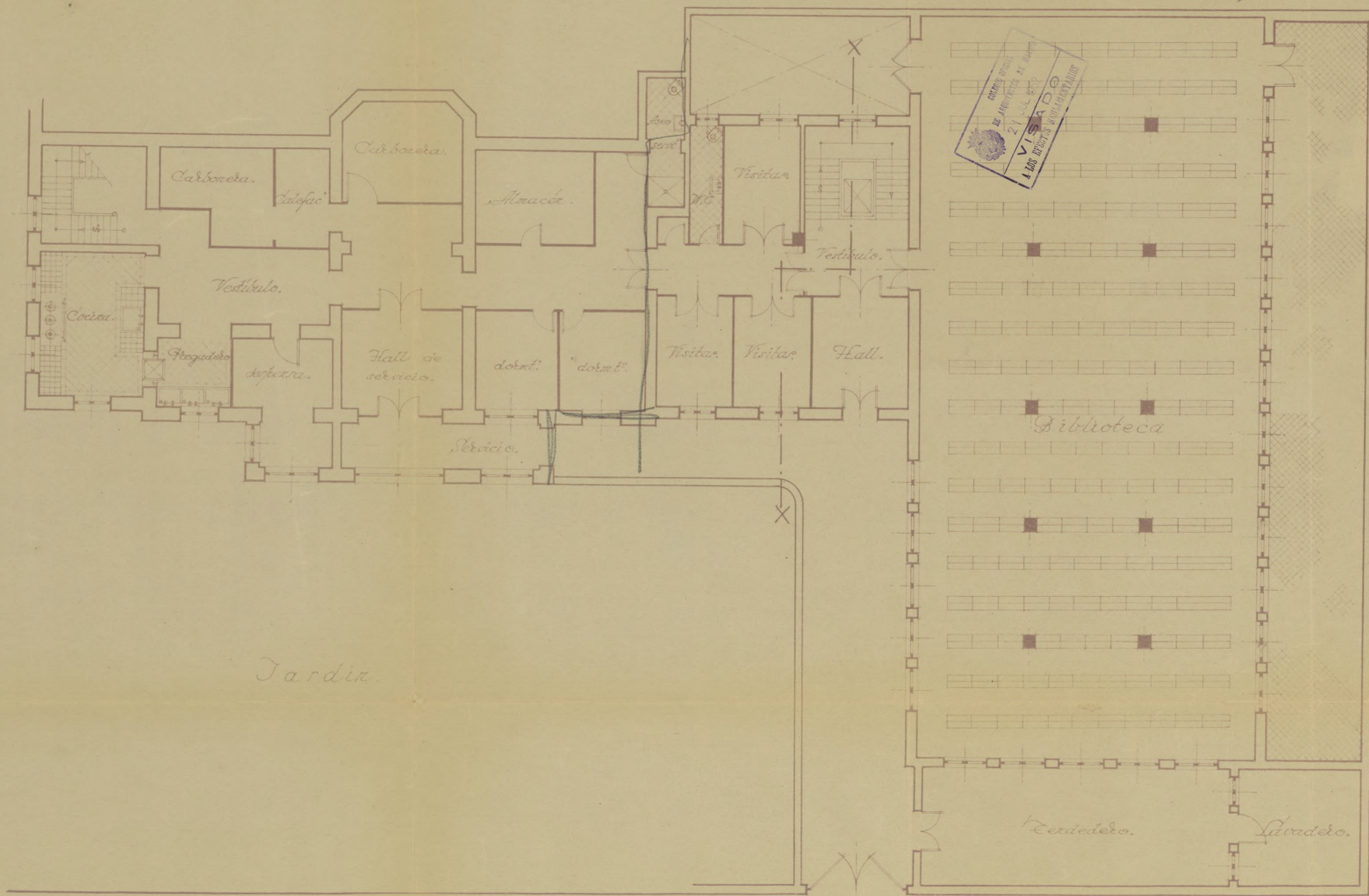

Ampliación y reformas.

Ayuntamiento de Madrid

Madrid - Abril - 1952.
El Arquitecto.
Enrique Huidobro

Planta baja.
(escala 1:100)

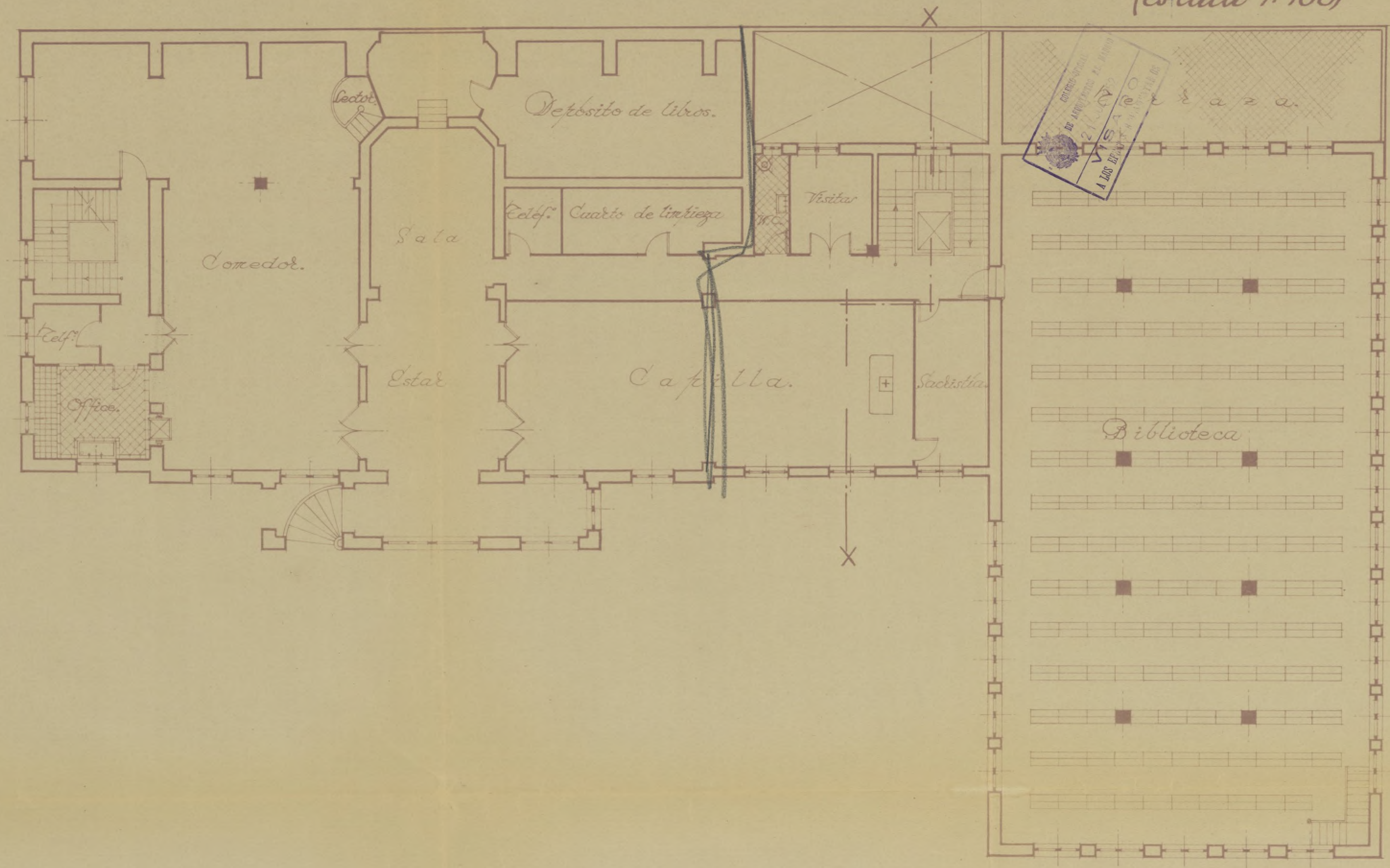

Ampliación y reformas.

Ayuntamiento de Madrid

Madrid, Abril 1952
El Arquitecto,
Enrique Huidobro

Planta primera.
(escala 1:100).

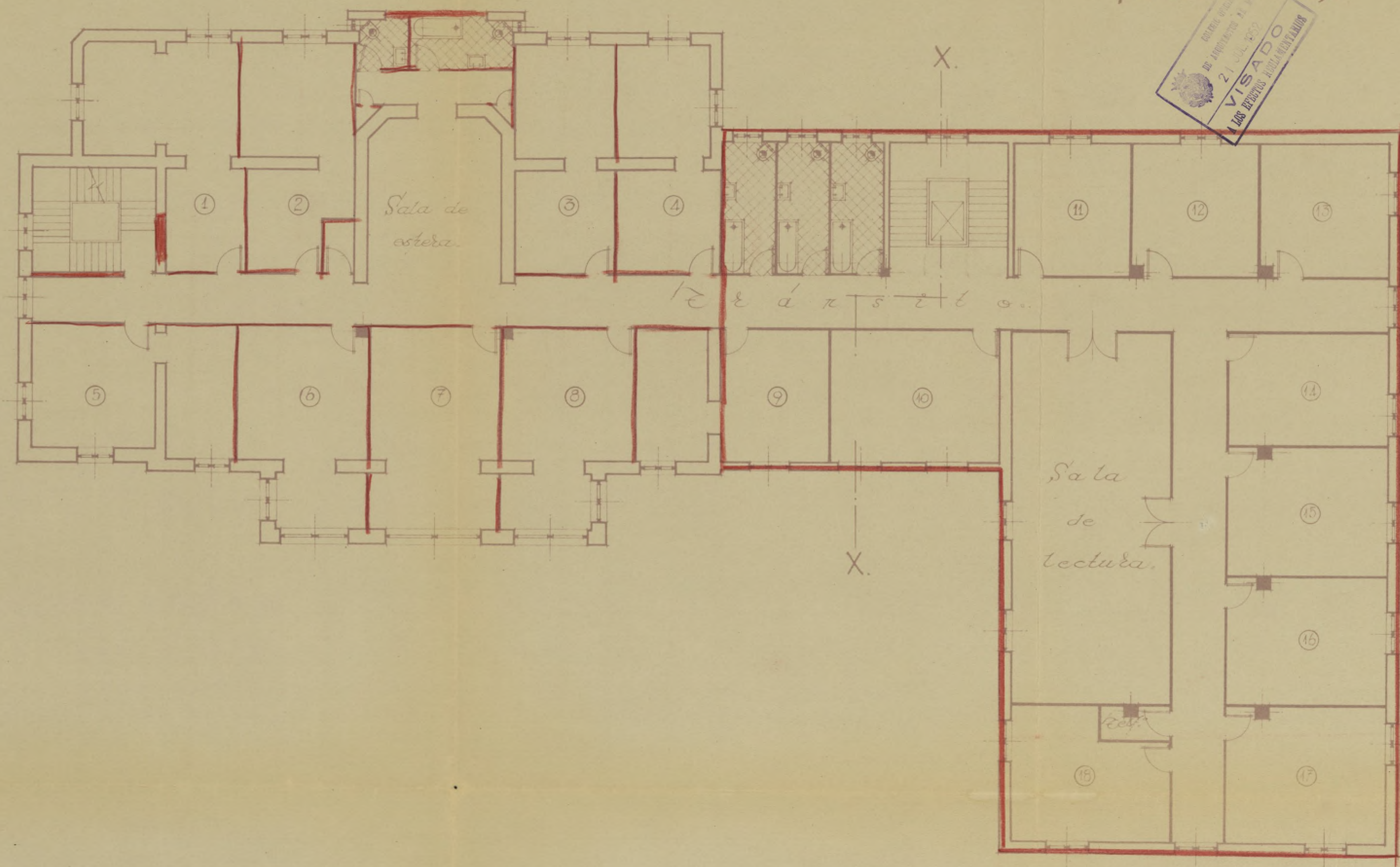

Madrid - Abril - 1952
El Arquitecto,
Enrique Huidobro

Ampliación y reformas.

Ayuntamiento de Madrid

Planta segunda
(escala 1:100).

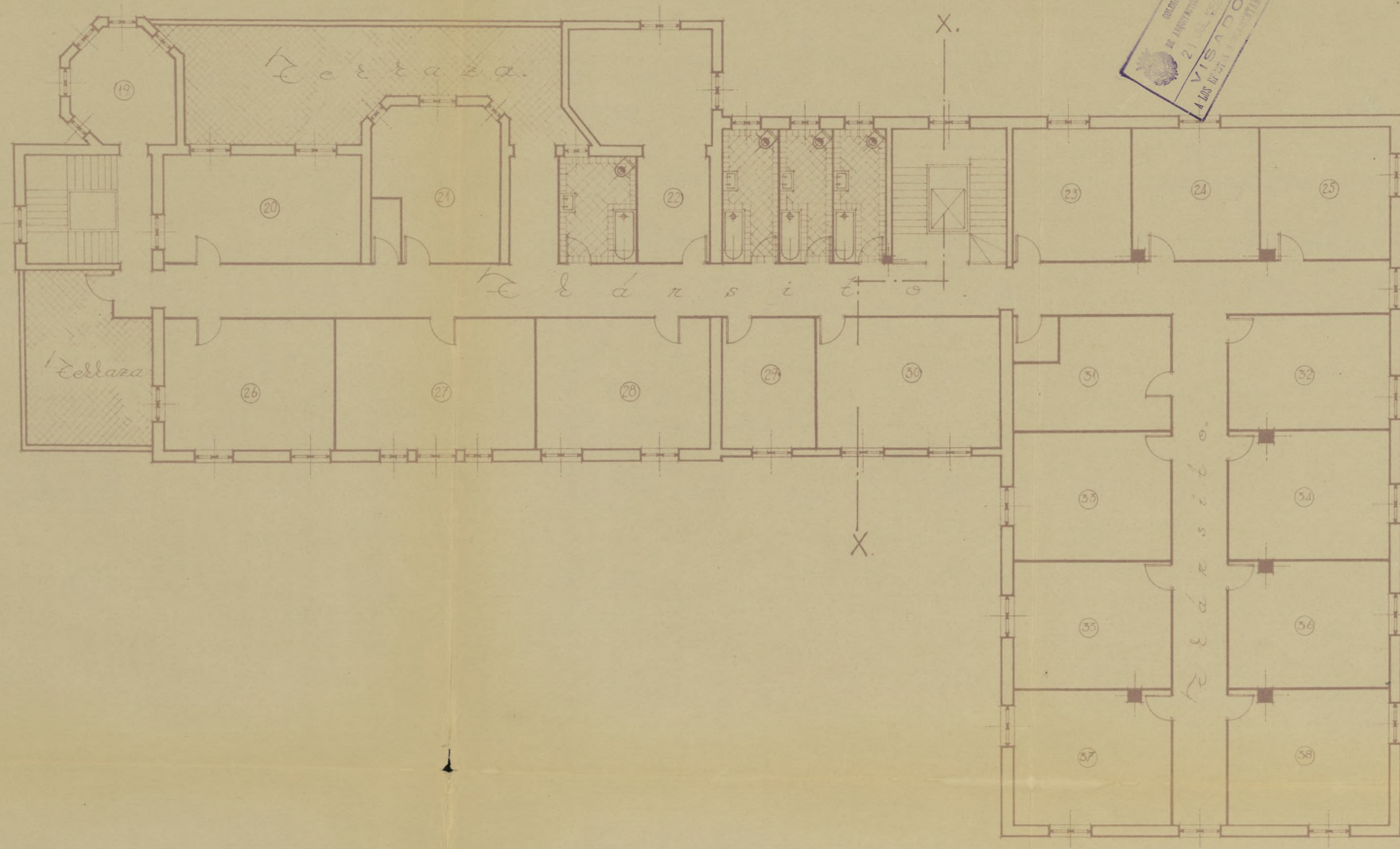

Madrid - Abril - 1952
El Arquitecto,
Enrique Huidobro

Ampliación y reformas.

Ayuntamiento de Madrid

Planta tercera.
(escala 1:100).

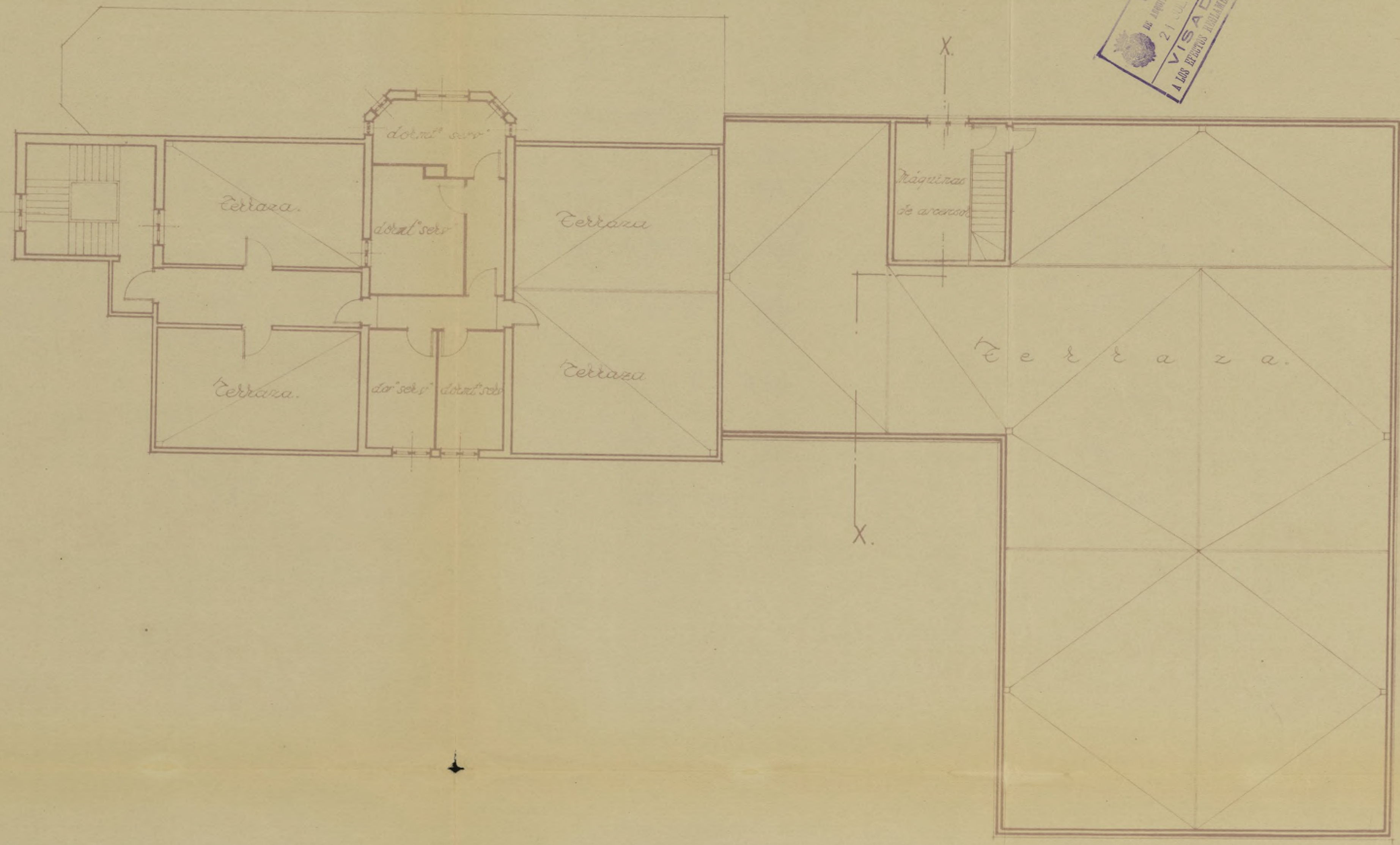

Madrid. Abril. 1952
El Arquitecto.
Enrique Huiclos

Ampliación y reformas.

Ayuntamiento de Madrid

*Ampliación y reformas.
(escala 1:100)*



Fachada Sur.



Fachada Este
Ayuntamiento de Madrid

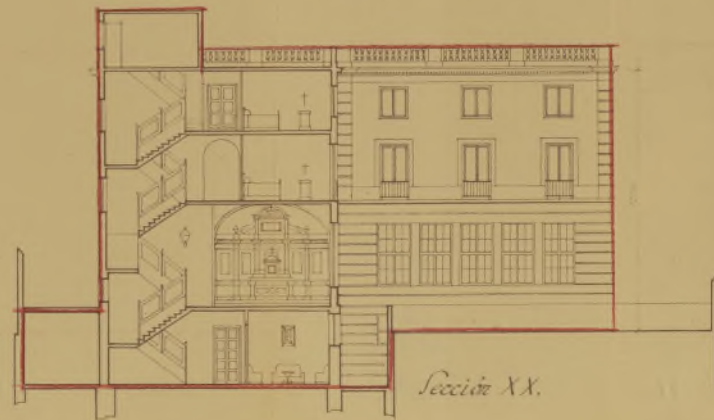

Sección XX.