

~~268-17-270 50-1~~

*Quilón
14 Nov. 1962*

*Tiras de cuerdas
folio 351-1946*

1946

9-54-ST-58-2^a

122/58 815/50

Ayuntamiento de Madrid

Negociado de Fomento

44-257-14

Inv. 690

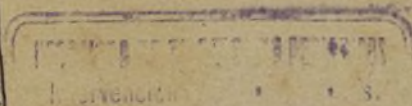

CLASE *tira de cuerdas*
ENTRADA

EXPEDIENTE *a instancia*
de D. Emilio Gutiérrez en representación
del Banco Español de Crédito por
tira de cuerdas en

Julio Ruiz de Alda (Plaz)
a Lopez de Hoyos



AYUNTAMIENTO DE MADRID
INTERVENCION FISCAL DE INGRESOS

Negociado 3º

TRIBUTOS NO PERIODICOS

OBRAS.

Exp.

R. I. F. n.º 3727-373-58
P.S.

EXCMO. SEÑOR:

Habiéndose renunciado por el interesado a las bonificaciones del 90%, procede esta Sección Fiscal de Ingresos estimar procedente practicar las siguientes liquidaciones:

LINEACION: Plaza de Ruiz de Alda 8.

23 alineación	221,00
Francisco Silvela s/n	378,00
26 a alineación	418,00
López de Hoyos, Pza. Ruiz Alda.	2.978,00
31 a alineación	4.128,00
Francisco Silvela c/v Gral. Morán	3.618,00
351 m alineación	51,00
A DEDUCIR:	561,00
Liquidado Admón	
10% Técnico	
A PAGAR POR DIFERENCIA	

CONSTRUCCION:

Francisco Silvela c/v Ruiz de Alda	15.379,00
Derechos obras al 100%	1.537,90
A DEDUCIR:	13.841,10
Pagado 10% Administración	1.384,11
10% Técnico	15.225,21
A PAGAR POR DIFERENCIA	

Glorieta de Ruiz de Alda	20.382,50
Derechos obras al 100%	2.038,25
A DEDUCIR:	18.344,25
10% Técnico	1.834,42
A PAGAR POR DIFERENCIA	20.178,67

Francisco Silvela c/v Ruiz de Alda	
100% derechos ampliación 7ª planta	642,00
A DEDUCIR:	64,20
10% liquidado Administración	577,80
10% Técnico	57,78
A PAGAR POR DIFERENCIA	635,58

<u>ALQUILAR: Glorieta de Ruiz de Alda 8.</u>	
53 huecos a 12 ptas	636,00
A DEDUCIR:	
Liquidado Admón	530,00
10% Técnico	106,00
A PAGAR POR DIFERENCIA	10,60
	116,60

IMPORTE TOTAL DE LAS PRESENTE LIQUIDACIONES 36.717,06

Son TREINTA Y SEIS MIL SETECIENTAS DIECISIETE PESETAS CON SEIS CENTIMOS.

Conforme
EL JEFE DE LA SECCION,

Madrid, 15 de abril de 1958
EL JEFE DE LA SECCION

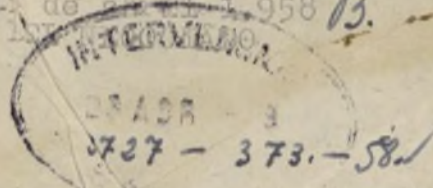

AYUNTAMIENTO DE MADRID
DIRECCION DE ARQUITECTURA

Número

Plaza de Julio Ruiz de Alda esquina a Lopez de Hoyos

Situación

Obra Tira de cuerdas

Apellidos Emilio Gutierrez Gamero en nombre de Banco Español de Credito

Nombre

Domicilio Alcala nº. 14

Arquitecto Fernando Canovas del Castillo

Documentación personal

Nº 5366



Timbre municipal de 1,50 pesetas

9 ENE. 1946

12 ENE. 1946

74-708

Excelentísimo señor Alcalde Presidente:

El que suscribe, como ⁽¹⁾ propietario, de V. E. solicita le sea ~~resuelta la consulta~~ ⁽²⁾ concedida la licencia sobre las obras que a continuación se expresan:

NATURALEZA DE LAS OBRAS

Señalamiento de líneas.—Movimiento de tierras.—Obras de nueva planta.—Reforma total.—Reforma parcial.—Derribo.—Reconstrucción.—Conservación.—Obras menores.—Obras en fachada.—Vallas.—Construcciones provisionales. ⁽³⁾

Especificación: Señalamiento de las alineaciones que limitan la manzana comprendida entre la Plaza de Julio Ruiz de Alda y la calle de Lopez de Hoyos y Prolongacion de la de General Mola y la Avenida de Fco. Silvela

USO A QUE SE DESTINA

Viviendas.—Comercio.—Almacenes.—Garajes.—Locales de reunión.—Industria.—Otros usos. ⁽⁴⁾

Especificación: construir edificio de viviendas

44-257-14
Inv. 690

VOLUMEN

Dimensiones.—Superficie.—Número de plantas.—Altura.—Proporción de superficie libre.

Especificación:

Fin que se persigue: Tira de cuerdas

Documentos que se acompañan: Planos de emplazamiento y de alineaciones

Gracia que espera alcanzar de V. E., cuya vida guarde Dios muchos años; comprometiéndose a no realizar obra alguna sin estar en posesión del volante de autorización y del recibo del pago de derechos, ni a ejecutar obras diferentes de las que sean autorizadas.

Madrid, 3 de Enero de 1946

E. Gamero

Propietario de... Apoderado de... Interesado en... Si la petición es de obras, tendrá necesariamente que...
(3) la el propietario o su apoderado legal...
(4) char el concepto que no interese...
Declarar los conceptos que interesen...
Declarar la importancia del uso y número de...
máquinas a instalar, capacidad, número de ocupan...

LIQUIDACION PROVISIONAL DE DERECHOS

361.80

Liquidación 431 ml

Pesetas

3979 80

Importe por las obras.....

3979 80

OCUPACION DE LA VIA PUBLICA CON VALLAS

Metros cuadrados..... Importe de la mensualidad corriente.....

TOTAL.....

Expedido con esta fecha recibo núm. 306
de obras, sentado al folio 57 del libro de
recaudación.

Madrid, de 18 ENE. 1946 de 194

EL OFICIAL,

INTERVENCION

Tomada razón a los números..... y.....
folios 207 y..... del libro Diario.

EL OFICIAL,

Diligencia.—Ingresados en Caja los derechos provisionales liquidados, se remite esta instancia, en
virtud de lo dispuesto en la Ordenanza correspondiente, a la Sección de.....
para su ulterior tramitación.

Madrid, de..... de 194

POR EL JEFE DEL NEGOCIADO,

Expedido con esta fecha recibo núm.....
de vallas, sentado al folio..... del libro de
recaudación.

Madrid, de..... de 194

EL OFICIAL,

CAJA

Ingresado el total importe.....

EL SUBCAJERO,

En conformidad a la sentencia
por V. formulada enteramente
reconocimiento de la alcabala
oficial del Solar de su propiedad
situ en la Plaza de San Juan
de Alda 9/0 a Loper de Hay
el Excmo Sr. Alcalde Presidente
por su decreto fecha 17 de los
corrientes de ha servido disponer
de comparecer a V. como por el
presente lo verifica que las
d^{as} Defensoras de Estudios y Cons-
trucciones de Ferrocarriles mani-
festa que --- (copiar)

Lo que
se ---

Dr. Don Emilio Gutiérrez Zamora
Ayuntamiento de Madrid
Alcala n.º 14

1.ª JEFATURA DE ESTUDIOS Y CONSTRUCCIONES DE FERROCARRILES

CON ENRIQUE PASTOR Y PACHECO, INGENIERO DE CAMINOS,
CANALES Y PUERTOS, AFECTO A LA PRIMERA JEFATURA DE
ESTUDIOS Y CONSTRUCCIONES DE FERROCARRILES, ENCAR-
GADO DE LA ESTACION DE CHAMARTIN Y SUS ACCESOS.

C E R T I F I C O: Que el proyecto presentado
por el Banco Español de Crédito de Madrid, sus-
crito por el Arquitecto D. F. Cánovas del Cas-
tillo en Octubre de 1.945, para construir vivien-
das con destino a sus empleados en la Plaza de
Julio Ruíz de Alda y calles de López de Hoyos y
Francisco Silvela, se halla de acuerdo con el
presentado por esta Jefatura en 23 de Septiembre
de 1.943, aprobado técnicamente por O.M. de fe-
cha 8 de Marzo de 1.944; debiendose proceder en
su día al replanteo definitivo de las obras del
mencionado proyecto.

Y para que conste, expido el presente cer-
tificado en Madrid a dos de Enero de mil novecien-
tos cuarenta y seis.

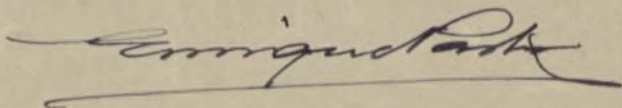

Vº. Bº.
EL INGENIERO JEFE,



Ayuntamiento de Madrid

Proyecto de viviendas para empleados del B.E.C. de Madrid.

Plano de alineaciones

Plaza de Julio Ruiz de Alarcón

Escala 1:500
Madrid, Septiembre 1945
El Arquitecto

J. Gascón
127



Calle de Francisco Silvela

Calle de San de Reyes

Extrapolación de la calle del General Mola

Ayuntamiento de Madrid

AYUNTAMIENTO DE MADRID

DIRECCION DE ARQUITECTURA

SECCION DE EDIFICACIONES

Visto que las obras abajo reseñadas, correspondientes a la petición de licencia del

Expediente número 151.....,

cumplen las Ordenanzas y demás disposiciones vigentes, se informan favorablemente, y por tanto, en virtud del acuerdo del Ayuntamiento Pleno de 6 de diciembre de 1940, quedan autorizadas, con la condición de aceptar cualquier decisión municipal que se pueda comunicar en el plazo de un mes a partir de la entrega del presente, quedando a salvo la intervención que en todo caso corresponda a la Fiscalía de la Vivienda.

Las obras abajo reseñadas quedan sujetas a la comprobación y vigilancia de la Inspección de Rentas y de los Aparejadores inspectores. La iniciación de las obras sin esta autorización, o la realización de otras que no hayan sido solicitadas, serán sancionadas con la supresión inmediata, demolición o imposición del quintuplo de los derechos correspondientes.

Madrid, 7 ENE 1946 de 194

El Director de Arquitectura,

P. D.

El Arquitecto Jefe de la Sección de Edificaciones,



Situación P. Julio Ruiz de Alda s/n
Obra alineación
Apellidos
Nombre Emilio Gutierrez
Domicilio Alcalá 14
Arquitecto Canovas

RESEÑA DE LAS OBRAS

alineación oficial 430'75 ml



AYUNTAMIENTO DE MADRID

SECRETARIA

SECCIÓN DE FOMENTO

14 enero 1946 x

Pase a la Dirección de Arquitectura
para que se practique la tira de cuerda
solicitada.



Dn. Sr. Canovas -



AYUNTAMIENTO DE MADRID

SECCION DE EDIFICACIONES

ILUSTRÍSIMO SEÑOR:

El Arquitecto que suscribe tiene el honor de proponerle que sea señalado el día 15 de 1 actual a las 11 de su mañana, para proceder a ejecutar la tira de cuerdas en el solar número de la calle de Julio Ruiz de Alda c/v a López de Hoyos Banco Español de Crédito, si V. S. no encuentra inconveniente.

Madrid, 12 de febrero de 1946

El Arquitecto municipal,

Vice Bay

13 FEB. 1946

de de 194

Conforme con la anterior proposición, dése cumplimiento a lo que dispone el artículo 632 de las Ordenanzas municipales, delegando para dicho acto en el señor Inspector de Policía Urbana del distrito.

641 no 80



El Teniente Alcalde,

Provincia

El día previamente señalado ha sido ejecutada por el Arquitecto que suscribe la tira de cuerdas en el solar número de la de en línea de metros, propiedad de D. habiendo resultado como lo demuestra el plano que se acompaña.

Madrid, de de 1946

El Arquitecto municipal,

Proyecto de viviendas para empleados del Banco Español de Crédito en Madrid.

Escala 1:2000. Plano de emplazamiento.

Proyecto de viviendas para empleados del B.E.C. de Madrid.

Plano de alineaciones

Plaza de Julio Ruiz de Alda

Escala 1:500
Madrid, Setiembre 1945
El Arquitecto

J. Ruiz de Alda
Arq.

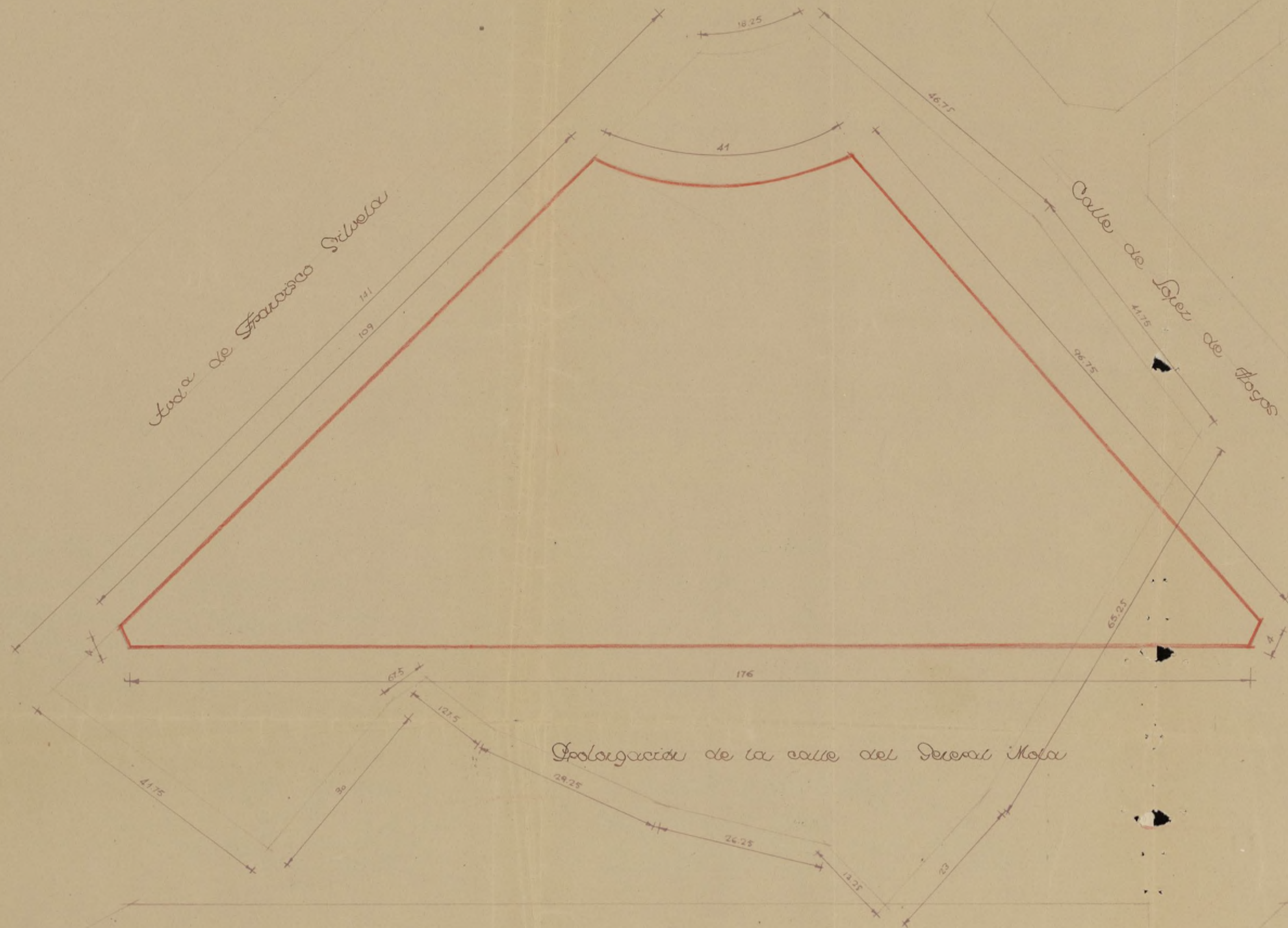

Plano del Banco Español de Crédito.

Planieta de Cruz de Hacia

Escala 1:500.

Madrid Mayo 1946

Calle de Francisco Silvela

Calle de Lope de Vega

Calle del General Mola

Ayuntamiento de Madrid

Proyecto de viviendas para empleados del Banco Español de Crédito.

1.

Plano de conjunto.

Escala 1:500.

Madrid, Febrero de 1916.
El Arquitecto.

J. Gual Alvarado

Leyenda.	
①	Cotas de nivel.
②	id. auxiliares.
→	Entradas a edificios/portales.
→	id. de coches.
→	Entrada a viviendas (vot).
→	id. id. (servicio).
⊕	Escaleras.
⊙	Patios.
⊙	Tipos de viviendas.
⊙	Separación de viviendas.
⊙	Separación de casas.
⊙	Alcorcos de coches.
⊙	id. de plaza oja/bosq.

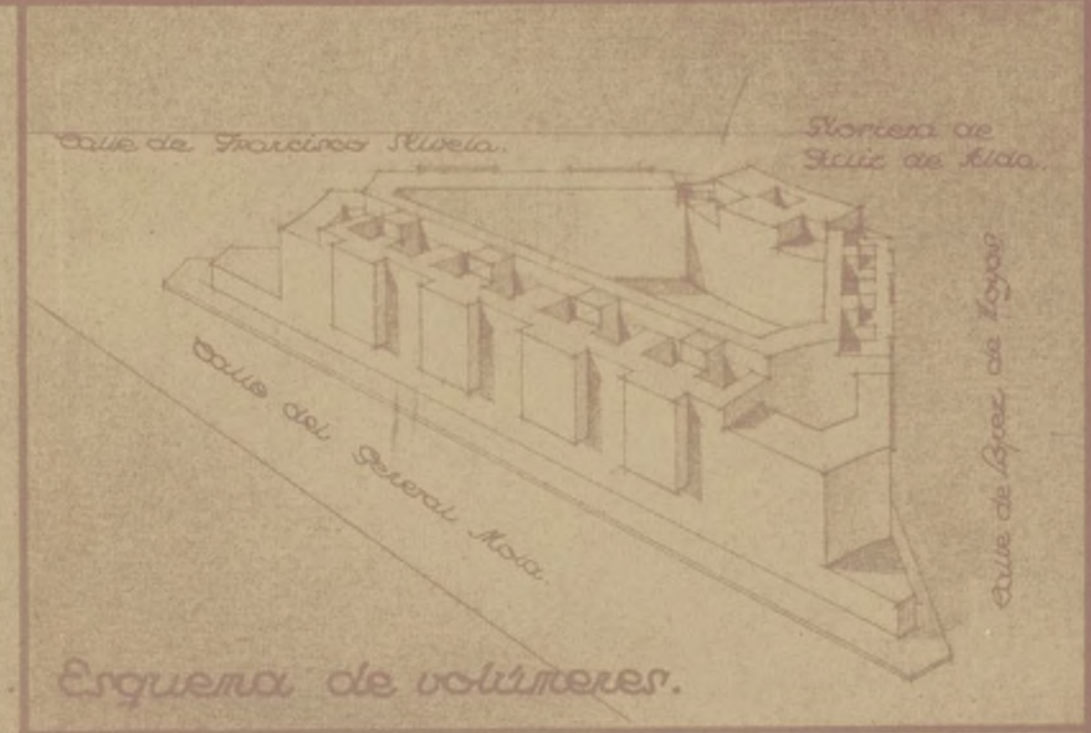
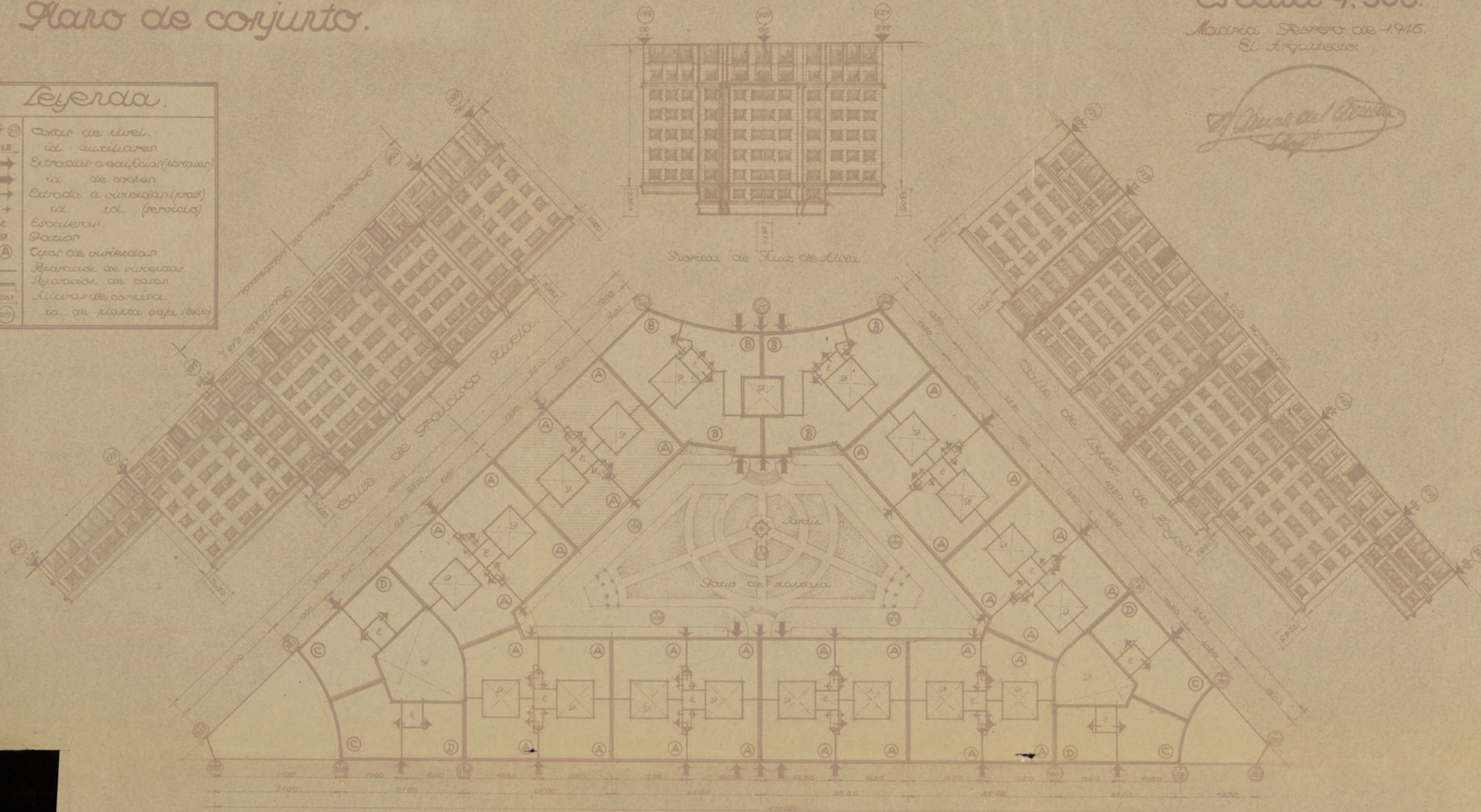

Esquema de volúmenes.



Nota: La zona rayada en planta es a la que se refiere el proyecto que se acompaña.

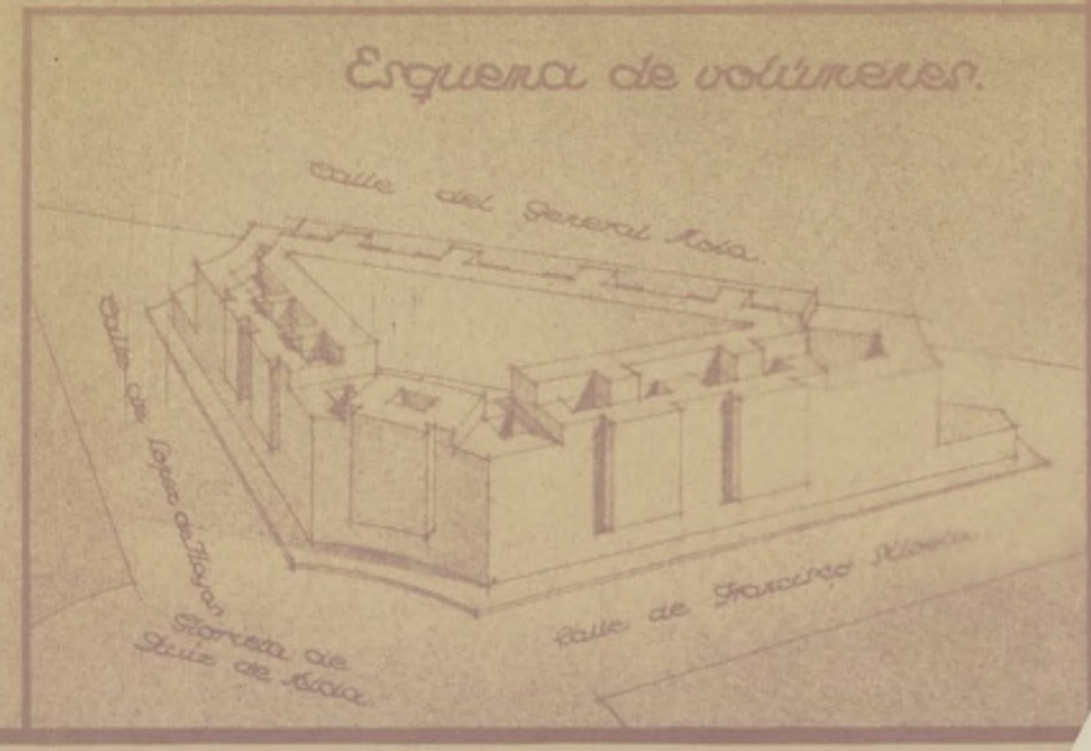

Esquema de volúmenes.

Ayuntamiento de Madrid



AYUNTAMIENTO DE MADRID

SECCION DE EDIFICACIONES

ILUSTRÍSIMO SEÑOR:

El Arquitecto que suscribe tiene el honor de proponerle que sea señalado el día 1 de mayo a las 11 de su mañana, para proceder a ejecutar la tira de cuerdas en el solar número de la plaza de Julio Ruiz de Alda, propiedad de D. Banco Español de Crédito, si V. S. no encuentra inconveniente.

Madrid, 24 de abril de 1946

Arquitecto municipal,

de 26 ABR. 1946 de 1946

Conforme con la anterior proposición, dése cumplimiento a lo que dispone el artículo 632 de las Ordenanzas municipales, delegando para dicho acto en el señor Inspector de Policía Urbana del distrito.

El Teniente Alcalde

El día previamente señalado ha sido ejecutada por el Arquitecto que suscribe la tira de cuerdas en el solar número de la de en línea de metros, propiedad de D. habiendo resultado como lo demuestra el plano que se acompaña.

Madrid, de de 1946

El Arquitecto municipal,

El Arquitecto Municipal



Ayuntamiento de Madrid



AYUNTAMIENTO DE MADRID

DIRECCION DE ARQUITECTURA MUNICIPAL

Sección de Edificaciones

zona del

Srs. de Luzón nº 1

Ruego a usted tenga la bondad de concurrir a esta dependencia, por sí o por persona que tenga su representación legal, antes del próximo día 17 de octubre, de 1946 una de su mañana, con motivo de su solicitud de licencia de obras al objeto de solicitar la tira de cuerdas

en la calle de Francisco Silvela, números s/n
Madrid, 12 de abril
de 194 6.

El Arquitecto de la zona,



[Firma manuscrita]

Sr. D. Fernando Canovas del Castillo

Carbonero t Sol nº 30

Ayuntamiento de Madrid



AYUNTAMIENTO DE MADRID

TENENCIA DE ALCALDÍA

DEL DISTRITO

DE **Buenavista**

*El ilustrísimo señor Teniente Alcalde
ha señalado el día **1** de **mayo**
a las **11** de
su mañana, para verificar la tira de
cuerdas que tiene usted solicitada y que
al margen se expresa.*

TIRA DE CUERDAS EN LA CALLE DE

**Plaza de Julio Ruiz de
Alda esquina a López de
Hoyos.**

*Lo que pongo en su conocimiento para
que concurra acompañado de su faculta-
tivo, como dispone el artículo 635 de las
Ordenanzas Municipales.*

*Madrid, **27** de **abril**
de 19 **46***

El Secretario,



Sr. D. **Banco Español de Crédito**

Domicilio: **Alcalá, 14**

I. M. 184.

Ayuntamiento de Madrid



AYUNTAMIENTO DE MADRID

DIRECCION DE ARQUITECTURA

EDIFICACIONES DEL ENSANCHE

Boletín del Ayuntamiento de Madrid

Leira _____ d^o _____ Año _____ Folio _____

Señor Director

En el día y horas señalados y días posteriores ha sido ejecutada por el Arquitecto que suscribe la tira de cuerdas en el solar sito en la Plaza de Julio Ruiz de Alda c/v. a Lopez de Hoyos, en línea de 453.79 metros, propiedad del Banco Español de Crédito.

Con respecto a este expediente, creo conveniente hacer constar que en el Boletín del Excmo. Ayuntamiento de Madrid de fecha 6 de Mayo de 1946, se publica un acuerdo de la Comisión de Ensanche que dice:

Disponer: accediendo a lo solicitado por la Primera Jefatura de Estudios y Construcciones de Ferrocarriles, y en armonía con lo informado por la Sección y por el Servicio Contencioso Municipal, que no se otorgue licencia alguna de construcción en las vías a que afecta el proyecto de accesos complementarios de la Estación de Chamartín (incluyendo en él, el de la unión de la calle de Serrano y Rondas con la prolongación de la avenida de la calle de Velázquez, hasta su encuentro con aquellas) que ha sido aprobado definitivamente por el Ministerio de Obras Públicas en 24 de Enero del corriente año, sin que informe previamente la Jefatura al principio indicada con el fin de cumplimentar la vigente legislación de Policía de Ferrocarriles y Carreteras y para evitar posibles dificultades en las obras y expropiación que se lleven a cabo en las vías de referencia, ya que unas y otras corren a cargo del Estado.

Acompañándose plano de las operaciones practicadas sobre el terreno.

Madrid 24 de Junio de 1946

ARQUITECTO MUNICIPAL



V. Bayte



Ayuntamiento de Madrid

Passa a la llocion de Engomolles.

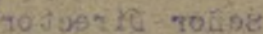

31st of Oct 1914



AYUNTAMIENTO DE MADRID

SECRETARÍA

nov Secretario.

*N*EGOCIADO *Lusanche*. Siendo el motivo de la incoación de este expediente la construcción de un edificio en la zona del Extrarradio, y tramitándose los de esta clase en la Sección de Fomento, procede devolverle a la misma, ya que en ella debe constar la alineación a los efectos correspondientes en su oportunidad.

Madrid 16 de Julio de 1.946.

El Jefe de la Sección de *Lusanche*,

Lusanche

*Secretaría conforme, para q' la
Sección de Fomento.*

MMP

AYUNTAMIENTO DE MADRID
SECCION 3.ª ENSANCHO
23 JUL. 1946
N.º F.º AÑO
SALIDA

27 julio 1946 x

Remítase el presente expediente
a la Primera Jefatura de Estudios y
Construcciones de Ferrocarriles.

J. M. M. M.

1.^a JEFATURA DE ESTUDIOS
Y CONSTRUCCIONES DE FERROCARRILES

F. C.

Excmo. Sr.

Núm.

Con referencia al Expediente de tira de cuerdas solicitado por el Banco Español de Crédito en López de Hoyos y Plaza de Ruiz de Alda que V.E. remitió a informe de esta Jefatura en 29 del pasado, he de manifestarle lo siguiente:

Que hasta que se haga el replanteo definitivo de los Accesos Complementarios de la Estación de Chamartín, cuyas obras ya están adjudicadas, no cabe determinar en firme alineaciones ni rasantes, por lo que afecta a la prolongación de General Mola y variante de López de Hoyos.

Tanto por la obra como por la expropiación, precisa, pues, demorar toda resolución definitiva en dichas prolongación y variante.

Lo que tengo el honor de comunicar a V.E. con devolución del Expediente.

Dios guarde a V.E. muchos años

Madrid, 7 de Agosto de 1.946

EL INGENIERO JEFE,

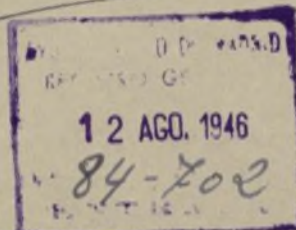

EXCMO. SR. ALCALDE PRESIDENTE DEL EXCMO. AYUNTAMIENTO DE MADRID.-

Ayuntamiento de Madrid



AYUNTAMIENTO DE MADRID

SECRETARIA

SECCIÓN DE FOMENTO

17 Agosto 1946 X

Partenere a Tenor de lo referenciado

El 1.º Teniente Alcalde
Encargado de la Alcaldía Provisional

M. Durán

L. M. - 6749, a.

L. M. - 6897, a.



AYUNTAMIENTO DE MADRID

SECRETARÍA

NEGOCIADO Fomento

Expropiaciones.-
251/946.

Minuta.

En contestación a la instancia por Vd. formulada interesando señalamiento de la alineación oficial del solar de su propiedad sito en la Plaza de Julio Ruiz de Alda c/v a López de Hoyos el Excmo. Sr. Alcalde Presidente por su decreto fecha 17 de los corrientes, se ha servido

disponer se comunique a Vd. como por el presente verifico que la 1ª Jefatura de Estudios y Construcciones de Ferrocarriles manifiesta que:

Hasta que se haga el replanteo definitivo de los accesos Complementarios de la Estación de Chamartín, cuyas obras ya están adjudicadas, no cabe determinar en firme alineaciones ni rasantes, por lo que afecta a la prolongación de General Mola y variante de López de Hoyos,

Tanto por la obra como por la expropiación, precisa, pues, demorar toda resolución definitiva en dichas prolongación y variante.

Lo que comunico a Vd. para su conocimiento y efectos.

Dios guarde a Vd. muchos años.

Madrid, 23 de agosto de 1.946.

Sr. D. Emilio Gutierrez Gamero.-
Alcalde número 14.-

I. M. - 6897, a.

Ayuntamiento de Madrid



AYUNTAMIENTO DE MADRID

SECRETARÍA

NEGOCIADO Fomento
Expropiaciones.-
251/946.

I. M.-6897, a.

Duplicado firmado.

En contestación a la instancia por Vd. formulada interesando el señalamiento de alineación oficial del solar de su propiedad sito en la Plaza de Julio Ruiz de Alda c/v a López de Hoyos, el Excmo. Sr. Alcalde Presidente por su de-

creto fecha 17 de los corrientes, se ha servido disponer se comunique a Vd. como por el presente lo verifico que la Jefatura de Estudios y Construcciones de Ferrocarriles manifiesta que:

Hasta que se haga el replanteo definitivo de los accesos Complementarios de la Estacion de Chamartín, cuyas obras ya están adjudicadas, no cabe determinar en firme alineaciones ni pasantes, por lo que afecta a la prolongación de General Mola y variante de López de Hoyos.

Tanto por la obra como por la expropiación, precisa, púes, demorar toda resolución definitiva en dichas prolongación y variante.

Lo que comunico a Vd. para su conocimiento y efectos.

Dios guarde Vd. muchos años.

Madrid, 23 de agosto de 1.946.

A. DEL SR. SECRETARIO
El Oficial Mayor



Sr. D. Emilio Gutierrez Camero.
Alcalá, numero 14.+

Ayuntamiento de Madrid

268-18-D, 7-50-1º

23794

Nº

19

482/47 466/50.
475/49.

Alquiler 495/49

AYUNTAMIENTO DE MADRID

466/950

Sección de Fomento

Negociado de

CLASE

Exp. 18-XI-947
Libro 11- Tala 72

EXPEDIENTE

construcción y modificación proyecto

Francisco Silvela c/a
Gta Ruiz de Alda

Ver tira de Cuerdas



MEMORIA DESCRIP
=====



Las obras cuya licencia se solicita consisten en las de construcción de un edificio de nueva planta que forma parte del proyecto de un bloque de casa de alquiler para empleados del Banco Español de Crédito.

El bloque citado se proyecta en el solar comprendido entre las calles de General Mola, Lopez de Hoyos, Glorieta de Ruiz de Alda y calle de Francisco Silvela de esta Capital, afectando solamente esta petición de licencia al edificio que se indica en el plano de conjunto con fachadas a la calle de Francisco Silvela y Glorieta de Ruiz de Alda.

El nuevo edificio constará de nueve plantas, incluidas la de semisótanos y la de áticos. La planta de semisótanos se destina a almacenes de tiendas, cuarto de calderas de calefacción, carbonera, leñera, locales para oficinas y trasteras para las viviendas; la planta baja se distribuye en una vivienda de alquiler, una oficina, portal de ingreso a la casa, y dos tiendas. El resto de las plantas destinadas a viviendas de alquiler, siete en total incluido el ático, se distribuyen en tres viviendas por planta (3 v.), excepto el ático distribuido en una sola (1 v.), siendo la altura de suelo a techo en todas ellas de tres metros (3,00 m.)

La construcción es enramada de hormigón armado. Los muros se construirán con fábrica de ladrillo cerámico o hueco, según los casos, con cámara de aire y tabiques interiores. La tabiquería será de ladrillo sencillo hueco y yeso. La carpintería tanto la interior como la exterior será de madera de pino, llevando los huecos exteriores a fachadas persianas enrollables de madera. Los pavimentos serán de mármol en portales y escaleras, baldosín hidráulico en viviendas y oficinas y catalán en las terrazas. Zócalos de 15 x 15 y de 1,65 m. de altura en cuartos de baño y de 20 x 20 y 1,60 m. de altura en cocinas y aseos de servicio. La pintura al óleo, temple picado y liso, según el destino de las piezas. La calefacción central por circulación normal de agua caliente y los ascensores eléctricos.

Las cimentaciones serán de hormigón en masa, así como los muros perimetrales del semisótano. Las fachadas llevarán un

zócalo inferior de revoco pétreo, haciéndose en las zonas rayadas que indican los planos un revoco a la tirolesa sobre enfoscado de cemento y en las demás un revoco raspado, despiezado imitando piedra.

La red de saneamiento se hará con tubería de gros con los diámetros precisos para cada caso, sobre una solera de hormigón y haciéndose arquetas de registro de fábrica de ladrillo en los encuentros o cambios de dirección de las tuberías que desaguan al pozo de registro y este a su vez por medio de una alcantarilla visitable a la general de desagües.

La instalación eléctrica se hará con tubo Bergman empotrado, haciéndose también en cada vivienda una instalación de gas, de acuerdo de acuerdo con las normas establecidas para esta clase de instalaciones.

Este edificio se acoge a la Ley de 25 de Noviembre de 1,944 sobre construcción de casa para la clase media.

El resto de las obras no detalladas serán de las corrientes en esta clase de edificios.

Todas las piezas reúnen las necesarias condiciones de capacidad y ventilación, ejecutándose todas estas obras citadas con arreglo a las prácticas de la buena construcción y a lo dispuesto en las Ordenanzas Municipales y demás disposiciones oficiales vigentes.

Madrid 14 de Junio de 1,947.

El Arquitecto,

14 JUN 1947
ALCAIDE DE MADRID
FELIX DE SUEVA
RESALVADOS
Felices del Arzobispo
Jz

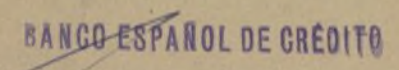



Planta de sótanos y semisótanos.

Escala 1:100.

Madrid, Enero 1947.
El Arquitecto.

BANCO ESPAÑOL DE CRÉDITO

Leyenda.	
	Muros
	Escaleras
	Balcónes
	Proyección techos
	Red de agua
	Red de saneamiento
	Desagüe
	Red eléctrica
	Red telefónica
	Red de agua
	Red de saneamiento
	Desagüe
	Red eléctrica
	Red telefónica

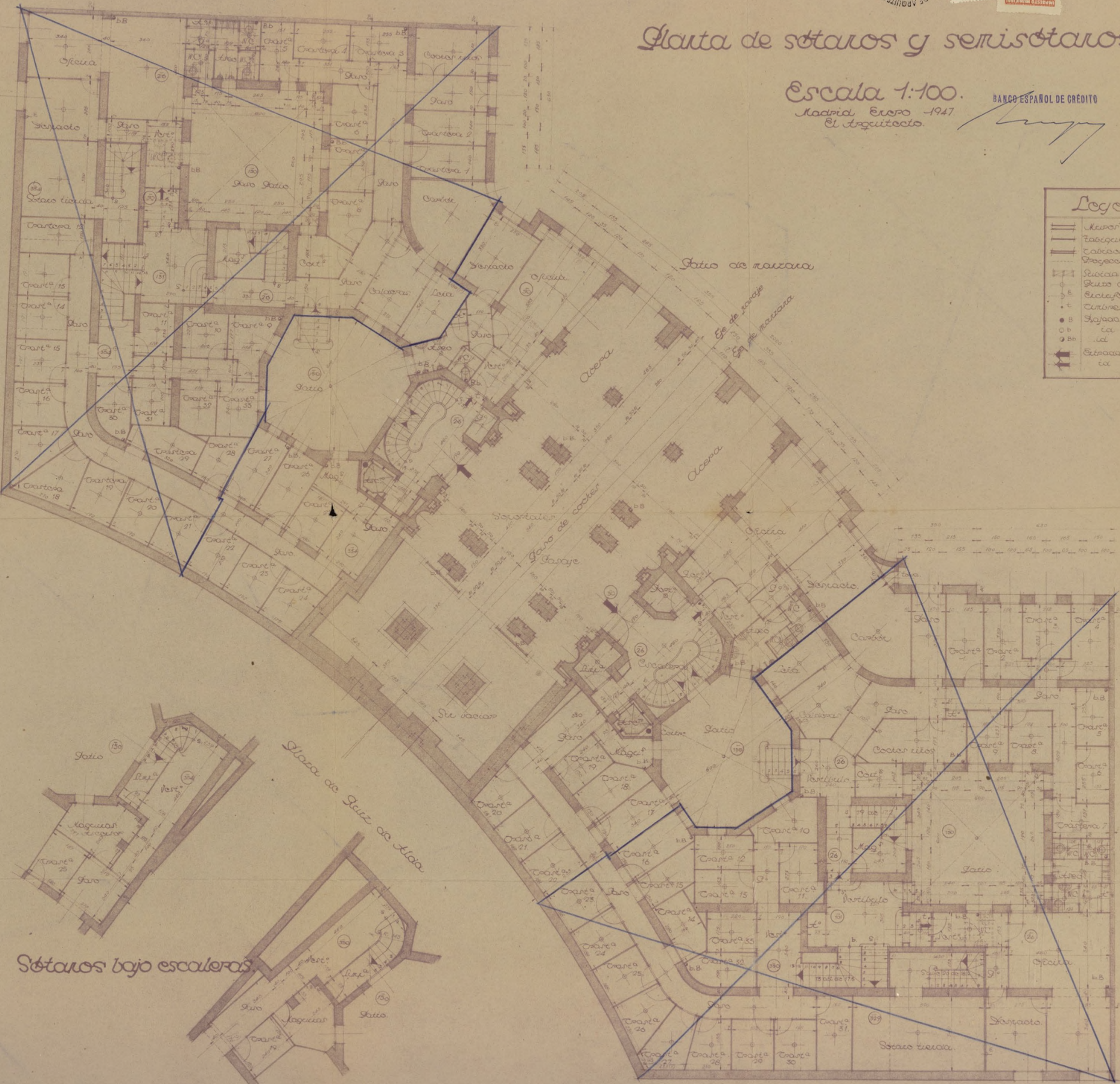

Proyecto de urbanización para amplias
del Museo Nacional de Prehistoria.



Planta ciñentavich
Escala 1:100.
Madrid Enero 1947

Calle de Francisco Siles.

Ayuntamiento de Madrid

Pro



Ayuntamiento de Madrid

L



23 261097



Ayuntamiento de Madrid

Proyecto de viviendas para empleados
del Banco Español de Crédito.

Escala 1:100.

Kaarela Sue 1947

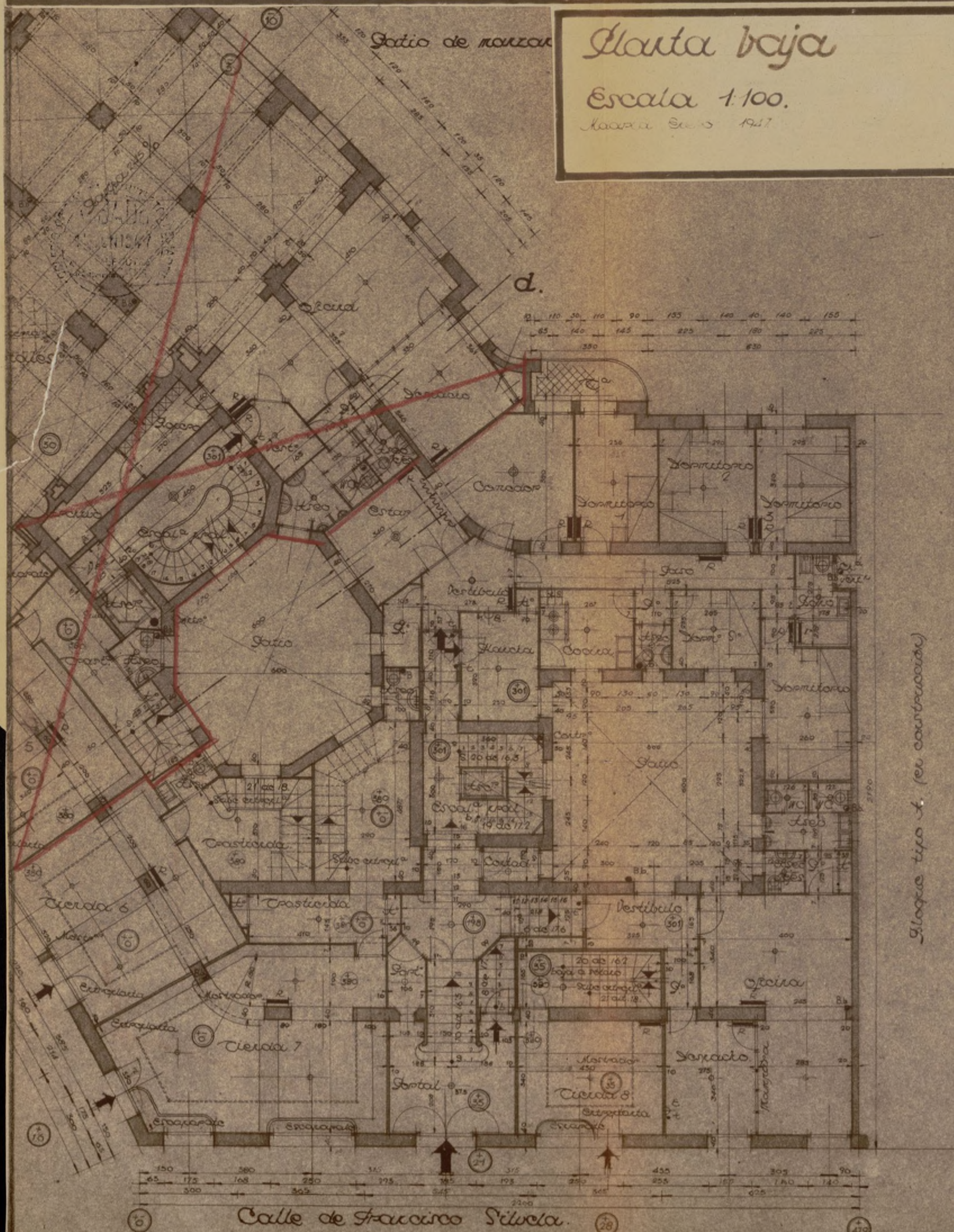

Glocke tipo 4. (en construcción)

Calle de Francisco Silvela. 2180
Ayuntamiento de Madrid

Lro



Ayuntamiento de Madrid

Proyecto de viviendas para empleados
del Banco Español de Crédito.

Planta de puros

Escala 1:100.

Madrid Enero 1947

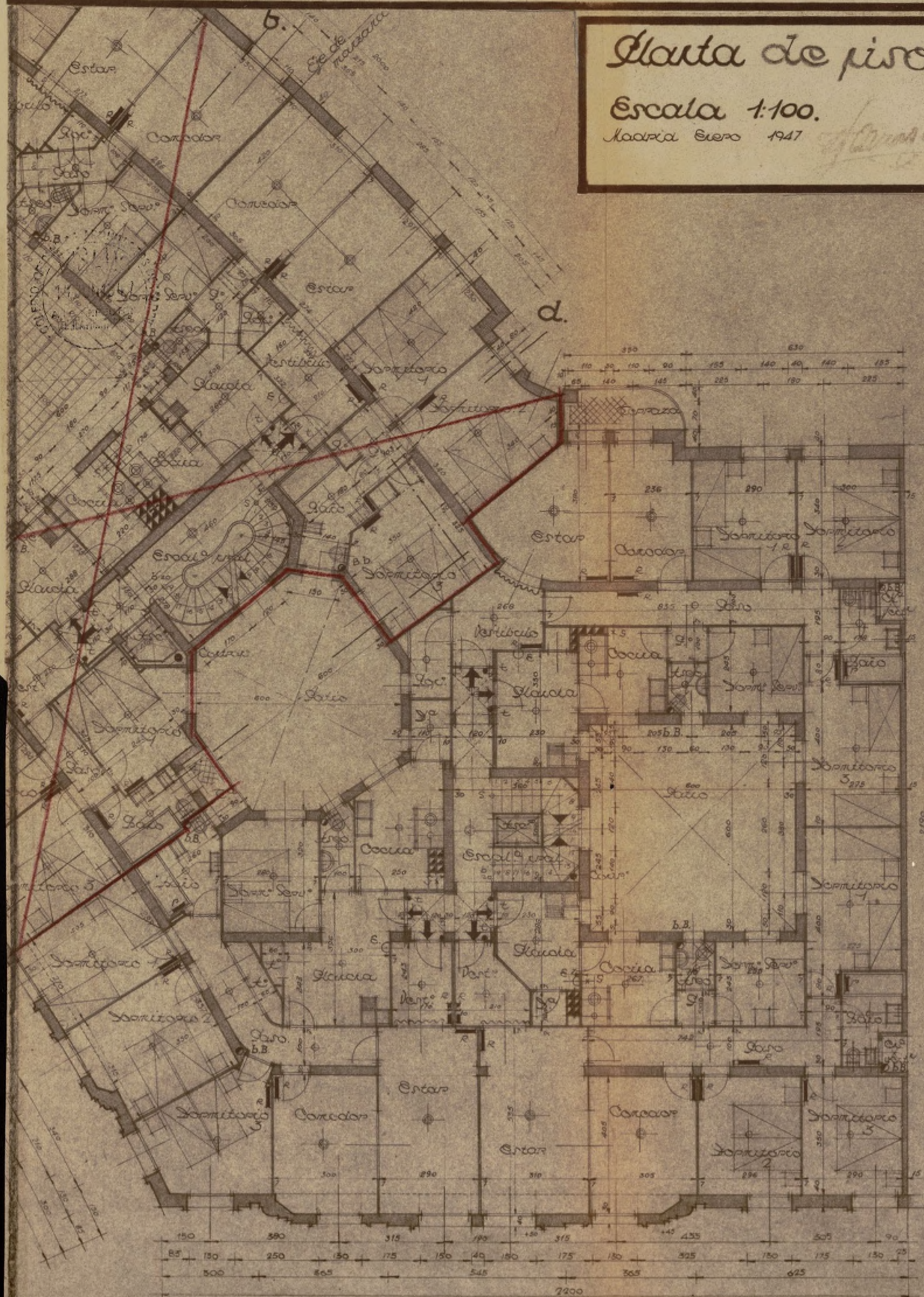

Glucose type A (or counteracid.)

Ayuntamiento de Madrid



Q





Proyecto de viviendas para empleados del Banco Español de Crédito.

Planta cuarta.

Escala 1:100.

Madrid Enero 1947

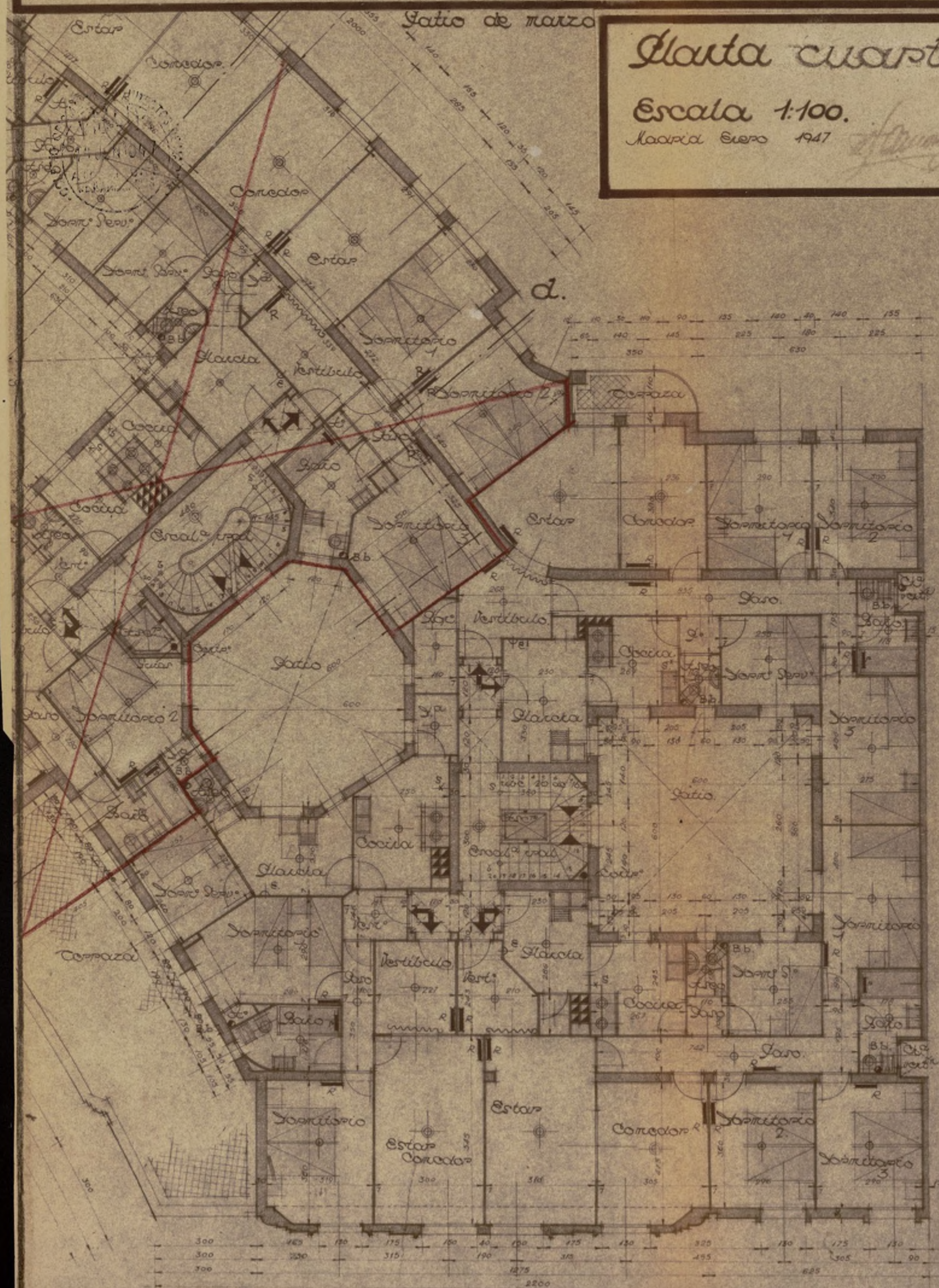

Calle de Francisco Silvela

Ayuntamiento de Madrid

Ayuntamiento de Madrid

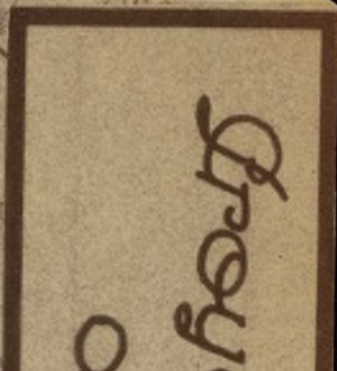

Ayuntamiento de Madrid

Proyecto de viviendas para empleados del Banco Español de Crédito.

Planta de áticos.

Escala 1:100.

Madrid Enero 1917

Antonio de Cossío



Calle de Francisco Silvela.
Ayuntamiento de Madrid

12.50 a eye de jacob



שבת/תמוז

Ayuntamiento de Madrid



Madrid, Mayo de 1947
El Arquitecto



Ayuntamiento de Madrid



AYUNTAMIENTO DE MADRID

Precio: 0.15 pe-
setas. Con desti-
no al Montepío de
Empleados Muni-
cipales.

Nº 13517

Instrucciones que han de cumplir los propietarios de fincas en virtud de lo dispuesto en la circular de la Fiscalía de la Vivienda fecha 7 de enero de 1942, publicada en el *Boletín Oficial* de la provincia de 14 del mismo mes

OBRAS DE NUEVA PLANTA

CLASE DEL EDIFICIO... Casa familiar Calle de Francisco Silvela c/v. a la Glorie-
ta de Ruiz de Alda.
Idem colectiva Plaza
Idem hotel Paseo
Idem fábrica Glorieta
Idem almacén Avenida

PROPIETARIO..... Nombre y apellidos BANCO ESPAÑOL DE CREDITO (R. Gutierrez Gamero.)
Domicilio Calle de Alcalá nº 14.

Area en metros del solar 429,62 m/2.
(393,62 m/2 semisótano - 393,62 m/2 p. baja.
Area en metros de lo que se ha de edificar (390,82 m/2 p. pisos. - 358,82 m/2 p. cuarta.
(116,00 m/2 p. de ático -
Altura en metros después de edificado 27,00 m. de altura en la fachada a la Glorieta.

EMPLAZAMIENTO... Núcleo urbano
Idem rural
Idem en el campo

PLANTAS DE QUE CONSTARÁ						NÚMERO DE VIVIENDAS POR PLANTA						TOTAL DE VIVIENDAS	TIPO DE ALQUILER						PRESUPUESTO GLOBAL DE LA OBRA	
I	II	III	IV	V	VI o más	I	II	III	IV	V	VI o más		Hasta 25 ptas.	De 25 a 50	De 50 a 100	De 100 a 250	De 250 a 500	De más de 500	Pesetas	Cts.
Semisótano				1	1	Semisótano					I	20					/		2,299,640,00	
Baja				5	1	Baja					I									
Pisos				1	1	Pisos					I									
Cuarta				1	1	Cuarta					I									
Ático				1	1	Ático					I									

OBSERVACIONES Este edificio forma parte de un bloque de casas de viviendas de alquiler para empleados de la mencionada Entidad.

Madrid, 14 de Junio de 1947

El propietario BANCO ESPAÑOL DE CREDITO

El Arquitecto,



MINISTERIO DE TRABAJO

JUNTA NACIONAL DEL PARO

Expt. nº 5.386 C.- 1945

Comisaria Nacional del Paro

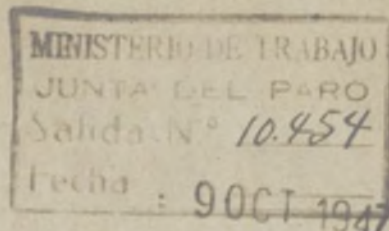

Finca

Visto el escrito de esa Entidad, fecha 18 de Junio último, a la que acompañan proyecto para la construcción de dos casas de nueva planta en la Plaza de Ruiz de Alda, con vuelta a las calles de López de Hoyos, Francisco Silvela y Prolongación de General Mola, en Madrid, construcción que interesan se considere acogida a los beneficios de la Ley de 25 de Noviembre de 1944.

Considerando, que el referido proyecto, según el informe técnico del Instituto Nacional de la Vivienda, se ajusta a todas las prevenciones de la referida Ley; a la de las Normas complementarias aprobadas por Orden de 7 de Febrero de 1945 y demás de pertinente aplicación.

Esta Junta de conformidad con el artº 3º de dichas Normas complementarias, ha tenido a bien calificar PROVISIONALMENTE dicha construcción con el carácter de BONIFICABLE (excepto las plantas de sótanos y bajas) devolviéndoles, debidamente sellado a tal objeto un ejemplar del proyecto; debiendo significarles además que las obras deben estar totalmente terminadas y en disposición de ocuparse las viviendas en el plazo máximo de treinta y seis meses a partir de la fecha de esta resolución.

Asimismo signifíco a Vds. que una vez terminadas las obras deben comunicarlo por escrito a esta Junta Nacional, para que cumplidos los trámites que determina el artº 5º de las mencionadas Normas complementarias de 7 de Febrero de 1945, se dicte por esta Junta, si procediera, la calificación definitiva de bonificable, al objeto de que con la misma puedan obtener de las Oficinas de Hacienda los beneficios fiscales correspondientes.

Dios guarde a Vds. muchos años.

Madrid, 8 de Octubre de 1.947.

EL COMISARIO NACIONAL.



Banco Español de Crédito. Calle de Alcalá nº 14. M A D R I D

Ayuntamiento de Madrid



AYUNTAMIENTO DE MADRID
DIRECCION DE ARQUITECTURA

7252

Núm 23925



16313

Situación F. Silvela c/v a R. de Alda
Obra Casa para viviendas
Apellidos Gutierrez Gamero
Nombre Emilio
Domicilio Calle de Alcalá nº 14
Arquitecto F. Cánovas del Castillo
Documentación personal



Excmo. señor Alcalde Presidente:
Secretario General del BANCO ESPAÑOL DE CREDITO

El que suscribe, como ⁽¹⁾ ~~resuelta la consulta~~ de V. E. solicita
le sea ⁽²⁾ concedida la licencia sobre las obras que a continuación se expresan:

NATURALEZA DE LAS OBRAS

Señalamiento de líneas.—Movimiento de tierras.—Obras de nueva planta.—Reforma total.—Reforma parcial.—Derribo.—Reconstrucción.—Conservación.—Obras menores.—Obras en fachada.—Vallas.—Construcciones provisionales. ⁽³⁾

Especificación: Obras de nueva planta.

USO A QUE SE DESTINA

Viviendas.—Comercio.—Almacenes.—Garajes.—Locales de reunión.—Industria.—Otros usos. ⁽⁴⁾

Especificación: Viviendas de alquiler para empleados de la cita Entidad

VOLUMEN

Dimensiones.—Superficie.—Número de plantas.—Altura.—Proporción de superficie libre.

Especificación: Superficie del solar 429,62 m/2 — Numero de plantas 9, incluido el semisótano y el ático — Sup. construidas: 393,62 m2 semisótano y baja — 390,82 m/2 pisos — 358,82 m/2 cuarta — 116,00 m/2 ático.

Fin que se persigue:

Documentos que se acompañan: Memoria descriptiva y planos.

Gracia que espera alcanzar de V. E., cuya vida guarde Dios muchos años; comprometiéndose a no realizar obra alguna sin estar en posesión del volante de autorización y del recibo del pago de derechos, ni a ejecutar obras diferentes de las que sean autorizadas.

Madrid, 14 de Junio de 1947

BANCO ESPAÑOL DE CREDITO

- (1) Propietario de... Apoderado de... Interesado en... Si la petición es de obras, tendrá necesariamente que suscribirla el propietario o su apoderado legal.
(2) Tachar el concepto que no interese.
(3) Subrayar los conceptos que interesen.
(4) Detallar la importancia del uso y número de motores o máquinas a instalar, cuando

Ayuntamiento de Madrid

LIQUIDACION PROVISIONAL DE DERECHOS

1537.90				Pesetas
Const. vivienda	pl. notarios	430 m ²		3.547.56
	1 ^a	860 m ²		1.892 -
	2 ^a	860 -		3.784 -
	3 ^a	860 -		4.730 -
	4 ^a	860 -		2.838 -
	5 ^a	430 -		125.40
e. valla				
<div data-bbox="427 403 1195 781" data-label="Text"> <p>Los datos nos que constan en la licencia están bonificados en el 90% por 100 con arreglo a la Ley 25-11-1944</p> </div>				1.691.70
Importe por las obras				1.691.690
OCUPACION DE LA VIA PUBLICA CON VALLAS				
Metros cuadrados	46	Importe de la mensualidad corriente	46.-	460 -
TOTAL				1.737.70
				1.737.690

Expedido con esta fecha recibo núm. 11959 de obras, sentado al folio 118 del libro de recaudación.
 Madrid, de 22 OCT. de 194

EL OFICIAL,

Expedido con esta fecha recibo núm. 32 de vallas, sentado al folio 32 del libro de recaudación.
 Madrid, de 22 OCT 1947. de 194

EL OFICIAL,

INTERVENCION

Tomada razón a los números y folios y 102 del libro Diario.

EL OFICIAL,

CAJA

Ingresado el total importe,

EL SUBCAJERO,

Diligencia.—Ingresados en Caja los derechos provisionales liquidados, se remite esta instancia, en virtud de lo dispuesto en la Ordenanza correspondiente, a la Sección de para su ulterior tramitación.

Madrid,

22 OCT. 1947.

POR EL JEFE DEL NEGOCIADO,

de 194



AYUNTAMIENTO DE MADRID

DIRECCION DE ARQUITECTURA

SECCION DE EDIFICACIONES

Visto que las obras abajo reseñadas, correspondientes a la petición de licencia del

Expediente número **23926**

cumplen las Ordenanzas y demás disposiciones vigentes, se informan favorablemente, y por tanto, en virtud del acuerdo del Ayuntamiento Pleno de 6 de diciembre de 1940, quedan autorizadas, con la condición de aceptar cualquier decisión municipal que se pueda comunicar en el plazo de un mes a partir de la entrega del presente, quedando a salvo la intervención que en todo caso corresponda a la Fiscalía de la Vivienda.

Las obras abajo reseñadas quedan sujetas a la comprobación y vigilancia de la Inspección de Rentas y de los Aparejadores inspectores. La iniciación de las obras sin esta autorización, o la realización de otras que no hayan sido solicitadas, serán sancionadas con la supresión inmediata, demolición o imposición del quintuplo de los derechos correspondientes.

Madrid, de **30 III 1947** de 194

El Director de Arquitectura,

P. D.

El Arquitecto Jefe de la Sección de Edificaciones,

Situación **Pco. Silvela c/v Gta Ruiz de Alda**

Obra **n planta**

Apellidos

Nombre **Emilio Gutierrez**

Domicilio

Arquitecto **Cánovas**

RESEÑA DE LAS OBRAS

construir vivienda p/ sótano 429'62 m2

id baja y 1ª 859'24 m2

2ª y 3ª 859'24 m2

4ª y 5ª 859'24 m2

6ª 429'62 m2

valla 46 m2 En línea.

Ayuntamiento de Madrid



AYUNTAMIENTO DE MADRID

SECRETARIA

SECCIÓN DE FOMENTO

COMISION DE FOMENTO

(Segunda citación)

SEÑORES

Blanquer
Campos
Martínez
Zulueta

A la Excma. Comisión Municipal Permanente.

Esta Comisión, de conformidad con el informe emitido por la Dirección de Arquitectura, tiene el honor de proponer a V. E. se sirva conceder la licencia solicitada por D. Emilio Gutierrez Camero

para ejecutar obras de construc. casa 6 plantas en la finca número F.Silvela c/v Gta. Ruiz de Alda siempre que las mismas se ajusten a los documentos técnicos presentados, suscritos por el Arquitecto D. F. Canovas del Castillo y a cuanto preceptúan las Ordenanzas municipales vigentes para esta clase de obras; no debiendo ser expedida dicha licencia hasta que emita su favorable informe la Fiscalía de la Vivienda, y debiendo, una vez aprobada por V. E. esta propuesta, pasar el expediente a la Administración de Rentas y Exacciones para que proceda al cobro de los derechos provisionales.

Madrid, 5 de agosto de 1947

[Firma manuscrita]
[Sello circular]

MADRID 13 AGOSTO 1947

EN COMISIÓN MUNICIPAL PERMANENTE

SESIÓN PÚBLICA ORDINARIA

Fué aprobada la precedente propuesta y el Sr. Alcalde por su decreto de esta misma fecha ordenó su cumplimiento.

El Secretario del Excmo. Ayuntamiento,





MINISTERIO DE LA GOBERNACION

FISCALIA DELEGADA DE LA VIVIENDA

Cuesta de Santo Domingo, 5, 2.º

MADRID



Núm. _____

Excmo. Sr

Ruiz de Alda.

Tengo el honor de remitir a V. E. el expediente de licencia de obras de nueva planta de la casa n.º _____ de la FRANCISCO SILVELA c/v Glorieta enviado a esta Delegada con oficio del Sr. Jefe de la Sección de Fomento de esa Corporación, de fecha 3 del actual, recibido el 4,

y de acuerdo con los informes de la Asesoría Técnica de esta Fiscalía, cúmpleme participarle la aprobación del proyecto, en lo que afecta a las condiciones de salubridad, e higiene, competencia de la Fiscalía de la Vivienda, por lo que, según lo preceptuado en la Norma A. de la Orden del Gobierno General del Estado, de 9 de Abril de 1937, (B. O. del E. del 12), y art.º 5.º del Decreto de 23 de Noviembre de 1940, (B. O. del E. de 10 de Diciembre), puede, si lo estima procedente, conceder la correspondiente licencia, haciendo presente al interesado la obligación de dar cuenta inmediata de la terminación de las obras a esta Fiscalía, (sin perjuicio de la solicitud de la correspondiente licencia de alquiler), para la comprobación de su ejecución en relación con el proyecto aprobado, del que, a estos efectos, queda archivado un ejemplar en esta Fiscalía, según lo dispuesto en la Orden Circular de la Fiscalía Superior de la Vivienda, de 28 de Abril de 1937, (B. O. del E. de 1.º de Mayo)

Dios guarde a V. E. muchos años.

Madrid, 13 de Noviembre de 194 7

El Fiscal Delegado,

Excmo. Sr. Alcalde Presidente del Ayuntamiento de Madrid.

Sección

Fomento

Ayuntamiento de Madrid



AYUNTAMIENTO DE MADRID

SECRETARIA

SECCIÓN DE FOMENTO

Esta Intervención se halla conforme con la liquidación
practicada de los derechos de licencia de OBRAS
objeto de este expediente.

Madrid, de 9 DIC. 1947 de 19

El Jefe de la Sección, 2.ª

[Firma]

*Recibi licencia y documentos
5 - 1 - 1948.*

[Firma]

Ayuntamiento de Madrid

Proyecto de viviendas para empleados del Banco Español de Crédito.
 Bloque A. Escala 1:100.

Planta de pisos.



Planta del primer ático.

(El resto de la distribución es igual a la de la planta de pisos)

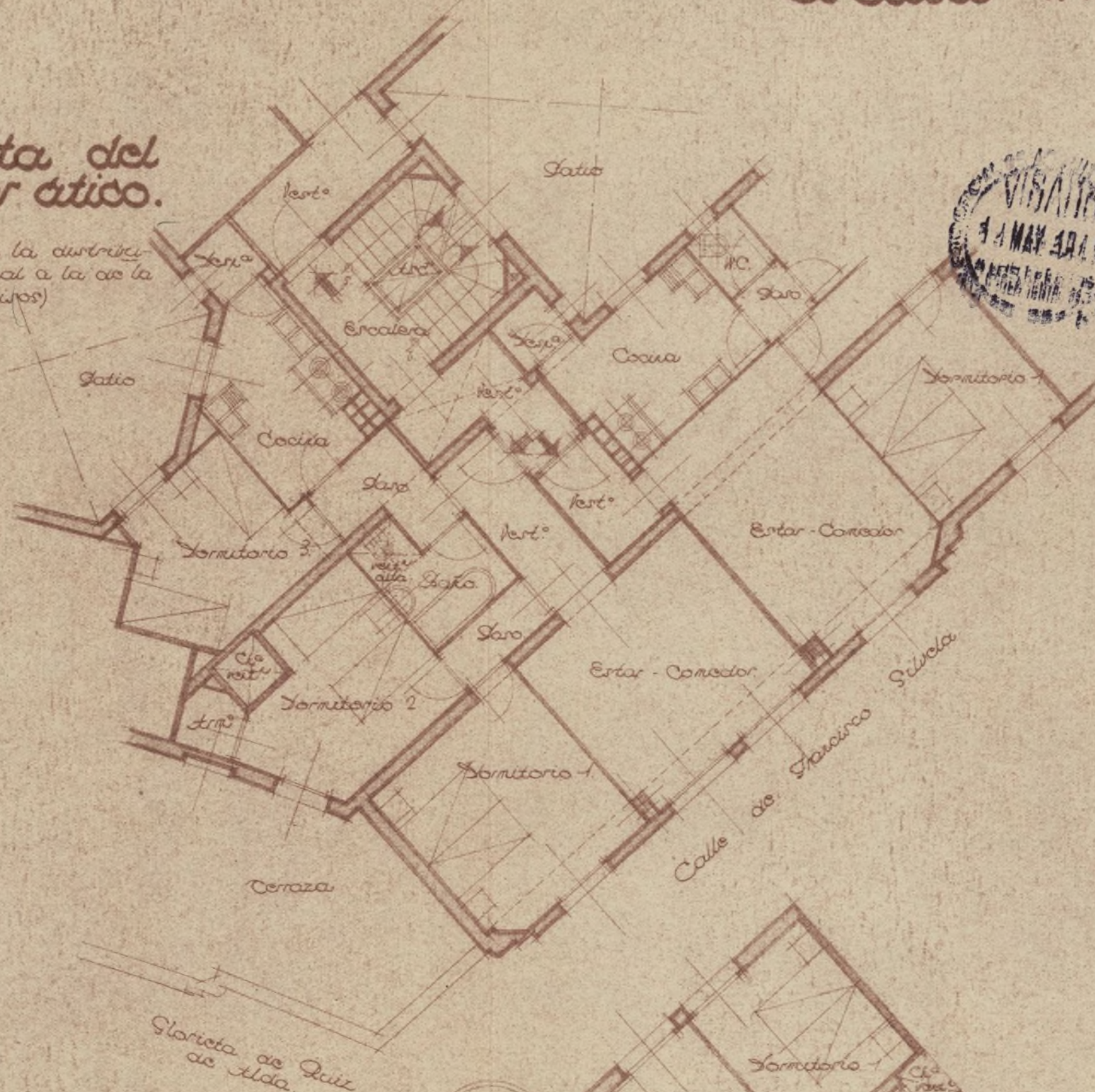

Planta de áticos.

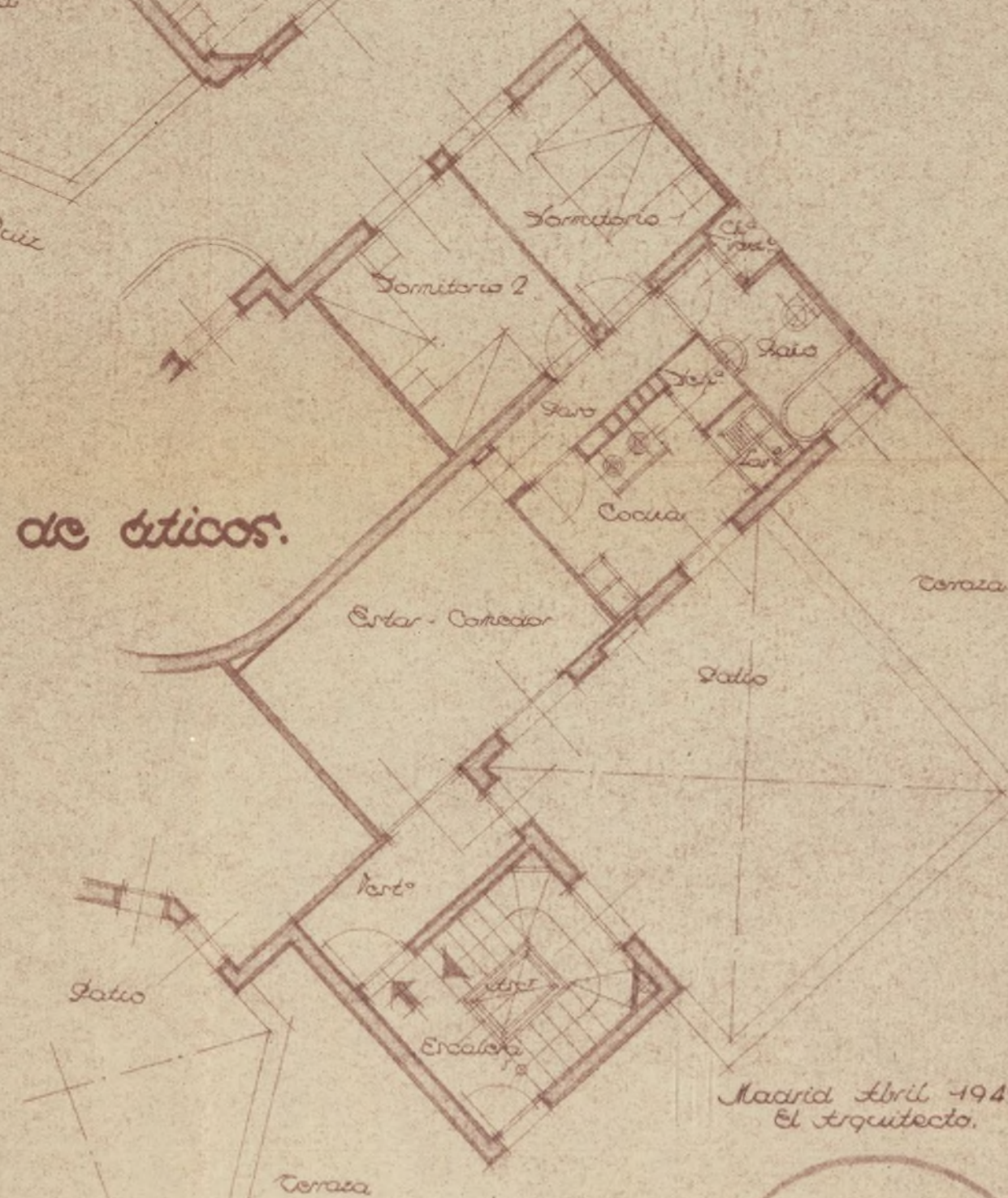

Madrid Abril 1949
 El Arquitecto.

Proyecto de viviendas para empleados del Banco Español de Crédito. Bloque D.

Escala 1:100.

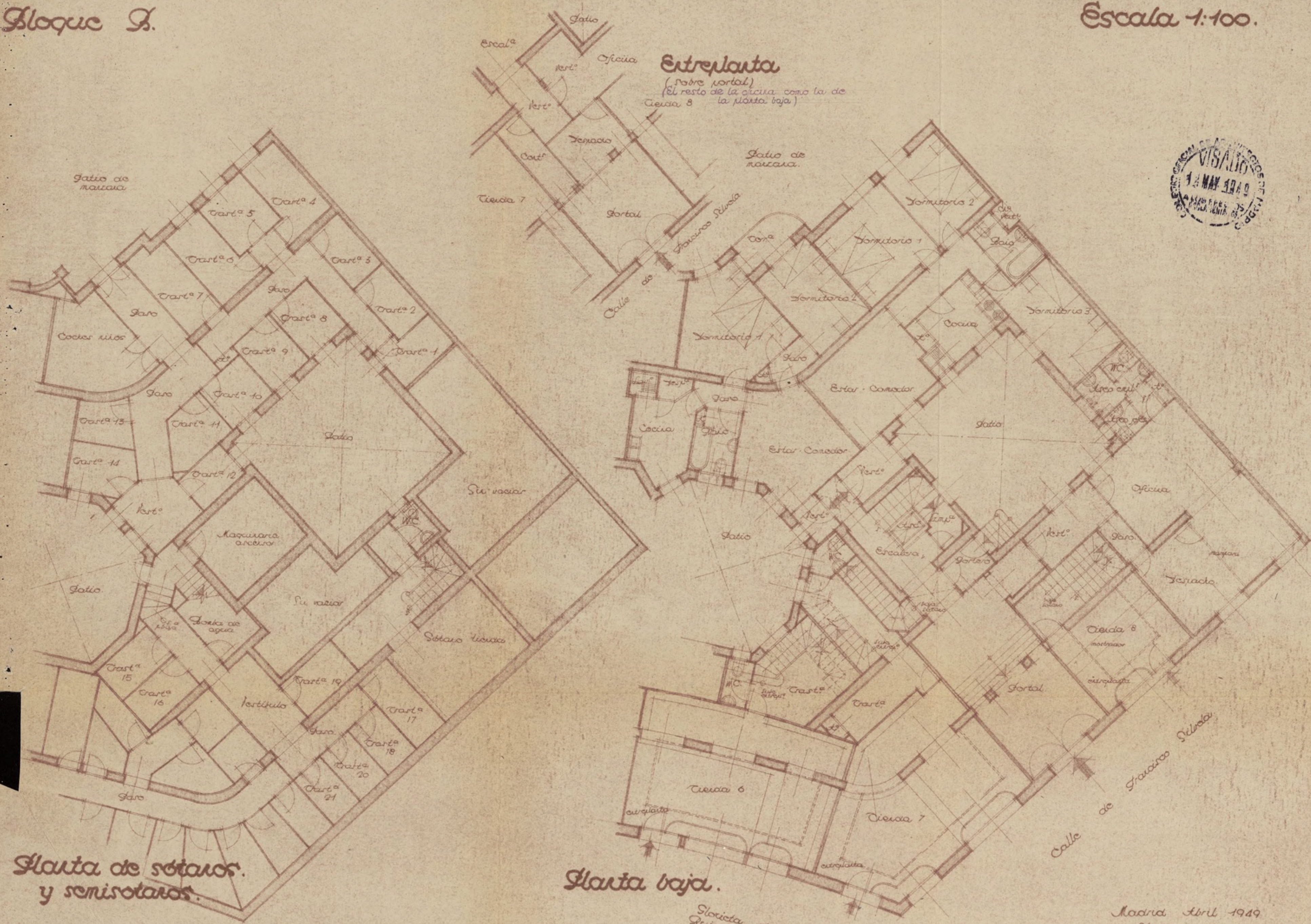

Ayuntamiento de Madrid

Madrid Abril 1949
 El Arquitecto

[Handwritten signature]

Proyecto de viviendas para empleados del Banco Español de Crédito.
 Bloque II.

Escala 1:100.

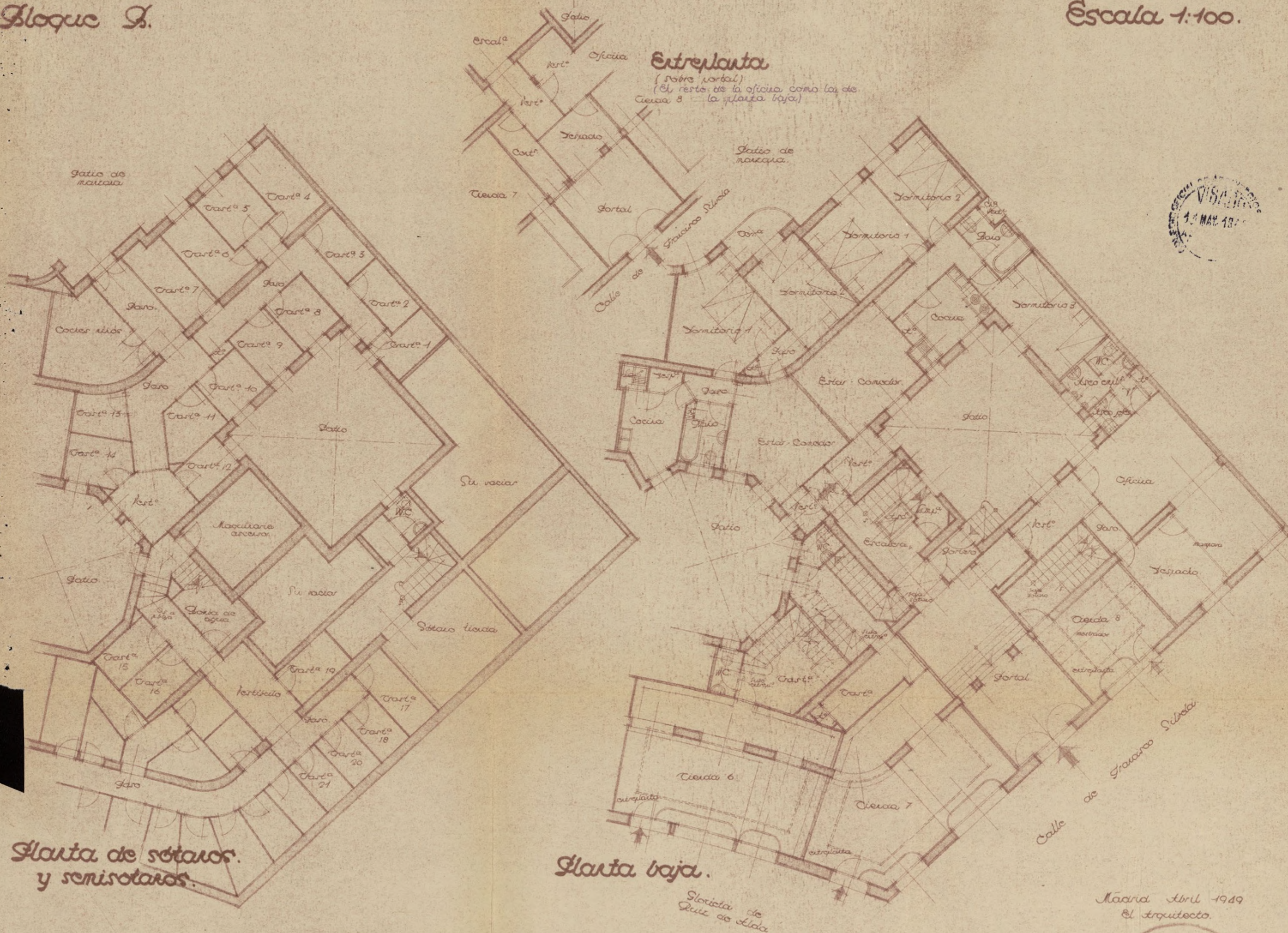

Madrid Abril 1949
 El arquitecto.

Proyecto de viviendas para empleados del Banco Español de Crédito.
 Bloque A. Escala 1:100.

Planta de pisos.

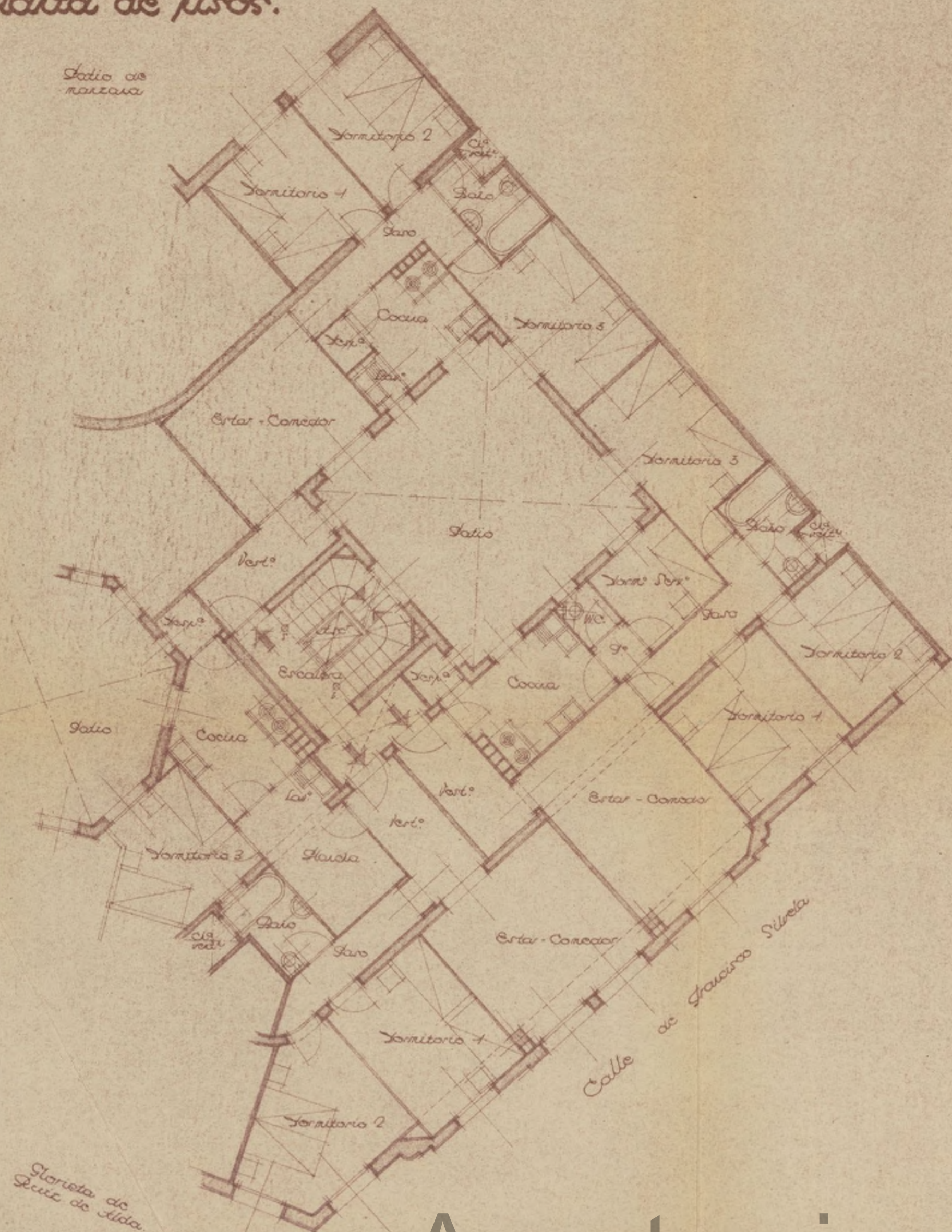

Planta del primer sótano.

(El resto de la distribución es igual a la de la planta de pisos)



Planta de sótanos.

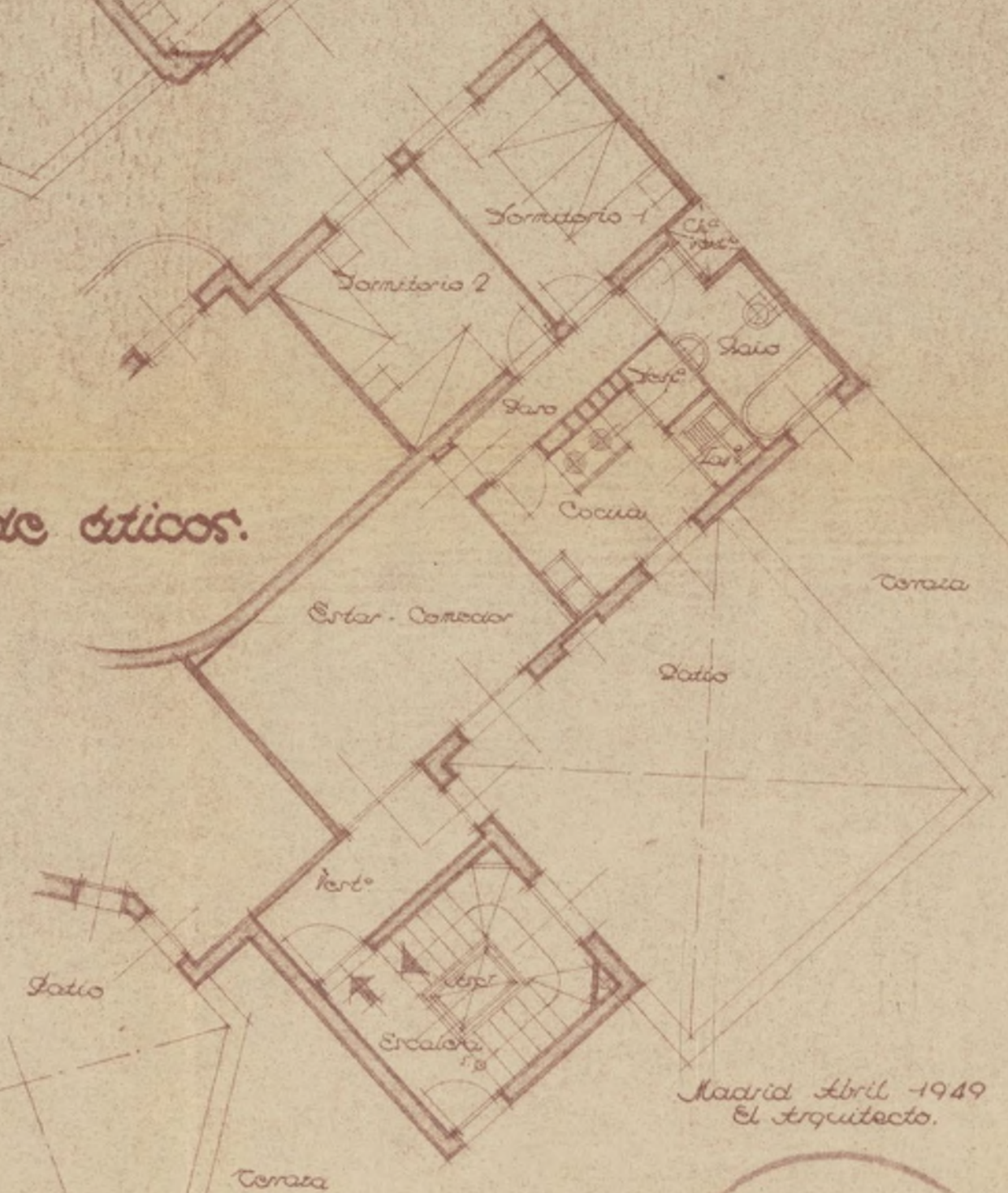

Madrid Abril 1949
 El Arquitecto.

Ayuntamiento de Madrid

Proyecto de viviendas para empleados del Banco Español de Crédito.
 Bloque I.

Escala 1:100.

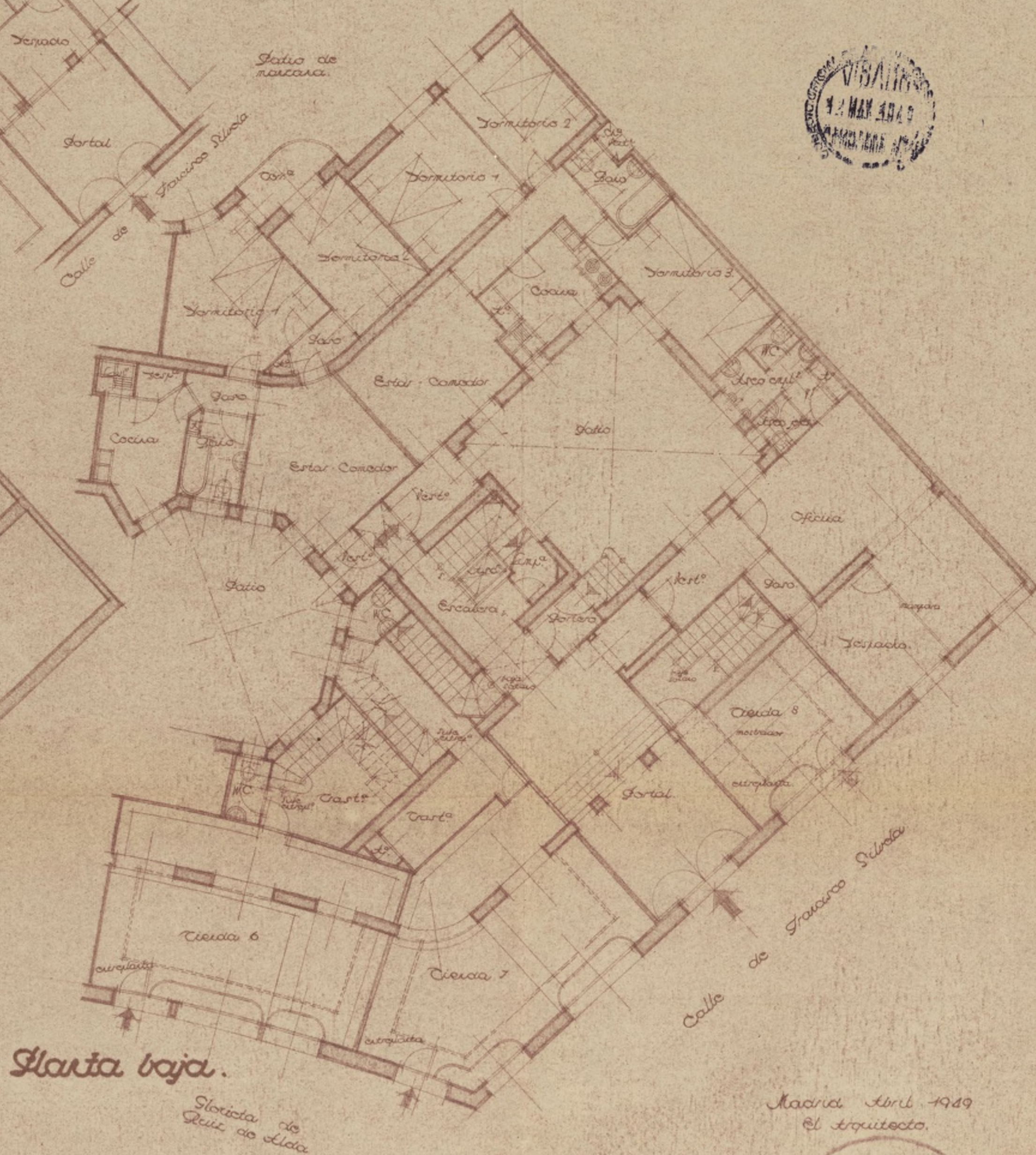
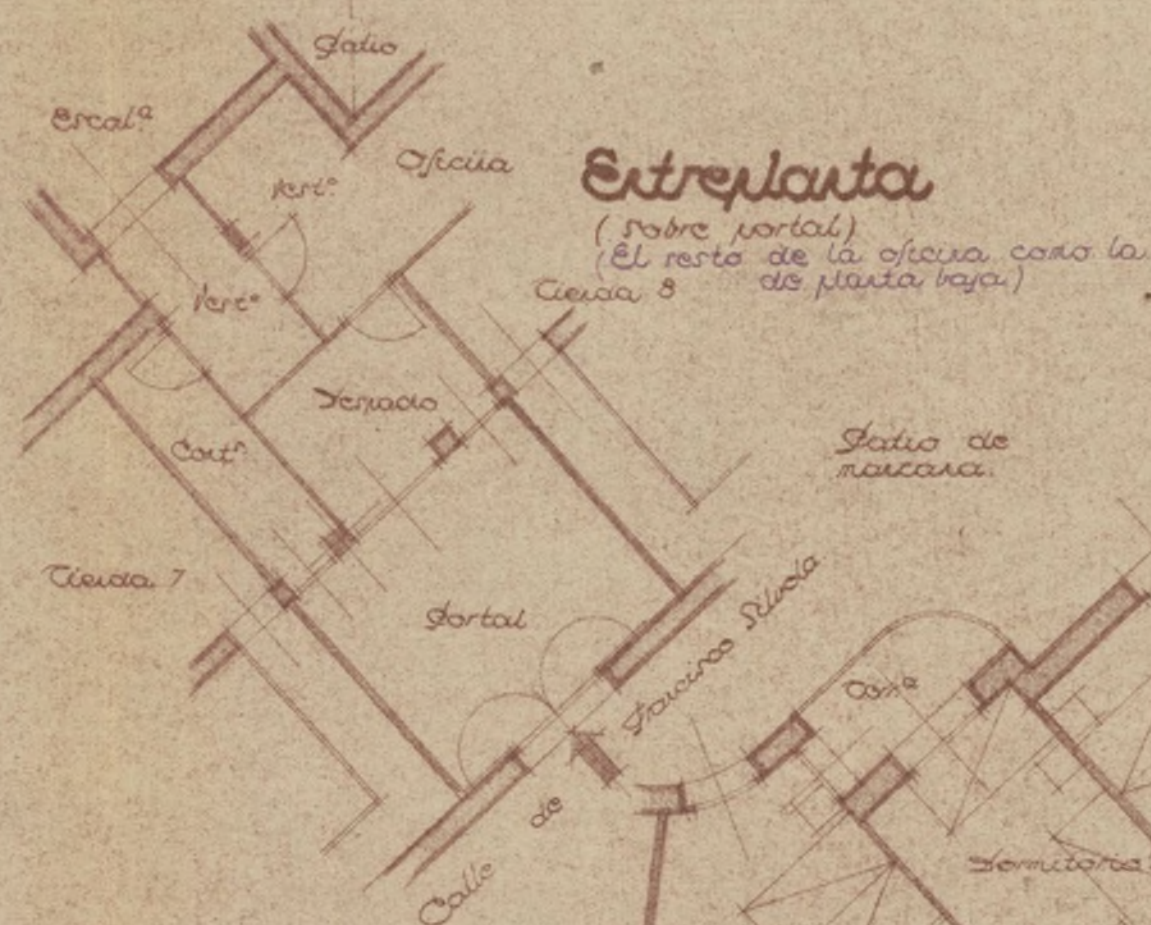

Ayuntamiento de Madrid

Madrid Abril 1949
 El Arquitecto.

[Signature]

Proyecto de viviendas para empleados del Banco Español de Crédito.
 Bloque B.

Escala 1:100.

Planta de pisos.

Planta del primer ático.

(El resto de la distribución es igual a la de la planta de pisos)



Planta de áticos.



Madrid Abril 1949
 El Arquitecto.



EXCELENTISIMO SEÑOR ALCALDE PRESIDENTE DEL AYUNTAMIENTO DE
M A D R I D

Fernando Canovas del Castillo y de Ibarrola, Arquitecto director de las obras de construccion de un edificio destinado a viviendas de empleados del Banco Español de Credito en la Calle de Lopez de Hoyos con vuelta a la Glorieta de Ruiz de Alda, de Madrid, (bloque D), a V.E. respetuosamente expone:

Que durante la construccion del mencionado inmueble se han acordado por la propiedad sucesivas modificaciones de la distribucion inicialmente proyectada, la que en definitiva quedará como detallan los planos de planta que se acompañan, por lo que

A V.E. Suplica se sirva ordenar que, previos los necesarios informes, sea aprobada la nueva distribucion y, en su dia, concedida la oportuna licencia.

Dios guarde a V.E. muchos años

Madrid ocho de Mayo de 1.949

Fernando del Castillo

3a

12 de Mayo de 1949.

Unido su antecedente, pase a informe de la Dirección de Edificaciones privadas.





AYUNTAMIENTO DE MADRID

DIRECCIÓN DE EDIFICACIONES
PRIVADAS
Zona, 3ª

Francisco Silvela
c/v a Glorieta de Ruiz de
Alda.

Excmo. Sr.

Esta Zona estima que no hay inconveniente en autorizar la modificación que se solicita, por cumplir con las Ordenanzas Municipales.

La superficie edificada no varía de la primitiva, sin embargo, se ha observado que en la tarificación hecha el día 30 de julio de 1947 no se incluye la planta de ático, por no reflejarse en los planes, y de la cual se acompañan los correspondientes volantes.

Madrid, 25 de mayo de 1949
El Arquitecto Jefe de la 3ª Zona,



Fto.

Ayuntamiento de Madrid

DIRECCION DE ARQUITECTURA
SECCION DE EDIFICACIONES

Visto que las obras abajo reseñadas, correspondientes a la petición de licencia del

Expediente número **23926.**

cumplen las Ordenanzas y demás disposiciones vigentes, se informan favorablemente, y por tanto, en virtud del acuerdo del Ayuntamiento Pleno de 6 de diciembre de 1940, quedan autorizadas, con la condición de aceptar cualquier decisión municipal que se pueda comunicar en el plazo de un mes a partir de la entrega del presente, quedando a salvo la intervención que en todo caso corresponda a la Fiscalía de la Vivienda.

Las obras abajo reseñadas quedan sujetas a la comprobación y vigilancia de la Inspección de Rentas y de los Aparejadores inspectores. La iniciación de las obras sin esta autorización, o la realización de otras que no hayan sido solicitadas, serán sancionadas con la supresión inmediata, demolición o imposición del quintuplo de los derechos correspondientes.

Madrid, de **25 MAY 1949** de 194

El Director de Arquitectura,

El Arquitecto Jefe de la Sección de Edificaciones,

Situación **Francisco Silvela, c/v a Ruiz de Alda**

Obra **Ampliación**

Apellidos **Gutierrez**

Nombre **Emilio**

Domicilio

Arquitecto **F. Canovas**

RESEÑA DE LAS OBRAS

Construir viviendas en planta 7ª. 107,00 m.2.

En construcción



AYUNTAMIENTO DE MADRID

SECRETARÍA

SECCIÓN DE FOMENTO

Sección de Fomento.

El que suscribe, visto el precedente informe, es de parecer que procede se autorice la modificación interesada.

Madrid, 7 de Junio de 1.949

El Jefe Admvo. de los Serv. Técnicos,

Conforme:
El Secretario,

El Teniente Alcalde que suscribe, como Vicepresidente de la Comisión de Fomento, tiene el honor de proponer a V.E. se sirva resolver en concordancia con lo informado por la Sección

Madrid, 8 de Junio 1.949

[Firma]

9 Junio 1.949
Conforme con lo propuesto

El 2º Teniente Alcalde
Encargado de la Alcaldía Presidencial

[Firma]

6.45

LIQUIDACION PROVISIONAL

Ocupación planta 7^a 107 m²

70.65

Los derechos que constan en esta
licencia están bonificados en el
80 por 100 con arreglo a la Ley de
25 de noviembre de 1944.

Remite a: AYUNTAMIENTO DE MADRID

Con esta fecha ... el ... 6468
... 70 ... 70
... 65 céntimos por el concepto de ...

Madrid,

el 24 JUN 1949

COBRADO

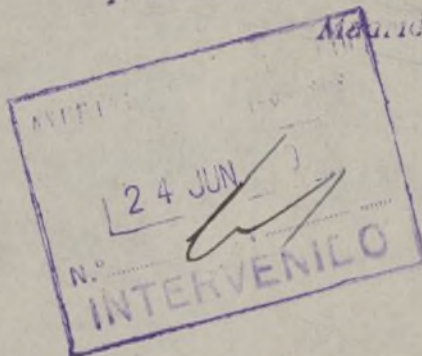

44-
412



MINISTERIO DE LA GOBERNACION

FISCALIA DELEGADA DE LA VIVIENDA

Cuesta de Santo Domingo, 5, 2.º

MADRID

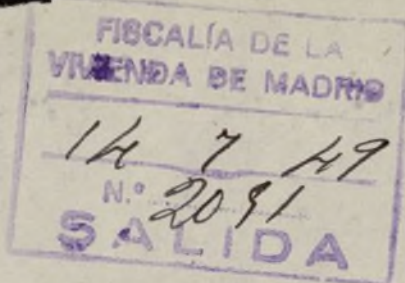

Núm. _____

Excmo. Sr

Tengo el honor de remitir a V. E. el expediente de licencia de obras de MODIFICACION DE PROYECTO de la casa n.º _____ de la calle de Francisco Silvela, c/v. e Gts. Ruiz de Alda, enviado a esta Delegada con oficio del Sr. Jefe de la Sección de Fomento de esa Corporación, de fecha 4 del corriente, recibido el 5, y de acuerdo con los informes de la Asesoría Técnica de esta Fiscalía, cúmpleme participarle la aprobación del proyecto, en lo que afecta a las condiciones de salubridad, e higiene, competencia de la Fiscalía de la Vivienda, por lo que, según lo preceptuado en la Norma A. de la Orden del Gobierno General del Estado, de 9 de Abril de 1937, (B. O. del E. del 12), y art.º 5.º del Decreto de 23 de Noviembre de 1940, (B. O. del E. de 10 de Diciembre), puede, si lo estima procedente, conceder la correspondiente licencia, haciendo presente al interesado la obligación de dar cuenta inmediata de la terminación de las obras a esta Fiscalía, (sin perjuicio de la solicitud de la correspondiente licencia de alquiler), para la comprobación de su ejecución en relación con el proyecto aprobado, del que, a estos efectos, queda archivado un ejemplar en esta Fiscalía, según lo dispuesto en la Orden Circular de la Fiscalía Superior de la Vivienda, de 28 de Abril de 1937, (B. O. del E. de 1.º de Mayo)

Dios guarde a V. E. muchos años.

Madrid, 13 de Julio de 1949.

El Fiscal Delegado.

Excmo. Sr. Alcalde Presidente del Ayuntamiento de Madrid.

Sección FOMENTO.

Ayuntamiento de Madrid

19

Alquiler 495/49.

AYUNTAMIENTO DE MADRID

Sección de Fomento

Negociado de

CLASE

EXPEDIENTE

alquiler

Francisco Silvela n° 142.

Jorge Balaguer, Ingeniero Industrial, legalmente autorizado.

C E R T I F I C O

Que he efectuado el reconocimiento y ensayos de un motor eléctrico para corriente alterna trifasica para el servicio de un ascensor en la finca sita en la calle de Francisco Silvela nº 112 de esta Capital el cual es de las características siguientes:

Motor de la casa constructora	Abril de Barcelona
Numero de fabricación	53349
Voltios	220
Periodos	50
Amperes	13,5
Fuerza	4 HP.
Revoluciones por minuto	1.500

Resultando que en la actualidad reúne las debidas condiciones de instalación, funcionamiento y seguridad, no observándose elevación anormal de temperatura, ruidos ni trepidaciones ni ningun otro defecto que pudiera resultar peligroso o molesto.

Y para que conste en donde convenga se expide el presente documento en Madrid a 15 de Mayo de 1949

Jorge Balaguer



AYUNTAMIENTO DE MADRID

MEMORIA DESCRIPTIVA

De la instalación de un ascensor eléctrico para la finca sita en calle de Francisco Silvela nº 112 de esta Capital.

El ascensor objeto de la presente Memoria, será eléctrico y las obras que se precisan para la instalación del mismo se ejecutarán de acuerdo con las exigencias de carácter técnico de este servicio y con arreglo a las características siguientes:

Esta calculado para elevar una carga de 300 kilos (cuatro personas) se instalará por un hueco construido para este objeto el contrapeso y el camarín por el hueco de la escalera.

La velocidad del mismo será de 0.50 metros por segundo aproximadamente.

Tiene una altura de 25 metros distribuidos en tantas paradas como pisos haya.

Llevará dos aparatos de seguridad necesarios, freno, interruptor automático, aparato nivelador de pisos e interruptor final de seguridad.

El mecanismo está accionado por maniobra de pulsadores, instalándose una botonera en el interior del camarín y otra en la cancela de embarque del piso bajo, con tantos pulsadores como pisos haya, las botoneras llevarán un pulsador con la indicación de PARADA que por medio de los mismos puede pararse el camarín en cualquier punto de su recorrido, en la botonera del camarín se instalará un pulsador con la indicación de ALARMA que prevía la instalación eléctrica y un timbre en las habitaciones del portero se podrá dar aviso a este de cualquier anomalía.

Se instalarán dos cables de 11 m/m. de diametro para la cabina y contrapeso de las medidas necesarias de longitud.

Los contrapesos necesarios para elevar la carga prevista y el peso del camarín.

En las cancelas de embarque de los diferentes pisos se colocarán unos contactos eléctricos en combinación con sus cerrojos mecánicos, los cuales impedirán la apertura de las puertas hasta no encontrarse delante el camarín y al propio tiempo imposibilitan su funcionamiento cuando aquellas estén abiertas.

La máquina se instalará en la parte baja del edificio en una habitación debidamente cerrada y protegida de las humedades.

Con las características descritas y los adjuntos planos se estima queda definida la instalación.

Madrid 15 de Mayo de 1949

EL INGENIERO INDUSTRIAL

Jorge Balaguer

EL ARQUITECTO

Juan del Arco

Ayuntamiento de Madrid



MEMORIA DESCRIPTIVA

De la instalación de un ascensor eléctrico para la finca sita en calle de Francisco Silvela nº 112 de esta Capital.

El ascensor objeto de la presente Memoria, será eléctrico y las obras que se precisan para la instalación del mismo se ejecutarán de acuerdo con las exigencias de carácter técnico de este servicio y con arreglo a las características siguientes:

Esta calculado para elevar una carga de 300 kilos (cuatro personas) se instalara por un hueco construido para este objeto el contrapeso y el camarin por el hueco de la escalera.

La velocidad del mismo será de 0.50 metros por segundo aproximadamente.

Tiene una altura de 25 metros distribuidos en tantas paradas como pisos haya.

Llevará dos aparatos de seguridad necesarios, freno, interruptor automático, aparato nivelador de pisos e interruptor final de seguridad.

El mecanismo está accionado por maniobra de pulsadores, instalándose una botonera en el interior del camarin y otra en la cancela de embarque del piso bajo, con tantos pulsadores como pisos haya, las botoneras llevaran un pulsador con la indicación de PARADA que por medio de los mismos puede pararse el camarin en cualquier punto de su recorrido, en la botonera del camarin se instalará un pulsador con la indicación de ALARMA que previa la instalación eléctrica y un timbre en las habitaciones del portero se podrá dar aviso a este de cualquier anomalía.

Se instalarán dos cables de 11 m/m. de diametro para la cabina y contrapeso de las medidas necesarias de longitud.

Los contrapesos necesarios para elevar la carga prevista y el peso del camarin.

En las cancelas de embarque de los diferentes pisos se colocarán unas contactos eléctricos en combinacion con sus cerrojos mecánicos, los cuales impedirán la apertura de las puertas hasta no encontrarse delante el camarin y al propio tiempo imposibilitan su funcionamiento cuando aquellas esten abiertas.

La máquina se instalará en la parte baja del edificio en una habitación debidamente cerrada y protegida de las humedades.

Con las características descritas y los adjuntos planos se estima queda definida la instalación.

Madrid 15 de Mayo de 1949

EL INGENIERO INDUSTRIAL

Jorge Balaguer

EL ARQUITECTO

Juan de la Cruz





contrapeso.

Escala 1:100.

máquina

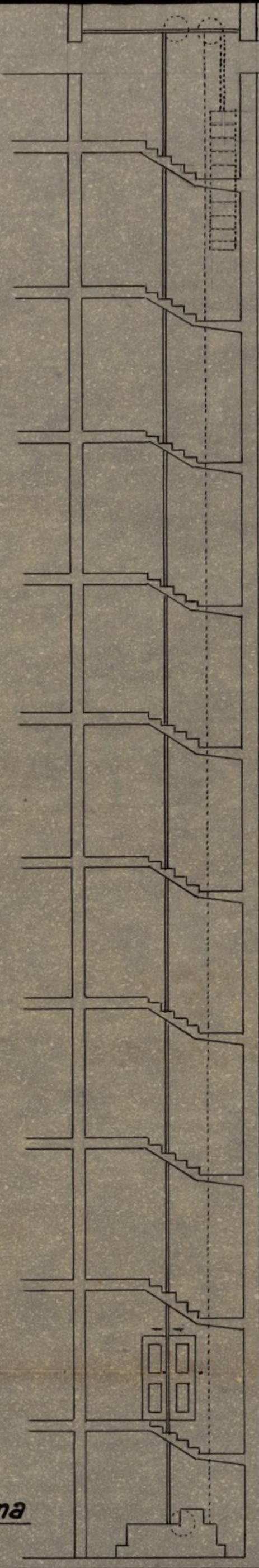

Instalación de ascensor en el nº112
de la calle Francisco Silvela.

Madrid 15-V-49

El Ingeniero Industrial.

Jose Baraguan

Ayuntamiento de Madrid

màquina

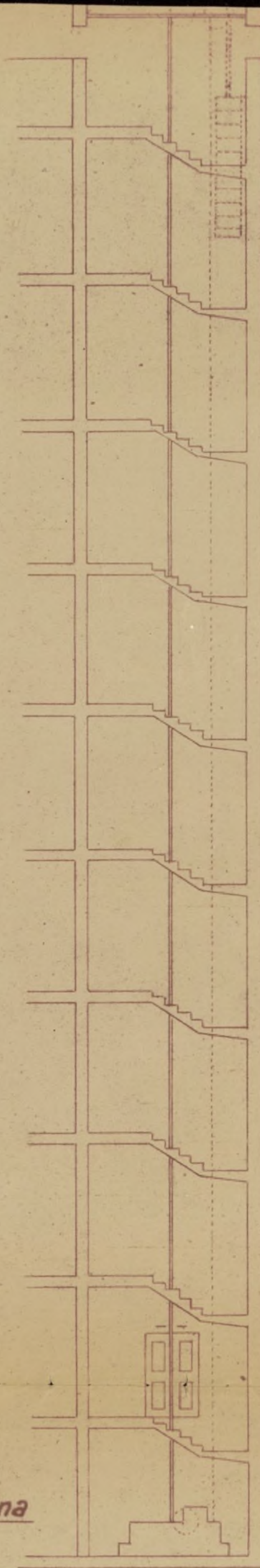

contrapeso.

Escala 1:100.

Instalación de ascensor en el nº112
de la calle Francisco Silvela.

Madrid 15-V-49

El Ingeniero Industrial
Jorge Palaguer

Ayuntamiento de Madrid

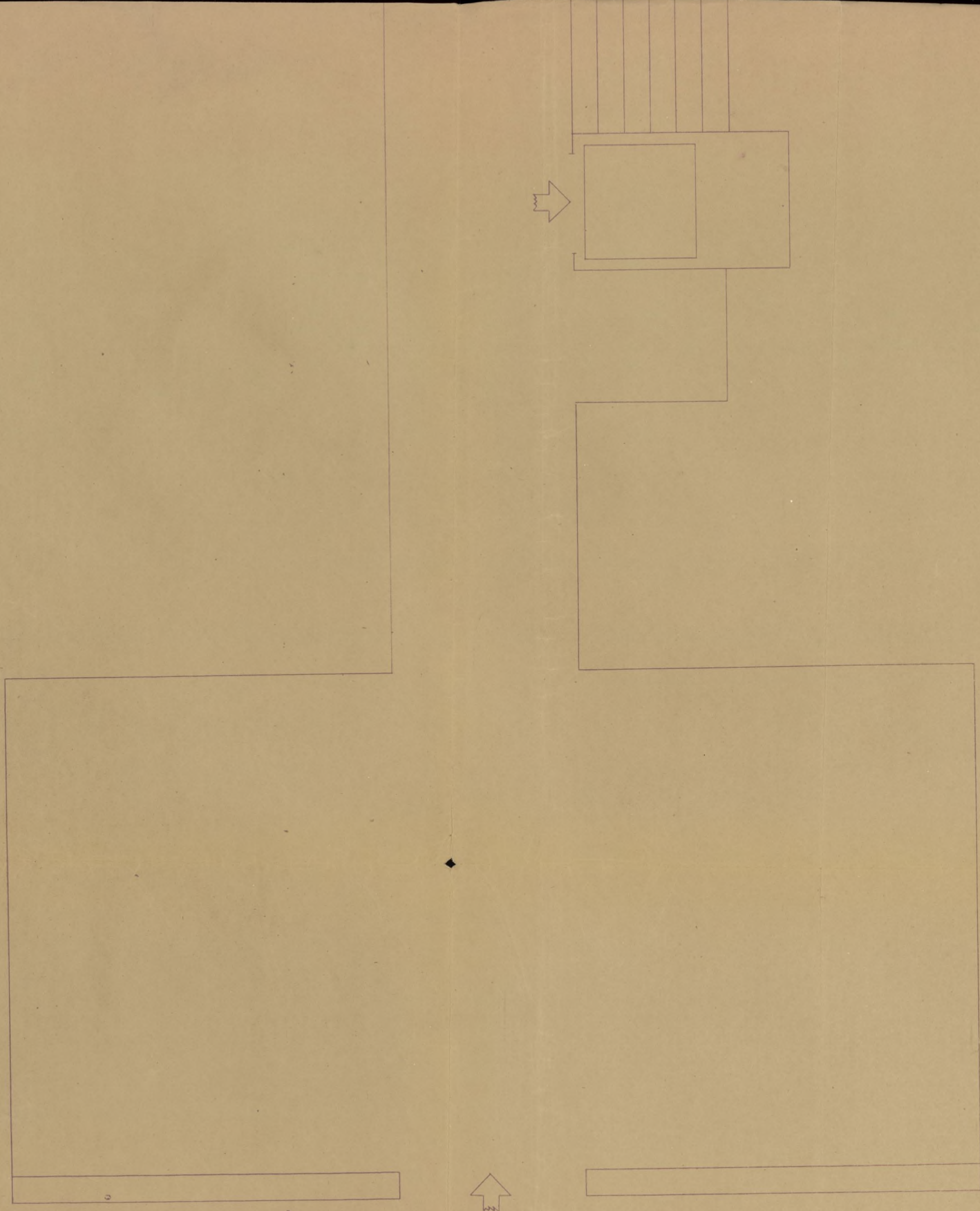

Escala 1:20

Planta de finca sita en la calle de Francisco Silvela nº 112

Madrid 1-III-50

El Ingeniero Industrial.
Jorge Balaguer

Ayuntamiento de Madrid

máquina.

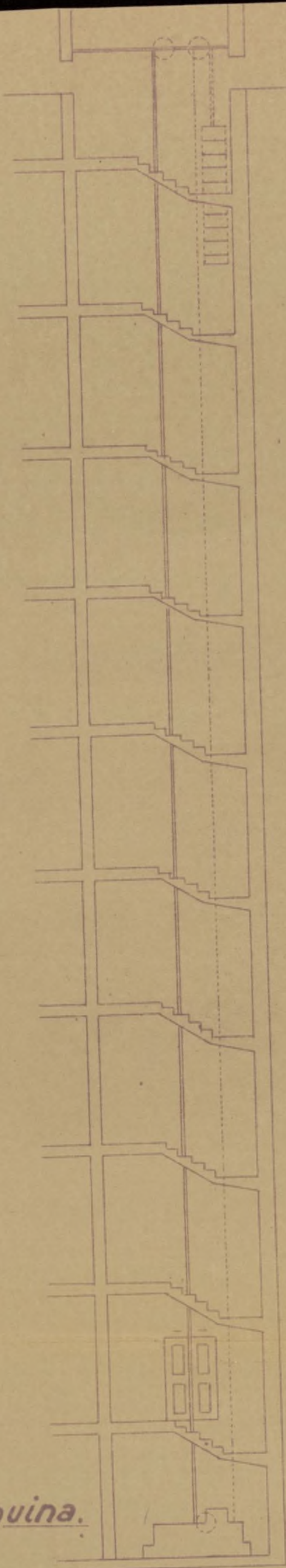

contrapeso.

Escala 1:100.

Instalación de ascensor en el nº 112
de la calle Francisco Silvela.

Madrid 1-III-50

El Ingeniero Industrial

Ayuntamiento de Madrid

Jorge Balaguer

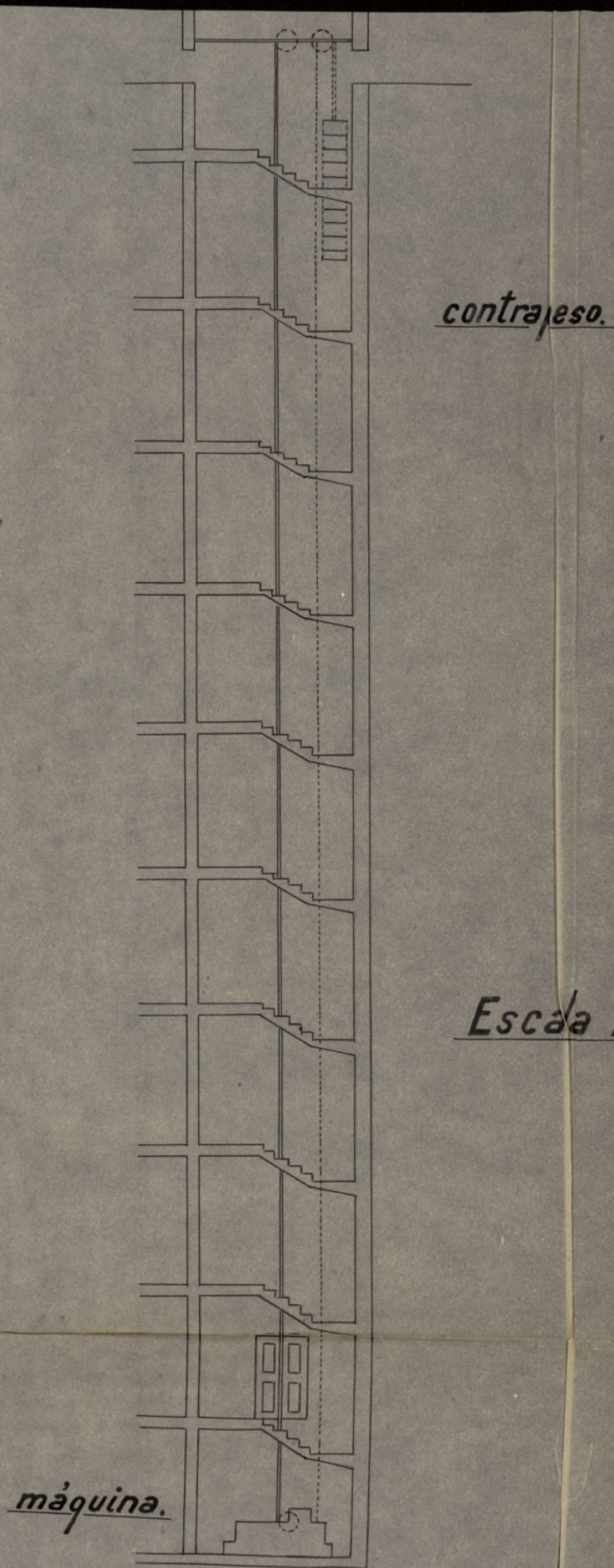

Instalación de ascensor en el n.º 112
de la calle Francisco Silvela.

Madrid 1-III-50

El Ingeniero Industrial.

Ayuntamiento de Madrid

Jorge Bataguer

MEMORIA DESCRIPTIVA

De la instalación de un ascensor eléctrico para la finca sita en la calle de Francisco Silvela n/ 112 de esta Capital.

El ascensor objeto de la presente Memoria será eléctrico y las obras que se precisan para la instalación del mismo se ejecutarán de acuerdo con las exigencias de carácter técnico de este servicio y con arreglo a las características siguientes:

Esta calculados para elevar una carga de 300 kilos (cuatro personas) se instalará en el hueco de la escalera el camarín y el contrapeso por el patio.

La velocidad del mismo será de 0.50 metros por segundo aproximadamente.

Tiene una altura de 25 metros distribuidos en tantas paradas como pisos haya.

Lleva dos aparatos de seguridad, freno, interruptor automático, aparato nivelador de pisos e interruptor final de seguridad.

El mecanismo está accionado por maniobra de pulsadores, instalándose una botonera en la cancela del piso bajo y otra en el interior del camarín con tantos pulsadores como pisos haya, las botoneras llevarán un pulsador con la indicación de PARADA que por medio de los mismos puede pararse el camarín en cualquier punto de su recorrido. En la botonera del camarín se colocará un pulsador con la indicación de ALARMA que previa la instalación de un timbre en las habitaciones del portero se podrá dar aviso a éste de cualquier anomalía.

De instalarán dos cables de 11 m/m. de diametro para la cabina y contra-peso y de la longitud necesaria.

Los contrapeso necesarios para elevar la carga prevista y el peso del camarín.

En las cancelas de embarque de los diferentes pisos se colocarán unos contactos eléctricos en combinación con sus cerrojos mecánicos los cuales impedirán la apertura de las puertas hasta no encontrarse delante el camarín y al propio tiempo imposibilitan su funcionamiento cuando aquellas estén abiertas.

La máquina se instalará en la parte baja del edificio en una habitación debidamente cerrada y protegida de las humedades.

Con las características descritas y los adjuntos planos se estima queda definida la instalación.

Madrid 1 de Marzo de 1950

EL INGENIERO INDUSTRIAL

Jorge Balaguer

EL ARQUITECTO

Francisco del Arco

Ayuntamiento de Madrid

MEMORIA DESCRIPTIVA

De la instalación de un ascensor eléctrico para la finca sita en la calle de Francisco Silvela n/ 112 de esta Capital.

El ascensor objeto de la presente Memoria será eléctrico y las obras que se precisan para la instalación del mismo se ejecutarán de acuerdo con las exigencias de carácter técnico de este servicio y con arreglo a las características siguientes:

Esta calculados para elevar una carga de 300 kilos (cuatro personas) se instalará en el hueco de la escalera el camarin y el contrapeso por el patio.

La velocidad del mismo será de 0.50 metros por segundo aproximadamente.

Tiene una altura de 25 metros distribuidos en tantas paradas como pisos haya.

Lleva dos aparatos de seguridad, freno, interruptor automático, aparato nivelador de pisos e interruptor final de seguridad.

El mecanismo está accionado por maniobra de pulsadores, instalándose una botonera en la cancela del piso bajo y otra en el interior del camarin con tantos pulsadores como pisos haya, las botoneras llevarán un pulsador con la indicación de PARADA que por medio de los mismos puede pararse el camarin en cualquier punto de su recorrido. En la botonera del camarin se colocará un pulsador con la indicación de ALARMA que, previa la instalación de un timbre en las habitaciones del portero se podrá dar aviso a este de cualquier anomalía.

Se instalarán dos cables de 11 m/m. de diametro para la cabina y contrapeso y de la longitud necesaria.

Los contrapeso necesarios para elevar la carga prevista y el peso del camarin.

En las cancelas de embarque de los diferentes pisos se colocarán unos contactos eléctricos en combinación con sus cerrojos mecánicos los cuales impedirán la apertura de las puertas hasta no encontrarse delante el camarin y al propio tiempo imposibilitan su funcionamiento cuando aquellas estén abiertas.

La máquina se instalará en la parte baja del edificio en una habitación debidamente cerrada y protegida de las humedades.

Con las características descritas y los adjuntos planos se estima queda definida la instalación.

Madrid 1 de Marzo de 1950

EL INGENIERO INDUSTRIAL

Jorge Balaguer

EL ARQUITECTO

José Luis del Valle

C E R T I F I C A M O S

Que en la casa sita en la calle de Francisco Silvela de esta Capital se ha instalado un ascensor eléctrico para el servicio de inquilinos, habiéndose efectuado las pruebas necesarias las que han dado satisfactorios resultados. Esta casa está señalada con el nº 112.

El ascensor objeto de la presente Memoria reúne las debidas condiciones para su buen rendimiento, lleva la máquina dos aparatos de seguridad necesarios, uno de los cuales funciona en el caso de aflojamiento de los cables de suspensión y el otro que lo para al pasar de cualquiera de sus extremos. Además el freno funciona y para el ascensor en el caso de que llegara a faltarle la corriente.

El camarín va provisto de dos aparatos de seguridad, uno de los cuales funciona en el caso de rotura de los cables de suspensión y el otro instalado en la parte inferior del camarín, destinado a hacer detener el camarín en el momento en que llegara a tropezar con persona u objeto en el espacio de su recorrido.

La maniobra de este ascensor se efectua por pulsadores, estando combinados de tal forma que es completamente imposible poner en marcha el ascensor mientras no esten totalmente cerradas todas laspuertas.

Las puertas van provistas de cerraduras y contactos eléctricos para que únicamente puedan abrirse hasta no encontrarse delante el camarín.

Las paradas se hacen automáticamente.

El motor instalado en la parte baja del edificio, en una habitación debidamente cerrada y protegida de las humedades.

La canalización está bien ejecutada y el motor protegido por fuxibles e interruptores, la potencia del mismo es suficiente para elevar la carga prevista.

Y para que conste en donde convenga se expide el presente documento en Madrid a primera de Marzo de 1950.

EL INGENIERO INDUSTRIAL

Jorge Balaguer

EL ARQUITECTO

José Luis del Arco
epz

Jorge Balaguer, Ingeniero Industrial, legalmente autorizado.

C E R T I F I C O

Que he efectuado el reconocimiento y ensayos de un motor eléctrico para corriente alterna trifasica para el servicio de un ascensor en la finca sita en la calle de Francisco Silvela nº 112 de esta Capital el cual es de las características siguientes.

Motor de la casa constructora	Abril de Barcelona
Número de fabricación	53349
Voltios	220
Periodos	50
Amperes	13.5
Fuerza	4 HP.
Revoluciones por minuto	1.500

Resultando que en la actualidad reúne las debidas condiciones de instalación, funcionamiento y seguridad, no observándose elevación anormal de temperatura, ruido ni trepidaciones ni ningun otro defecto que pudiera resultar peligroso o molesto.

Y para que conste en donde convenga se expide el presente documento en Madrid a primero de Marzo de 1950

Jorge Balaguer



AYUNTAMIENTO DE MADRID

Dirección de Arquitectura Municipal

SECCION DE EDIFICACIONES

Zona del

*Hallándose enrasada la altura del piso
bajo de la edificación situada en la ca-
lle de Francisco Silvela c/v a la
glorieta de Ruiz de Alda.*

*no hay inconveniente en que se continúe la
obra, siempre que haya sido concedida la
oportuna licencia por el excelentísimo Ayun-
tamiento.*

*Madrid, 7 de julio
de 1948.*

El Arquitecto municipal,



*Señor Arquitecto D. F. Cánovas del
Castillo.-*

I. M.—2741.

Ayuntamiento de Madrid



AYUNTAMIENTO DE MADRID

Dirección de Arquitectura Municipal

SECCION DE EDIFICACIONES

Zona del

Hallándose colocado el zócalo de la edificación situada en la calle de Francisco Silvela c/v a la glorieta de Ruiz de Alda.

.....
no hay inconveniente en que se continúe la obra, siempre que haya sido concedida la oportuna licencia por el excelentísimo Ayuntamiento.

Madrid, 7 de julio
de 1948

El Arquitecto municipal,



Señor Arquitecto D. F. Cánovas del
Castillo.-

I. M. - 2741, a.



AYUNTAMIENTO DE MADRID

Dirección de Arquitectura Municipal

SECCIÓN DE EDIFICACIONES

Zona del

Hallándose colocada la cornisa de la edificación situada en la calle de Francisco Silvela s/n con vuelta a la Glorieta de Ruiz de Alda.

no hay inconveniente en que se continúe la obra, siempre que haya sido concedida la oportuna licencia por el excelentísimo Ayuntamiento.

Madrid, 19 de noviembre
de 1948

El Arquitecto municipal,



Señor Arquitecto D. F. Cánovas del
Castillo.

I M. - 2741, b.

Ayuntamiento de Madrid



Duplicado

Núm. 6197

COLEGIO OFICIAL DE ARQUITECTOS DE MADRID

Delegación de MADRID

Don Fernando Cánovas del Castillo y de Ibarrola, Arquitecto por
la Academia de Bellas Artes de San Fernando, Colegiado 218

Certifico: Que las obras de construcción de la casa nº 112 de la
Calle de Francisco Silvela con vuelta a la Glorieta de Ruiz
de Alda, de Madrid, que forma parte del bloque de edificios
que para viviendas de sus empleados construye el Banco Espa-
ñol de Crédito, han quedado completamente terminadas el día
31 de Mayo de 1.949, estando sus locales en disposición de
alquilarse en perfectas condiciones de capacidad e higiene.

Y para que conste donde convenga extendiendo la
presente Certificación en Madrid a seis de Junio de mil no-
vecientos cuarenta y nueve

F. Cánovas del Castillo



Este certificado no tiene
validez sin el sello de
visado del Colegio.

Ayuntamiento de Madrid



AYUNTAMIENTO DE MADRID

LICENCIAS PARA ALQUILER
DE FINCAS



Excelentísimo señor Alcalde Presidente:

El que suscribe, D. BANCO ESPAÑOL DE CREDITO, domiciliado en la ca-lle de Alcala, número 14, piso 14, con cédula personal de la tarifa 140, clase 549, número 4128, expedida en el día 18 del mes de Noviembre de 194 7, a V. E. respetuosamente expone:

Que habiendo terminado las obras de ⁽¹⁾ construcción de la finca número 112 de la calle de Francisco Silvela, solicita le sea concedida la licencia para alquilar, habitar o utilizar dicha finca, que consta de ⁽²⁾ 52 huecos de fachada, y le sean dados de alta en matrícula los elementos tributarios relacionados en el adjunto duplicado.

Acompaño la licencia de construcción de la finca, expedida en 18 de Noviembre de 194 7, talón número 72, libro 11; los volantes de rectificación de altura expedidos por la Dirección de Arquitectura ⁽³⁾ y el certificado del Arquitecto de estar terminadas las obras y en condiciones de habitarse o utilizarse.



Madrid, 3 de Agosto de 194 9

Propietario
Banco Español de Crédito

⁽¹⁾ Construcción o ampliación.
Cuando se trate de hoteles con fachada a jardín, se consignarán los huecos comprendidos en la fachada o fachadas paralelas al eje de la calle o calles y los del muro de cerramiento; no se consignarán los de las demás fachadas ni los de salida a las terrazas o áticos que no figuren en el plano de fachada.
⁽³⁾ Necesarios siempre que la finca tenga más de una planta.

ADMINISTRACION DE RENTAS Y EXACCIONES

Liquidación provisional:

Alquilar, habitar o utilizar construcción de 66 huecos, 871,20 pesetas.
Madrid, de 22 FEB 1951 de 194 9

Expedido con esta fecha recibo número 1791, sentado al folio 178 del libro de recaudación.

Intervención:

Tomada razón al número 1791, del libro diario.

El Oficial,

Caja:

Ingresado el importe del recibo reseñado.

El Cajero,

Diligencia.—Ingresados en Caja los derechos provisionales liquidados, se remite esta instancia, en virtud de lo dispuesto en la Ordenanza correspondiente a la Sección de Alquileres para su ulterior tramitación.



Madrid, de 49 de 194 9

Ayuntamiento de Madrid



MINISTERIO DE LA GOBERNACION

FISCALIA DE LA VIVIENDA

Cuesta de Santo Domingo, 512.º

M A D R I D

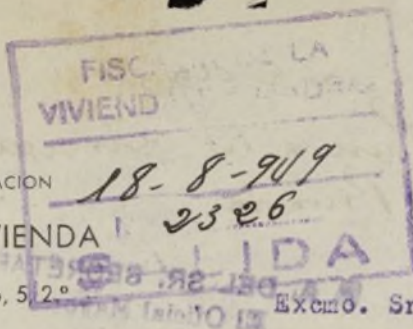

Excmo. Sr.:

Núm. _____

SECRETARIA

Tengo el honor de remitir a V. E. el expediente de licencia de alquilar de la finca nº 112 de la calle de Francisco Silvela, enviado a esta Delegada con oficio del Sr. Jefe de la Sección de Fomento de esa Corporación de fecha 8 del actual, recibido el 11, y de acuerdo con los informes de la Asesoría Técnica de esta Fiscalía, cúmpleme participarle la aprobación de las obras ejecutadas, en lo que afecta a la competencia de la Fiscalía de la Vivienda, por ajustarse a los planos presentados, por lo que, según lo preceptuado en la Norma A. de la Orden del Gobierno General del Estado de 9 de Abril de 1.937, (B.O. del E. del 12) y artº 5º del Decreto de 23 de Noviembre de 1.940, (B.O. del E. de 10 de Diciembre) puede, si lo estima procedente, conceder la licencia solicitada.

Dios guarde a V. E. muchos años.

Madrid, 13 de Agosto de 1.949

P. el Fiscal Delegado

El Secretario encargado del Despacho

Excmo. Sr. Alcalde Presidente del Excmo. Ayuntamiento de Madrid.- Sección de Fomento.

Ayuntamiento de Madrid

22 Agosto 1949
Para la Dirección de Edifi-
cación Privada.

R. A. DEL SR. SECRETARIO
El Oficial Mayor.

34

Paralelo



Madrid 26 Agosto 1949
Demanda n.º 345



34



AYUNTAMIENTO DE MADRID

DIRECCION DE EDIFICACIONES
PRIVADAS

6ª Zona

Francisco Silvela, 112

Ilmo. Sr:

Para poder informar la presente licencia de
Alquiler precisa unir a la misma el expediente de
construcción de la finca.

Pase a la Sección de Fomento a sus efectos.

Madrid, 19 de Noviembre 1949
EL ARQUITECTO-JEFE 6ª ZONA



Fomento

Ayuntamiento de Madrid

L.M.-5109, a

Unido 24-Notre 1.949 -
a la Dirección de Edificaciónes para
para informe.





AYUNTAMIENTO DE MADRID

Francisco Silvela, c/vta. a
Ruiz de Alda.

RECCIÓN DE EDIFICACIONES
PRIVADAS
Sexta Zona.

Ilmo. Sr.

Por lo que a esta Zona se refiere, no existe inconveniente por la misma, en que se conceda la licencia de alquiler que se solicita, ya que la finca ha sido construida de acuerdo con los planos aprobados; haciendo constar que tiene su correspondiente tubería de ventilación.

A efectos de Arbitrio tiene 66 huecos en fachada, de los cuales 30 son miradores de la clase C.

Madrid, 23 de enero de 1.950
El Arquitecto Jefe de la 6ª Zona



[Firma manuscrita]
[Firma manuscrita]

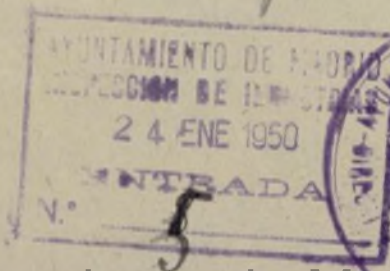

Ayuntamiento de Madrid

Francisco Silvela c/v. R.Alda.



AYUNTAMIENTO DE MADRID

DIRECCION DE EDIFICACIONES PRIVADAS

INSPECCION DE INDUSTRIAS

Sr. Director:

Para poder emitir informe definitivo es preciso que se presente la certificación conjunta de Ingeniero y Arquitecto, así como que en el plano quede la planta de situación del emplazamiento de ascensor y maquinaria con respecto a la vía pública.

Madrid, - 9 FEB. 1950
EL INGENIERO-JEFE,

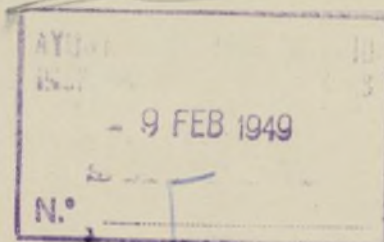

Formento

L. M. - 6567, a.

Ayuntamiento de Madrid

10 de Febrero de 1.950.

Requierase al solicitante a los efectos
consignados en el precedente informe.

P. A. DEL SR. SECRETARIO
El Oficial Mayor,

*Diligencia.- Se extiende para
haber constancia que, con esta fecha, se
unen al presente, los planos que inte-
resa la Dirección de Edificación privada.*

Madrid 29- Marzo 1950.

*31- Marzo - 1950 -
Informe, nuevamente, la Dirección
de Edificación privada.*

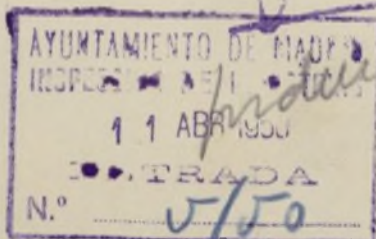

Ayuntamiento de Madrid



Minuta.

AYUNTAMIENTO DE MADRID

SECRETARÍA

NEGOCIADO Construcciones.

Fº 495/49.

Francisco Silvela
c/v. a Glorieta
de Ruiz de Alda.-

El Excmo. Sr. Alcalde Presidente, por su Decreto fecha 10 del actual, de conformidad con el informe emitido por la Dirección de Edificación Privada, se ha servido disponer se requiera a Vd., como propietario de la finca sita en Francisco Silvela c/v. a Gta. de Ruiz de Alda, para que presente la certificación conjunta de Ingeniero y Arquitecto, así como que en el plano quede la planta de situación del emplazamiento de ascensor y maquinaria con respecto a la vía pública.

Lo que comunico a Vd. para su conocimiento y efectos.

Dios guarde a Vd. muchos años.

Madrid, 18 de Febrero de 1.950.

BANCO ESPAÑOL DE CREDITO.- Alcalá, 14.

Ayuntamiento de Madrid



AYUNTAMIENTO DE MADRID

SECRETARÍA

NEGOCIADO Construcciones.

Fº 495/49.

Francisco Silvela
c/v. a Glorieta
de Ruiz de Alda.-

El Excmo. Sr. Alcalde Presidente, por su Decreto fecha 10 del actual, de conformidad con el informe emitido por la Dirección de Edificación Privada, se ha servido disponer se requiera a Vd., como propietario de la finca sita en Francisco Silvela c/v. a Gta. de Ruiz de Alda, para que presente la certificación conjunta de Ingeniero y Arquitecto, así como que en el plano quede la planta de situación del emplazamiento de ascensor y maquinaria con respecto a la vía pública.

Lo que comunico a Vd. para su conocimiento y efectos.

Dios guarde a Vd. muchos años.

Madrid, 18 de Febrero de 1.950.



*Recibido el original
22.2.50*

[Firma]



BANCO ESPAÑOL DE CREDITO.- Alcalá, 14.

Ayuntamiento de Madrid



AYUNTAMIENTO DE MADRID

DIRECCION DE ARQUITECTURA

Inspección de Industrias

Mlmo. Señor:

Tengo el honor de informar que, por lo que a esta Sección se refiere,
no hay inconveniente en que se autorice la licencia solicitada. (Wescor),
con motor de 4 c.v.-

Madrid, de 27 DIC 1950 de 194

El Ingeniero Jefe de la Inspección de Industrias

Juan Prada

EDIFICACIONES

25-IV

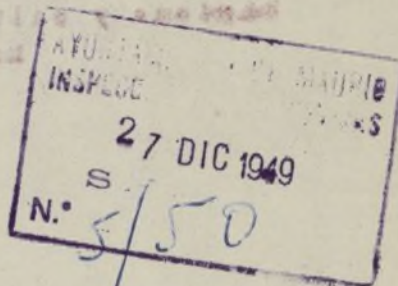

5- Enero 1-951 -
Informe el Laboratorio Municipal



49

LABORATORIO MUNICIPAL
DE HIGIENE
Entrada n.º

10 ENE 1951

Alto. Sr.

En el reconocimiento practicado en la

finca-

Francisco Silvela y a St.º Ruiz de Alde

el Dr. Inspector Municipal de Sanidad DR. MARISCAL

ha comprobado las debidas condiciones de
higiene y salubridad.

Madrid 30 de Enero de 1951

EL DIRECTOR JEFE DEL LABORATORIO

[Signature]

LABORATORIO MUNICIPAL
DE HIGIENE
Salida n.º 84-F



49

R. G.

F.º



AYUNTAMIENTO DE MADRID

SECRETARIA

SECCION DE FOMENTO

Seccion de Fomento.

NEGOCIADO DE

A la vista de los precedentes informes, el firmante estima que puede concederse la licencia de alquilar solicitada, debiendo pasar este expediente a la Admon.de Rentas para que proceda al cobro de los derechos.

Madrid, 6 de febrero 1.951.

El Jefe Admvo. Serv.Técnicos,

Conforme:
El Secretario,

El Teniente Alcalde que suscribe, como Vicepresidente de la Comision de Fomento, tiene el honor de proponer a V.E. se sirva resolver en concordancia con lo informado por la Sección.

Madrid, 7 de febrero 1.951.

8 febrero 1.951.

Conforme con lo propuesto
Por delegación del Sr. Alcalde-Presidente,
EL 1.º TENIENTE DE ALCALDE,



Hda



268-18276-50-1º

466/950

EXCMO. SR.

Antecedente 495/949

El que suscribe, BANCO ESPAÑOL DE CREDITO S.A. - Servicio de Obras - con domicilio en esta Capital, calle de Alcalá 14 a V.E. respetuosamente

EXPONE:

Que habiendo renunciado a la calificación de viviendas bonificable que le fué concedida por la Comisaría Nacional del Paro Obrero, relativa a la finca de su propiedad de la calle de Francisco Silvela nº 112, cuya renuncia ha sido aceptada, según nos ha comunicado la Sección Especial de Recursos é Informes del Ministerio del Trabajo en oficio nº 3.204.- y habiendo satisfecho los arbitrios municipales correspondientes, con arreglo a lo que se determina en la Ley de 25 de Noviembre de 1.944 y siendo deseo de esta Entidad abonarlos según proceda a una finca sin exención

SUPLICA:

a V.E. dé las ordenes oportunas para que nos sea girada la liquidación correspondiente.

Gracia que espera merecer de V.E. cuya vida guarde Dios muchos años.

Madrid, 15 de Abril 1.950.-

BANCO ESPAÑOL DE CRÉDITO

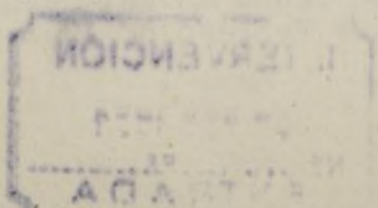
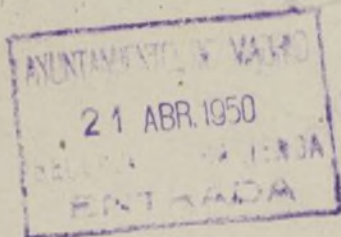

SR. ALCALDE PRESIDENTE DEL AYUNTAMIENTO DE

Ayuntamiento de Madrid

MADRID.-

Ilmo. Sr.

Para practicar la liquidación definitiva que se ordena en el precedente decreto, estima el que suscribe debe pasar este expediente a la Intervención Fiscal de Ingresos.

Madrid, 28 Marzo 1951.

E. P. R.



Suplemento m.p.



AYUNTAMIENTO DE MADRID

INTERVENCIÓN FISCAL DE INGRESOS

TRIBUTOS NO PERIÓDICOS

OBRAS.

EXCMO. SEÑOR.

Antes de practicarse por esta Intervención Fiscal de Ingresos la liquidación correspondiente, precisa se una al presente el expediente de tira de cuerdas.

Madrid, 12 de abril de 1.951.

EL JEFE DE LA SECCION FISCAL DE INGRESOS

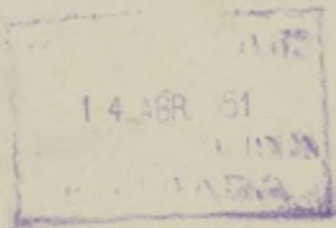

16 abril 1.951

Vuelva a la Sección de Fomento a los efectos
interesados.

362-17-D, 7-50-5º

23718 3ª

Nº. 23.017

194

174/47

Mod. proyecto 131/49
alquiler = 144/49

AYUNTAMIENTO DE MADRID

768/950

Sección de Fomento

Negociado de

532/51

CLASE

Exp. 19-II-947

Libro II-Tabl



EXPEDIENTE

construcción

Julio Ruiz de Alda s/n

Ver tina de Averdas

Alcaldía
Of. Precios
Of. Habla
Economía



AYUNTAMIENTO DE MADRID

Precio: 0,15 pe-
setas. Con desti-
no al Montepío de
Empleados Muni-
cipales.

Nº 13508

Instrucciones que han de cumplir los propietarios de fincas en virtud de lo dispuesto en la circular de la Fiscalía de la Vivienda fecha 7 de enero de 1942, publicada en el *Boletín Oficial* de la provincia de 14 del mismo mes

OBRAS DE NUEVA PLANTA

CLASE DEL EDIFICIO..	Casa familiar	Calle
	Idem colectiva.	Plaza
	Idem hotel.	Paseo
	Idem fábrica.	Glorieta de Ruiz de Alda.
	Idem almacén.	Avenida
PROPIETARIO.....	Nombre y apellidos	BANCO ESPAÑOL DE CREDITO (E. Gutierrez Gañero.)
	Domicilio	Calle de Alcalá nº 14.

Área en metros del solar 502,63 m/2
Área en metros de lo que se ha de edificar (452,32 m/2 semisótano y p. baja.
(429,52 m/2 pisos. - 409,52 p. cuarta.
(317,59 m/2 p. de áticos.
Altura en metros después de edificado 27,00 m/1 en el eje de la Glorieta.

EMPLAZAMIENTO . . .	Núcleo urbano
	Idem rural
	Idem en el campo

PLANTAS DE QUE CONSTARÁ						NÚMERO DE VIVIENDAS POR PLANTA						TOTAL DE VIVIENDAS	TIPO DE ALQUILER						PRESUPUESTO GLOBAL DE LA OBRA	
I	II	III	IV	V	VI o más	I	II	III	IV	V	VI o más		Hasta 25 pías.	De 25 a 50	De 50 a 100	De 100 a 250	De 250 a 500	De más de 500	Pesetas	Cts.
Semisótano				1	1	Semisótano						26					/		2,686,580,00	
Baja				5	1	Baja														
Pisos				1	1	Pisos														
Cuarta				1	1	Cuarta														
Áticos				1	1	Áticos														

OBSERVACIONES Este edificio forma parte de un bloque de casas de viviendas de alquiler para empleados de la mencionada Entidad.

Madrid, 14 de Junio de 1947

El propietario,

Banco Español de Crédito

[Firma]

El Arquitecto,

[Firma]

M. 6630.

Ayuntamiento de Madrid

MEMORIA DESCRIPTIVA



Las obras cuya licencia se solicita consisten en las de construcción de un edificio de nueva planta que forma parte del proyecto de un bloque de casas de alquiler para empleados del Banco Español de Crédito.

Dicho bloque se proyecta en el solar comprendido entre las calles de General Mola, López de Hoyos, Francisco Silvela y la Glorieta de Ruiz de Alda de esta Capital, afectando solamente esta petición de licencia a las ~~dos~~ casas que se indican en el plano de conjunto con fachadas a la Glorieta de Ruiz de Alda y calle de Francisco Silvela y López de Hoyos; con una superficie de 1.414,25 M/2. de los cuales se construyen 1.281,94 M/2. en plantas sótano y baja; 1.245,94 en las cinco plantas siguientes; 1.151,82 en planta octava y 535,59 en planta de áticos, destinándose las diferencias de superficie a patios hasta la planta septima y a patios y terrazas en la octava y áticos, proyectándose estas dos ultimas con zonas retranqueadas de las líneas de fachadas.

Como se dice anteriormente el nuevo edificio constará de nueve plantas, incluida la de Aticos, destinándose la de Sótanos a almacenes de tiendas, cuartos de calderas de calefacción, carboneras, leñeras, cuatro locales para oficinas y trasteras de las viviendas; la planta baja se distribuye en dos viviendas de alquiler, ocho tiendas, cuatro locales para oficinas y el paso al patio de manzana; el resto de las plantas, siete incluida la de Aticos se destinan a viviendas de alquiler, diez por planta, excepto esta ultima que se distribuye en cuatro, siendo la altura de suelo a techo en todas ellas de 3 m., menos en el paso al patio de manzana que será de 5,88 m.

La construcción es entramada de hormigón armado. Los muros se construirán de fábrica de ladrillo cerámico o hueco, según los casos, con cámara de aire y tabiques interiores. La tabiquería será de ladrillo hueco sencillo y yeso. La carpintería tanto la exterior como la interior será de madera de pino, llevando los huecos exteriores persianas enrollables de madera. Los pavimentos de losas de piedra en paso al patio de manzana, mármol en portales y escaleras, baldosín hidráulico en viviendas y catalán en terrazas. Zócalos de azulejos blancos de 15 x 15 y 1,65 m.

Ayuntamiento de Madrid



de altura en cuartos de baños y de 20 x 20 y 1,60 m. de altura en cocinas y aseos. La pintura al óleo, temple picado y liso según el destino de las piezas. La calefacción central por circulación normal de agua caliente y los ascensores eléctricos.

Las cimentaciones serán de hormigón en masa así como los muros perimetrales del semisótano. Las fachadas llevarán un zócalo inferior de revoco pétreo, haciéndose en las zonas rayadas que indican los planos un revoco a la Tirolera sobre enfoscado de cemento y en las demás un revoco raspado despiezado imitando piedra.

La red de saneamiento se hará con tubería de grés con los diámetros precisos para cada caso sobre una solera de hormigón, colocándose arquetas de registro de fábrica de ladrillo en los encuentros o cambios de dirección de las tuberías que desaguarán al pozo de registro y este a su vez por medio de una alcantarilla visitable a la general de desagües.

La instalación eléctrica se hará con tubo Bergman empotrado; haciéndose en cada vivienda una instalación de gas de acuerdo con las normas establecidas para esta clase de instalaciones.

Estos edificios se acogen a la Ley de 25 de Noviembre de 1.944 sobre construcción de casas para la clase media.

El resto de las obras no detalladas serán de las corrientes en esta clase de edificios.

Todas las piezas reúnen las necesarias condiciones de capacidad y ventilación, ejecutándose todas las obras con arreglo a las prácticas de la buena construcción y a lo dispuesto en las Ordenanzas Municipales y demás disposiciones vigentes.



Madrid 14 de Junio de 1.947

El Arquitecto.

Francisco del Villar

BANCO ESPAÑOL DE CRÉDITO



Ayuntamiento de Madrid

Plano de conjunto.

Madrid Enero 1947
El Argentato

~~BANCO ESPAÑOL DE CRÉDITO~~

②

Planta de cimentación y sacramento.

Escuela 7:100.
Madrid Europa 1947.
El Arquitecto.

~~BANCO ESPAÑOL DE CRÉDITO~~

Gatis de mouzou.

Calle de Lopez de los Rios

Ayuntamiento de Madrid

Берекда:

Gayard

Tringoides de megantio

Excellibacter.



Planta cuarta.

Escala 1:100.

Madrid Enero 1947. BANCO ESPAÑOL DE CRÉDITO
El arquitecto.





El arquitecto

Calle de Lopez de Kogan.

Fatio de marzara

Cable de Francisco Silveira

Legenda.

-  Muros.
 Tabiquear
Tabicorao.
 Dubida de muros
Progressão de tons.
 Futo da luz
Re do grupo
Bulogi,
Cimbre.
Futo do gar
Apelido plural
do final
da e plural
Lira terra
da toga.
Glocerato
da naval
Costas de lacer.
da revelladas
Estreia principal
da de servico.



Madrid Enero 1947
El Arquitecto.

47

Long

Calle Lopez de Hoyos.



Madrid

Cipos & Co.

Madrid. Enero de 1947
El Arquitecto

BANCO ESPAÑOL DE CRÉDITO

Stachada a la Plaza.
(desapollada)

Section per a-b.

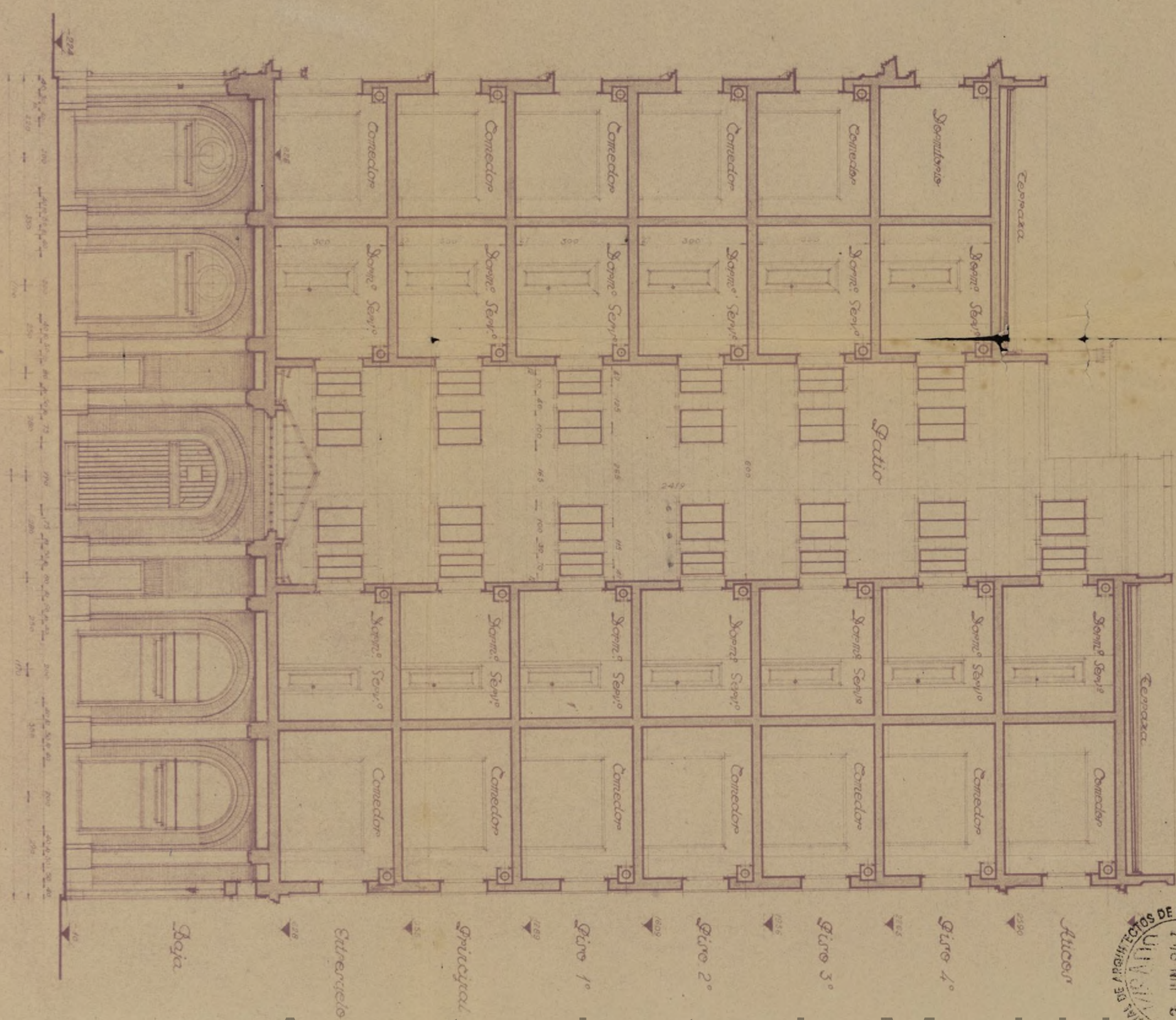
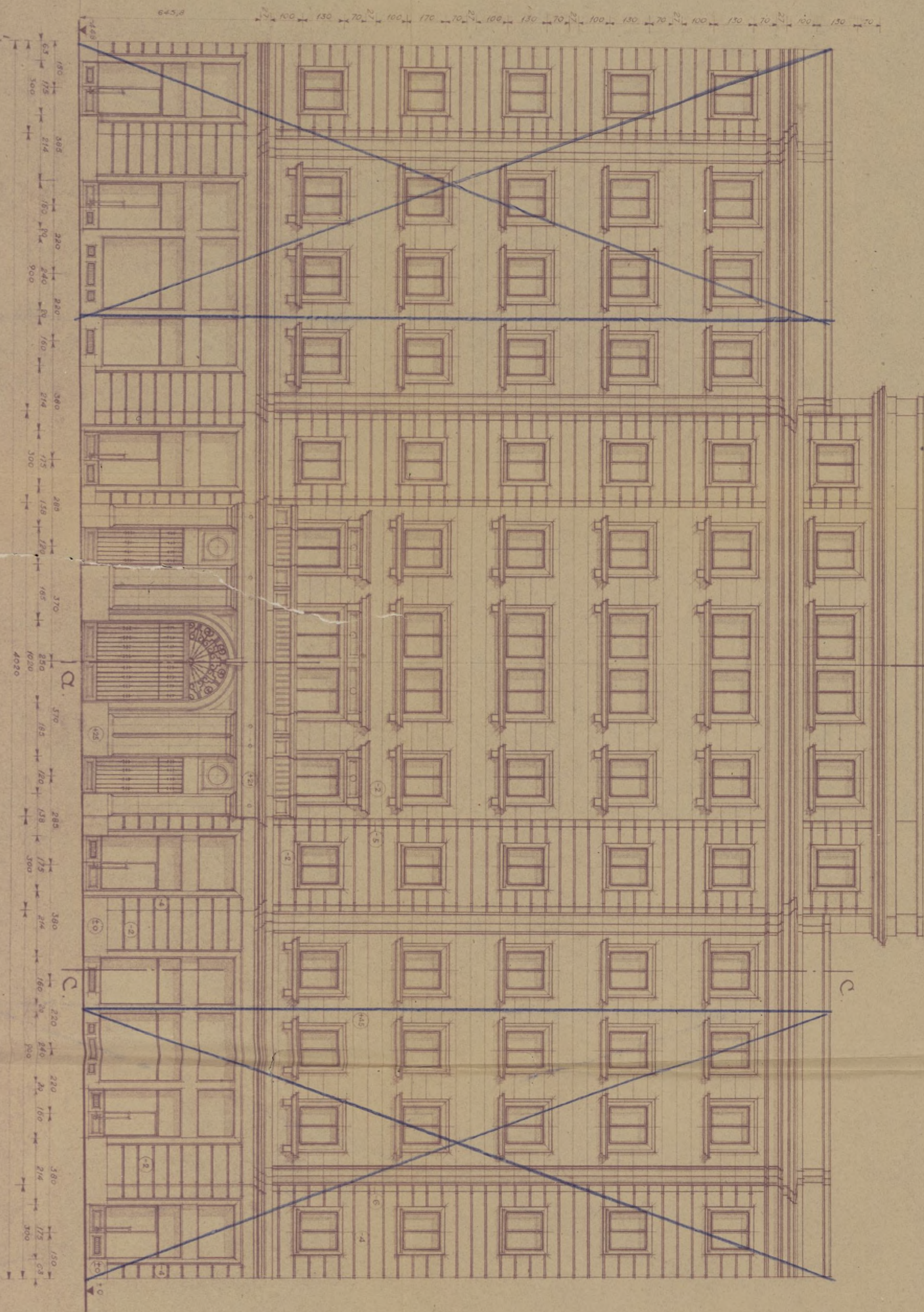
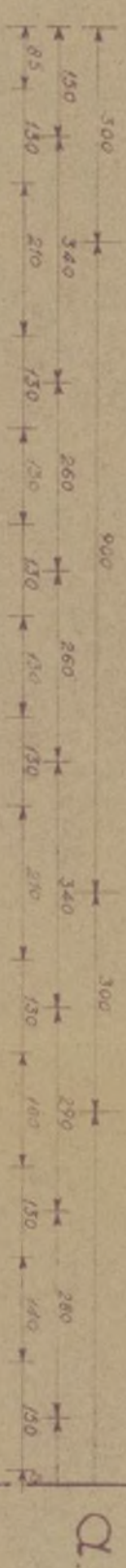

Ayuntamiento de Madrid



MINISTERIO DE TRABAJO

JUNTA NACIONAL DEL PARO

Expt. nº 5.386 C.- 1945

Comisaría Nacional del Paro

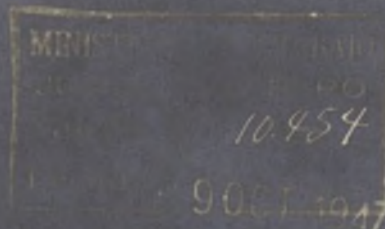

Visto el escrito de esa Entidad, fecha 18 de Junio último, a la que acompañan proyecto para la construcción de dos casas de nueva planta en la Plaza de Ruiz de Alda, con vuelta a las calles de López de Hoyos, Francisco Silvela y Prolongación de General Mola, en Madrid, construcción que interesa se considere acogida a los beneficios de la Ley de 25 de Noviembre de 1944.

Considerando, que el referido proyecto, según el informe técnico del Instituto Nacional de la Vivienda, se ajusta a todas las prevenciones de la referida Ley; a la de las Normas complementarias aprobadas por Orden de 7 de Febrero de 1945 y demás de pertinente aplicación.

Esta Junta de conformidad con el artº 3º de dichas Normas complementarias, ha tenido a bien calificar PROVISIONALMENTE dicha construcción con el carácter de BONIFICABLE (excepto las plantas de sótanos y bajas) devolviéndoles, debidamente sellado a tal objeto un ejemplar del proyecto; haciendo significarles además que las obras deben estar totalmente terminadas y en disposición de ocuparse las viviendas en el plazo máximo de treinta y seis meses a partir de la fecha de esta resolución.

Asimismo significo a Vds. que una vez terminadas las obras deben comunicarlo por escrito a esta Junta Nacional, para que cumplidos los trámites que determina el artº 5º de las mencionadas Normas complementarias de 7 de Febrero de 1945, se dicte por esta Junta, si procediera, la calificación definitiva de bonificable, al objeto de que con la misma puedan obtener de las Oficinas de Hacienda los beneficios fiscales correspondientes.

Dios guarde a Vds. muchos años.

Madrid, 8 de Octubre de 1945.

EL COMISARIO NACIONAL.



Banco Español de Crédito. Calle de Alcalá nº 14. MA 10

Ayuntamiento de Madrid

AYUNTAMIENTO DE MADRID

DIRECCION DE ARQUITECTURA

Número

23017

Situación **Glorieta Ruiz Alda**

Obra **Edificio nueva planta**

Apellidos

BANCO ESPAÑOL DE CREDITO

Nombre

Domicilio **Alcala n.º 14**

Arquitecto **D. Fernando Canovas del Castillo**

Documentación personal



813

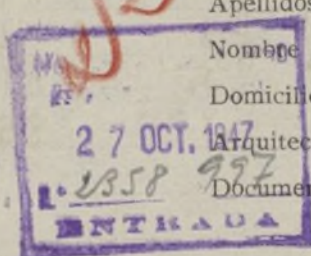

Excelentísimo señor Alcalde Presidente:

El que suscribe, como ⁽¹⁾ **BANCO ESPAÑOL DE CREDITO**, de V. E. solicita
le sea ~~resuelta la consulta~~ ⁽²⁾ sobre las obras que a continuación se expresan:
concedida la licencia

NATURALEZA DE LAS OBRAS

Señalamiento de líneas. — Movimiento de tierras. — Obras de nueva planta. — Reforma total. — Reforma parcial. — Derribo. — Reconstrucción. — Conservación. — Obras menores. — Obras en fachada. — Vallas. — Construcciones provisionales. ⁽³⁾

Especificación: **Edificio de nueva planta para viviendas de empleados**

USO A QUE SE DESTINA

Viviendas. — Comercio. — Almacenes. — Garajes. — Locales de reunión. — Industria. — Otros usos. ⁽⁴⁾

Especificación: **Locales comerciales- Oficinas- Viviendas**

VOLUMEN

Dimensiones. — Superficie. — Número de plantas. — Altura. — Proporción de superficie libre.

Especificación: **Solar 1.414,25 m². Sotanos y baja 1.281,94 m².**

5 pisos 1.245,94 m². Planta Sexta 1.151,82 m².

Aticos. 535,59 m². Total numero de plantas= 9

Fin que se persigue:

Documentos que se acompañan: **Planos. Memorias y Direcciones facultativas**

Gracia que espera alcanzar de V. E., cuya vida guarde Dios muchos años; comprometiéndose a no realizar obra alguna sin estar en posesión del volante de autorización y del recibo del pago de derechos, ni a ejecutar obras diferentes de las que sean autorizadas.

Madrid, **14 de Junio** de 1947

BANCO ESPAÑOL DE CREDITO

(1) Propietario de... Apoderado de... Interesado en... Si la petición es de obras, tendrá necesariamente que suscribirla el propietario o su apoderado legal.

(2) Tachar el concepto que no interese.

(3) Subrayar los conceptos que interesen.

(4) Detallar la importancia del local, número de motores o máquinas a instalar, capacidad, número de ocupantes, etc.

LIQUIDACION PROVISIONAL DE DERECHOS

2038.25				Pesetas
cont. casa y viviendas	pl. notario	503 m ²		4149 75
" " hazi	1 ^a	1.016 m ²		2235 20
" " 2 ^a	3 ^a	1.016 "		4470 40
" " 4 ^a	5 ^a	1.016 "		5533 -
" " 6 ^a	7 ^a	896 "		5913 60
c. valla				118 80
90 % Bonificación Ley 25-11-1944				2242 -
Importe por las obras				2242 -
OCUPACION DE LA VIA PUBLICA CON VALLAS				
Metros cuadrados	42			420 -
Importe de la mensualidad corriente.				2284 -
TOTAL				22840 75

Expedido con esta fecha recibo núm. 11960 de obras, sentado al folio 118 del libro de recaudación. Madrid, de 22 OCT. de 194

Expedido con esta fecha recibo núm. 1950 de vallas, sentado al folio 34 del libro de recaudación. 22 OCT 1947 Madrid, de de 194

EL OFICIAL,

EL OFICIAL,

INTERVENCION

CAJA

Tomada razón a los números y folios y 102 del libro Diario. Ingresado el total importe,

EL OFICIAL,

EL SUBCAJERO,

Diligencia.—Ingresados en Caja los derechos provisionales liquidados, se remite esta instancia, en virtud de lo dispuesto en la Ordenanza correspondiente, a la Sección de para su ulterior tramitación.

Madrid, de 22 OCT. de 194

POR EL JEFE DEL NEGOCIADO,

AYUNTAMIENTO DE MADRID
Dirección de Arquitectura.
Edificaciones.

COMPARECENCIA: La verifican, en el día de la fecha D. Secundino de Zuazo Ugalde y D. Vicente Eced Eced, Arquitectos autores del proyecto de nueva planta, en la finca núm. 6 de la calle de Pedro Yagüe, y hacen constar:

1ª.- La altura de cornisa proyectada es de 11,60 metros y según las Ordenanzas municipales le corresponde, conforme al ancho de la calle, una altura de 14,00 metros.

2ª.- Tanto en la calle de Antonio López, distante unos 70 metros del solar afectado, como en la Colonia del General Moscardó, situada en las inmediaciones, se construye, y se está construyendo, con cuatro plantas y en algunos casos, además, los áticos. Por otra parte, la densidad de edificación que se consiente en dicha zona es superior a la empleada por los comparecientes en su proyecto, siendo preciso, para que la inversión financiera tenga compensación, el edificar los áticos tal como se proyectan. Y,

3ª.- Estimamos la necesidad de las chimeneas de ventilación, para la traza general del bloque proyectado, ya que la supresión de las mismas desvirtuaría su conjunto.

Se nos alega que la construcción que nos ocupa es demasiado buena para el lugar en que se trata de construir, y que por ello las ordenanzas de zona se oponen a la construcción de dichas chimeneas.

Lo mismo este edificio que otro bloque que se proyecta contiguo, están clasificados por el Instituto Nacional de la Vivienda como "Bonificables", admitiendo dicho organismo oficial las chimeneas de ventilación como solución adecuada.

Tenemos entendido que las Ordenanzas que se tratan de aplicar no son de tipo definitivo, por lo que creemos no deben tener un carácter rígido y sí adaptarse a cada caso especial, cual el que nos ocupa.

Como quiera que todo ello atañe lo mismo al actual proyecto que al proyecto análogo para el resto del solar, juzgamos que la solución que se adopte deberá hacerse teniendo en cuenta el conjunto y no solamente una de sus partes.

Firma ante nosotros el Aparejador-ayudante del Señor Arquitecto-Jefe de Edificaciones, en Madrid a 12 de Noviembre de 1945.

Los Comparecientes,

El Aparejador,



AYUNTAMIENTO DE MADRID

DIRECCIÓN DE ARQUITECTURA

EDIFICACIONES

COMPARECENCIA: La verifica en el día de la fecha don Fernando Cánovas del Castillo, Arquitecto autor del proyecto de nueva planta en la Glorieta Ruiz de Alda s/nº. y retira los planos del proyecto para corregirlos.

Firma en mí el Aparejador Ayudante del Arquitecto Jefe de Edificaciones en Madrid a 9 de Julio de 1947.

EL COMPARECIENTE,

EL APAREJADOR,

Fernando del Castillo





AYUNTAMIENTO DE MADRID

DIRECCION DE ARQUITECTURA

SECCION DE EDIFICACIONES

Visto que las obras abajo reseñadas, correspondientes a la petición de licencia del

Expediente número 23017.

cumplen las Ordenanzas y demás disposiciones vigentes, se informan favorablemente, y por tanto, en virtud del acuerdo del Ayuntamiento Pleno de 6 de diciembre de 1940, quedan autorizadas, con la condición de aceptar cualquier decisión municipal que se pueda comunicar en el plazo de un mes a partir de la entrega del presente, quedando a salvo la intervención que en todo caso corresponda a la Fiscalía de la Vivienda.

Las obras abajo reseñadas quedan sujetas a la comprobación y vigilancia de la Inspección de Rentas y de los Aparejadores inspectores. La iniciación de las obras sin esta autorización, o la realización de otras que no hayan sido solicitadas, serán sancionadas con la supresión inmediata, demolición o imposición del quintuplo de los derechos correspondientes.

Madrid, de 26 JUL 1947 de 194

El Director de Arquitectura,

P. D.

El Arquitecto Jefe de la Sección de Edificaciones,

Situación Gta Ruiz de Alca n/n

Obra n planta

Apellidos

Nombre Banco Español Crédito

Domicilio

Arquitecto Cánovas

RESEÑA DE LAS OBRAS

construir casa viviendas en p/ sótanos 502'60 m2

id bajo y 1ª 1.015'20 m2

2ª y 3ª 1.015'20 m2

4ª y 5ª 1.015'20 m2

6ª y 7ª 395'60 m2

valla 42 m2 En línea.



AYUNTAMIENTO DE MADRID

SECRETARIA

SECCIÓN DE FOMENTO

COMISION DE FOMENTO

(Segunda citación)

SEÑORES

Blanquer
Campos
Martínez
Zulueta

A la Excma. Comisión Municipal Permanente.

Esta Comisión, de conformidad con el informe emitido por la Dirección de Arquitectura, tiene el honor de proponer a V. E. se sirva conceder la licencia solicitada por D. Banco Español de Crédito

para ejecutar obras de construc. casa 7 plantas en la finca^s/número de la Gta. Ruiz de Alda siempre que las mismas se ajusten a los documentos técnicos presentados, suscritos por el Arquitecto D. Fernando Cánovas del Castillo y a cuanto preceptúan las Ordenanzas municipales vigentes para esta clase de obras; no debiendo ser expedida dicha licencia hasta que emita su favorable informe la Fiscalía de la Vivienda, y debiendo, una vez aprobada por V. E. esta propuesta, pasar el expediente a la Administración de Rentas y Exacciones para que proceda al cobro de los derechos provisionales.

Madrid, 5 de agosto de 1947



MINISTERIO DE LA GOBERNACION

FISCALIA DELEGADA DE LA VIVIENDA

Cuesta de Santo Domingo, 5, 2.º

MADRID

Núm. _____

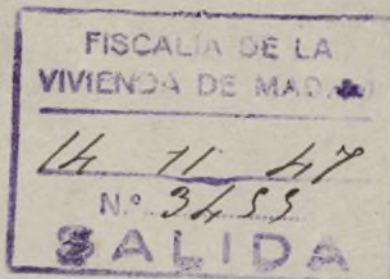

Excmo. Sr

Tengo el honor de remitir a V. E. el expediente de licencia de obras de nueva planta de la casa n.º sin de la Plaza de Ruiz de Alda enviado a esta Delegada con oficio del Sr. Jefe de la Sección de Fomento de esa Corporación, de fecha 3 del actual, recibido el 4, y de acuerdo con los informes de la Asesoría Técnica de esta Fiscalía, cúmpleme participarle la aprobación del proyecto, en lo que afecta a las condiciones de salubridad, e higiene, competencia de la Fiscalía de la Vivienda, por lo que, según lo preceptuado en la Norma A. de la Orden del Gobierno General del Estado, de 9 de Abril de 1937, (B. O. del E. del 12), y art.º 5.º del Decreto de 23 de Noviembre de 1940, (B. O. del E. de 10 de Diciembre), puede, si lo estima procedente, conceder la correspondiente licencia, haciendo presente al interesado la obligación de dar cuenta inmediata de la terminación de las obras a esta Fiscalía, (sin perjuicio de la solicitud de la correspondiente licencia de alquiler), para la comprobación de su ejecución en relación con el proyecto aprobado, del que, a estos efectos, queda archivado un ejemplar en esta Fiscalía, según lo dispuesto en la Orden Circular de la Fiscalía Superior de la Vivienda, de 28 de Abril de 1937, (B. O. del E. de 1.º de Mayo)

Dios guarde a V. E. muchos años.

Madrid, 13 de Noviembre de 194 7

El Fiscal Delegado,



Excmo. Sr. Alcalde Presidente del Ayuntamiento de Madrid.

Sección Fomento

Ayuntamiento de Madrid

MADRID 13 AGOSTO 1947

EN COMISION MUNICIPAL PERMANENTE

SESION PÚBLICA ORDINARIA

*Fue aprobada la presente propuesta y el
Sr. Alcalde por su decreto de la misma fecha
ordenó su cumplimiento.*

El Secretario del Excmo. Ayuntamiento,

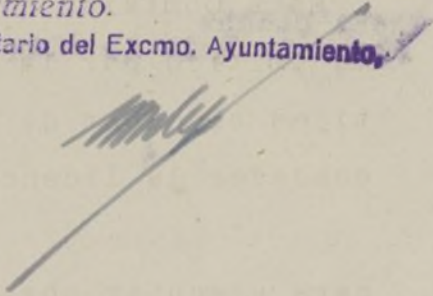
A handwritten signature in dark ink, appearing to be 'M. L. M.', is written over a diagonal line that extends from the signature area towards the bottom right of the page.



AYUNTAMIENTO DE MADRID

SECRETARIA

SECCIÓN DE FOMENTO

Alzamiento de la licencia de obras 2
Esta Intervención... conforme con la...
prac...
objetos de este expediente.
objetos de licencia de OBRAS

Madrid, de 9 DIC. 1947 de 19

El Jefe de la Sección, 2.^a

[Firma]

Licencia expedida en 19 de *Noviembre* de 1947
(Libro n.º 11 talón n.º 95)

RECIBI LA LICENCIA Y DOCUMENTOS

Madrid, 5 de *enero* de 1948

[Firma]

Proyecto de viviendas para empleados del Banco Español de Crédito.

Bloque C.

Escala 1:100

Madrid Abril 1949
El Arquitecto

Planta de sótanos y semisótanos.



Ayuntamiento de Madrid

Proyecto de viviendas para empleados del Banco Español de Crédito. Tipos B.C.D.



Escala 1:100

Madrid, Noviembre 1947.
El Arquitecto

Juan del Valle

Planta semisótano
(Zona A.B.C.D.)

Planta baja

Patio de manzana

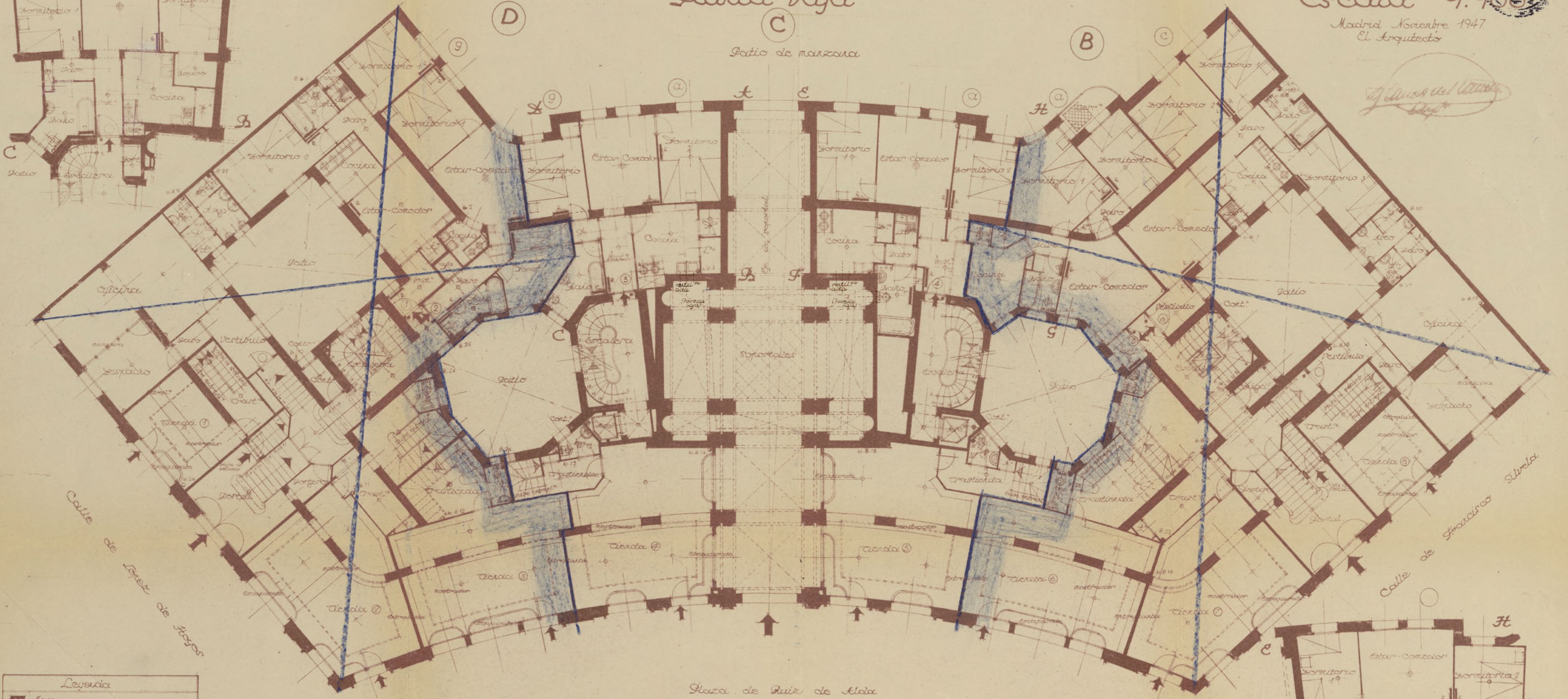

- Legenda
- Muro
 - Calzada
 - Calles
 - Simb. de techos
 - Puertas de luz
 - Luz de grupo
 - Escalera
 - Cubos
 - Grupos de agua y fosa
 - Indicaciones

Planta semisótano
(Zona E.F.G.H.)

Ayuntamiento de Madrid

Proyecto de viviendas para empleados del Banco Español de Crédito. Tipos B. y C.

Planta de pisos

Madrid Noviembre 1947
El Arquitecto

Escala 1:100.

Leyenda	
	Muro
	Calizco
	Calizco
	Quil'os techos
	Puertas de luz
	Luz de grupo
	Escalera
	Calizco
	Tapaca aguas pluv y fender
	Radiador

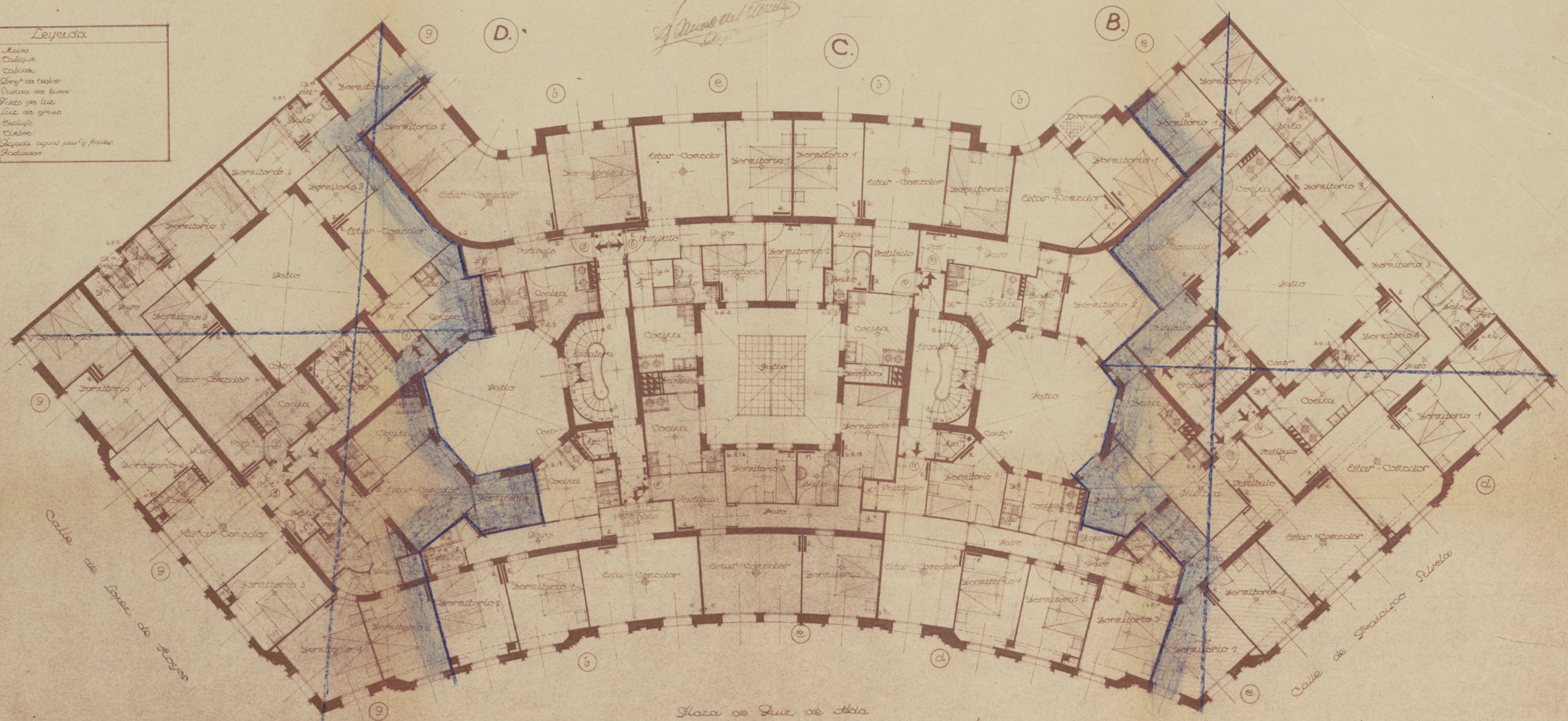

Ayuntamiento de Madrid

Proyecto de viviendas para empleados del Banco Español de Crédito. Tipos B.C.D.

Planta de cáticos.

Escala

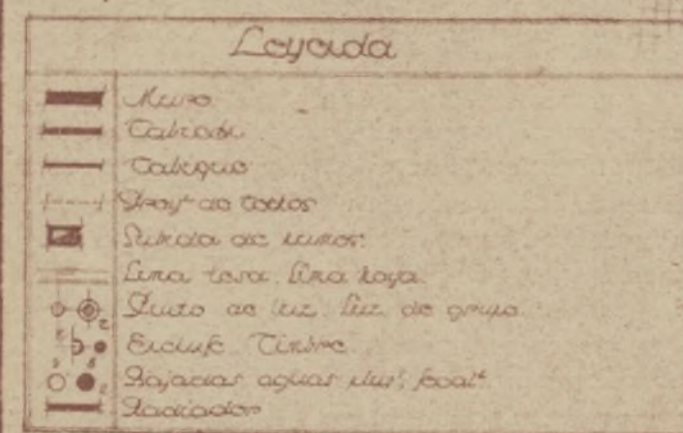

Hasta cuarta.

Madrid Noviembre 1947
El Arquitecto.

Ayuntamiento de Madrid

Proyecto de viviendas para empleados del Banco Español de Crédito.

Bloque C.

Escala 1:100

Madrid Abril 1949
El Arquitecto

Planta de sótanos y semisótanos.

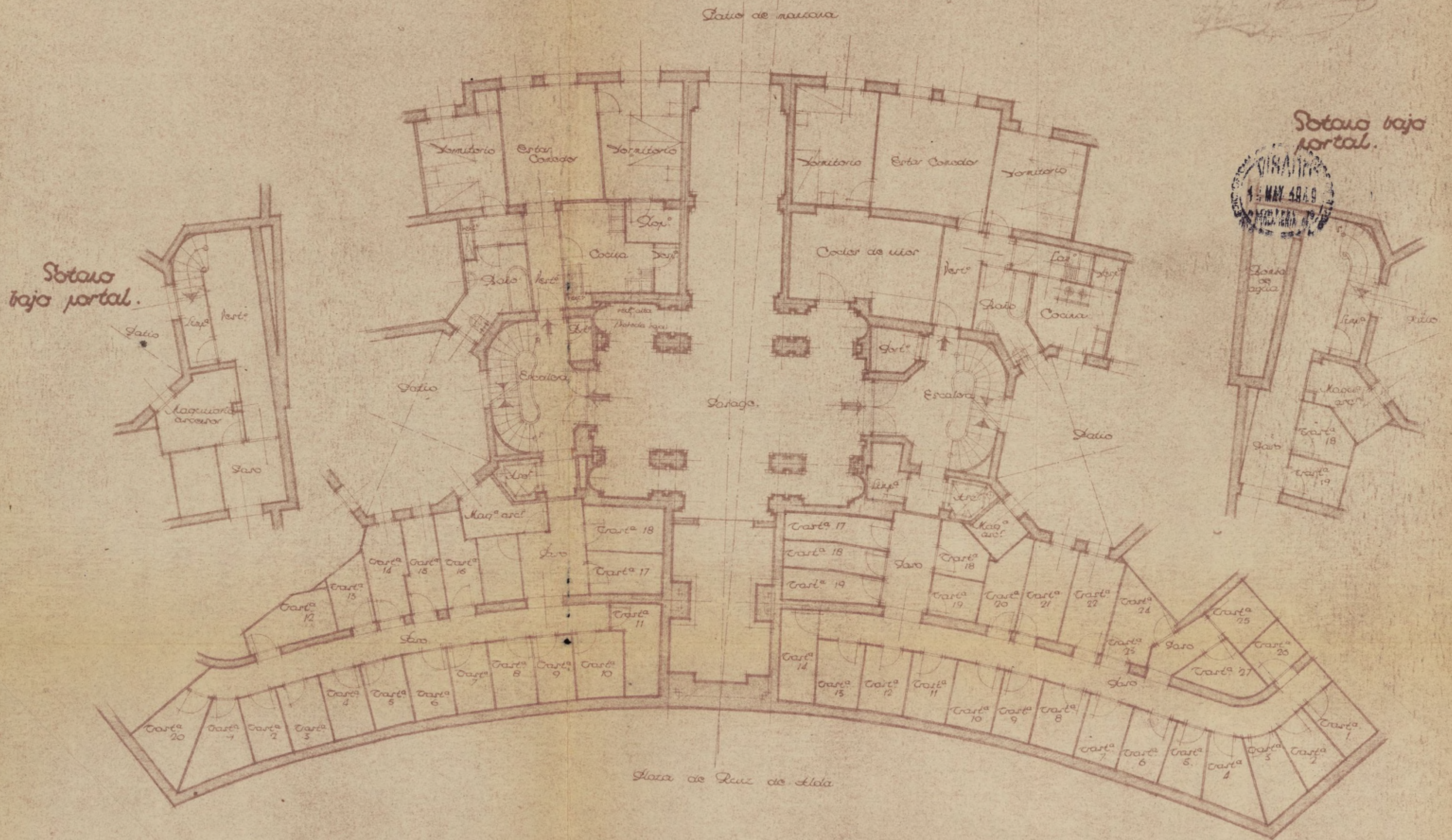

Proyecto de viviendas para empleados del Banco Español de Crédito. Tipos B.C.D.

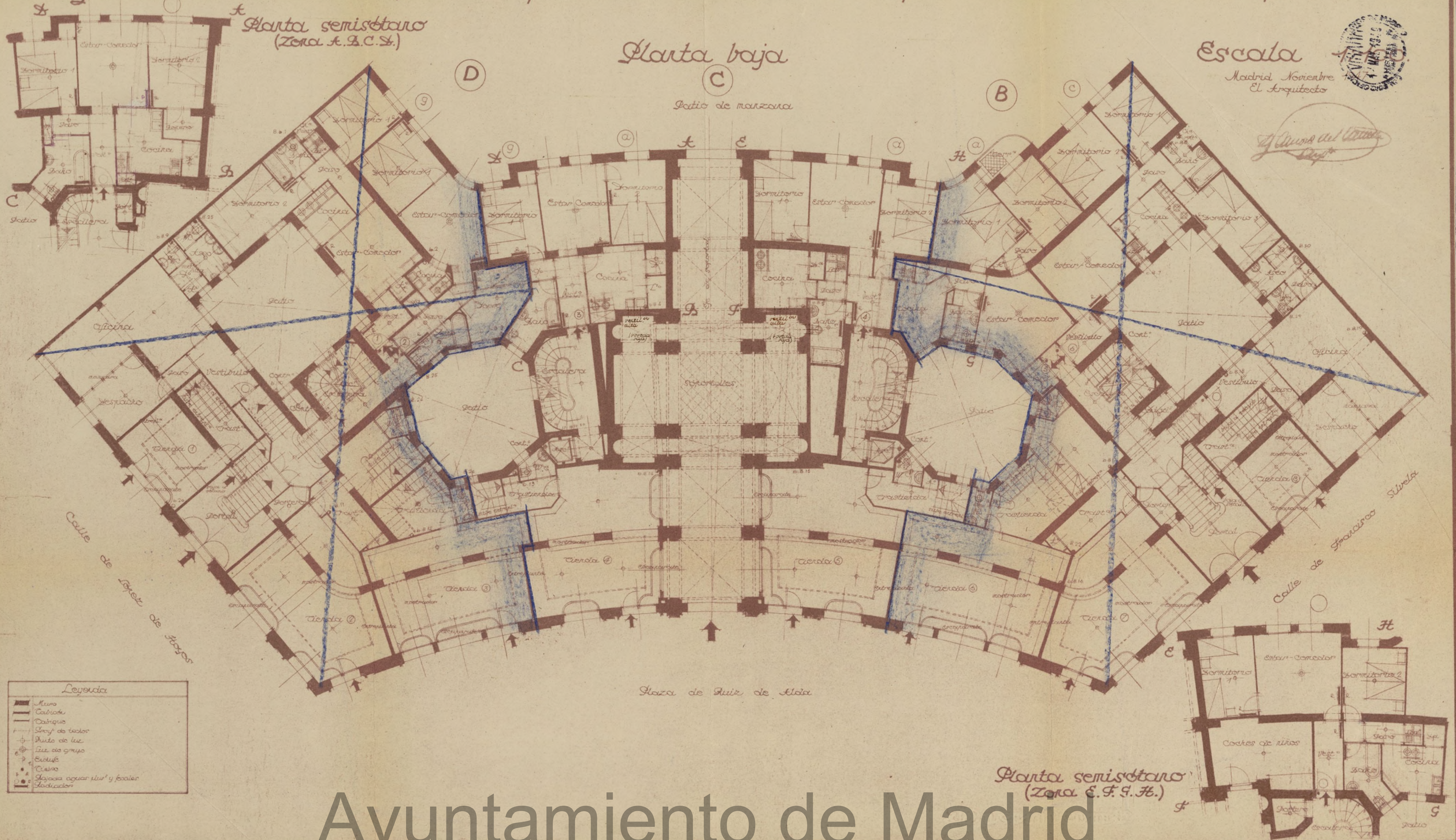

Ayuntamiento de Madrid

Proyecto de viviendas para empleados del Banco Español de Crédito. Tipos B.C.D.

Planta de pisos

Madrid Noviembre 1947
El Arquitecto

Escala 1:100.



Leyenda	
	Muro
	Calque
	Calque
	Calque de techos
	Calque de luces
	Punto de luz
	Luz de grupo
	Calefacción
	Calque
	Calque aguas pluviales
	Calque

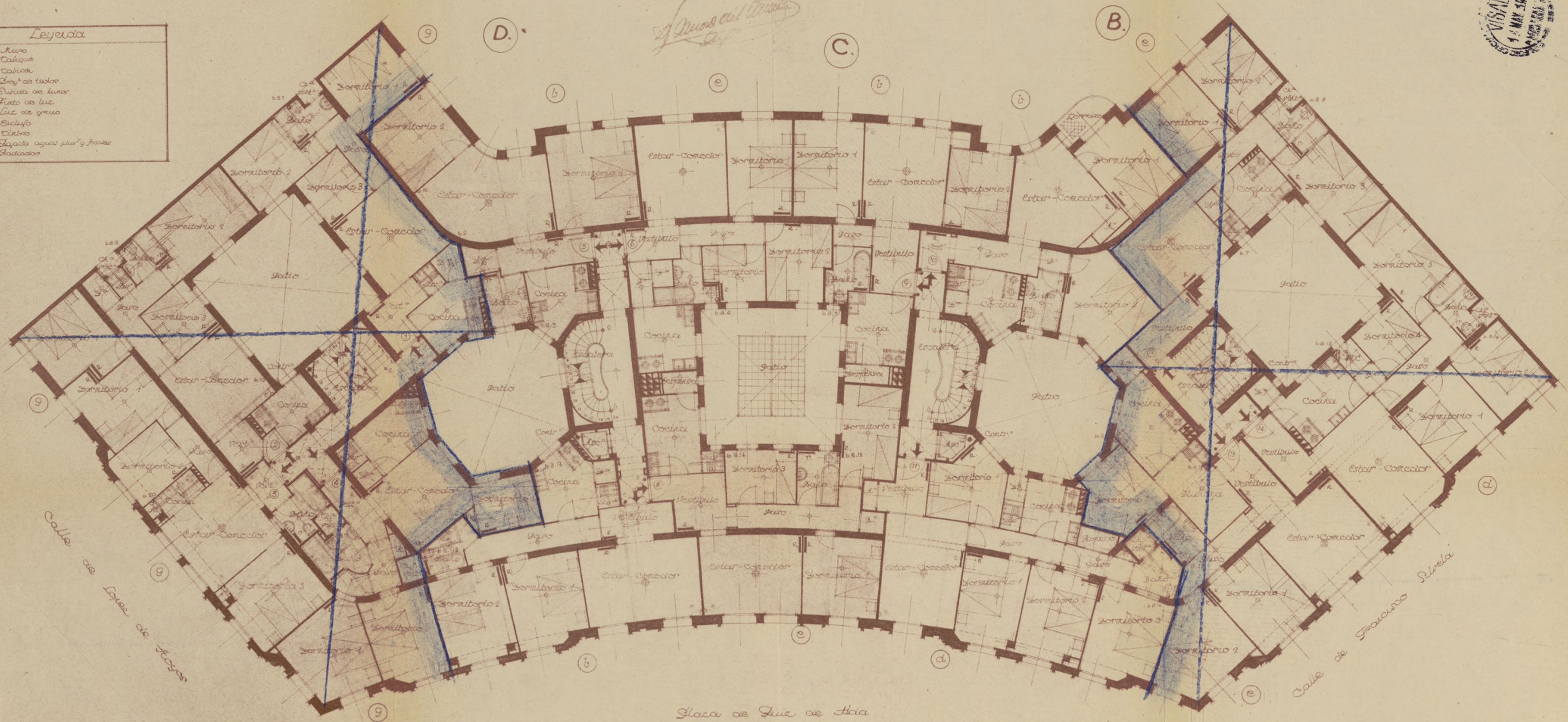

Ayuntamiento de Madrid

Proyecto de viviendas para empleados del Banco Español de Crédito.

Bloque C.

Escala 1:100

Madrid Abril 1919
El Arquitecto

Planta de sótanos y semisótanos.

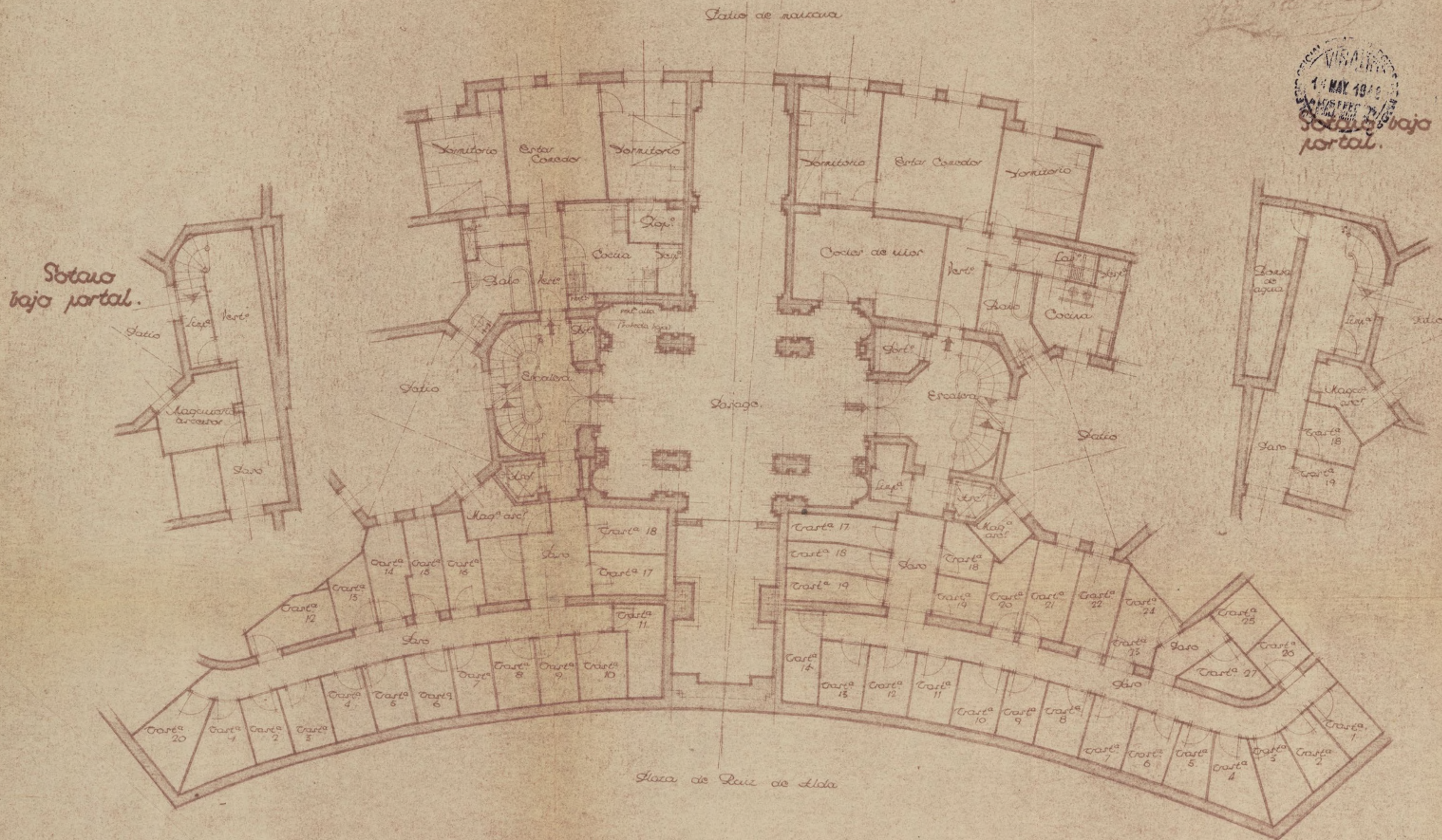

Ayuntamiento de Madrid

Madrid Noviembre 1947.
El Arquitecto

Al Signore del Comune
Reg.

Patio de manzana

Hand-drawn architectural floor plan of a semi-detached house (Casa semidetachata) from 1928. The plan shows two symmetrical units sharing a central wall. Each unit includes a living room (Salotto), dining room (Cucina), kitchen (Cucina), bathroom (Bagno), and a terrace (Terrazza). The drawing is in pencil on aged paper with handwritten labels and dimensions.

(B)

©

©

(D)

⑨

8

(a)

天

(a)

卅

ع

7

Estb

- Comm

olor

1

1













Planta semiotata
(Zona E. F. F. H.)

Plaza de Ruiz de Alca

Colle de Beyer de Rosen

Leyenda

 Muro
 Cabecera
 Cabecero
 Lamy de telos
 Punto de luz
 Lira de grupo
 Endite
 Cielo
 Jazara agua pluv^l y fozal
 Jazara

Avuntamiento de Madrid

Types B. C. D.

Escala 1:100.

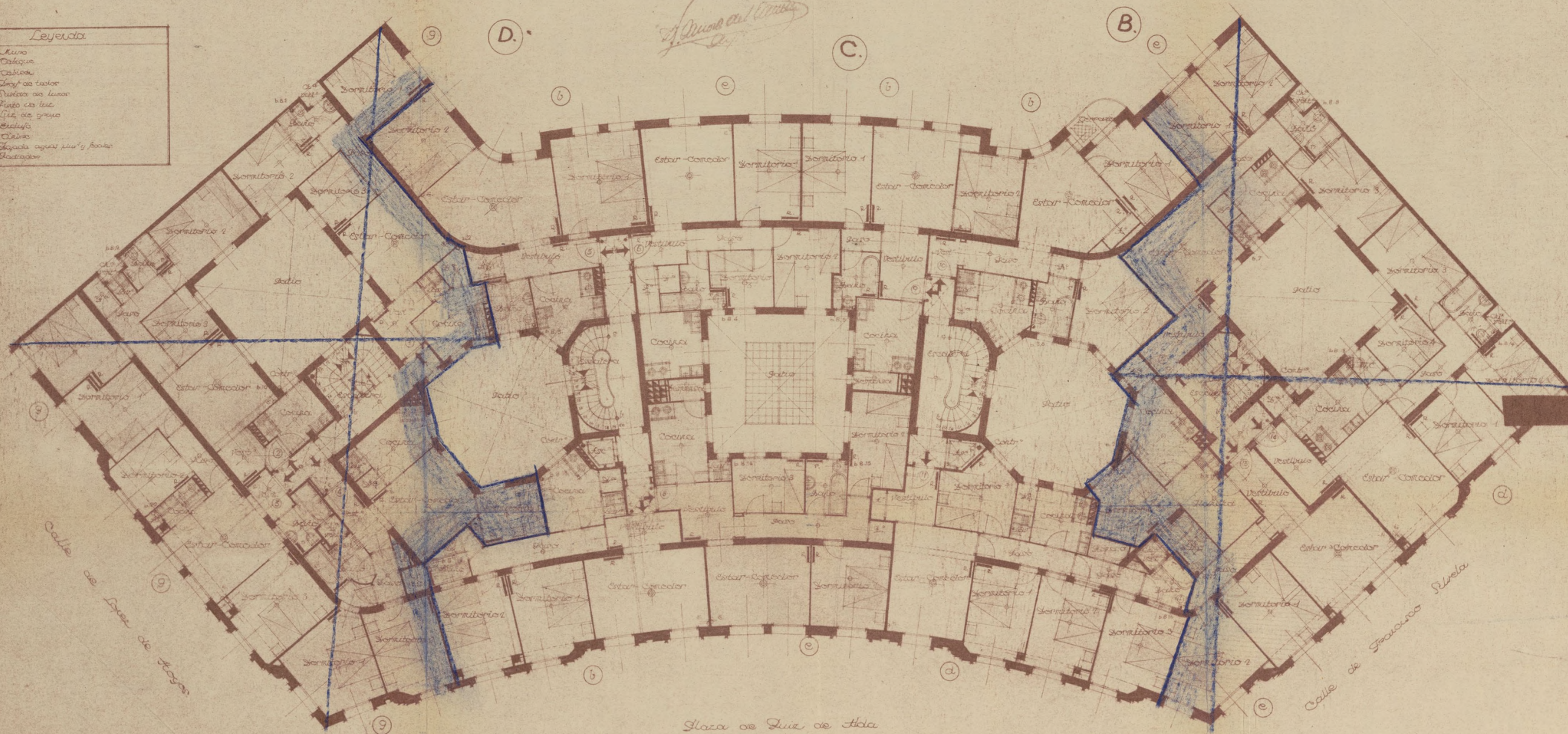
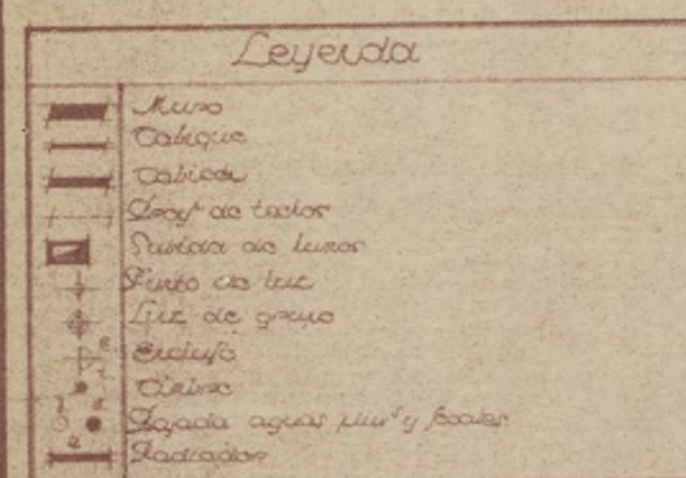

Glaza de Tuz de Hda

Ayuntamiento de Madrid

A circular postmark from Boston, MA, dated May 18, 1895. The text "BOSTON, MA." is curved along the top inner edge, and "MAY 18 1895" is curved along the bottom inner edge. The center of the stamp contains the word "POST" in a bold, serif font.

Escata 4:10

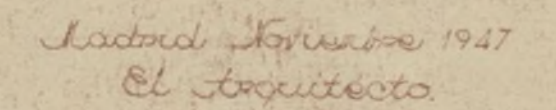

Ayuntamiento de Madrid



EXCELENTISIMO SEÑOR ALCALDE PRESIDENTE DEL AYUNTAMIENTO DE
M A D R I D

Fernando Canovas del Castillo y de Ibarrola, Arquitecto director de las obras de construccion de un edificio destinado a viviendas de empleados del Banco Español de Credito en la Glorieta de Ruiz de Alda, entre las Calles de Lopez de Hoyos y Francisco Silvela, de Madrid (Bloque C de las adjuntos planos), a V.E. respetuosamente expone:

Que durante la construccion del mencionado inmueble se han acordado por la propiedad sucesivas modificaciones de la distribucion inicil, la que en definitiva quedará como detallana los planos de plan ta que se acompañan, por lo que

A V.E. Suplica se sirva ordenar que, previos los necesarios informes, sea aprobada la nueva distribucion y, en su dia, concedida la oportuna licencia.

Dios guarde a V.E. muchos años
Madrid 8 de Mayo de 1.949

Fernando del Castillo

3a

12 de mayo de 1.949.

Unido a su antecedente, pase a informe de la Dirección de Edificaciones Privadas.





AYUNTAMIENTO DE MADRID

DIRECCIÓN DE EDIFICACIONES
PRIVADAS
Zona, 3ª

Glorieta de Ruiz de
Alda.

Excmo. Sr.

No hay inconveniente en autorizar la modificación que se solicita per cumplir con las Ordenanzas Municipales.

Per no variarse la superficie edificada no se acompañan nuevos volantes de tarificación.-

Madrid, 20 de mayo de 1949
El Arquitecto Jefe de la 3ª Zona,



Fonseca

Ayuntamiento de Madrid

L. M. - 5109, A



AYUNTAMIENTO DE MADRID

SECRETARÍA

SECCIÓN DE FOMENTO

Seccion de Fomento.

Visto el precedente informe, el que suscribe es de parecer que procede se autorice la modificacion interesada.

Madrid, 30 de mayo de 1.949

El Jefe Administrativo de los Serv. Tecnicos,

Conforme:
El Secretario,

El Teniente Alcalde que suscribe, como Vicepresidente de la Comision de Fomento, tiene el honor de proponer a V.E. se sirva resolver en concordancia con lo informado por la Seccion.

Madrid, 31 de mayo 1.949

1 de Junio 1.949

Conforme con lo propuesto
Por delegación del Sr. Alcalde-Presidente,
EL 1.º TENIENTE DE ALCALDE,



MINISTERIO DE LA GOBERNACION
FISCALIA DELEGADA DE LA VIVIENDA

Cuesta de Santo Domingo, 5, 2.º
MADRID

Núm.

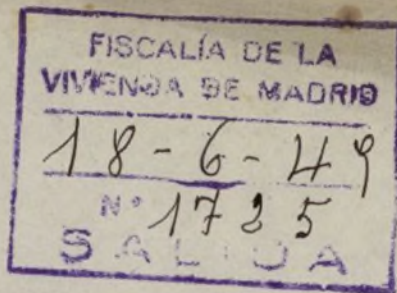

Excmo. Sr

Tengo el honor de remitir a V. E. el expediente de licencia de obras de MODIFICACION de la casa n.º 8/nº de la calle de Ruiz de Alde enviado a esta Delegada con oficio del Sr. Jefe de la Sección de Fomento de esa Corporación, de fecha 7 del actual, recibido el 8, y de acuerdo con los informes de la Asesoría Técnica de esta Fiscalía, cúmpleme participarle la aprobación del proyecto, en lo que afecta a las condiciones de salubridad, e higiene, competencia de la Fiscalía de la Vivienda, por lo que, según lo preceptuado en la Norma A. de la Orden del Gobierno General del Estado, de 9 de Abril de 1937, (B. O. del E. del 12), y art.º 5.º del Decreto de 23 de Noviembre de 1940, (B. O. del E. de 10 de Diciembre), puede, si lo estima procedente, conceder la correspondiente licencia, haciendo presente al interesado la obligación de dar cuenta inmediata de la terminación de las obras a esta Fiscalía, (sin perjuicio de la solicitud de la correspondiente licencia de alquiler), para la comprobación de su ejecución en relación con el proyecto aprobado, del que, a estos efectos, queda archivado un ejemplar en esta Fiscalía, según lo dispuesto en la Orden Circular de la Fiscalía Superior de la Vivienda, de 28 de Abril de 1937, (B. O. del E. de 1.º de Mayo)

Dios guarde a V. E. muchos años.

Madrid, 14 de Junio de 194 9

El Fiscal Delegado,

Excmo. Sr. Alcalde Presidente del Ayuntamiento de Madrid.

Sección FOMENTO

Ayuntamiento de Madrid



AYUNTAMIENTO DE MADRID

SECRETARIA

SECCIÓN DE FOMENTO

Construcciones
n.º 131/49.
Ruiz de Alda, s/n.

Duplicado firmado:

R

El Excmo. Sr. Alcalde Presidente, por su Decreto fecha 1 de los corrientes, de conformidad con lo propuesto por la Vicepresidencia de la Comisión de Fomento y el informe emitido por la Dirección de Edificaciones Privadas, se ha servido acordar se autorice la modificación de proyecto interesada en su instancia de fecha 8 del pasado mes de mayo y, con arreglo a los planos que adjuntaba con la misma, relativos a la finca s/n. de la calle de Ruiz de Alda.

Lomque comunico a Vd. para su conocimiento y efectos.

Dios guarde a Vd. muchos años.

Madrid, 21 de Junio de 1.949

P.O. e *Guillermo Gory*



SALIDA

Sr. D. Fernando Sanovas del Castillo y de Ibarrola.-
Arquitecto director de las Obras de Ruiz de Alda, s/n.

Ayuntamiento de Madrid



AYUNTAMIENTO DE MADRID

Dirección de Arquitectura Municipal

SECCION DE EDIFICACIONES

..... Zona del

Hallándose colocado el zócalo de la edifi-
cación situada en la glo-
rieta de Ruiz de Alda s/n.

.....
.....
no hay inconveniente en que se continúe la
obra, siempre que haya sido concedida la
oportuna licencia por el excelentísimo Ayun-
tamiento.

Madrid, 7 de julio

de 1948

El Arquitecto municipal,



Señor Arquitecto D. F. Cánovas del
Castillo.-

L. M. 2741, a.

Ayuntamiento de Madrid



AYUNTAMIENTO DE MADRID

Dirección de Arquitectura Municipal

SECCION DE EDIFICACIONES

Zona del

*Hallándose enrasada la altura del piso
bajo de la edificación situada en la glo-
rieta de Ruiz de Alda s/n.*

*no hay inconveniente en que se continúe la
obra, siempre que haya sido concedida la
oportuna licencia por el excelentísimo Ayun-
tamiento.*

Madrid, 7 de julio
de 1948

El Arquitecto municipal,



Señor Arquitecto D. F. Cánovas del
Castillo.-

I. M.—2741.

Ayuntamiento de Madrid



AYUNTAMIENTO DE MADRID

Dirección de Arquitectura Municipal

SECCIÓN DE EDIFICACIONES

Zona del

Hallándose colocada la cornisa de la edifi-
cación situada en la glorieta
de Ruiz de Alda s/n.

no hay inconveniente en que se continúe la
obra, siempre que haya sido concedida la
oportuna licencia por el excelentísimo Ayun-
tamiento.

Madrid, 19 de noviembre
de 1948

El Arquitecto municipal,



[Firma manuscrita]

Señor Arquitecto D. F. Cánovas del
Castillo.-

I. M. -2741, b.

Ayuntamiento de Madrid



Duplicado

N.º 006156 / 1949

COLEGIO OFICIAL DE ARQUITECTOS DE MADRID

Delégación de M A D R I D

Don FERNANDO CANOVAS DEL CASTILLO Y DE IBARROLA, ARQUITECTO POR
LA ACADEMIA DE BELLAS ARTES DE SAN FERNANDO, COLEGIADO N.º 218.

Certifico: Que las obras de construcción de la casa situada en la Glorieta de Ruiz de Alda, entre las calles de Francisco Silvela y de Lopez de Hoyos, de Madrid, que forma pared del bloque de edificios que para viviendas de sus empleados construye el Banco Español de Crédito, han quedado completamente terminadas el día veinte de Julio de mil novecientos cuarenta y nueve, estando sus locales en perfectas condiciones de capacidad e higiene.

Y para que conste donde convenga extendiendo la presente Certificación en Madrid a ventidos de Julio de mil novecientos cuarenta y nueve.

Fernando del Castillo
cxc



Este certificado no tiene validez sin el sello de visado del Colegio.

Ayuntamiento de Madrid

MEMORIA DESCRIPTIVA

De la instalación de un ascensor eléctrico para la finca sita en el nº 8 de la Glorieta de Ruiz de Alda de esta Capital, escalera de la derecha.

El ascensor objeto de la presente Memoria, será eléctrico y las obras que se precisan para la instalación del mismo, se ejecutaran de acuerdo con las exigencias de carácter técnico de este servicio y con arreglo a las características siguientes:

Está calculado para elevar una carga de 300 kilos (cuatro personas) se instalara el camarín y contrapeso por un hueco construido para este objeto.

Le velocidad del mismo será de 0.50 metros por segundo aproximadamente.

Tiene una altura de 25 metros distribuidos en tantas paradas como pisos haya.

Llevará un freno, un interruptor automático, aparato nivelador de pisos e interruptor final de seguridad.

El mecanismo está accionado por maniobra de pulsadores, instalándose dos botoneras, una en el interior del camarín y otra en la cancela de embarque del piso bajo, con tantos pulsadores como pisos haya. Las botoneras llevarán un pulsador con la indicación de **PARADA** que por medio de los mismos puede pararse el camarín en cualquier punto de su recorrido. La botonera instalada en el interior del camarín llevará un pulsador con la indicación de **ALARMA** que previa la instalación de un timbre en las habitaciones del portero se podrá dar aviso a este de cualquier anomalía.

Se instalarán dos cables de 11 m/m. de diametro para la cabina y contrapeso del ascensor de las medidas necesarias de longitud.

Los contrapesos necesarios para elevar la carga prevista y el peso del camarín.

En las cancelas de embarque de los diferentes pisos se instalarán unos contactos eléctricos en combinacion con sus cerrojos mecánicos, los cuales impedirán la apertura de las puertas hasta no encontrarse delante el camarín, imposibilitando su funcionamiento cuando aquellas esten abiertas.

La máquina se instalará en la parte baja del edificio en una habitación debidamente cerrada y protegida de las humedades.

Con las características descritas y los adjuntos planos se estima queda definida la instalación.

Madrid 15 de Mayo de 1949

EL INGENIERO INDUSTRIAL

George Balaguer

EL ARQUITECTO

Guillermo del Arco
ep



MEMORIA DESCRIPTIVA

De la instalación de un ascensor eléctrico para la finca sita en el nº 8 de la Glorieta de Ruiz de Alda de esta Capital, escalera de la derecha.

El ascensor objeto de la presente Memoria, será eléctrico y las obras que se precisan para la instalación del mismo, se ejecutaran de acuerdo con las exigencias de carácter técnico de este servicio y con arreglo a las características siguientes:

Está calculado para elevar una carga de 300 kilos (cuatro personas) se instalara el camarín y contrapeso por un hueco construido para este objeto.

La velocidad del mismo será de 0.50 metros por segundo aproximadamente.

Tiene una altura de 25 metros distribuidos en tantas paradas como pisos haya.

Llevará un freno, un interruptor automático, aparato nivelador de pisos e interruptor final de seguridad.

El mecanismo está accionado por maniobra de pulsadores, instalándose dos botoneras, una en el interior del camarín y otra en la cancela de embarque del piso bajo, con tantos pulsadores como pisos haya. Las botoneras llevarán un pulsador con la indicación de PARADA que por medio de los mismos puede pararse el camarín en cualquier punto de su recorrido. La botonera instalada en el interior del camarín llevará un pulsador con la indicación de ALARMA que previa la instalación de un timbre en las habitaciones del portero se podrá dar aviso a este de cualquier anomalía.

Se instalarán dos cables de 11 m/m. de diametro para la cabina y contrapeso del ascensor de las medidas necesarias de longitud.

Los contrapesos necesarios para elevar la carga prevista y el peso del camarín.

En las cancelas de embarque de los diferentes pisos se instalarán unos contactos eléctricos en combinación con sus cerrojos mecánicos, los cuales impedirán la apertura de las puertas hasta no encontrarse delante el camarín, imposibilitando su funcionamiento cuando aquellas esten abiertas.

La máquina se instalará en la parte baja del edificio en una habitación debidamente cerrada y protegida de las humedades.

Con las características descritas y los adjuntos planos se estima queda definida la instalación.

Madrid 15 de Mayo de 1949

EL INGENIERO INDUSTRIAL

Jorge Balaguer

EL ARQUITECTO

Juan del Valle



CERTIFICAMOS

Que en la casa sita en la Gloria (escalera de la derecha) se ha usado de vecinos, habiéndose efectuado las pruebas pertinentes las que han dado satisfactorios resultados.

El ascensor objeto de la presente Memoria es eléctrico y reúne las debidas condiciones para su buen rendimiento, lleva la maquina dos aparatos de seguridad necesarios, uno de los cuales funciona en el caso de aflojamiento de los cables y el otro que lo para al pasar de cualquiera de sus extremos. Además el freno funciona y para el ascensor en el caso de que llegara a faltarle la corriente.

El camarín va provisto de los dos aparatos de seguridad, uno de los cuales funciona en el caso de rotura de los cables de suspensión y el otro en forma de bandeja, instalado en la parte baja del camarín, destinado a hacer detener el camarín en el momento en que llegara a tropezar con persona u objeto en el espacio de su recorrido.

La maniobra de este ascensor se efectua por pulsadores, estando combinados de tal forma que es completamente imposible poner en marcha el ascensor mientras no estén totalmente cerradas todas las puertas.

Las puertas van provistas de cerraduras y contactos eléctricos para que unicamente puedan abrirse cuando el camarín se encuentre delante.

Las paradas se hacen automáticamente.

El motor instalado en la parte baja del edificio en una habitación debidamente cerrada y protegida de las humedades.

La canalización está bien ejecutada y el motor protegidos por fusibles e interruptores, la potencia del motor es suficiente para elevar la carga prevista.

Y para que conste en donde convenga, se expide el presente documento en Madrid a 15 de Mayo de 1949

EL INGENIERO INDUSTRIAL

Jorge Balaguer

EL ARQUITECTO

Juan del Arco

Jorge Balaguer, Ingeniero Industrial, legalmente autorizado

C E R T I F I C O

que he efectuado el reconocimiento y ensayos de un motor eléctrico para corriente alterna trifasica para el servicio de un ascensor en la finca sita en la Glorieta de Ruiz de Alda n/ 8 de esta Capital. (escalera de la derecha) el cual es de las características siguientes .

Motor de la casa constructora Abril de Barcelona

Numero de fabricación 53065

Voltios 220

Periodos 50

Amperes 13.5

Fuerza 4 HP.

Revoluciones por minuto 1.500.

Resultando que en la actualidad reúne las debidas condiciones de instalación, funcionamiento y seguridad, no observándose elevación anormal de temperatura, ruidos ni trepidaciones ni ningun otro defecto que pudiera resultar peligroso o molesto.

Y para que conste en donde convenga se expide el presente documento en Madrid a 15 de Mayo de 1949

Jorge Balaguer



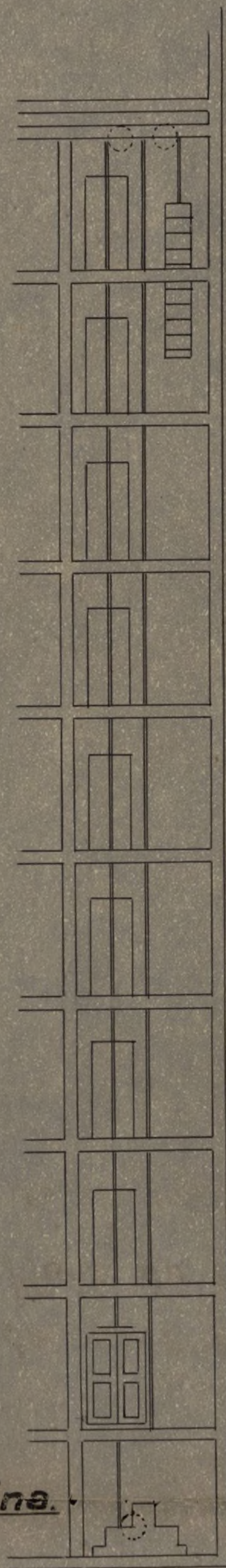

contrapeso.



Escala 1:100.

máquina.

Instalación de ascensor en el n° 8
de la G^{ta} de Ruiz de Alda.

Dirección

Madrid 15-V-49.

El Ingeniero Industrial.

Jorge Bataguer

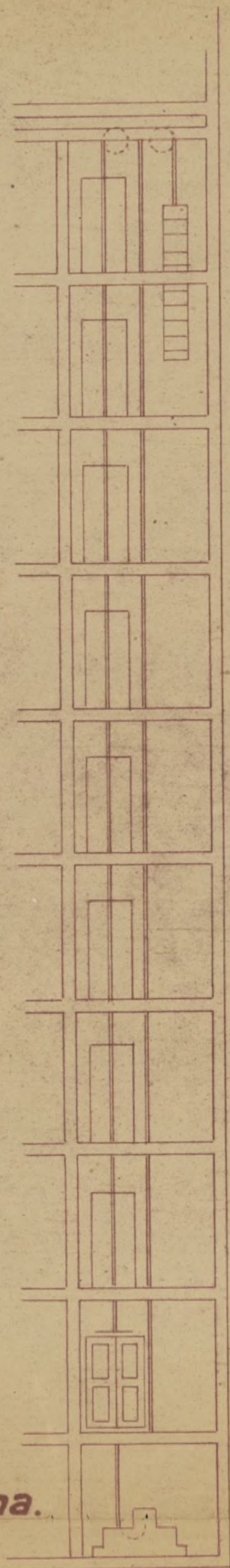

contrapeso.



Escala 1:100.

máquina.

Instalación de ascensor en el n: 8
de la G^{ta} de Ruiz de Alda.

Derecha

Madrid 15-V-49

El Ingeniero Industrial.

Jorge Balaguer

Ayuntamiento de Madrid

MEMORIA DESCRIPTIVA



De la instalación de un ascensor eléctrico para la finca sita en el nº 8 de la Glorieta de Ruiz de Alda de esta Capital (escalera izquierda).

El ascensor objeto de la presente Memoria será eléctrico y las obras que se precisan para la instalación del mismo se ejecutarán de acuerdo con las exigencias de carácter técnico de este servicio y con arreglo a las características siguientes.

Esta calculado para una carga de 300 kilos (cuatro personas) se instalará el camarín y el contrapeso por un hueco construido para este objeto.

La velocidad del mismo será de 0.50 metros por segundo aproximadamente.

Tiene una altura de 25 metros distribuidos en tantas paradas como pisos haya.

Llevará un freno, un interruptor automático, aparato nivelador de pisos e interruptor final de seguridad.

El mecanismo está accionado por maniobra de pulsadores, instalándose una botonera en el interior del camarín y otra en la cancela de embarque del piso bajo, con tantos pulsadores como pisos haya. Las botoneras llevarán un pulsador con la indicación de PARADA que por medio de los mismos pueden pararse el camarín en cualquier punto de su recorrido. En la botonera del camarín se instalará un pulsador con la indicación de ALARMA que previa la instalación eléctrica del mismo y un timbre en las habitaciones del portero se podrá dar aviso a este de cualquier anomalía.

Se instalarán dos cables de 11 m/m. de diametro para la cabina y contrapeso, de las medidas necesarias de longitud.

Los contrapesos necesarios para elevar la carga prevista y el peso del camarín.

En las cancelas de embarque de los diferentes pisos se colocarán unos contactos eléctricos en combinación con cerraduras metálicas, las cuales impedirán la apertura de las puertas hasta no encontrarse delante el camarín imposibilitando su funcionamiento cuando aquellas estén abiertas.

La máquina se instalará en la parte baja del edificio en una habitación debidamente cerrada y protegida de las humedades.

Con las características descritas y los adjuntos planos se estima queda definida la instalación.

Madrid 15 de Mayo de 1949

EL INGENIERO INDUSTRIAL

Jorge Balaguer

EL ARQUITECTO

Francisco del Arco

MEMORIA DESCRIPTIVA



De la instalación de un ascensor eléctrico para la finca sita en el nº 8 de la Glorieta de Ruiz de Alda de esta Capital (escalera izquierda).

El ascensor objeto de la presente Memoria será eléctrico y las obras que se precisan para la instalación del mismo se ejecutaran de acuerdo con las exigencias de carácter técnico de este servicio y con arreglo a las características siguientes.

Esta calculado para una carga de 300 kilos (cuatro personas) se instalará el camarín y el contrapeso por un hueco construido para este objeto.

La velocidad del mismo será de 0.50 metros por segundo aproximadamente.

Tiene una altura de 25 metros distribuidos en tantas paradas como pisos haya.

Llevará un freno, un interruptor automático, aparato nivelador de pisos e interruptor final de seguridad.

El mecanismo está accionado por maniobra de pulsadores, instalándose una botonera en el interior del camarín y otra en la cancela de embarque del piso bajo, con tantos pulsadores como pisos haya. Las botoneras llevarán un pulsador con la indicación de PARADA que por medio de los mismos pueden pararse el camarín en cualquier punto de su recorrido. En la botonera del camarín se instalará un pulsador con la indicación de ALARMA que previa la instalación eléctrica del mismo y un timbre en las habitaciones del portero se podrá dar aviso a este de cualquier anomalía.

Se instalarán dos cables de 11 m/m. de diametro para la cabina y contrapeso, de las medidas necesarias de longitud.

Los contrapesos necesarios para elevar la carga prevista y el peso del camarín.

En las cancelas de embarque de los diferentes pisos se colocaran unos contactos eléctricos en combinacion con cerraduras metálicas, las cuales impedirán la apertura de las puertas hasta no encontrarse delante el camarín imposibilitando su funcionamiento cuando aquellas esten abiertas.

La maquina se instalará en la parte baja del edificio en una habitación debidamente cerrada y protegida de las humedades.

Con las características descritas y los adjuntos planos se estima queda definida la instalación.

Madrid 15 de Mayo de 1949

EL INGENIERO INDUSTRIAL.

Jorge Balaguer

EL ARQUITECTO

J. Luis de la Cruz

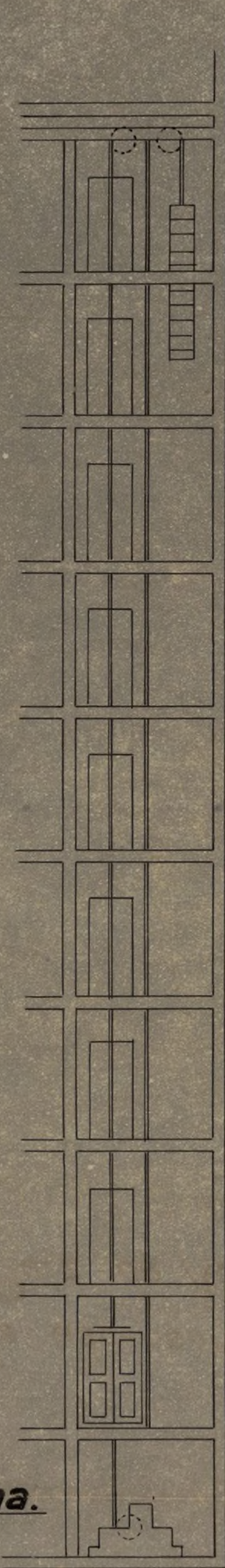

contrapeso.

Escala 1:100.

máquina.

Instalación de ascensor en el nº 8
de la G^{ta} de Ruiz de Alda.

Esquerda

Madrid 15-V-49

El Ingeniero Industrial.

Ayuntamiento de Madrid

Jorge Balaguer

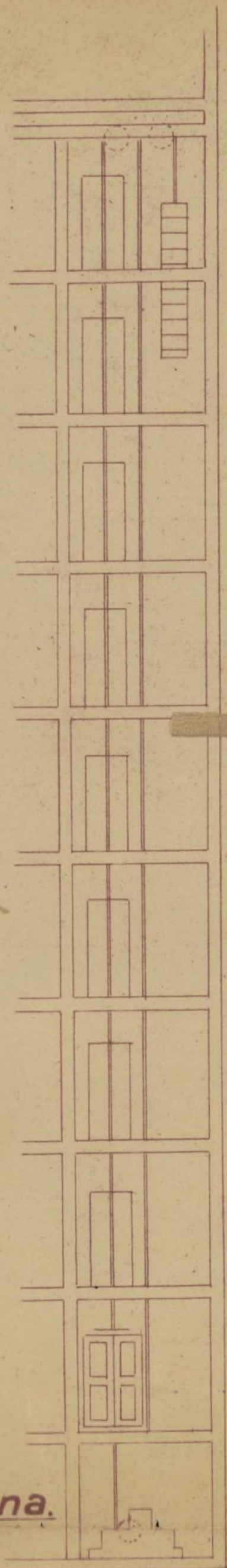

contrapeso.

Escala 1:100.

máquina.

Instalación de ascensor en el n° 8
de la G^{ta} de Ruiz de Alda.

Requiere

Madrid 15-V-49.

El Ingeniero Industrial.
Jorge Balaguer

Ayuntamiento de Madrid



AYUNTAMIENTO DE MADRID

LICENCIAS PARA ALQUILER
DE FINCAS



19 FEB. 1951

55049



Excelentísimo señor Alcalde Pr

El que suscribe, D. **BANCO ESPAÑOL DE CREDITO**, domiciliado en la calle de Alcala 14, número 14, piso , con cédula personal de la tarifa , clase , número , expedida en el día del mes de de 194 , a V. E. respetuosamente expone:

Que habiendo terminado las obras de ⁽¹⁾ construcción de la finca número 8 de la Glorieta de Ruiz de Alda, solicita le sea concedida la licencia para alquilar, habitar o utilizar dicha finca, que consta de ⁽²⁾ 70 huecos de fachada, y le sean dados de alta en matrícula los elementos tributarios relacionados en el adjunto duplicado.

Acompaño la licencia de construcción de la finca, expedida en 19 de Noviembre de 194 7, talón número 95, libro 11; los volantes de rectificación de altura expedidos por la Dirección de Arquitectura ⁽³⁾ y el certificado del Arquitecto de estar terminadas las obras y en condiciones de habitarse o utilizarse.



Madrid, 29 de Julio de 1949

El propietario

Banco Español de Crédito

(Firma)

- (1) Construcción o ampliación.
Cuando se trate de hoteles con fachada a jardín, se consignarán los huecos comprendidos en la fachada o fachadas paralelas al eje de la calle o calles y los del muro de cerramiento; no se consignarán los de las demás fachadas ni los de salida a las terrazas o áticos que no figuren en el plano de fachada.
- (3) Necesarios siempre que la finca tenga más de una planta.

ADMINISTRACION DE RENTAS Y EXACCIONES

Liquidación provisional:

Alquilar, habitar o utilizar construcción de 70 huecos, 582 pesetas.

Madrid, de 22 FEB. 1951 de 194

Expedido con esta fecha recibo número 1790, sen-
al folio 128 del libro de recaudación.

Intervención:

Tomada razón al número , folio , del libro diario.
El Oficial,

Caja:

Ingresado el importe del recibo res-
El Cajero,



—Ingresados en Caja los derechos provisionales liquidados, se remite esta instancia, en
puesto en la Ordenanza correspondiente, a la Sección de
or tramitación.

Madrid, de 22 FEB. 1951 194

Ayuntamiento de Madrid



MINISTERIO DE LA GOBERNACIÓN

FISCIA DE LA VIVIENDA

de Santo Domingo, 5, 2.º

MC

M A D R I D

Excmº Sr.:

SECRETARIA

Núm. _____

tengo el honor de remitir a v.E. el expediente de licencia de alquiler de la casa nº 8 de la calle de Ruiz de Alca comen-
zado en ese Ayuntamiento en el año actual y enviado a esta Delegada con oficio del Sr. Jefe de la Sección de Fomento de esa Corporación de fecha 8 del pasado mes de Agosto y recibido el 11, y de acuerdo con los informes de la Asesoría Técnica de esta Fiscalía, cumpleme participarle la aprobación de las obras ejecutadas, en lo que afecta a la competencia de la Fiscalía de la Vivienda, por ajustarse a los planes presentados, por lo que, según lo preceptuado en la Norma A. de la Orden del Gobierno General del Estado de 9 de Abril de 1937 (B.O. del E. del 12) artº 5º del Decreto de 23 de Noviembre de 1940 (B.O. del E. de 10 de Diciembre) puede, si lo estima procedente, conceder la licencia solicitada.

Dios guarde a V.E. muchos años

Madrid 8 de septbre de 1949

P. El fiscal Delegado

El Teniente Fiscal

Excmº Sr. Alcalde Presidente del Ayuntamiento de Madrid.
Sección de Fomento.

Ayuntamiento de Madrid

28 de septiembre de 1.949.

Pase a informe de la Dirección de Edificación
Privada.



Parulom

Madrid 4 Octubre 1949
Bomada razón



Ayuntamiento de Madrid



AYUNTAMIENTO DE MADRID

DIRECCION DE EDIFICACIONES
PRIVADAS

6ª Zona

Ruiz de Alda, 8

Ilmo. Sr:

Por lo que a esta Zona se refiere, no existe inconveniente por la misma, en que se conceda la licencia de Alquiler que se solicita, ya que la finca ha sido construida de acuerdo con los planos aprobados; haciendo constar que tiene su correspondiente tubería de ventilación

A los efectos de Arbitrio tiene 53 huecos a fachada y un paso de carruajes.

Madrid, 19 de Noviembre 1949
EL ARQUITECTO-JEFE 6ª ZONA



AYUNTAMIENTO DE MADRID
INSPECCION DE INDUSTRIAS
22 NOV 1949
ENTRADA
N.º 83



Ayuntamiento de Madrid



AYUNTAMIENTO DE MADRID

DIRECCION DE ARQUITECTURA

Inspección de Industrias

Ilmo. Señor:

Tengo el honor de informar que, por lo que a esta Sección se refiere,
no hay inconveniente en que se autorice la licencia solicitada. Ascensor,
con motor de 4 c.v.-

Madrid, de 27 DIC. 1950 de 184

El Ingeniero Jefe de la Inspección de Industrias,

Juan Pradillo

EDIFICACIONES

AYUNTAMIENTO DE MADRID
INSPECCION DE INDUSTRIAS
27 DIC 1949
N.º 83

30 de diciembre de 1.950.

AYUNTAMIENTO DE MADRID
30 DIC 1950
252
426
Fomento

30 de diciembre de 1.950.

Pase a informe del Laboratorio municipal.

LABORATORIO MUNICIPAL
DE HIGIENE
Entrada n.º

AYUNTAMIENTO DE MADRID
5 EN 1950
1979 912
SALIDA

49

Ayuntamiento de Madrid

Ateneo. Sr.

En el reconocimiento practicado en la
finca.
Granja de Ruiz de Alda 8
el Sr. Inspector Municipal de Sanidad DR. MARISCAL
ha comprobado las buenas condiciones de
higiene y salubridad

Madrid 30 de Enero de 1951

EL DIRECTOR JEFE DEL LABORATORIO

[Signature]

LABORATORIO MUNICIPAL
DE HIGIENE
Salida n.º 5-R



49

F^a

R. G.

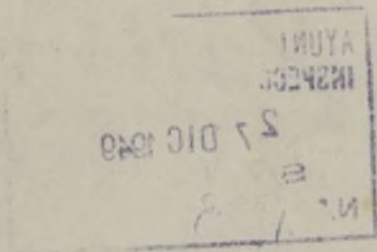

30 de diciembre de 1950



30 de diciembre de 1950

Excmo. Sr. Director del Laboratorio Municipal



LABORATORIO MUNICIPAL
DE HIGIENE

Ayuntamiento de Madrid



AYUNTAMIENTO DE MADRID

SECRETARIA

SECCION DE FOMENTO.

Seccion de Fomento.

NEGOCIADO DE

A la vista de los precedentes informes, el firmante estima que puede concederse la licencia de alquilar solicitada, debiendo pasar este expediente a la Admon. de Rentas para que proceda al cobro de los derechos.

Madrid, 6 de febrero 1.951.

El Jefe Admvo. Serv. Tecnicos,

Conforme:
El Secretario,

El Teniente Alcalde que suscribe, como Vicepresidente de la Comision de Fomento, tiene el honor de proponer a V.E. se sirva resolver en concordancia con lo informado por la Seccion.

Madrid, 7 de febrero 1.951.

14 8 febrero 1.951.
Conforme con lo propuesto
Por delegación del Sr. Alcalde-Presidente,
EL 1.º TENIENTE DE ALCALDE,

En Antecedente

antecedente 144/49 le



Hd-



268-17A, 650-1º

768/50

EXCMO. SEÑOR.

El que suscribe BANCO ESPAÑOL DE CREDITO, S.A. con domicilio en esta Capital, calle de Alcalá nº 14 á V.E. respetuosamente

EXPONE: Que habiendo renunciado a la calificación de viviendas bonificables que le fué concedida por la Comisaría Nacional del Paro Obrero, relativa a la finca de su propiedad de la Glorieta de Julio Ruiz de Alda nº 8, cuya renuncia ha sido aceptada, según nos ha comunicado la Sección Especial de Recursos é Informes del Ministerio del Trabajo en oficio nº 3.204 de fecha 24 de Febrero ppdo. y habiendo satisfecho los arbitrios municipales correspondientes, con arreglo a lo que se determina en la Ley de 25 de Noviembre de 1.944 y siendo deseo de esta Entidad, abonarlos según corresponda a una finca sin exención,

SUPLICA: a V.E. de las ordenes oportunas para que nos sea grada la liquidación correspondiente.

Dios guarde a V.E. muchos años.

Madrid, 15 de Abril de 1.950.-

BANCO ESPAÑOL DE CRÉDITO

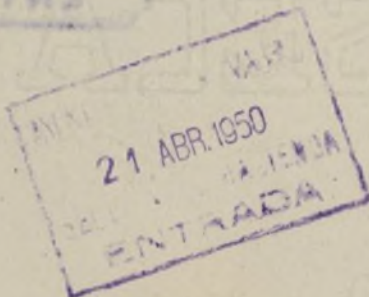

22 de abril de 1950

Para la Sección de Fomento para que
una el expediente incoado / posteriormente a
la Administración de Rentas para la práctica de
la liquidación que procede

[Signature]

DILIGENCIA.- Se extiende para hacer constar que con esta fecha y en cumplimiento a lo ordenado en el precedente decreto, se une a la presente instancia el expediente nº 23.017, de solicitud de licencias de construcción y alquiler para la finca nº 8 de la Glorieta de Julio Ruiz de Alda, solicitadas, ambas, por el Banco Español de Crédito.

Madrid, 26 de febrero de 1.951.

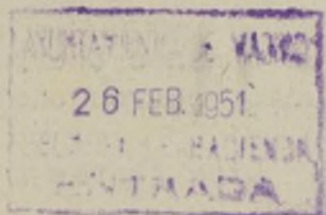

Ad. Rentas

Ernesto Mena



Admón. Glor.

según que se...

Obras - Yallas.
Ultimo. Sr.

Para practicar la liquidación definitiva que se ordena en el precedente decreto, estima el que suscribe del pasar este expediente a la Intervención Fiscal de Ingresos.

Madrid, 28 Marzo 1951.



[Signature]

Ayuntamiento de Madrid



AYUNTAMIENTO DE MADRID

SECRETARIA

SECCION DE FOMENTO

NEGOCIADO DE





AYUNTAMIENTO DE MADRID

INTERVENCIÓN FISCAL DE INGRESOS

TRIBUTOS NO PERIÓDICOS

OBRAS.

Antes de practicarse por esta Intervención Fiscal de Ingresos la liquidación correspondiente, precisa se una al presente el expediente de tira de cuerdas.

Madrid 13 de abril, de 1.951.

EL JEFE DE LA SECCION FISCAL DE INGRESOS.



16 abril 1.951

Vuelva a la Sección de Fomento a los señores interesados.



AYUNTAMIENTO DE MADRID

SECRETARIA

SECCION DE FOMENTO

NEGOCIADO DE

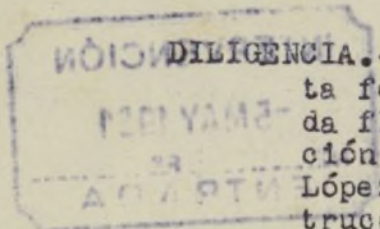

DILIGENCIA.- Se extiende para hacer constar que con esta fecha se unen al presente expediente, en cuerda floja, el expediente de solicitud de alineación de la Plaza de Ruiz de Alda, con vuelta a López de Hoyos y expediente de licencia de construcción de la finca de la calle de Francisco Silvela, con vuelta a la Glorieta de Ruiz de Alda.

Madrid, 25 de abril de 1.951

Ernesto Mena

25 de abril de 1.951.

Unidos los expedientes interesado, vuelva a la Sección de Hacienda.

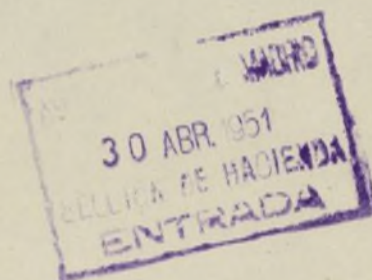

1 mayo 1-951

Para a Intervención para que practique la
liquidación definitiva.

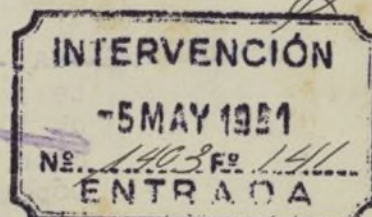



AYUNTAMIENTO DE MADRID

INTERVENCIÓN FISCAL DE INGRESOS

TRIBUTOS NO PERIÓDICOS
OBRAS.

EXCMO. SEÑOR.

Visto que solo se dá una alineación por 430,75 ml y tratándose de, la construcción de dos casas según los expedientes unidos y teniendo en cuenta que la Base 2ª de la Ordenanza nº 10 determina que debe practicarse alineación por cada una de las casa o edificaciones que se pretendan construir aunque constituyan bloque, precisa esta Intervención pase el presente a la Dirección de Edificaciones Privadas, para que manifieste cual es la tira de cuerdas correspondiente a cada construcción.

Madrid 9 de mayo de 1.951

EL JEFE DE LA SECCION FISCAL DE INGRESOS.

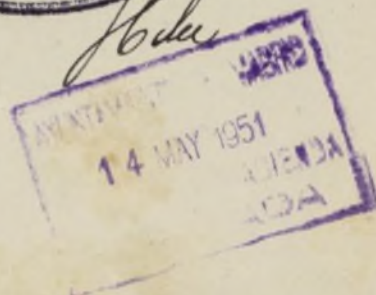

17 Mayo 1951

Pase a la Dir. de Edificaciones Privadas
a los efectos interesados por Intervención





AYUNTAMIENTO DE MADRID

DIRECCION DE EDIFICACIONES
PRIVADAS

6ª Zona.

Plaza de Ruiz de Alda.

AYUNTAMIENTO DE MADRID
SECCION DE HABILITACION

30 ENE. 1958

REGISTRO
ENTRADA

Ilmo. Sr.

En los dos proyectos de construcción de edificación que contiene este expediente, uno con fachada a la plaza de Ruiz de Alda y otro con fachada a esta misma plaza y a la calle de Francisco Silvela, aparece una sola tira de cuerdas practicada en Junio de 1.946, que comprende la manzana formada por las calles de Francisco Silvela, López de Hoyos, Plaza de Ruiz de Alda y Avda del General Mola.

Como la entidad propietaria no ha aportado a pesar de los requerimientos hechos ningún documento acreditativo de haberse practicado otras alineaciones a los cuatro edificios hechos con entradas independientes, los ya señalados y construidos en la calle de López de Hoyos y Francisco Silvela.

Esta División entiende si ello es procedente dadas las Ordenanzas que regían en aquella fecha, debe de tener cada edificio su alineación por separado según las exceciones vigentes.

Madrid, 20 de Enero de 1.958
El Arquitecto Jefe de la 6ª Zona.

REGISTRO

25 ENE.

Nº 214

ENTRADA

24 ENE. 1958

168

273

Ayuntamiento de Madrid

L. M.-5.109, a.

31- Enero - 1958

Vuelva a informe de Intervención

EL SECRETARIO GENERAL,

Juan José Fernández-Vela

Viene del año 1951

B



Jup m



AYUNTAMIENTO DE MADRID

INTERVENCION FISCAL DE INGRESOS

TRIBUTOS NO PERIODICOS

~~XXXXXXXXXX~~ OBRAS.

Exp.

R. I. F. n.º

EXCMO. SEÑOR:

Para que por esta Sección Fiscal de Ingresos se puedan practicar las liquidaciones que correspondan por derechos de alineación, precisa-se que por la Dirección de Edificaciones Privadas se emitan los correspondientes volantes de tarificación.

Madrid, 10 febrero de 1.958

EL JEFE DE LA SECCION FISCAL DE INGRESOS

25
B
INTERVENCIO
21 FEB 1958
1727-573-581
SALIDA
Pto

21 de febrero de 1958

Pase a la Dirección de Edificación Privada, a los efectos consignados en el precedente informe.

El Secretario General

6.ª DIV. ON
ENTRADA 27 FEB. 1958
7 MAR. 1958

Man José Fernández-Villa

Ayuntamiento de Madrid

28
226

Visto que las obras abajo reseñadas, correspondientes a la petición de licencia del expediente número S/n, cumplen las Ordenanzas y demás disposiciones vigentes, se informan favorablemente, y por tanto, en virtud del acuerdo del Ayuntamiento Pleno de 6 de diciembre de 1940, quedan autorizadas, con la condición de aceptar cualquier decisión municipal que se pueda comunicar en el plazo de un mes a partir de la entrega del presente, quedando a salvo la intervención que en todo caso corresponda a la Fiscalía de la Vivienda.

Las obras abajo reseñadas quedan sujetas a la comprobación y vigilancia de la Inspección de Rentas y de los Aparejadores inspectores. La iniciación de las obras sin esta autorización, o la realización de otras que no hayan sido solicitadas, serán sancionadas con la supresión inmediata, demolición o imposición del triple de los derechos correspondientes.

Obra: "lineación"

Domicilio:

Madrid, 4 de Marzo de 1958

El Director de Edificación Privada,

P. D.

El Arquitecto Jefe de la División,

Construcciones, obras e instalaciones industriales

Pesetas

céntimos

RECIBO NÚMERO

Pago provisional de derechos

	PESETAS
23,00 Ml. Alineación oficial,	
(Lira de cuerdas)	

Madrid, de de 195.....

El Interventor,
P. D.

El Administrador de Rentas,
P. D.

El Depositario,
P. D.

ADVERTENCIAS

Primera. El pago de este recibo autoriza al solicitante para comenzar las obras bajo su responsabilidad, hasta tanto tenga en su poder la licencia definitiva.

Segunda. Este recibo es nulo si carece de las firmas del Depositario, Interventor y Administrador de Rentas, y deberá ser presentado en la Tenencia de Alcaldía correspondiente, a la mayor brevedad, para su toma de razón; y

Tercera. El presente pago no exime al interesado de la obligación de darse de alta en el arbitrio correspondiente, si lo hubiere, quedando además obligado al reintegro del expediente y de la licencia definitiva, cuando se le reclame, así como al pago de la diferencia, si la hubiere, entre esta liquidación provisional y la definitiva.



Visto que las obras abajo reseñadas, correspondientes a la petición de licencia del expediente número 27.00, cumplen las Ordenanzas y demás disposiciones vigentes, se informan favorablemente, y por tanto, en virtud del acuerdo del Ayuntamiento Pleno de 6 de diciembre de 1940, quedan autorizadas, con la condición de aceptar cualquier decisión municipal que se pueda comunicar en el plazo de un mes a partir de la entrega del presente, quedando a salvo la intervención que en todo caso corresponda a la Fiscalía de la Vivienda.

Las obras abajo reseñadas quedan sujetas a la comprobación y vigilancia de la Inspección de Rentas y de los Aparejadores inspectores. La iniciación de las obras sin esta autorización, o la realización de otras que no hayan sido solicitadas, serán sancionadas con la supresión inmediata, demolición o imposición del triple de los derechos correspondientes.

Situación: Plaza de Ruiz de Alcañal nº 8.Obra: Reedificación.Nombre y apellidos: Banco Español de Crédito

Domicilio: _____

Arquitecto: Fernando Cánovas del CastilloMadrid, 14 de Marzo de 1950

El Director de Edificación Privada,

P. D.

El Arquitecto Jefe de la 1.ª División,

ADMINISTRACION DE RENTAS

Construcciones, obras e instalaciones
industriales

Pesetas _____

centimos _____

RECIBO NÚMERO _____

Pago provisional de derechos

PESETAS

27,00 ptas. Reedificación oficial.

(Firma de Jueces)

El Interventor,
P. D.Madrid, _____ de _____ de 195_____
El Administrador de Rentas,
P. D.El Depositario,
P. D.

ADVERTENCIAS

Primera. El pago de este recibo autoriza al solicitante para comenzar las obras bajo su responsabilidad, hasta tanto tenga en su poder la licencia definitiva.

Segunda. Este recibo es nulo si carece de las firmas del Depositario, Interventor y Administrador de Rentas, y deberá ser presentado en la Tenencia de Alcaldía correspondiente, a la mayor brevedad, para su toma de razón; y

Tercera. El presente pago no exime al interesado de la obligación de darse de alta en el arbitrio correspondiente, si lo hubiere, quedando además obligado al reintegro del expediente y de la licencia definitiva, cuando se le reclame, así como al pago de la diferencia, si la hubiere, entre esta liquidación provisional y la definitiva.



Visto que las obras abajo reseñadas, correspondientes a la petición de licencia del expediente número S/n, cumplen las Ordenanzas y demás disposiciones vigentes, se informan favorablemente, y por tanto, en virtud del acuerdo del Ayuntamiento Pleno de 6 de diciembre de 1940, quedan autorizadas, con la condición de aceptar cualquier decisión municipal que se pueda comunicar en el plazo de un mes a partir de la entrega del presente, quedando a salvo la intervención que en todo caso corresponda a la Fiscalía de la Vivienda.

Las obras abajo reseñadas quedan sujetas a la comprobación y vigilancia de la Inspección de Rentas y de los Aparejadores inspectores. La iniciación de las obras sin esta autorización, o la realización de otras que no hayan sido solicitadas, serán sancionadas con la supresión inmediata, demolición o imposición del triple de los derechos correspondientes.

Situación: Plaza de Ruiz de Alda nº 8.

Obra: "lineación."

Nombre y apellidos: Banco Español de Crédito

Domicilio: _____

Arquitecto: Fernando Cánovas del Castillo
Madrid, 4 de Marzo de 1958

El Director de Edificación Privada,

P. D.

El Arquitecto Jefe de la 6.ª División,

ADMINISTRACION DE RENTAS

Construcciones, obras e instalaciones
industriales

RECIBO NÚMERO _____

Pago provisional de derechos

Pesetas _____

céntimos _____

23,00 Ml. Alineación oficial.

(Tira de cuerdas)

PESETAS

Madrid, _____ de _____ de 195_____

El Interventor,
P. D.

El Administrador de Rentas,
P. D.

El Depositario,
P. D.

ADVERTENCIAS

Primera. El pago de este recibo autoriza al solicitante para comenzar las obras bajo su responsabilidad, hasta tanto tenga en su poder la licencia definitiva.

Segunda. Este recibo es nulo si carece de las firmas del Depositario, Interventor y Administrador de Rentas, y deberá ser presentado en la Tenencia de Alcaldía correspondiente, a la mayor brevedad, para su toma de razón; y

Tercera. El presente pago no exime al interesado de la obligación de darse de alta en el arbitrio correspondiente, si lo hubiere, quedando además obligado al reintegro del expediente y de la licencia definitiva, cuando se le reclame, así como al pago de la diferencia, si la hubiere, entre esta liquidación provisional y la definitiva.



Visto que las obras abajo reseñadas, correspondientes a la petición de licencia del expediente número , cumplen las Ordenanzas y demás disposiciones vigentes, se informan favorablemente, y por tanto, en virtud del acuerdo del Ayuntamiento Pleno de 6 de diciembre de 1940, quedan autorizadas, con la condición de aceptar cualquier decisión municipal que se pueda comunicar en el plazo de un mes a partir de la entrega del presente, quedando a salvo la intervención que en todo caso corresponda a la Fiscalía de la Vivienda.

Las obras abajo reseñadas quedan sujetas a la comprobación y vigilancia de la Inspección de Rentas y de los Aparejadores inspectores. La iniciación de las obras sin esta autorización, o la realización de otras que no hayan sido solicitadas, serán sancionadas con la supresión inmediata, demolición o imposición del triple de los derechos correspondientes.

Situación: Francisco Silvela, s/n.

Obra: lineación

Nombre y apellidos: Banco Español de Crédito.

Domicilio:

Arquitecto: Fernando Cánovas del Castillo

Madrid, 4 de Marzo de 1958

El Director de Edificación Privada,

P. D.
El Arquitecto Jefe de la 6.ª División,

ADMINISTRACION DE RENTAS

Construcciones, obras e instalaciones
industriales

RECIBO NÚMERO

Pago provisional de derechos

Pesetas

céntimos

25,55 ml. lineación oficial.

(Tira de cuerdas)

PESETAS

Madrid, de de 195.....

El Interventor,
P. D.

El Administrador de Rentas,
P. D.

El Depositario,
P. D.

ADVERTENCIAS

Primera. El pago de este recibo autoriza al solicitante para comenzar las obras bajo su responsabilidad, hasta tanto tenga en su poder la licencia definitiva.

Segunda. Este recibo es nulo si carece de las firmas del Depositario, Interventor y Administrador de Rentas, y deberá ser presentado en la Tenencia de Alcaldía correspondiente, a la mayor brevedad, para su toma de razón; y

Tercera. El presente pago no exime al interesado de la obligación de darse de alta en el arbitrio correspondiente, si lo hubiere, quedando además obligado al reintegro del expediente y de la licencia definitiva, cuando se le reclame, así como al pago de la diferencia, si la hubiere, entre esta liquidación provisional y la definitiva.

ADVERTENCIAS

de las firmas del Depositario, In-

al interesado de la obligación de

25.55 mi. Affineston official.



Visto que las obras abajo reseñadas, correspondientes a la petición de licencia del expediente número, cumplen las Ordenanzas y demás disposiciones vigentes, se informan favorablemente, y por tanto, en virtud del acuerdo del Ayuntamiento Pleno de 6 de diciembre de 1940, quedan autorizadas, con la condición de aceptar cualquier decisión municipal que se pueda comunicar en el plazo de un mes a partir de la entrega del presente, quedando a salvo la intervención que en todo caso corresponda a la Fiscalía de la Vivienda.

Las obras abajo reseñadas quedan sujetas a la comprobación y vigilancia de la Inspección de Rentas y de los Aparejadores inspectores. La iniciación de las obras sin esta autorización, o la realización de otras que no hayan sido solicitadas, serán sancionadas con la supresión inmediata, demolición o imposición del triple de los derechos correspondientes.

Situación: Francisco Silvela, s/n.

Obra: "lineación"

Nombre y apellidos: Banco Español de Crédito

Domicilio:

Arquitecto: Fernando Cánovas del Castillo
Madrid, 4 de Marzo de 1958

El Director de Edificación Privada,

P. D.
El Arquitecto jefe de la 5ª División,

ADMINISTRACION DE RENTAS

Construcciones, obras e instalaciones
industriales

RECIBO NÚMERO

Pago provisional de derechos

Pesetas

céntimos

25,55 ml. "lineación oficial."

(1ra de cuerdas)

PESETAS

Madrid, de de 1958

El Interventor,
P. D.

El Administrador de Rentas,
P. D.

El Depositario,
P. D.

ADVERTENCIAS

Primera. El pago de este recibo autoriza al solicitante para comenzar las obras bajo su responsabilidad, hasta tanto tenga en su poder la licencia definitiva.

Segunda. Este recibo es nulo si carece de las firmas del Depositario, Interventor y Administrador de Rentas, y deberá ser presentado en la Tenencia de Alcaldía correspondiente, a la mayor brevedad, para su toma de razón; y

Tercera. El presente pago no exime al interesado de la obligación de darse de alta en el arbitrio correspondiente, si lo hubiere, quedando además obligado al reintegro del expediente y de la licencia definitiva, cuando se le reclame, así como al pago de la diferencia, si la hubiere, entre esta liquidación provisional y la definitiva.



Visto que las obras abajo reseñadas, correspondientes a la petición de licencia del expediente número , cumplen las Ordenanzas y demás disposiciones vigentes, se informan favorablemente, y por tanto, en virtud del acuerdo del Ayuntamiento Pleno de 6 de diciembre de 1940, quedan autorizadas, con la condición de aceptar cualquier decisión municipal que se pueda comunicar en el plazo de un mes a partir de la entrega del presente, quedando a salvo la intervención que en todo caso corresponda a la Fiscalía de la Vivienda.

Las obras abajo reseñadas quedan sujetas a la comprobación y vigilancia de la Inspección de Rentas y de los Aparejadores inspectores. La iniciación de las obras sin esta autorización, o la realización de otras que no hayan sido solicitadas, serán sancionadas con la supresión inmediata, demolición o imposición del triple de los derechos correspondientes.

Situación: Francisco Silvela, s/n.

Obra: iniciación

Nombre y apellidos: Banco Español de Crédito.

Domicilio:

Arquitecto: Francisco Sánchez del Castillo
Madrid, de de 195.....

El Director de Edificación Privada,

P. D.

El Arquitecto Jefe de la División,

ADMINISTRACION DE RENTAS

Construcciones, obras e instalaciones
industriales

RECIBO NÚMERO

Pago provisional de derchos

Pesetas

céntimos

25,55 ml. iniciación oficial.

(Firma de cuerdas)

ESETAS

El Interventor,
P. D.

Madrid, de
El Administrador de Rentas,
P. D.

..... de 195.....
Depositorio,
P. D.

ADVERTENCIAS

Primera. El pago de este recibo autoriza al solicitante para comenzar las obras bajo su responsabilidad, hasta tanto tenga en su poder la licencia definitiva.

Segunda. Este recibo es nulo si carece de las firmas del Depositario, Interventor y Administrador de Rentas, y deberá ser presentado en la Tenencia de Alcaldía correspondiente, a la mayor brevedad, para su toma de razón; y

Tercera. El presente pago no exime al interesado de la obligación de darse de alta en el arbitrio correspondiente, si lo hubiere, quedando además obligado al reintegro del expediente y de la licencia definitiva, cuando se le reclame, así como al pago de la diferencia, si la hubiere, entre esta liquidación provisional y la definitiva.



Visto que las obras abajo reseñadas, correspondientes a la petición de licencia del expediente número S/n, cumplen las Ordenanzas y demás disposiciones vigentes, se informan favorablemente, y por tanto, en virtud del acuerdo del Ayuntamiento Pleno de 6 de diciembre de 1940, quedan autorizadas, con la condición de aceptar cualquier decisión municipal que se pueda comunicar en el plazo de un mes a partir de la entrega del presente, quedando a salvo la intervención que en todo caso corresponda a la Fiscalía de la Vivienda.

Las obras abajo reseñadas quedan sujetas a la comprobación y vigilancia de la Inspección de Rentas y de los Aparejadores inspectores. La iniciación de las obras sin esta autorización, o la realización de otras que no hayan sido solicitadas, serán sancionadas con la supresión inmediata, demolición o imposición del triple de los derechos correspondientes.

Situación: Lopez de Hoyos c/v Plaza Ruiz de Alde.

Obra: lineación.

Nombre y apellidos: Banco Español de Crédito

Domicilio:

Arquitecto: Fernando Cánovas del Castillo

Madrid, 4 de Marzo de 1958

El Director de Edificación Privada,

P. D.

El Arquitecto Jefe de la 3.ª División,

ADMINISTRACION DE RENTAS

Construcciones, obras e instalaciones
industriales

RECIBO NÚMERO

Pago provisional de derechos

Pesetas

céntimos

31,00 ml. lineación oficial.

(Teira de cuerdas)

PESETAS

Madrid, de de 195.....

El Interventor,
P. D.

El Administrador de Rentas,
P. D.

El Depositario,
P. D.

ADVERTENCIAS

Primera. El pago de este recibo autoriza al solicitante para comenzar las obras bajo su responsabilidad, hasta tanto tenga en su poder la licencia definitiva.

Segunda. Este recibo es nulo si carece de las firmas del Depositario, Interventor y Administrador de Rentas, y deberá ser presentado en la Tenencia de Alcaldía correspondiente, a la mayor brevedad, para su toma de razón; y

Tercera. El presente pago no exime al interesado de la obligación de darse de alta en el arbitrio correspondiente, si lo hubiere, quedando además obligado al reintegro del expediente y de la licencia definitiva, cuando se le reclame, así como al pago de la diferencia, si la hubiere, entre esta liquidación provisional y la definitiva.



Visto que las obras abajo reseñadas, correspondientes a la petición de licencia del **expediente número 2711**, cumplen las Ordenanzas y demás disposiciones vigentes, se informan favorablemente, y por tanto, en virtud del acuerdo del Ayuntamiento Pleno de 6 de diciembre de 1940, quedan autorizadas, con la condición de aceptar cualquier decisión municipal que se pueda comunicar en el plazo de un mes a partir de la entrega del presente, quedando a salvo la intervención que en todo caso corresponda a la Fiscalía de la Vivienda.

Las obras abajo reseñadas quedan sujetas a la comprobación y vigilancia de la Inspección de Rentas y de los Aparejadores inspectores. La iniciación de las obras sin esta autorización, o la realización de otras que no hayan sido solicitadas, serán sancionadas con la supresión inmediata, demolición o imposición del triple de los derechos correspondientes.

Situación: Lopez de Hoyos c/v Plaza Ruiz
de Alós.

Obra: Lineación.

Nombre y apellidos: Banco Español de Crédito

Domicilio:

Arquitecto: Fernando Cánovas del Castillo
 Madrid, de de 195

Madrid, de de 195

El Director de Edificación Privada.

P. D.

El Arquitecto Jefe de la División,

ADMINISTRACION DE RENTAS

Construcciones, obras e instalaciones industriales

Pesetas

céntimos

RECIBO NÚMERO

Pago provisional de derechos

	PESETAS
31,00 ml. "linación oficial".	
(Teira de cuerdas)	

El Interventor,
P. D.

Madrid, de
El Administrador de Rentas,
P. D.

El Depositario,
P. D.

ADVERTENCIAS

Segunda. Este recibo es nulo si carece de las firmas del Depositario, Interventor y Administrador de Rentas, y deberá ser presentado en la Tenencia

Tercera. El presente pago no exime al interesado de la obligación de darse de alta en el arbitrio correspondiente, si lo hubiere, quedando además obligado al reintegro del expediente y de la licencia definitiva, cuando se le reclame, así como al pago de la diferencia, si la hubiere, entre esta liquidación provisional y la definitiva.



Visto que las obras abajo reseñadas, correspondientes a la petición de licencia del expediente números/n....., cumplen las Ordenanzas y demás disposiciones vigentes, se informan favorablemente, y por tanto, en virtud del acuerdo del Ayuntamiento Pleno de 6 de diciembre de 1940, quedan autorizadas, con la condición de aceptar cualquier decisión municipal que se pueda comunicar en el plazo de un mes a partir de la entrega del presente, quedando a salvo la intervención que en todo caso corresponda a la Fiscalía de la Vivienda.

Las obras abajo reseñadas quedan sujetas a la comprobación y vigilancia de la Inspección de Rentas y de los Aparejadores inspectores. La iniciación de las obras sin esta autorización, o la realización de otras que no hayan sido solicitadas, serán sancionadas con la supresión inmediata, demolición o imposición del triple de los derechos correspondientes.

Situación: Lopez de Hoyos c/v Plaza Ruiz
de Alca.

Obra: lineación

Nombre y apellidos: Banco Español de Crédito

Domicilio:

Arquitecto:Fernando Cánovas del Castillo

Madrid, 4 de Marzo de 1958

El Director de Edificación Privada,

P. D.

El Arquitecto Jefe de la 6^a División,

ADMINISTRACION DE RENTAS

Construcciones, obras e instalaciones industriales

Pesetas

céntimos

31.00 ml. "lineación oficial."

(Teira de cuerdas)

PESETAS

Madrid, de de 195.....

El Interventor,
P. D.

El Administrador de Rentas,
P. D.

El Depositario,
P. D.

Tercera. El presente pago no exime al interesado de la obligación de darse de alta en el arbitrio correspondiente, si lo hubiere, quedando además obligado al reintegro del expediente y de la licencia definitiva, cuando se le reclame, así como al pago de la diferencia, si la hubiere, entre esta liquidación provisional y la definitiva.

Al. Co. of. "Society of Friends".



AYUNTAMIENTO DE MADRID

RECCION DE EDIFICACIONES
PRIVADAS
6ª Zona.

C/ Francisco Silvela, plaza
de Ruiz de Alda y López
de Hoyos.
Fº 72/226.

Ilmo. Sr.

En cumplimiento de lo ordenado, adjunto re-
mito a V.S. los volantes de tarificación que corres-
ponden a los edificios, propiedad del Banco Espa-
ñol de Crédito, situados en la calle de López de
Hoyos c/v a Plaza Ruiz de Alda, Plaza de Ruiz de
Alda nº 8 y Francisco Silvela nº 122.

No se remite el volante de tarificación que
pertenece a la Plaza de Ruiz de Alda c/v a Fran-
cisco Silvela, por aplicarse a este edificio la
alineación señalada el día 24 de Junio de 1.946,
cuyo expediente figura unido a este expediente.

Madrid, 4 Marzo de 1.958
El Arquitecto Jefe de la 6ª Zona.

10 MAR 1958

28
226

F.

DECRETO

Fecha

21 Marzo 1958

Pase a

Intervención Municipal

para que de acuerdo con lo dispuesto en el artículo 269 del Reglamento de Organización, Funcionamiento y Régimen Jurídico de las Corporaciones Locales, exista informe en el término de ocho días.

El Secretario General

Francisco José Hernández-Villa

B

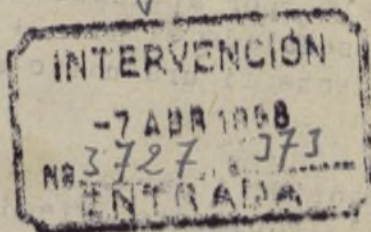

581

Juy up