

13
1944

expensas planos Pila
45-391-4
Inv. 767

Ayuntamiento de Madrid

Negociado de *Euzanche*.

CLASE

Planos de Euzanche.

EXPEDIENTE *incoado para la
variación del emplazamiento de la parroquia de
N.º 5.º de la Paz, proyectada dentro del Centro Muni-
cipal del Pacífico.*



AYUNTAMIENTO DE MADRID

SECRETARÍA

Madrid 10 de octubre de 1944.

NEGOCIADO

Comision de Ensanche

2ª citacion.

Señores

Conde de Elda :
Garcia Plaza :
Usera :
S. Reinales :
Valle de Suchil :
Torre :
Alonso de Celis :

En consulta formulada por el Obispado a la Dion de
Arquitectura respecto a la procedencia de variar el
emplazamiento de la Iglesia que forma parte del Cen-
tro Municipal del Pacifico, se acordó que, de conformidad
con lo informado verbalmente a esta Comision, por el

Sr Director de Arqutetura, se autorice a aquél a presentar el in-
dicado proyecto de modificacion, a reserva de que con vista del mismo
se informe y proponga por la tecnica municipal lo que proceda.

EL SECRETARIO

EL PRESIDENTE

10 de octubre de 1944

Conforme con la Comisión; pase a la Direccion de Arqui-
tectura a sus efectos.



Alonso de Celis (que habla fluen. comu.)

T.S. f. 98 of. n. 1365
945



2

Gomendio

AYUNTAMIENTO DE MADRID
74 GEN 1940

21 MAR 1940
148 4932

EXCMO. SEÑOR

Los que suscriben, D. José M. Fernández Torres, Cura Párroco de la Iglesia de Nuestra Sra. de la Paz, y D. Rodolfo García Pablos, Arquitecto del Obispado de Madrid-Alcalá, con la debida autorización de dicho Organismo hacen constar y solicitan de V. E. lo que a continuación

X P O N E N.- Que fué encargado al Arquitecto que suscribe el proyecto de Nuevo Templo Parroquial de Nuestra Sra. de la Paz en Diciembre del año 1940, elijiéndose como emplazamiento el de cabeza del Centro Cívico del Pacífico, proyectado por los Servicios Técnicos Municipales. La nueva construcción afectaba a tres fincas; una de ellas totalmente correspondiente al solar de esquina de las calles de Granada y Abtao y que lindaba en la calle de Abtao con los terrenos de una vaquería, y en la de Granada con la fábrica de mosaicos Llopis; ocupando parte de estos dos predios.

Subvencionada la nueva construcción, casi en su totalidad, por el Estado, que consignó una cantidad que no cubría el presupuesto calculado; y en vista de que el trámite de expropiación forzosa aparte de su lentitud, excedía las disponibilidades económicas, teniendo en cuenta las expropiaciones e indemnizaciones de industria, se iniciaron gestiones directas cerca de los propietarios afectados sin lograr llegar a un acuerdo, ya que en principio económicamente el Obispado no podía aceptar la solución. En vista de ello el Excm. Sr. Obispo ordenó se buscara nuevo emplazamiento, y así se hizo en el propio Centro Cívico, ocupando parte del actual campo de fútbol que existe en la calle de Granada entre las de Juan de Urbietta y Abtao, dando fachada a la nueva plaza en la alineación de la calle particular de la Marina. Al tratar de la adquisición de este terreno surgieron nuevas dificultades, ya que se encontraba el mismo en una situación jurídica muy confusa, siendo totalmente imposible llegar a un acuerdo con las partes el litigio.

Esta nueva negativa, unida a la apremiante necesidad de tener que edificar con la máxima urgencia, permitió que se llegara a un acuerdo de principio con el actual propietario del terreno, -marcado en el plano que se acompaña a esta solicitud-, y antes de realizar en firme la compra se solicita del Excmo. Ayuntamiento lo que sigue: Como puede verse en el plano que se acompaña, en la parte de manzana comprendida entre las calles de Valderribas, Abtao y Cabanilles, se encuentran construidas cuatro fincas que formaban parte de un proyecto de viviendas baratas, redactado en el año 1934. En la zona de Cabanilles se daba entrada a una calle particular a la que dá ingreso una de las casas construidas y que llega hasta el solar que se trata de adquirir. En resumen se solicita 1.ª.- que en líneas generales se autorice la ocupación del conjunto Parroquial con arreglo al croquis que se presenta.- 2.ª.- Que marque el Ayuntamiento en que condiciones podría edificarse en el resto del solar, pensando en que pudiera tener el día de mañana otro uso esta zona.

Es lo que se solicita del Excmo. Ayuntamiento con el ruego que solucione con la mayor urgencia para proceder en consecuencia.

Dios Guarde a V. E. muchos años.

Madrid a quince de Marzo de mil novecientos cuarenta y cin-

cp.

José M. Fernández Torres

Ayuntamiento de Madrid

Medianería con las casas de D. Rafael Calabuig y terrenos del Sr. García de la Fuente.

Calle de Cabanillas

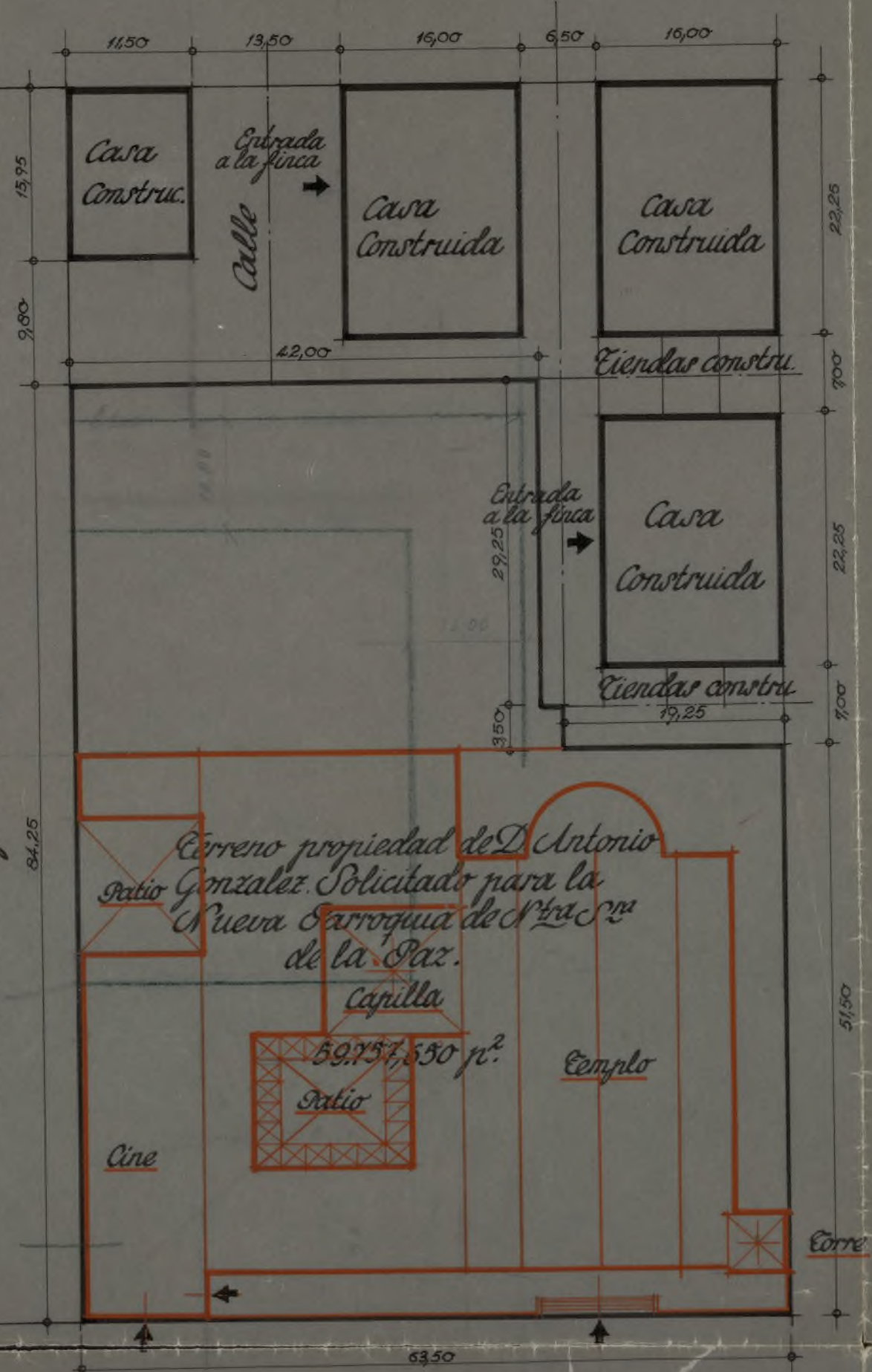

Calle de Abtao

Calle Valderribas

Madrid, Marzo 1945
El Arquitecto:

[Signature]

Escala 1:500.



AYUNTAMIENTO DE MADRID

SECRETARIA

SECCIÓN DE FOMENTO

21 Marzo 1945

Informe en Dirección de Arquitectura



Pagual



AYUNTAMIENTO DE MADRID

DIRECCION DE ARQUITECTURA

El Sr. Cura de la Parroquia de Nuestra Señora de la Paz, dirige solicitud proponiendo el cambio de emplazamiento del nuevo Templo Parroquial que estaba previsto en la plaza proyectada para el Centro Municipal del barrio del Pacífico, razonando este cambio por la serie de dificultades que ha encontrado el Obispado a la adquisición de los correspondientes solares, lo que motivó una propuesta anterior para cambiar la situación dentro de la misma plaza, que promovió un acuerdo de la Comisión de Ensanche, cuya comunicación se acompaña, para que por esta Dirección se presentase el proyecto de la variación propuesta.

Esta Dirección como norma general es partidaria, como ya lo ha manifestado en diversas ocasiones, de evitar estas modificaciones de emplazamiento que dan lugar a que se desvirtue poco a poco los planes generales, pero no se puede dejar de tomar en consideración las dificultades que para un Organismo como el Obispado, que se ve precisado a acometer un gran número de obras importantes con consignaciones escasas como consecuencia de las grandes destrucciones sufridas en la guerra y del incremento enorme en las necesidades de nuevas Parroquias, supone la adquisición en condiciones ventajosas de determinados solares. Y teniendo en cuenta que la calle de Abtao constituye realmente un eje transversal de enlace de este Barrio, que pasa por el Centro proyectado del que tan solo le separa una manzana, puede considerarse que la situación propuesta a la que se acopla perfectamente el proyecto de la Parroquia, es aceptable.

En cuanto al aprovechamiento que puede autorizarse en el solar de referencia teniendo en cuenta el patio de manzana existente en el Plan de Ordenación de Madrid aprobado, es la construcción de la Parroquia y anejos hasta un fondo de 30 mts. para la calle de Valderribas; una doble crujía de 10 mts. en el fondo del solar con acceso por la calle particular que sale a la de Cabanilles ~~con~~ fachada posterior al patio de manzana, con alturas correspondientes con arreglo a Ordenanzas, de las que corresponden a la calle de Cabanilles, y otra doble crujía del mismo fondo, paralela a la calle de Abtao con alturas correspondientes a la calle particular en que se levanta, que deberá tener como mínimo el ancho existente de 6,50 mts. con la condición de que a estas construcciones les den los accesos y luces necesarios para las calles particulares, de acuerdo con la propiedad de las mismas y cumpliendo lo dispuesto en Ordenanzas respecto a la urbanización y conservación de servicios en estas calles.

El resto del solar debe quedar dedicado a patio de manzana o jardín.

Las líneas de estas construcciones se señalan en verde sobre el plano.

Madrid, 14 de abril de 1.945
DIRECTOR DE ARQUITECTURA MUNICIPAL.



Garza P. M.



ñor Secretario.

Al la vista, tanto de la instancia del Señor Cura Párroco de N.ª S.ª de la Paz como del informe de la Dirección de Arquitectura y del plano unido al expediente, suscrito por el facultativo del Obispado, se aprecia que el nuevo emplazamiento proyectado para la mencionada parroquia se encuentra fuera del perímetro que encierra el proyecto, ya aprobado por la Superioridad, de Centro Municipal del Pacífico, y, por lo tanto, deberá llevar tramitación independiente; si bien al desplazarse de dicho perímetro habrá que modificar el aludido Centro Municipal, ya que dentro de él figura la parroquia de que se trata y deberá solucionarse por los técnicos la aplicación que haya de darse al espacio que se dedicaba a ella, extremo que ha sido la causa de la paralización del expediente, por tener conocimiento esta Sección de que, con carácter oficioso, se estaban realizando gestiones por el Obispado para tal variación, y no parecía prudente desarrollar el proyecto hasta que se resolviesen de manera definitiva tales gestiones.

Como consecuencia de todo ello opina el que suscribe que debe devolverse el presente



AYUNTAMIENTO DE MADRID

SECRETARIA

Sección de Ensanche

expediente a la Dirección de Arquitectura para que concrete la forma en que puede solucionarse el nuevo ensanchamiento de la parroquia de N.ª S.ª de la Paz, ampliando y aclarando el precedente informe y levantando plano donde se fije con toda precisión y detalle la ordenación de la manzana donde ha de ser edificada, para poder proseguir la tramitación del asunto con la posible rapidez, dada la urgencia sentida en resolver la situación definitiva de las parroquias de la capital.

Y igualmente deberá diligenciarse el presente informe en el expediente seguido para la ejecución del Centro Municipal del Pacífico, con objeto de que, a la vista de cuanto se deja indicado, se proceda por la técnica municipal a dictaminar acerca del particular lo pertinente.

Madrid 21 de Abril de 1945.

El Jefe de la Sección de Ensanche,

Francisco Cabrer

21 abril 1945

Secretaría conforme; doy cuenta al Sr. Alcalde

[Firma]

Ma-

Madrid 24 de Abril de 1945

Conforme ; pase a la Inspección de los
Servicios Técnicos a los efectos propuestos.

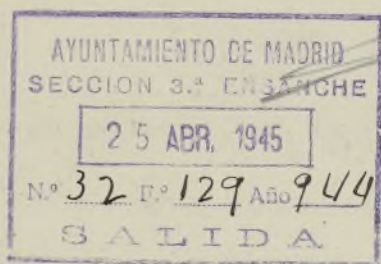

(4)

Excmo. Sr. -



AYUNTAMIENTO DE MADRID

SERVICIOS TÉCNICOS

INSPECCIÓN

SIMO SEÑOR:

Por la Dirección de Arquitectura se informa que nada puede proponerse en definitiva en relación con la modificación del Centro municipal del Pacífico, hasta que por la Corporación municipal haya sido aprobada, aceptando para la construcción de la Iglesia de la Paz, la situación elegida por el Obispado en otra manzana del Ensanche, situada casi en el centro de gravedad del barrio del Pacífico.

La mencionada Dirección se muestra favorable a la modificación indicada y agrega que debe conservarse en este Centro Cívico el trazado propuesto para la plaza proyectada, sin otra variante que la de acoplar al solar previsto para la parroquia otro edificio de carácter municipal o particular.

La Inspección de los Servicios Técnicos se muestra conforme con el anterior parecer y como quiera que este expediente tiene su complementario en el de construcción del Centro Cívico del Pacífico considera pertinente trasladar a este informe las conclusiones que como resumen ha consignado en este último expediente, a saber:

1.º Que por la Corporación municipal se modifi que la composición prevista para el Centro Cívico a base de que la Parroquia no forme parte del mismo, por preferir el Obispado erigirla en otra manzana que puede considerarse situada en el centro de gravedad del barrio del Pacífico en el Ensanche.

2.º Que si la Corporación municipal decidiera expropiar los solares reservados a la Parroquia para construir en ellos algún edificio municipal deberá llevar a cabo sin demora la designación del edificio, la expropiación de los solares destinados al mismo y aprobar el proyecto correspondiente.

3.º Que en previsión de que no se precise realizar esa construcción municipal y que puedan quedar disponibles los solares para edificaciones privadas, precisa que sin demora también se proponga por la Dirección de Arquitectura la ordenación constructiva que haya de imponerse a las que hayan de alzarse con fachada a la calle de Granada, que han de cerrar la plaza del Centro Cívico, y

4.º Aprobada que sea la variante, es aconsejable que las líneas interiores de la manzana de Ensanche en que va a construirse la Iglesia de la Paz, lo mismo que las exteriores lindantes con Vía pública, se consignen en un plano independiente, dibujado en papel tela y autorizado por la Dirección de Arquitectura, el cual servirá de base para la construcción de aquella Parroquia, cuyas alturas se ajustarán además a las normas por aquella propuestas.

Madrid, 16 de mayo de 1945.

EL INSPECTOR ACCIDENTAL DE LOS SERVICIOS TÉCNICOS

José Casuso





AYUNTAMIENTO DE MADRID

SECRETARÍA

la Comisión Municipal Permanente.

NEGOCIADO Euzanche. Comisión 3.^a (Euzanche).

2.^a citación.

Señores
 1.^a Plaza.
 2.^a Casa.
 3.^a Usera.
 4.^a Agustí.
 5.^a S. Reinas.
 6.^a A. de Belis.

Y interesada por el Señor Cura de la parroquia de N.^o 5.^a de la Paz la construcción del templo parroquial fuera del perímetro que comprende el Centro Municipal del Pá-cífico, dentro del cual proyectaba elevarse, y remitida tal petición a informe de la Inspección de los Servicios Técnicos, después de haberlo emitido la Dirección de Arquitectura, en vista de que se indica que la modificación de que se trata no altera el trazado de la plaza de dicho Centro, ya aprobado por el Municipio y sancionado por la Superioridad, sino solamente afecta al acoplamiento al solar previsto para la parroquia de otro edificio de carácter municipal o particular, la Comisión que suscribe, de conformidad con los mencionados informes técnicos, tiene el honor de proponer a V.E. se sirva acordar que el nuevo templo parroquial de N.^o 5.^a de la Paz se emplaza en la manzana limitada por las calles de Cabanilles, Juan de Urbieto, Albas y Valderribas, con fachada a esta última, cuyo emplazamiento, situado casi

en el centro de gravedad del Pacífico, ha sido
elegido por el Obispado, con lo cual deja de
pertener el templo de referencia al Centro
Municipal del Pacífico, como aparece en el
proyecto de dicho Centro aprobado por V.E.
y el Pleno en sesiones de 6 de Diciembre de 1940,
y después por la Superioridad en 10 de Diciem-
bre de 1941; quedando rectificado el proyecto
de referencia en dicho extremo; y que la Or-
denación de la mansana a que da lugar
el nuevo emplazamiento del templo parro-
quial de N.ª S.ª de la Paz se someta a la san-
ción de la Comisaría General de Ordenación
de Madrid, una vez que por la Dirección de
Arquitectura se consiguen en su plano in-
dependiente las líneas interiores de dicha
mansana y las exteriores lindantes con
vía pública, el cual servirá de base para
la construcción de aquella parroquia, cuyas
alturas se ajustarán, además, a las nor-
mas propuestas por aquella Dirección.

V.E., no obstante, resolverá.

Madrid 16 de Mayo de 1945.

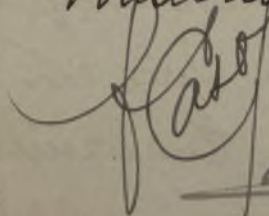
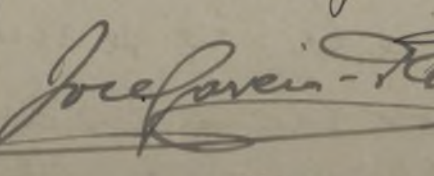
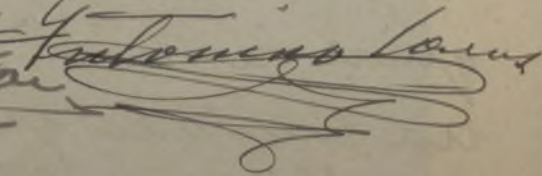
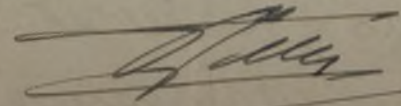
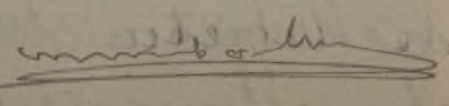

AYUNTAMIENTO DE MADRID

SECRETARÍA

NEGOCIADO

MADRID 24 MAYO 1945
EN COMISION MUNICIPAL PERMANENTE

SESION PÚBLICA ORDINARIA

Se acordó de conformidad con lo propuesto

El Secretario del Excmo. Ayuntamiento

CUMPLASE LO AGORDADO



*Oficio dirig. al Sr. Cura Párrico el
29-V-945*



AYUNTAMIENTO DE MADRID

SECRETARÍA

10
6-32-944.

NEGOCIADO *Eusandue.* La Comisión Municipal Permanente, en 24 del actual, se ha servido acordar el emplazamiento del nuevo templo parroquial de N.^a S.^a de la Es en la manzana limitada por las calles de Cabanilles, Juan de Urbieto, Abtao y Valderribas, con fachada a esta última, elegido por el Obispado fuera del Centro Municipal del Pacífico aprobado por la Superioridad; quedando rectificado el proyecto de referencia en dicho extremo; debiendo someterse la Ordenación de la manzana a que da lugar el nuevo emplazamiento del templo a la sanción de la Comisaria General de Ordenación de Madrid, una vez que por la Dirección de Arquitectura se consiguiera en un plano independiente las líneas interiores de dicha manzana y las exteriores lindantes con vía pública, el cual servirá de base para la construcción de la repetida parroquia, cuyas alturas se ajustarán, además, a las normas propuestas

por aquella Dirección.
y decretado por el Excmo. Señor
Alcalde Presidente el cumplimiento
del anterior acuerdo lo comunico a Vd.
para su conocimiento y efectos; debien-
do firmar el recibo de la presente en
el duplicado adjunto.

Dios guarde a Vd. muchos años.
Madrid 29 de Mayo de 1945.



M. J. J.

José M^a Fernández

[Signature]

Don

José M^a Fernández Torres, Cura Pa-
co de la Iglesia de N.^o S.^o de la Paz.
Calle de Gutenberg, n.^o 18.



AYUNTAMIENTO DE MADRID

PRESIDENCIA

SECCIÓN Ensanche

Madrid 1º de Junio de 1945.

Páse a la Inspección de los Servicios Técnicos, para que por la Dirección de Arquitectura se proceda a dar cumplimiento a lo acordado por la Permanente en 24 del 1º pto.

[Firma]

(1)

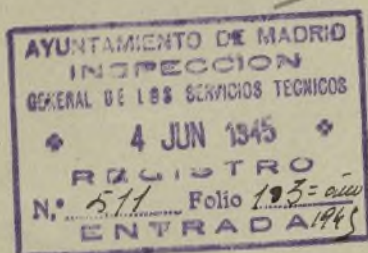

Excmo Señor

En cumplimiento del decreto que antecede, adjunto al presente se acompaña el plano formulado por la Dirección de Arquitectura, de la manzana en que se ha propuesto la construcción de la nueva Parroquia de la Paz, en la que se han señalado las alineaciones exteriores e interiores de la misma.

Madrid 26 junio de 1945.
El Inspector acd de los Servicios Técnicos.
José Casuso





AYUNTAMIENTO DE MADRID

SECRETARÍA

NEGOCIADO

MADRID 11 OCTUBRE 1945

EN AYUNTAMIENTO PLENO

SESIÓN PÚBLICA ORDINARIA

Ciudad

El Secretario del Excmo. Ayuntamiento

[Firma]

L. M. - 6897

*Plano de las alineaciones interiores y exteriores
de la manzana en que se ha propuesto la construcción
de la nueva Parroquia de la Paz. Escala 1:500 ~
Aprobado en Comisión Permanente el 24 de Mayo de 1945*

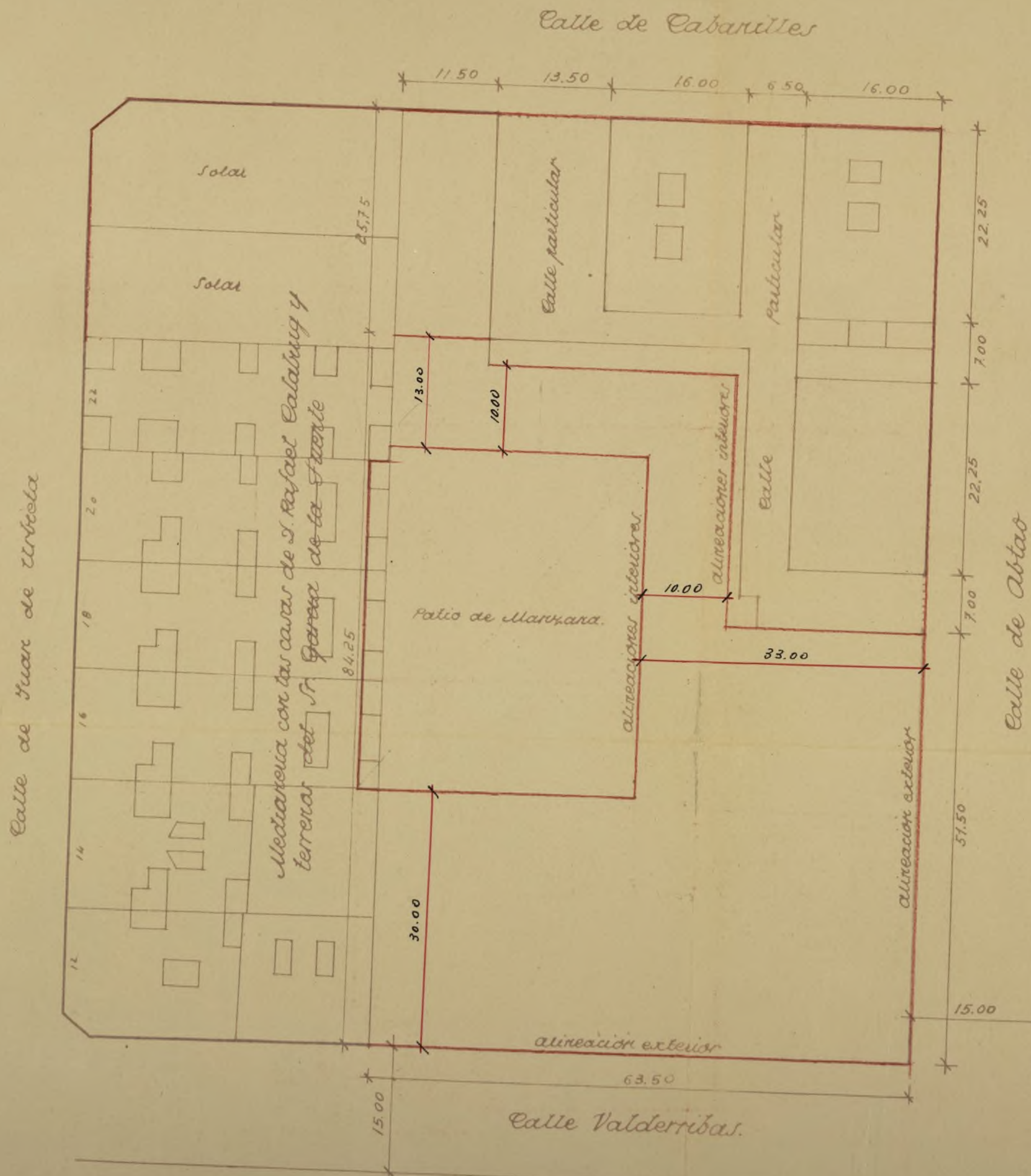

*Madrid - Junio - 1945
El Director de Arquitectura.*

[Signature]



AYUNTAMIENTO DE MADRID

Excmo. Sr.:

PRESIDENCIA

SECCIÓN Ensanche

Aprobado por la Comisión Municipal Permanente en sesión de 24 del ppdo. el emplazamiento de la nueva Parroquia de Nuestra Señora de la Paz en la manzana limitada por las calles de Cabanilles, Juan de Urbietta, Abtao y Valderribas, de conformidad con lo propuesto por el Obispado; rectificandose por ello el proyecto, ya aprobado, de Centro Municipal del Pacífico, y consignado en el correspondiente plano por la Dirección de Arquitectura Municipal la Ordenación de dicha manzana en armonía con el emplazamiento del aludido templo; tengo el honor de remitir a V.E. el expediente incoado al efecto para que, si así lo estima conveniente, obtenga la obligada sanción de esa Comisaría de su digno cargo, con objeto de que pueda llevarse a cabo la construcción de la repetida Parroquia, ajustandose a las normas de referencia; rogandole la devolución del expediente que se remite cuando diere V.E. la resolución pertinente.

Dios guarde a V.E. muchos años.

Madrid, 27 de Junio de 1945.

MINUTA APROBADA



Excmo. Sr. Comisario General de la Ordenación Urbana de

MADRID=



AYUNTAMIENTO DE MADRID

SECRETARÍA

NEGOCIADO

APUNTAMIENTO DEL EXPEDIENTE DE SIGNATURA C-32-944,
INCOADO PARA LA VARIACION DEL EMPLAZAMIENTO DE LA
PARROQUIA DE NUESTRA SEÑORA DE LA PAZ, PROYECTADA
DENTRO DEL CENTRO MUNICIPAL DEL PACIFICO.

=====

- 10 Octubre 1944.- Acuerdo de la Comisión de En-
sanche autorizando al Obispo para presentar
el proyecto de modificación.
- 10 de Octubre.- Pase a la Dirección de Arquitec-
tura.
- 15 de Marzo de 1945.- Instancia del Cura Párroco
de Nuestra Señora de la Paz solicitando autorización para la ocupación
del conjunto parroquial con arreglo al croquis que se acompaña y que
se señalen las condiciones en que podría edificarse en el resto del so-
lar.
- 21 de Marzo.- Informe la Dirección de Arquitectura.
- 14 de Abril.- Informe de la Dirección de Arquitectura aceptando la situación
propuesta, a la que se acopla en proyecto de la Parroquia.
- 21 de Abril.- Informe de la Sección de Ensanche señalando la necesidad de
la devolución del expediente a la Dirección de Arquitectura para que
concrete la forma en que se puede solucionar el nuevo emplazamiento
de la Parroquia de Nuestra Señora de la Paz
- 21 de Abril.- Cuenta al Sr. Alcalde.
- 24 de Abril.- Pase a la Inspección de los Servicios Técnicos.
- 16 de Mayo.- Informe de la Inspección de los Servicios Técnicos mostrandose
conforme con el parecer de la Dirección de Arquitectura y señalando las
conclusiones que resultan del expediente incoado para la construcción
del Centro Cívico del Pacífico.
- 16 de Mayo.- Dictamen de la Comisión de Ensanche proponiendo que el nuevo
templo parroquial se emplace en la manzana limitada por las calles de
Cabanilles, Juan de Urbieta, Abtao y Valderribas y que la ordenación
de las manzanas se someta a la sanción de la Comisaría General de Or-
denación Urbana.
- 24 de Mayo.- Acuerdo de la Permanente de conformidad con lo propuesto.
- 29 de Mayo.- Notificación del acuerdo al Párroco de N^a Sra. de la Paz.
- 1^a de Junio.- Pase a la Inspección de los Servicios Técnicos para dar
cumplimiento a lo acordado por la Permanente.
- 26 de Junio.- Informe de la Inspección de los Servicios Técnicos, acom-
pañando plano formulado por la Dirección de Arquitectura, de la man-
zana en que se ha propuesto la construcción de la nueva parroquia.

SOBRE SELLADO

Excmo. Sr. Comisario General de la Ordenación Urbana de Madrid.

-- Ministerio de la Gobernación --



CONTIENE.-Expediente incoado para la variación del emplazamiento de la Parrpquia de Nuestra Señora de la Paz, proyectada dentro del Centro Municipal del Pacífico, y oficio de remisión.





MINUTA

AYUNTAMIENTO DE MADRID

SECRETARÍA

Sección de Ensanche

La Excmo. Comisión Municipal Permanente y el Excmo. Ayuntamiento Pleno en sesiones de 23 de Agosto y 11 de Octubre últimos quedaron enterados del oficio de la Comisaría General pa-

ra la Ordenación Urbana de Madrid de 16 de Julio último, por el que se comunica a este Ayuntamiento que se concede autorización para el emplazamiento de la nueva Parroquia de Nuestra Señora de la Paz en la manzana limitada por las calles de Cabanilles, Juan de Urbieto, Abtao y Valderribas, con fachada a esta última, cuyas alineaciones interiores y exteriores se harán conforme al Plano suscrito por el Sr. Director de Arquitectura en Junio de 1945 y formado en virtud de lo acordado por la Excmo. Comisión Municipal Permanente en sesión de 24 de Mayo último.

Lo que le comunico para su conocimiento y efectos.

Dios guarde a Vd. muchos años.

Madrid, 17 de Octubre de 1945.

Traslado a los siguientes señores.:

Sr. Director de Arquitectura
Sr. Director de Vías Públicas
Sr. Director de Obras Sanitarias

*Super en est
fecha de
Parras.*

Sr. Inspector General de los Servicios Técnicos.



AYUNTAMIENTO DE MADRID

SECRETARÍA

Sección de Ensanche

Con esta fecha se comunica al Sr. Inspector General de los Servicios Técnicos, lo siguiente: "La Excm. Comisión Municipal Permanente y el Excmo. Ayuntamiento Pleno en sesiones de 23 de Agosto y 11 de Octubre de es-

te año quedaron enterados del oficio de la Comisaría General para la Ordenación Urbana de Madrid de 16 de Julio último, por el que se comunica a este Ayuntamiento que se concede autorización para el emplazamiento de la nueva Parroquia de Nuestra Señora de la Paz en la manzana limitada por las calles de Cabanilles, Juan de Urbietta, Abtao y Valderribas, con fachada a esta última, cuyas alineaciones interiores y exteriores se harán conforme al Plano suscrito por el Sr. Director de Arquitectura en junio de 1945 y formado en virtud de lo acordado por la Excm. Comisión Municipal Permanente en sesión de 24 de Mayo último."

Lo que le traslado para su conocimiento, advirtiéndole que deberá firmar el adjunto duplicado una vez enterado.

Dios guarde a Vd. muchos años.

Madrid, 17 de Octubre de 1945.



Felix Gonzalez

Sr. Don José María Fernández Torres.-Párroco de la Iglesia de Nuestra Señora de la Paz.-Gutenberg, 18



COMISARIA GENERAL
para la
ORDENACION URBANA DE MADRID

COMISARIA GENERAL PARA LA
ORDENACION URBANA DE MADRID
26 JUL. 1945.
SALIDA n.º 369

Sección

Número

Ensanche

4 AGO. 1945
148 4982
ENTRADA

[Firma]

En contestación a su oficio de fecha 27 de Junio del presente año, referente al emplazamiento de la nueva Parroquia de Nuestra Señora de la Paz en la manzana limitada por las calles de Cabanilles, Juan de Urbieta, Abtao y Valderribas, tengo el honor de comunicar a V.I. que se concede autorización para el emplazamiento solicitado.

Dios guarde a V.I. muchos años.
Madrid, 16 de Julio de 1945

EL COMISARIO GENERAL

P.D

[Firma]



Ilmo. Sr. Alcalde Presidente del Ayuntamiento de Madrid.

20 de Agosto de 1945

Dése cuenta en Comisión Municipal Permanente

El 1.º Teniente Alcalde
Encargado de la Alcaldía Presidencia

M. Romero

MADRID 23 AGOSTO 1945

EN COMISIÓN MUNICIPAL PERMANENTE

SESIÓN PÚBLICA ORDINARIA

Enterada

P. A. del Ex. Sr. Sr. Sr.

El Oficial mayor