

7  
REPÚBLICA ESPAÑOLA :: AYUNTAMIENTO DE MADRID

# CATÁLOGO

de las

## Publicaciones periódicas madrileñas

existentes en la

HEMEROTECA MUNICIPAL DE MADRID

1661-1930



M A D R I D  
ARTES GRÁFICAS MUNICIPALES

1933







CATÁLOGO DE LAS PUBLICACIONES PERIÓDICAS MADRILEÑAS  
EXISTENTES EN LA HEMEROTECA MUNICIPAL DE MADRID



CATÁLOGO DE LAS PUBLICACIONES PERIÓDICAS MADRILEÑAS  
EXISTENTES EN LA BIBLIOTECA MUNICIPAL DE MADRID



REPUBLICA ESPAÑOLA :-: AYUNTAMIENTO DE MADRID

---

CATÁLOGO  
de las  
Publicaciones periódicas  
madrileñas

existentes en la

HEMEROTECA MUNICIPAL DE MADRID

---

1661-1930

---



MADRID  
ARTES GRÁFICAS MUNICIPALES

1933



REPUBLICA ESPAÑOLA AYUNTAMIENTO DE MADRID

CATALOGO

Publicaciones periódicas  
madrileñas

HEMEROTECA MUNICIPAL DE MADRID

1661-1930



MADRID

ARTES GRÁFICAS S. S. S. S.

1930



## ADVERTENCIAS

En el presente CATÁLOGO se incluyen todas las publicaciones periódicas madrileñas que posee la Hemeroteca desde el año 1661 a fines del 1930, formando un total de 3.113 títulos.

La índole especial de este CATÁLOGO, que impide ceñirse a las normas establecidas para los de las Bibliotecas en general, ha determinado que en él se registren no solamente los periódicos cuyas colecciones están completas, sino también los que carecen de esta preciada circunstancia, e incluso de aquellos de los que únicamente posee este Centro uno o varios números.

Al reseñar los periódicos no especificamos tales extremos ni detallamos las faltas advertidas, por abrigar la fundada esperanza de que paulatinamente, como hasta aquí ha venido realizándose, puedan irse completando las colecciones, ya por medio de adquisiciones directas, ya por generosas donaciones que se hagan a la Hemeroteca.

\* \* \*

Por ser harto reducido el número de periódicos publicados en los pueblos de la provincia de Madrid que posee la Hemeroteca, no se han incluido en sección aparte del CATÁLOGO, sino que forman parte del mismo, y por tanto figuran en el lugar que les corresponde en los índices cronológico y alfabético.

\* \* \*

Para el orden cronológico de las publicaciones se ha seguido el criterio de que todas aquellas en que solamente se conoce el año de su aparición figuren por orden alfabético al final del año correspondiente.

Las dimensiones de las publicaciones corresponden exactamente a las de largo y ancho de la parte impresa en las páginas.

El precio de suscripción a los periódicos es el señalado para Madrid; en los que se venden por números sueltos, se incluye su precio, haciendo caso omiso del de suscripción.

### ABREVIATURAS

M s . —Manuscrito.

M m . —Milímetros.

C o l . —Columna.

Pags. —Páginas.



# ADVERTENCIAS

En el presente Catálogo se incluyen todas las publicaciones periódicas madrileñas que poseen la numeración desde el año 1961 a fines de 1962, formando un total de 3.113 títulos.

La índole esencial de este Catálogo es de referencia y no de venta. Las estadísticas en general, no determinando que el registro no solamente los periódicos, sino también las colecciones, sino también las publicaciones de esta naturaleza, e incluso de algunos de los que únicamente poseen este Catálogo una o varias numeraciones.

Al revisar los periódicos no excluimos los extras ni detallamos las fechas sucesivas, por no tener la suficiente experiencia de que el lector, como hasta aquí ha venido realizando, pueda usar convenientemente las colecciones, ya por medio de adquisiciones directas, ya por gestión de intermediarios que se encargan de la numeración.

Por ser parte reducida el número de periódicos publicados en los pueblos de la provincia de Madrid que poseen la numeración, no se han incluido en sección aparte del Catálogo, sino que forman parte del mismo, y por tanto figuran en el lugar que les corresponde en los índices cronológico y alfabético.

Para el orden cronológico de las publicaciones se ha seguido el criterio de que todas aparezcan en que solamente se conoce el año de su aparición figuran por orden alfabético al final del año correspondiente.

Las dimensiones de las publicaciones corresponden exactamente a las de largo y ancho de la parte impresa en las páginas.

El precio de suscripción a los periódicos es el señalado para Madrid; en los que se venden por número sueltos, se incluye su precio, haciendo caso omiso del de suscripción.

ANEXOS  
I. — Manuscritos  
II. — Periódicos  
III. — Colecciones  
IV. — Páginas



## LA LABOR CULTURAL DE LA HEMEROTECA

Sorprende realmente el crecimiento casi asombroso de la Hemeroteca Municipal, que en los tres lustros que cuenta de existencia ha logrado reunir una magnífica colección de publicaciones periódicas, que puede ser reputada como una de las mejores y más completas del mundo, sin que esta calificación deba tildarse de exagerada, ni aun por el espíritu de crítica más metódico, por estar basada en la fuerza incontrastable de los hechos.

Cuando se fundó la Hemeroteca en octubre de 1918, sus existencias no pasaban de 900 volúmenes ni de 200 los títulos. Actualmente pueden calcularse, respectivamente, en 50.000 y 9.000. Su desenvolvimiento durante esos quince años señala, pues, un margen de optimismo tan alentador, que sobrepasa con exceso todos los límites.

Este primer establecimiento español de cultura en su género encierra hoy cuantas manifestaciones del periodismo se han producido en España, los más raros y precia-  
dísimos ejemplares de su alborear, las más bellas demostraciones de la imprenta, el exponente más acentuado de la grandeza de la prensa nacional; en una palabra, desde la *Gaceta de Madrid* (1661) hasta los más formidables rotativos de nuestros días, pasando por los periódicos literarios de principios del siglo XIX, los de la época romántica y los de las turbulentas luchas políticas, algunos de los cuales tienen una denominación distinta en cada aparición, porque la represión es violenta y la censura inexorable. Toda la historia de la prensa nacional está condensada en las estanterías de la Hemeroteca. Son fragmentos tangibles, piezas de valor incalculable para quienes en su día quieran acometer la empresa, no por atrayente fácil, de escribir esa historia de las actividades periodísticas de España.

Hemos procurado seguir fielmente las normas que nos trazaran el llorado maestro Fuente, fundador de la Hemeroteca, y el inolvidable D. Francisco Ruano, benemérito exsecretario del Ayuntamiento. A sus iniciativas y previsiones, tan escrupulosamente observadas por quienes dedican su trabajo a perseverar en esa obra, cabe atribuir este gran éxito. Aún recordamos con mal disimulada emoción los primeros tiempos de la Hemeroteca en el reducido local que primitivamente ocupó en la Tercera Casa Consistorial de la Plaza Mayor. Las compras tenían en aquel entonces un proceso menos laborioso y desde luego más económico. Los libreros no otorgaban su justo valor a los periódicos; era fácil adquirir magníficas publicaciones por precios que, compara-



dos con los de hoy, asombran por su baratura; las donaciones, más frecuentes y valiosas. Hubo generoso protector de este Centro que, desde una provincia norteña, envió varias grandes cajas de publicaciones, cuya antigüedad pasaba de la media centuria. Fué preciso que los tres funcionarios que a la sazón constituían la plantilla de la Hemeroteca, Sres. Fuente, Asenjo y Rosón, se consagrasen durante varios días a desposeerlos de las fajas y del polvo, a restaurar los deteriorados por la humedad y la polilla, a desdoblar cuidadosamente aquellos ejemplares sueltos que se quedaban entre los dedos. Se ordenó todo; se encuadernó posteriormente.

El maestro Fuente, secundado por el que esto escribe, seleccionaba en los puestos de libros del paseo del Prado, antiguo de Trajineros, las compras que debían realizarse en un ambiente por todos conceptos favorable; los libreros querían a toda costa desprenderse de los periódicos que guardaban, lastre inútil para ellos en aquel entonces.

Paulatinamente fué percatándose el Ayuntamiento de la importancia que la Hemeroteca iba adquiriendo. Contribuyeron a ello generosas informaciones de prensa y opiniones tan autorizadas como la de D. Roberto Castrovido, que calificó a este Centro de «honra y espejo de Madrid». Rápidamente quedó patentizada su utilidad al ser asiduamente visitada por eruditos extranjeros que ultimaron trabajos sobre diversos aspectos de nuestro país con materiales de la Hemeroteca. Bien pronto se popularizó, de tal suerte, que fué preciso estudiar un emplazamiento apropiado, puesto que la instalación primitiva era insuficiente. Y en la primavera de 1922 se efectuó el traslado al viejo edificio que en la actualidad ocupa en la plaza de la Villa, 3. Puede decirse que entonces comienza una nueva etapa de la Hemeroteca; se intensifican sus servicios, se activan las compras, se aumenta la consignación. Y todo ello repercute en un salto formidable en las estadísticas, que triplican sus cifras en el primer año y que en los sucesivos marcan progresos sorprendentes en todos los aspectos. Muerto Fuente en 1925, los continuadores de su labor perseveran tenazmente en ella. Se presenta una gran oportunidad para que la Hemeroteca pueda exhibir las riquezas que encierra: la Exposición Internacional de Prensa de Colonia. A ella acude el Ayuntamiento y las aportaciones de este Centro son admiradas sinceramente en la patria de Gutenberg (1). Aquellas huellas históricas del periodismo español producen sensación en el mundo de técnicos y bibliófilos que visitan el certamen. En el pabellón español encuentran cabida las exhibiciones de los países iberoamericanos, que después han de hacer generosa donación de ellas a la Hemeroteca madrileña, y con las cuales se forma luego una muy interesante Exposición en el Patio de Cristales de la Casa de la Villa.

---

(1) Véase «Memoria y Catálogo de las publicaciones periódicas madrileñas presentadas por la Hemeroteca Municipal de Madrid en la Exposición Internacional de Prensa de Colonia». Antonio Asenjo. Madrid, 1928. 206 páginas y 21 de índices.



Después, la Exposición de Sevilla (1), donde se patentiza una vez más que el idioma de Castilla es en el que se editan más periódicos en el Mundo.

Al inaugurarse bajo los mejores auspicios el hermoso Palacio de la Prensa de Madrid, vinieron a la capital de España representaciones periodísticas de toda América. Fué una magnífica oportunidad, certeramente aprovechada, para conseguir la remisión gratuita de los mejores diarios de aquel continente.

Y así se ha llegado a la espléndida realidad actual. La Hemeroteca es ya insuficiente para contener los servicios que desempeña. Ha sido preciso que el Ayuntamiento decida la construcción de un magnífico edificio anejo para descongestionar las útiles actividades que se derivan de su organización. Durante medio siglo por lo menos se asegura la normal existencia de la Hemeroteca sin que los «fondos» que en ella van acumulándose perturben como hasta ahora su desenvolvimiento. Pero no quedan ahí las transformaciones que las circunstancias imponen. Acordado por la Superioridad, se ha verificado recientemente el traslado de la Sección de lectura de publicaciones del día al local que primitivamente ocupó la Hemeroteca en la plaza de la Constitución. Resulta en el fondo un poco significativo el que una sola dependencia de la Hemeroteca se establezca, al cabo de catorce años, en el local en que nació. Esta medida ha de resultar muy beneficiosa para ella, puesto que, al quedar libre de la asistencia de aquellos lectores, podrá apreciarse de un modo cierto su utilidad al poner esos fondos a disposición de gentes eruditas que buscan en este Centro un complemento para sus estudios o investigaciones. Se imponía, pues, ese traslado lógico, que ha de favorecer por igual a la nueva estructuración que se desprende de ese desglose de funciones asignadas a la Hemeroteca.

La visita a esta dependencia municipal del excelentísimo señor Presidente de las Cortes Constituyentes D. Julián Besteiro, ha deparado al personal que en ella se desenvuelve la feliz oportunidad de ordenar y custodiar la soberbia colección de publicaciones que se conservaba en el Palacio del Congreso de los Diputados. Se trata de un depósito, del cual se constituye el Ayuntamiento de Madrid en celoso guardián. No ha sido fácil la tarea de selección y acoplamiento de los millares de volúmenes, que constituyen magníficas expresiones de la Prensa nacional, especialmente madrileña. Una gran parte de ellas existía ya en la Hemeroteca; de otras había la huella que forman numerosos volúmenes sueltos, con lo cual se completan algunas colecciones, y, por último, otras ofrecen una novedad que es grato registrar. Actualmente se procede a la redacción de una *Relación* en que figuren exclusivamente estas publicaciones pertenecientes al Congreso. La instalación adecuada

---

(1) Véase «Índice de las publicaciones antiguas y modernas editadas en lenguas ibéricas que figuran en el Pabellón de Prensa Iberoamericana de la Exposición de Sevilla.» Antonio Asenjo. Madrid, 1929 334 págs. y una de índices.



quedará ultimada en breve, ya que se ha destinado un espacioso salón donde estarán a disposición del público.

Terminamos esta sucinta reseña de la labor realizada en la Hemeroteca Municipal, que por manera tan intensa como constante trabaja por el acrecentamiento y prestigio de sus fines culturales, con la expresión de nuestra más viva gratitud al Ayuntamiento de Madrid por la preferente atención y eficacísimo apoyo que dispensa a este Centro, pudiendo incluirse entre sus más felices disposiciones la relacionada con la construcción del edificio anejo, que tan señalados beneficios ha de reportar a la Hemeroteca matritense.

A. A.



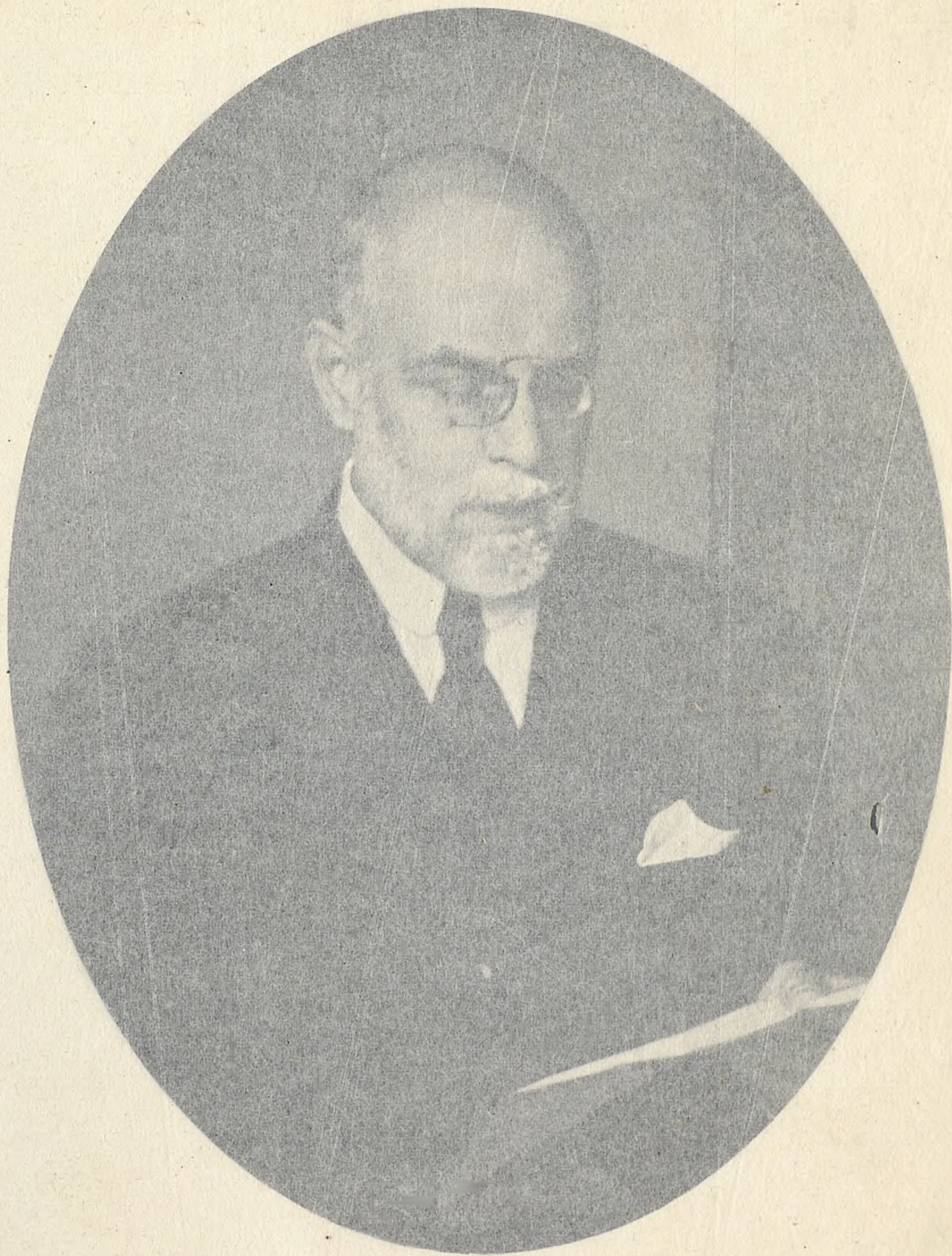

FRANCISCO RUANO



quedará ultimada en breve, ya que se ha destinado un espacioso salón donde estarán a disposición del público.

Terminamos esta sucinta reseña de la labor realizada en la Hemeroteca Municipal, que por manera tan intensa como constante trabaja por el acrecentamiento y prestigio de sus fines culturales, con la expresión de nuestra más viva gratitud al Ayuntamiento de Madrid por la preferente atención y eficacísimo apoyo que dispensa a este Centro, pudiendo incluirse entre sus más felices disposiciones la relacionada con la construcción del edificio anejo, que tan señalados beneficios ha de reportar a la Hemeroteca matritense.

A. A.



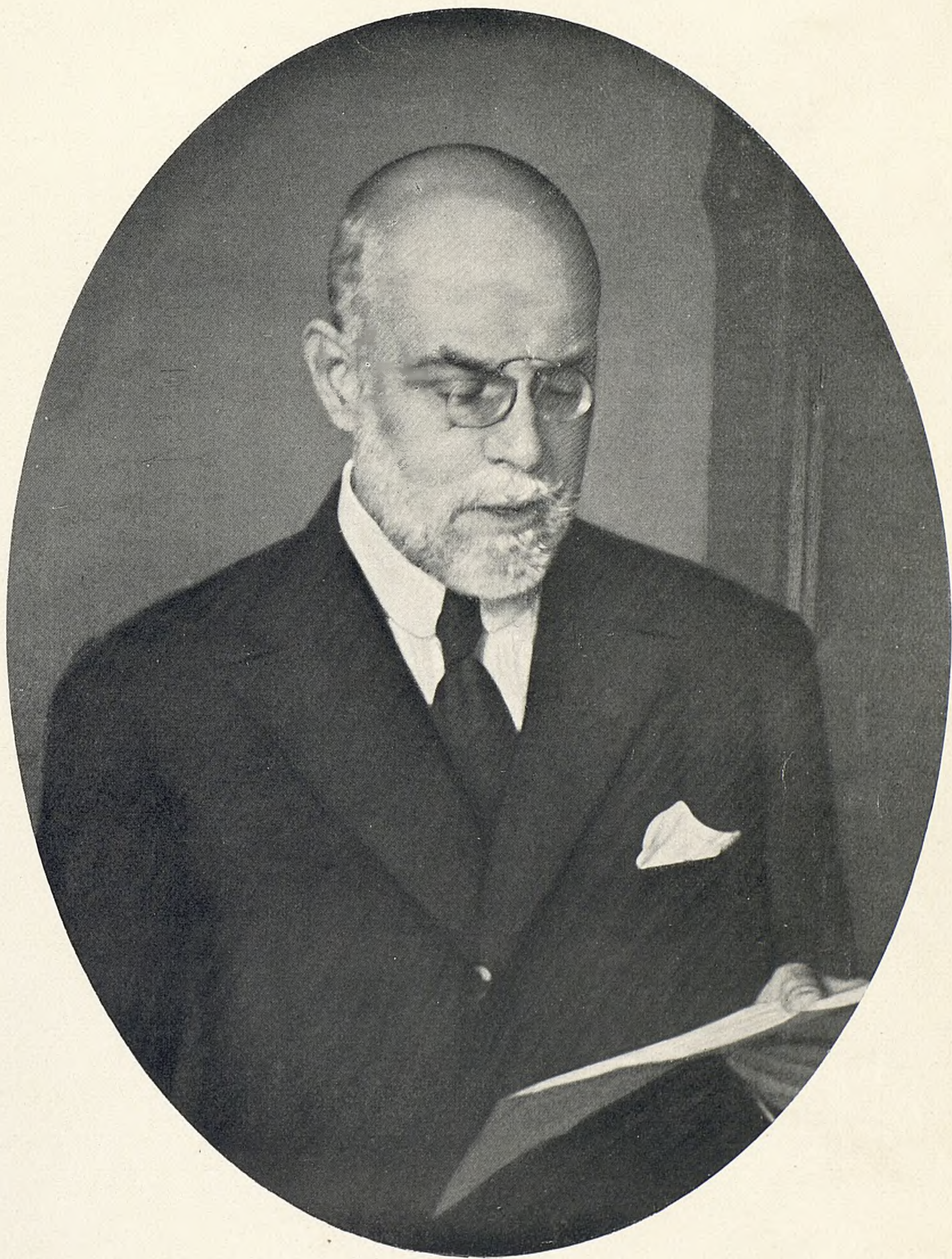

FRANCISCO RUANO







## DON FRANCISCO RUANO

Saca el Ayuntamiento de Madrid hoy a la luz pública, merced al esfuerzo del Director de la Hemeroteca Municipal, D. Antonio Asenjo, el CATÁLOGO de los periódicos madrileños que en ella se custodian, publicados desde el año 1661 a 1930.

No he de hablar de la enorme importancia de la labor que el CATÁLOGO representa, ni del mérito que con ella se ha granjeado quien ha sabido llevarla a feliz término a fuerza de inteligencia, de trabajo y de amor a la función que le está encomendada. Los eruditos harán todos los elogios que se merece y que viniendo de mi pluma carecerían de autoridad.

Quiero sólo evocar aquí el recuerdo de un Secretario del Ayuntamiento de Madrid que fué un hombre cabal. Tal vez algún lector encuentre el calificativo demasiado parco en este tiempo en que el uso frecuente de los que significan mayor encomio ha acabado por rebajarlos de valor. Yo invito a quien así opine a reflexionar en la hondura y en la densidad de vocablo tan limpio, tan expresivo, tan austero y tan español, sobre todo cuando califica al substantivo hombre. Las dos palabras, *hombre* y *cabal*, encajan a maravilla para designar a D. Francisco Ruano y Carriedo.

Tratárase de hablar de cualquier servicio concejal y el recuerdo de su nombre vendría siempre oportuno, porque en todos se percibe el influjo de su talento y de su espíritu organizador; pero en este CATÁLOGO de la Hemeroteca resulta poco menos que indispensable.

\* \* \*

D. Francisco Ruano, abogado distinguido, pasante en el bufete de D. Francisco Pi y Margall, dedicóse en sus años mozos al periodismo, formando parte de la redacción de *El Liberal*, hasta que ingresó en el Ayuntamiento de Madrid, llegando, todavía muy joven, al cargo de Secretario. Y a propósito de este nombramiento refiere el ilustre e inolvidable Francos Rodríguez, en sus interesantes *Memorias de un Gacetillero*, que en 1892, gobernando Cánovas del Castillo, el Subsecretario, D. Eduardo Dato, giró una visita de inspección a la Casa de la Villa madrileña. El Alcalde de entonces, D. Alberto Bosch, dimitió, y para reemplazarle propuso Villaverde, Ministro de la Gobernación, al Marqués de Cubas. Fué breve la actuación del nuevo Alcalde, y, sin embargo, de perdurable recuerdo entre los empleados del Ayuntamiento, puesto que trece Jefes fueron destituidos de sus empleos. El insigne «gacetillero» agrega: «A consecuencia del trájín renovador nadie quiso cargar con responsabilidades: el cargo de Secretario pudo elegirse entre varios elementos en tal ocasión, pero muchos lo rechazaron; un empleado de aquellas oficinas tuvo arranque,



decisión, inteligencia y cuantos medios requería el caso para ser nombrado, poniéndose de tal manera y de un salto desde lugar subalterno al frente de las oficinas municipales a un joven jurisconsulto, D. Francisco Ruano, convertido en general en jefe cuando sólo tenía galones de comandante.»

Y desde entonces, hasta marzo de 1929 en que pidió la jubilación, en los treinta y siete años transcurridos, D. Francisco (como cariñosamente le llama todo el mundo) entregó su existencia, sin regateos, al Ayuntamiento de Madrid, su pueblo, al que siempre profesó un amor ferviente.

\* \* \*

De la labor de Ruano puedo hablar con la autoridad que me presta la circunstancia de haber sido su sucesor, aun cuando no su sustituto. Claro que me consuela la idea —consuelo de tontos— de que era muy difícil que nadie le sustituyera.

Todos los servicios, toda la organización sobre la que descansa la vida del Concejo, lleva el sello de su inteligencia y de su voluntad. El desarrollo de Madrid, su urbanización, sus mejoras, tuvieron en él un orientador y un obrero, que trató siempre de conseguir lo mejor y lo consiguió hasta donde las circunstancias se lo permitieron. Eficaz colaborador de Ayuntamientos y de Alcaldes, recto, fiel, inteligente, estudioso y tenaz para el bien, en todos los asuntos importantes dejó la huella de su personalidad, unas veces por lo que hizo y otras por lo que contribuyó a que no se hiciera. Dotado de un innato buen gusto, procuró que la Villa conservase cuanto pudiera estimarse como un elemento de belleza: los parques, los jardines, los monumentos, los recuerdos históricos, los detalles de arquitectura, salvando, en lo posible, la vía pública de la chabacanería de la ola invasora del anuncio, que en todas las ciudades preocupa ya a las gentes que no son impermeables a las emociones de la estética urbana.

Su clara comprensión de las realidades sociales le hizo preocuparse de la cultura popular, reconociendo el indudable valor que tiene como una de las funciones básicas del Municipio en orden a procurar el bienestar de la comunidad. Las escuelas, las bibliotecas circulantes, las de parques y jardines, obtuvieron su impulso y su ayuda. Pero su espíritu selecto no podía dejar de ser sensible al valor racial de los grados más altos de la cultura, de la pura especulación científica que muchos creen un mero juego intelectual, como la nieve de las cumbres parece sólo recreo de los ojos y de ella nacen las fuentes que crearán los ríos que han de fertilizar las tierras productoras de los frutos materiales y tangibles que sustentan la vida. Y ayudando la acción de los Concejos a quienes sirvió, trabajó con entusiasmo por el mejoramiento de la Biblioteca Municipal, por el Museo y por el Archivo, custodio de fondos interesantísimos para la historia de la Villa.

El Sr. Asenjo narra, bajo la rúbrica de «La labor cultural de la Hemeroteca», de modo conciso, pero lleno de precisión, cómo nació y cómo se desarrolló la idea de crear ese depósito de publicaciones periódicas, único en España y admirado en el mundo, donde hay pocos que puedan comparársele.

La fundó el entusiasmo de dos inteligencias próceres, que supieron compenetrarse, porque ambas eran capaces de sentir las hondas emociones del espíritu. La iniciativa



fué de Ricardo Fuente, cuyo retrato hace también Asenjo con trazo sobrio y vigoroso. El impulso, la ayuda, vino de D. Francisco Ruano, quien con la legítima y bien ganada autoridad que tenía en el Concejo puso el alma entera en la empresa, como lo hacía con todas las ideas nobles. Y no trabajó sólo en la esfera oficial, sino que se puede decir con justicia que trabajó materialmente en la ordenación de aquellos queridos papeles. que visitaba todos los días, que iban poco a poco acudiendo primero como un arroyo y después como un río.

Don Francisco sentía y siente también el amor de los bellos libros. Sus manos sabían y saben del goce íntimo de acariciar, casi con temblores de enamorado, las ediciones raras y la suavidad de las pieles y la gracia elegante de la línea de las encuadernaciones como joyas, en las que hay una plenitud de arte. Y en sus excursiones de bibliófilo, en los pocos momentos que las tareas municipales le dejaban libre, trabajaba por la Hemeroteca, gozoso de los hallazgos que podía proporcionarle la búsqueda por las librerías, en las que era conocido y estimado.

Hoy que la Hemeroteca ha llegado a ser orgullo de Madrid, es justo y obligado que figure su nombre en este CATÁLOGO.

\* \* \*

El Ayuntamiento ha tratado en algunas ocasiones de reconocer la deuda que tenía contraída con su Secretario. Ha dado su nombre a una calle, a una escuela, le ha conferido el título de Secretario honorario... Todo está bien y todo es poco, aun cuando a él todo le parezca demasiado en su gran modestia.

Pero Ruano pertenece a una casta de hombres para los que yo no encuentro homenajes. Claro, veraz, austero, recto, noble, inteligente, rígido para él y tolerante para los demás, Ruano es uno de esos hombres que vienen al mundo a realizar su obra. La realizan silenciosamente..., y ésa es toda su gloria.

*Mariano Berdejo.*







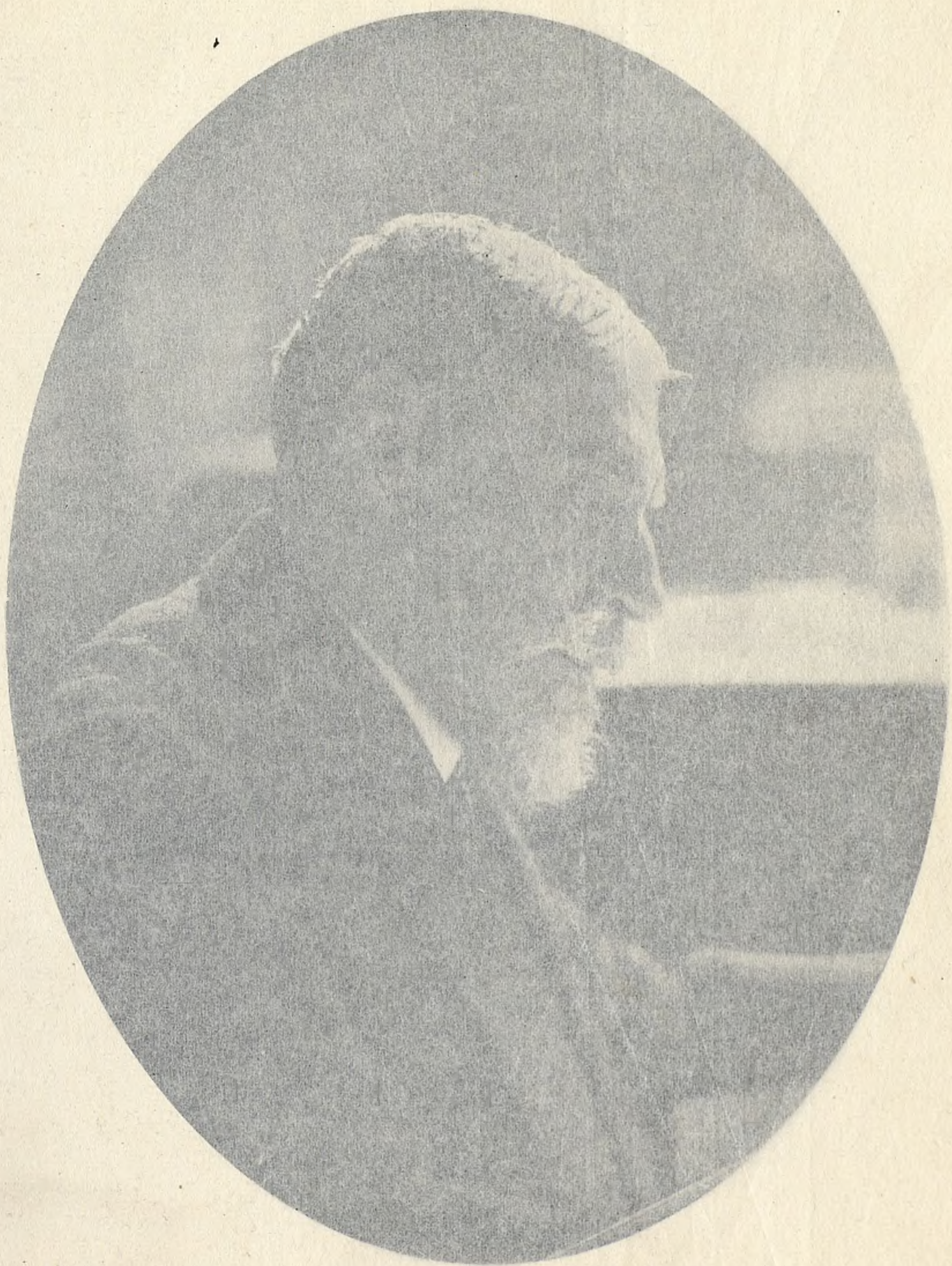

RICARDO FUENTE







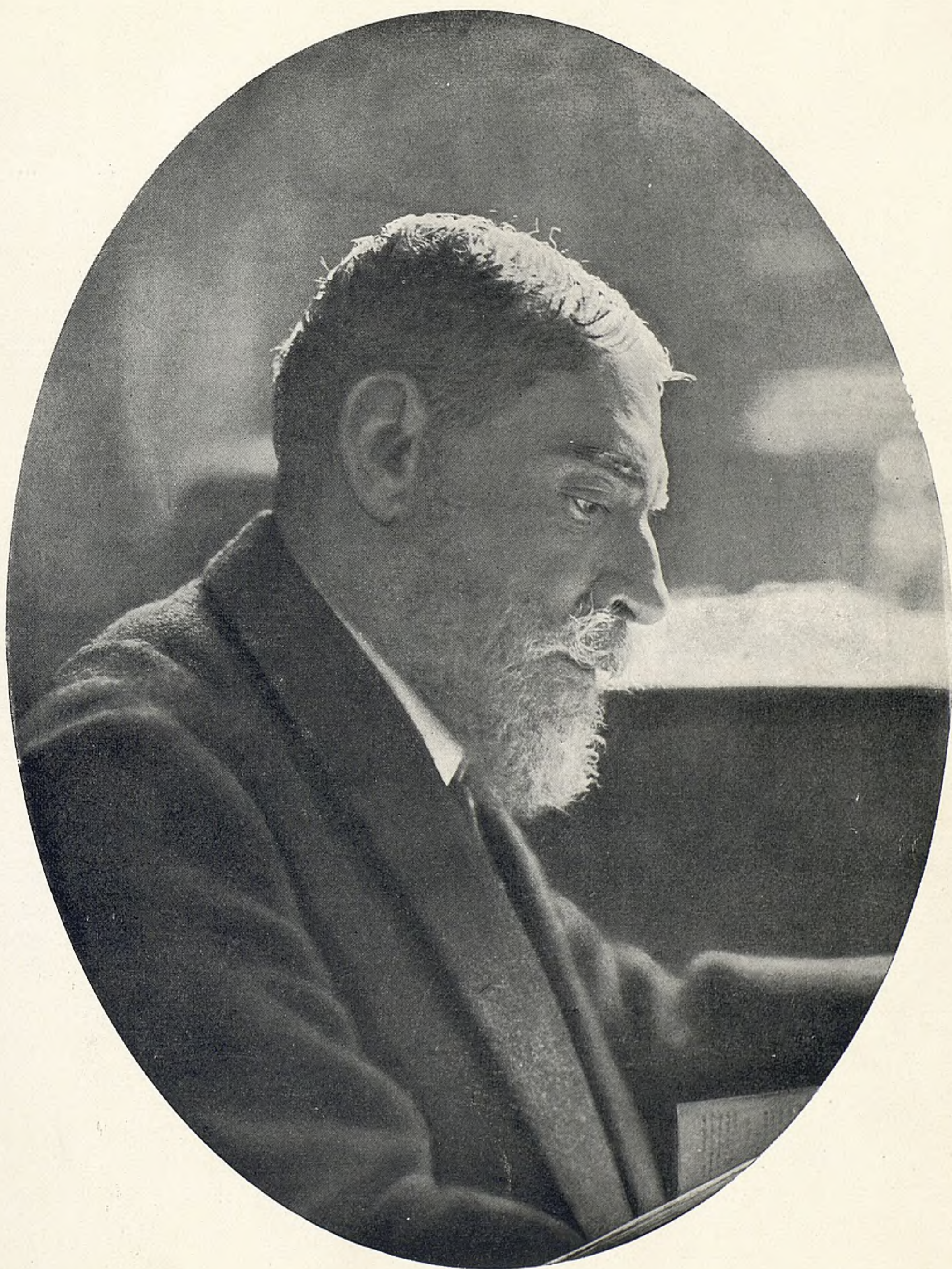

RICARDO FUENTE







## RICARDO FUENTE

En ninguna otra publicación hallarían más adecuado lugar unos datos biográficos de Ricardo Fuente —mi maestro, mi amigo, mi compañero, mi jefe—. Mientras que otras plumas, mejor cortadas que la mía, no estudien como se merece a este insigne madrileño, me conformaré con delinear la figura del ilustre fundador de la Hemeroteca Municipal madrileña.

«Amador de toda gentileza» le llamó Roberto Castrovido en el artículo necrológico que publicó acerca de esta insigne personalidad de la política y de las letras madrileñas y españolas. Es la mejor definición que conocemos de Ricardo Fuente. Los que supieran su historia de luchador y batallador por ideales demagógicos tendrían la superstición de creer que Ricardo Fuente era un petrolero, un varón atrabiliario, encolerizado, desmañado. Y era... un gran señor, un refinado de gustos, un espíritu oreado por todas las brisas del epicureísmo intelectual. Ricardo Fuente era nuestro Anatole France.

Se parecía a Anatole France físicamente. Era alto, con la cara alongada, con una eterna sonrisa de ojos y de boca, sonrisa un poquito pícaro; la barba blanca, rala y puntiaguda; el pelo escaso, el color entrerrubio, el aire de anciano fornido. Pero sobre todo, su expresión de ratoncillo —¿conocéis la maravillosa caricatura de Bagaría?—, como la de Anatole, y su cuerpo brioso y sus labios sensuales, le daban peculiar carácter. Y si se le parecía físicamente, en el alma eran idénticos: la misma psicología de tolerantes para los defectos de la vida, anticlericales, escépticos en el ribete, demócratas, enamorados de lo clásico, enamoradísimos de los libros, suaves, eruditos, llenos de letras... y de amor. Por semejarse en todo, hasta el número de letras de sus nombres eran iguales: *Anatole-Ricardo, France-Fuente*. En vida fueron amigos; la muerte se los llevó el mismo año. Nuestra opinión concuerda con la del maestro Castrovido: Ricardo Fuente era, como France, el «amador de toda gentileza».

Así como Anatole France, por haber nacido en un país que tenía sus problemas políticos resueltos, no intervino directamente en la polémica por el liberalismo más que en el asunto Dreyfus, Fuente tuvo que combatir, lanza en ristre, a todas horas, en la gran batalla entre la reacción y el liberalismo planteada en España durante todo el siglo XIX. Si Fuente hubiera visto implantada la República en España, seguramente se hubiera dedicado a sus apacibles y queridos trabajos de gabinete y hubiera producido, para honor de la ciencia española, curiosísimos trabajos de investigación y de análisis.

Pero Fuente tuvo que luchar, que escribir periódicos, pronunciar discursos en los mítines, salir a la calle, batirse por sus ideales; y, aunque las almas eran iguales, la obra se ha diferenciado. France, más feliz, ha hecho la vida de la abeja, que liba y fabrica su miel lenta y continuamente. Ricardo Fuente vivió a saltos, desordenada-



mente, le llevaron las circunstancias, no se rigió a sí mismo, hubo de violentar su vocación para tomar parte en ese endemoniado período de aguafuerte que arrastró en torbellino a toda la energía española.

Desde niño tuvo vocación de polemista. A los catorce años fundó, con Antonio Palomero y Luis París, un semanario que se titulaba *La Universidad*. Dos años después, a los diez y seis, hizo una campaña feroz contra los autores cómicos que robaban chistes. (¡Qué «palos» propinó a Navarro Gonzalvo!)

Fuente justificó el porqué «cazaba» gazapos literarios, con las siguientes líneas, que entresacamos de un artículo suyo en el que «descubría» una «coincidencia» de Eduardo Bustillo y Selgas...

«... No me seduce el pasar plaza de guardia civil del Parnaso; no creo llegar a ser sabio porque mis prójimos sean brutos, ni pienso medrar porque los demás padezcan debilidades; tampoco pretendo *echármelas* de puritano; yo, como todos, no plagio ni por honradez ni por puntijlos de conciencia, sino por miedo a que el plagio se descubra; deseo única y exclusivamente con esta literatura con cascabeles, como tú la llamas, protestar contra esos viejos impotentes que pasean su panza con orgullo...»

Es curioso este indicio del investigador y erudito, que en la niñez emplea su temperamento y sus estudios en materia tan absurda. No había cumplido diez y nueve años cuando publicó un folleto que revela lo precoz de otra de las preocupaciones que siempre habían de dominarle: *la cuestión religiosa*.

Nació a la política y al periodismo «grande» en aquel célebre motín estudiantil que se conoce con el nombre de «La Santa Isabel», en pro de la libertad de la cátedra. En aquel período agitado de joven republicano, de periodista incipiente y de estudiante contribuyó a formar la Asociación de Amigos del progreso para la enseñanza laica; dió conferencias, habló en mítines, bulló. Fué la época de su temprano casamiento. Con su esposa se fué a París, Meca de los anticlericales de entonces, cuya ciudad siempre recordó con gran cariño, aunque sobreponíase el que profesaba a Madrid, la ciudad de su nacimiento, que conocía palmo a palmo, a la que tanto ha favorecido.

Para sostenerse en París entró en la Casa Garnier y se pasó años haciendo papeletas para diccionarios, traduciendo manuales (especialmente enamorado de los estilistas, puso en castellano a Pablo Luis Courier y a Paul de Saint Victor) y escribiendo libros de todas clases, muchos de los cuales no firmaba. Uno de esos libros de Fuente, *La antigüedad clásica*, sirve aún de texto para aprender el español en muchos colegios franceses.

Más de siete años vivió en París (en aquella época estaban en la Casa Garnier: Nicolás Estébanez, Luis Bonafoux, Constantino Román Salamero, Alejandro Sawa, Toro, Tiscar, Romo Jara, Miguel Eduardo Pardo); en este tiempo intimó con lo más notable de la intelectualidad francesa, con los políticos jóvenes de la extrema vanguardia... Estos siete años fueron —cuántas veces nos lo ha dicho— los mejores que pasó en su vida. Lástima grande que no recogiera en un volumen las pintorescas incidencias de su vivir parisino, las mil y una anécdotas que oímos de sus labios. Durante su «emigración voluntaria» sostuvo copiosa e ingeniosísima correspondencia con su amigo del alma, con su fraternal camarada, el gran ingenio madrileño, Antonio Palomero, «Gil Parrado».



Volvió a Madrid; Antonio Palomero lo «metió» en *El País*, donde intimó con Alejandro Lerroux (amistad que conservó toda su vida).

El enorme éxito del drama de Joaquín Dicenta *Juan José* le sugirió la idea de hacer un novelón por entregas con el asunto de la famosa producción del ilustre autor de *Tinta negra*; con la colaboración de Antonio Palomero y la ayuda del editor madrileño D. Mariano Núñez Samper llevó a cabo tal propósito. La «elaboración» de esta extraordinaria novela merece que alguno de los «iniciados» dedique un artículo al asombroso e insospechado éxito de *Juan José* «a real el cuaderno», siquiera sea para que adivinemos por la traza la bella prosa de Ramón María del Valle Inclán, Pío Baroja, Adolfo Luna, Manuel Bueno, Alejandro Lerroux, Pepe Cuéllar, Eduardo Lustonó, José Riquelme Flórez, Camilo Bargiela, Eduardo Rosón..., ya que todos estos ilustres ingenios *glorificaron ad perpetuam*, con Fuente y Palomero, al héroe creado por Dicenta.

Fuente, que era en aquellos días todo actividad, recogió en un tomo, bajo el título *De un periodista*, unos cuantos artículos de periódicos. A poco, con la cooperación del sabio D. Eduardo Benot y la colaboración de Antonio Palomero, comenzó el *Diccionario de ideas afines y Tecnología*, que hubieron de terminar los insignes literatos Antonio y Manuel Machado.

Nuestro héroe no tenía en aquel entonces la tranquilidad de espíritu necesaria para dedicar sus «arrolladoras» actividades al cultivo de la filología. Su campo de acción estaba en la política, y a él volvió los ojos con toda la fuerza de su juventud y de su temperamento. Entre lo más saliente de ese momento de la vida de Fuente merece señalarse el episodio de la vuelta de Martínez Campos y el ingreso de Fuente en la cárcel. A los pocos días de ser puesto en libertad tuvo dos duelos en condiciones graves.

Con Blasco Ibáñez, Lerroux y Junoy formó la Federación Republicana, y volvió a París a hacer la propaganda y a conspirar por la República. En París hizo una edición revolucionaria de *El País* (los dos únicos números que se publicaron se conservan en la Hemeroteca) y fué expulsado. Entonces, incansable y lleno del ardor que tuvo siempre, marchó a Bruselas con Emilio Junoy, Soriano, Blasco Ibáñez y Lerroux. Allí quisieron establecer el centro organizador del movimiento republicano; dieron conferencias, empezaron sus trabajos... y fueron expulsados también. Fuente, que poseía el francés a la perfección (así como el italiano, inglés, latín y griego), hablaba en francés en los mítines, y adquirió poderoso relieve entre la gente de izquierda de los países de ese idioma.

A poco de ser expulsado de Bélgica, Fuente se marchó a Buenos Aires. ¿A descansar? ¿A dedicarse a alguna profesión lucrativa? No. A seguir trabajando, luchando por sus caras ideas. Fundó en Buenos Aires *El Diario Español*, órgano de los republicanos; organizó el partido con los españoles de allí; escribió, polemizó, se batió nuevamente por la Libertad y la República (1).

Pobre siempre, constantemente en pugna con los partidos ultramontanos, volvió a

(1) Con el producto de una suscripción popular editaron aquellos sus correligionarios un libro de Fuente: *Patria y República*.



España; escribió en *El Progreso*, de Lerroux, y después dirigió *El Intransigente*, *El Radical*, del mismo caudillo. Antes había colaborado activamente en *Juan Rana* y *Germinal*.

Su labor como periodista fué enorme; tarde y noche las dedicaba a atizar el fuego sagrado, años y años, siendo ejemplo maestro y guía de la juventud.

Los políticos tuvieron en Fuente su mejor colaborador, y Lerroux, su más adicto amigo, «su maestro» y a veces su discípulo. Últimamente colaboró, con los espacios de tiempo que le imponía la enfermedad que le llevó a la tumba, en *El Liberal*, *El Fígaro*, *La Opinión*, *La Voz* y en la *Revista de la Biblioteca, Archivo y Museo Municipales*.

Este es el Fuente batallador, político y periodista. Como se ve, una figura sobresaliente de las izquierdas, una mentalidad de primer orden, un director de diarios temido y de formidable influencia, que nada sacó de la política ni jamás cotizó su pluma ni su palabra, ni empleó sus energías más que en la pura y desinteresada defensa de ideales sin mezcla de ambiciones.

Pero Fuente, a pesar de su labor de titán, no se sabe de dónde sacó tiempo para adquirir una de esas culturas que hacen de los que las poseen algo lindante con la mitología. Fuente, como bibliófilo, era un verdadero asombro. Menéndez y Pelayo le elogiaba con entusiasmo; Rodríguez Marín le consultaba a diario; Vindel aprendió más de labios de Fuente que manejando el «Salvá» o el «Haebler»; otras figuras de selección intelectual, especialistas, como el eminentísimo secretario perpetuo de la Academia de la Lengua, D. Emilio Cotarelo, tenía en Fuente un compañero, al que admiraba y estimaba, a despecho de la diferencia de ideas.

Alejandro Lerroux, que tanto le quiso, ha dicho de él: «.... Fuente es Marco Aurelio, sin corona ni imperio; pues de haberlos tenido, los hubiese empeñado por un incunable...»

Uno de sus libros más famosos, *Reyes, Favoritas y Validos*, fué reimpreso varias veces, y si hubiera querido hubiese hecho una «Historia secreta de la religión en España» que quizá causase estupor por la novedad de los descubrimientos. Pero cansado —era en sus últimos años, minado por la enfermedad, más que apático, verdadero doliente—, no la dió término. Además, Ricardo —siempre le llamábamos así— fué un pródigo de sus conocimientos y de su talento. Con las ideas de sus «artículos hablados», que nunca había de publicar, se han hecho muchos libros... firmados por otros. En sus tertulias de café ha planeado Bibliotecas y Colecciones, que los editores, que acudían a su lado para «hacerle hablar», daban a luz después y se enriquecían; y como era un poco escéptico, se pasaba la vida escribiendo discursos de ingreso en las Academias para personajes de mentalidad nula, que acudían a Ricardo, y éste, generosamente, las más de las veces, les «confeccionaba» su lucubración, y aun antes y después les escribía las comunicaciones, les sacaba de apuros en las ponencias, y era, en fin, el «Cyrano» que hablaba por boca de otro.

Siempre fué modesto y pobre, salvo para los libros; tenía la pasión insaciable del bibliófilo, y llegó a reunir más de siete mil volúmenes selectísimos. Esta biblioteca la hizo comprando y vendiendo: *chamarileando* con los libreros de viejo. En uno de sus rasgos, y cuando, desaparecida la política radical, y con ella los periódicos que subve-



nían a su existencia, era más pobre que nunca y empezaba a ser para él, viejo y lleno de necesidades, un problema la vida, regaló su biblioteca al Ayuntamiento de Madrid.

Fuente profesaba un gran amor al libro, lo «vestía», lo encuadernaba con lujo cuando lo merecía el ejemplar. Los libros por él encuadernados tienen, muchos de ellos, unas cuartillas en blanco detrás de los índices (pues gustaba de dialogar con los autores), y a medida que iba leyendo iba acotando cosas, poniendo notas marginales, escribiendo a veces verdaderos estudios críticos y analíticos. La lectura de los comentarios de Fuente, hechos en los propios libros, es tan sabrosa como provechosísima.

Otro rasgo característico de Ricardo Fuente era la ausencia absoluta de vanidad, rasgo que ha contribuido, tanto como la necesidad material y el desprendimiento y generosidad de su carácter, a sus trabajos en beneficio ajeno, a sus espléndidos regalos de cultura productiva.

Por modestia, por indolencia, por falta de tiempo quizá, han quedado, desgraciadamente, inéditas para la Humanidad dos obras que hubieran producido sensación, que quizá le hubieran inmortalizado: *La Casa de Dios en España* y *Los Estoicos*.

Se pasó toda la vida escribiendo papeletas para estas dos producciones de pasmosa erudición. En la primera recoge la historia completísima, documentada y desconocida de las religiones, especialmente la católica. En la segunda hace lo mismo con respecto a las doctrinas de Zenón de Chipre y Epicteto y a la influencia de ellas. Fuente era un estoico, era un senequista, como otro español insigne, cantor del senequismo del pueblo español: Angel Ganivet.

La raigambre que el estoicismo tiene en el carácter español y la importancia en la vida humana de esas doctrinas, que van disueltas en nuestra época a pesar de no estar vulgarizadas sistemáticamente, hacen que ese libro nonato, que además contiene curiosísimos pormenores y citas de los clásicos griegos y latinos (que tan profundamente conocía Fuente), fuera de utilidad suma. En cuanto a *La Casa de Dios en España*, hubiera tenido la mayor importancia doctrinal, crítica e histórica, ya que era el resumen de toda una vida de rebusca en materia tan abundante en nuestra patria. Las notas de ese libro, que sólo Fuente podía haber descifrado, ocupan centenares de cuartillas, que su familia conserva cuidadosamente. Como detalle curioso basteos saber que Fuente se leyó más de cinco mil procesos incoados por la Inquisición.

En los últimos años de su vida, Ricardo Fuente, vencido por su enfermedad y con ese carácter suyo desprendido, invitó a varios amigos a que se llevaran las notas e hicieran el libro, firmándolo ellos. Nadie se atrevió a aceptar el prodigo ofrecimiento, y eso que no hubieran tenido más que redactar lo ya amasado y consultarle oralmente en las dudas.

Y ahora llegamos a otro de los aspectos más nobles de Fuente, y para el que redacta este CATÁLOGO más conmovedor. Todo lo que me rodea, toda la obra que estoy continuando fué fundada por él.

En 1914 entró en el Ayuntamiento de Madrid, y hasta su muerte no cesó de trabajar. El reorganizó la Biblioteca; él inició la separación en el Archivo de la parte histórica de la administrativa; él fundó la Hemeroteca, las Bibliotecas circulantes, literaria y musical, y las de Parques y Jardines; él ideó el Instituto Bibliográfico...



La muerte le sorprendió cuando planeaba la fundación de una sala de lectura para niños, y otras iniciativas suyas que hubiera llevado a efecto, gracias a la protección que, desde hace bastantes años, dispensa a la cultura nuestro Ayuntamiento; protección que demuestra ese bloque cultural que suponen la Hemeroteca, las Bibliotecas circulantes y de Parques y Jardines, el proyectado Instituto Bibliográfico, la Colección Cervantina y la Paremiológica, las Cartas de Reyes, el Fuero de Madrid y tantas otras joyas que se custodian en la Biblioteca y en el Archivo Municipal (1).

Y finalmente, volviendo a la Hemeroteca, haré constar con orgullo que instituciones de esta clase no hay, que yo sepa, ninguna otra en el mundo, ya que la Hemeroteca de Roma, única que conozco, depende del Estado y funciona dentro de la Biblioteca Nacional.

Y cierro estos apuntes biográficos de Ricardo Fuente, repitiendo que toda esta gran obra cultural —no olvido lo que el Ayuntamiento de la República está haciendo en materia de enseñanza— se debe al Ayuntamiento de Madrid, que, para su orgullo, acogió en su seno al gran orador, al simpático madrileño, al bibliófilo eminente, al temible polemista, al hombre bueno, ático, generoso: a Ricardo Fuente, que pudo ser diputado, ministro, alcalde, potentado, cuanto hubiera querido; pero lo rechazó todo para no ser más que un luchador generoso por la Libertad..., «amador de toda gentileza».

\* \* \*

El periodista Ricardo Fuente nació en Madrid en 1866. Murió en Madrid el 12 de enero de 1925.

*Antonio Asenjo.*

Jefe de Estudios periodísticos  
y Director de la Hemeroteca Municipal.

(1) Mención muy señalada he de hacer de las siguientes publicaciones, editadas a expensas del Concejo por el Archivo Municipal:

*Documentos del Archivo general de la Villa de Madrid*, por Timoteo Domingo Palacio. Madrid, 1888-1909.

*El Fuero de Madrid*.—Estudios de Galo Sánchez.—Transcripción de Agustín Millares.—Glosario de Rafael Lapesa. Madrid, 1932.

*Libros de Acuerdos del Concejo Madrileño*, tomo I. — Transcripción de Agustín Millares y Jenaro Artiles. Madrid, 1932.

*Documentos del Archivo general de la Villa de Madrid*, segunda serie, tomo I.—Transcripción de Agustín Millares y Eulogio Varela. Madrid, 1932.

*Revista de la Biblioteca, Archivo y Museo del Ayuntamiento de Madrid*, 1924-1933. Se han publicado algunos fascículos fuera de la *Revista*, entre ellos:

*Índice y extractos del Libro Horadado del Concejo Madrileño*, por Agustín Millares. Madrid, 1927.

*Viaje de Cosme III por España (1668-1669)*. *Madrid y su provincia*, por Angel Rivero. Madrid, 1927.

*Nuevos documentos cervantinos hasta ahora inéditos*, por Verardo García Rey. Madrid, 1929.



# PERIÓDICOS DE MADRID

1661

- 1.—RELACIÓN O GAZETA DE ALGUNOS CASOS PARTICULARES, ASSI POLÍTICOS COMO MILITARES, SUCEDIDOS EN LA MAYOR PARTE DEL MUNDO HASTA FIN DE DICIEMBRE DE 1660.

Madrid, 1661-1930.—Ocho pags.—183 × 125 mm.—Una col.—Con licencia, en Madrid, por Julián de Paredes, impresor de libros en la plaza del Angel. (Año 1661.)

Publicada después en distintos tamaños y con otros títulos en varias imprentas, hasta el año 1697 en que se titula *Gaceta de Madrid*.

En publicación.

1689

- 2.—NOTICIAS ORDINARIAS.

Madrid, 1689-94.—Se publicaba los martes. Doce o más pags.—180 × 117 mm.—Una col.

Con el título de *Noticias Ordinarias* o de *Noticias Extraordinarias* salían periódicamente *Relaciones* o *Gacetas*, que pueden considerarse como continuación de la primitiva de 1661, que tomó el título de *Gaceta de Madrid*, con el que sigue publicándose.

En la Hemeroteca sólo existen de estas raras *Gacetas* las de 5 de julio, 6 de septiembre y 4 de octubre de 1689; 17 de enero, 30 de mayo y 7 de noviembre de 1690; 15 de enero y 13 de noviembre de 1691, y 30 de marzo de 1694.

Desde la del 30 de mayo de 1690 aparecen impresas por Antonio Román, no figurando en ninguna de las anteriores el nombre del impresor.

1697

- 3.—GACETA DE MADRID.

Véase *Relación o Gazeta de algunos casos particulares*, etc. (Año 1661.)

1706

- 4.—NOVEDAD DE NOVEDADES Y PRIMERA VERDAD DE MADRID. Segundo diario de los sucesos acaecidos en el tiempo que han ocupado la Corte las tropas enemigas, que remite un sugeto a los ciegos de Madrid.

Madrid, 1706.—Ocho pags.—180 × 106 mm. Una col.—Sin imprenta.

1732

- 5.—DIARIO HISTÓRICO, POLÍTICO-CANÓNICO Y MORAL.

Madrid, 1732.—Precio de cada tomo, 5 reales y 25 maravedís.—540 ó más pags.—133 × 67 mm. Una col.—Con privilegio.—Imprenta de Thomas Rodríguez Frías.

Fundado en enero de 1732. Se publicaron doce volúmenes y uno de índices.

1735

- 6.—DUENDE (EL) DE MADRID.

Madrid, 1735.—Semanal.—M. S.—504 pags. 181 × 110 mm.

Comenzó el 8 de diciembre de 1735.

1737

- 7.—DIARIO DE LOS LITERATOS DE ESPAÑA, en que se reducen a compendio los escritos de los autores españoles y se hace juicio de sus obras desde el año MDCCXXXVII.

Madrid, 1737-42.—303 ó más pags.—117 × 67 mm.—Una col.—Imprenta de Antonio Marín, después en la Imprenta Real.

Comenzó en enero de 1737. La obra completa consta de siete tomos (1737-1742): el primero de 360 páginas, el segundo de 388, el tercero de 414 (1737), el cuarto de 384 (1738), el quinto de 358 (1739), el sexto de 353 (1740) y el séptimo de 303 (1742).



### 1738

- 8.—MERCURIO HISTÓRICO Y POLÍTICO, en que se contiene el estado presente de la Europa, lo que pasa en todas sus Cortes, los intereses de los Príncipes y todo lo que conduce de más curioso para él. Con las reflexiones políticas de cada Estado.

Madrid, 1738-1830. — 144 pags. — 122 × 49 mm.—Una col.—Imprenta de Manuel Fernández; después en otras, y a lo último en la Imprenta Nacional.

Comenzó en enero de 1738, traducido de *El Mercurio de La Haya*. En 1784 se titula *Mercurio de España*. Cesó en diciembre de 1830.

### 1739

- 9.—MERCURIO LITERARIO O MEMORIAS SOBRE TODO GÉNERO DE CIENCIAS Y ARTES. Colección de piezas eruditas y curiosos fragmentos de literatura para la utilidad de los estudios.

Madrid, 1739-40. — Mensual. — 120 ó más pags. 114 × 57 mm.—Una col., con dos láminas sueltas.—Con licencia.—Imprenta de los Herederos de la Viuda de Juan García Infanzón.

Debió comenzar en julio o agosto de 1739. Creemos que suspendió su publicación a fines de marzo de 1740.

### 1752

- 10.—MEMORIAS PARA LA HISTORIA DE LAS CIENCIAS Y DE LAS ARTES. Compuestas en francés por los PP. de Trevoux y traducidas al castellano por D. Joseph Vicente de Rustant.

Madrid, 1752. — Mensual. — 100 ó más pags. 112 × 70 mm.—Una col.—Imprenta de Agustín Gordejuela.

Comenzaron a imprimirse estas *Memorias* en enero de 1752.

### 1758

- 11.—DIARIO NOTICIOSO, CURIOSO, ERUDITO Y COMERCIAL, PÚBLICO Y ECONÓMICO.

Madrid, 1758-1918. — Número suelto, dos cuartos. — Cuatro o más pags. — 182 × 118 mm. — Dos cols. — Con privilegio del Rey N. S. — Imprenta del *Diario*, calle de las Infantas, cerca de los Ca-

puchinos de la Paciencia; varias imprentas más, y por último en la imprenta y litografía de *El Porvenir*, Martínez de Velasco y Compañía, Pizarro, 15.

Comenzó el 1 de febrero de 1758. Publicado después con otros títulos, hasta que en 2 de noviembre de 1843 adopta definitivamente el de *Diario Oficial de Avisos de Madrid*. Cesó en 30 de diciembre de 1918.

- 12.—DIARIO NOTICIOSO.

Véase *Diario Noticioso, Curioso, Erudito y Comercial, Público y Económico*. (Año 1758.)

### 1759

- 13.—DIARIO NOTICIOSO UNIVERSAL.

Véase *Diario Noticioso, Curioso, Erudito y Comercial, Público y Económico*. (Año 1758.)

### 1760

- 14.—CAXÓN DE SASTRE o montón de cosas buenas, mejores, medianas, útiles, graciosas y modestas, para ahuyentar el ocio sin las rigideces del trabajo; antes bien, a caricias del gusto.

Madrid, 1760. — Sin fecha de publicación. — 32 ó más pags. — 122 × 67 mm. — Una col. — Con licencia. — Imprenta de Gabriel Ramírez, calle de Atocha, frente de la Trinidad Calzada.

Debió comenzar a primeros de 1760. La obra consta de siete tomos.

### 1761

- 15.—MURMURADOR (EL) IMPARCIAL y observador desapasionado de las locuras y despropósitos de los hombres. Obra periódica que ofrece en obsequio de las personas de buen gusto D. Francisco Mariano Nipho.

Madrid, 1761. — Sin fecha fija de publicación. 24 pags. — 119 × 65 mm. — Una col. — Con licencia. — Imprenta de Francisco Xavier García.

Comenzó en 1761.

### 1762

- 16.—PENSADOR (EL), por D. Joseph Clavijo y Fajardo.

Madrid, 1762. — Semanal, y después bisemanal. 28 ó más pags. — 124 × 60 mm. — Una col. — Con licencia. — Imprenta de Joaquín Ibarra.



Debió comenzar en agosto de 1762, aun cuando no dice el día de su publicación. Toda la obra consta de 86 números o «pensamientos».

385 17.—ESTAFETA DE LONDRES. Obra periódica, repartida en diferentes cartas, en las que se declara el proceder de Inglaterra respecto a sus costumbres, Industria, Artes, Literatura, Comercio y Marina, por D. Marciano de la Giga.

Madrid, 1762.—Se publicaba los martes.—32 pags.—121 × 69 mm.—Una col.—Con licencia. Imprenta de Gabriel Ramírez, calle de Atocha.

Comenzó en septiembre de 1762. Debió cesar a fines de diciembre del mismo año.

### 1763

379 18.—CORREO GENERAL HISTÓRICO, LITERARIO Y ECONÓMICO DE LA EUROPA, en continuación de *La Estafeta de Londres*, donde se contienen memorias útiles sobre las Ciencias, Agricultura, Artes y Comercio de Francia, Holanda, Alemania, Italia y demás Reynos y Provincias Europeas, que saben sacar su felicidad de una prudente y bien dirigida Economía Pública, etc., por don Francisco Mariano Nipho y Cagigal.

Madrid, 1763.—Se publicaba los martes.—32 pags.—115 × 64 mm.—Una col.—Imprenta de Gabriel Ramírez, calle de Atocha.

Comenzó el 11 de enero de 1763 y cesó a fines de diciembre del mismo año.

413 19.—DIARIO EXTRANJERO. Noticias importantes y gustosas para los verdaderos apasionados de las Artes y Ciencias, etc., por don Francisco Mariano Nipho. Con superior permiso.

Madrid, 1763.—Se publicaba los martes. Número suelto, ocho cuartos.—16 pags.—162 × 99 mm.—Dos cols.—Imprenta de Gabriel Ramírez.

Comenzó el 5 de abril de 1763.

389 20.—ESCRITOR (EL) SIN TÍTULO.

Madrid, 1763.—Quincenal.—32 ó más pags. 130 × 75 mm.—Una col.—Con licencia.—Imprenta de Manuel Martín, calle de la Cruz.

Debió comenzar a fines de mayo o primeros de junio de 1763.

382 21.—ADUANA CRÍTICA, donde se han de registrar todas las piezas literarias cuyo despacho se solicita en esta Corte. Hebdomadario de los sabios de España. Su autor, don Miguel de la Barrera.

Madrid, 1763-64.—Se publicaba los sábados. 40 ó más pags.—120 × 68 mm.—Una col.—Con licencia.—Imprenta de Gabriel Ramírez.

Comenzó en 1763, en continuación del *Diario de los Literatos de España*, según se manifiesta en la licencia del Consejo.

22.—HURÓN (EL) POLÍTICO E INSTRUCTIVO, para todas las semanas. Compuesto por D. Manuel Martínez.

Madrid, 1763.—Se publicaba los martes.—32 pags.—118 × 65 mm.—Una col.—Con licencia. Imprenta del *Diario*, calle del Clavel, esquina a la de la Reyna.

Debió comenzar en los primeros meses de 1763.

23.—PENSADORA (LA) GADITANA, por doña Beatriz Cienfuegos.

Madrid, 1763.—Semanal.—24 ó más pags. 112 × 71 mm.—Una col.—Imprenta de F. García.

Cádiz, 1764.—Imprenta de Espinosa de los Monteros.

Comenzó este periódico de costumbres en Madrid, en 1763, publicándose dos tomos y los dos restantes en Cádiz, comprendiendo entre todos cincuenta y dos pensamientos o discursos.

### 1765

402 24.—BELIANIS (EL) LITERARIO. Discurso andante (dividido en varios papeles periódicos) en defensa de algunos puntos de nuestra bella Literatura contra todos los críticos partidarios del Buen Gusto y la reforma. Su autor, D. Patricio Bueno de Castilla.

Madrid, 1765.—Quincenal, y después sin fecha fija de salida.—40 pags.—170 × 117 mm.—Una col.—Imprenta de J. Ibarra.

Comenzó en marzo de 1765.

401 25.—SEMANARIO ECONÓMICO, compuesto de noticias prácticas, curiosas y eruditas de todas las Ciencias, Artes y Oficios, tradu-



cidas y extractadas de las Memorias de las Ciencias de París, de las de Trevoux y de otros muchos libros de fama franceses, ingleses, italianos, alemanes, etc.

Madrid, 1765-67 y 1777-78.—Se publicaba los jueves.—Ocho pags.—177 × 117 mm.—Una col. Imprenta de Andrés Ramírez, calle de San Pedro Mártir, y después en la de P. Aznar.

Comenzó el 11 de abril de 1765. Cesó el 28 de junio de 1778.

### 1769

26.—CORREO GENERAL DE ESPAÑA y noticias importantes de Agricultura, Artes, Manufacturas, Comercio, Industria, Ciencias, etc., que con generosa protección de la Real Junta de Comercio da al público D. Francisco Mariano Nipho.

Madrid, 1769.—Se publicaba los viernes. Suscripción, 60 reales al año.—16 pags. 158 × 100 mm.—Una col.—Sin imprenta.

En 1769 se publicó el plan de la obra, XXVIII pags., y en 2 de febrero de 1770 el primer número.

Desde el 1 de enero de 1771 (número 53) se titula *Descripción natural, geográfica y económica de todos los pueblos de España, en continuación del Correo General, etc.*

### 1771

27.—DESCRIPCIÓN NATURAL, GEOGRÁFICA Y ECONÓMICA DE TODOS LOS PUEBLOS DE ESPAÑA, ETC.

Véase *Correo General de España*. (Año 1769.)

### 1775

28.—TERTULIA DE LA ALDEA y miscelánea curiosa de sucesos notables, aventuras divertidas y chistes graciosos, para entretenerse las noches del invierno y del verano.

Madrid, 1775-82.—Sin fecha fija de salida. Un real cuaderno.—32 pags.—177 × 105 mm. Dos cols.—Imprenta de Manuel Martín, calle de la Cruz.

Comenzó en 1775. Cesó, con el número 24, en 1782.

### 1778

29.—MEMORIAS INSTRUCTIVAS Y CURIOSAS SOBRE AGRICULTURA, COMERCIO, INDUSTRIA, ECONOMÍA, CHYMICA, BOTÁNICA, HISTORIA NATURAL, ETCÉTERA, sacadas de las obras que hasta hoy han publicado varios autores extranjeros, y señaladamente las Reales Academias y Sociedades de Francia, Inglaterra, Alemania, Prusia y Suecia, por D. Miguel Gerónimo Suárez, Archivero de la Real Junta general de Comercio, Moneda y Minas, individuo de mérito de la Real Sociedad Económica de Amigos del País en esta Corte.

Madrid, 1778.—Se publicaba los martes.—28 ó más pags.—168 × 101 mm.—Una col.—Con licencia.—Imprenta de Pedro Martín.

Comenzó en 1778.

### 1781

30.—CORREO LITERARIO DE LA EUROPA, en el cual se da noticia de los libros nuevos, invenciones y adelantamientos hechos en Francia y otros Reynos extranjeros pertenecientes a las Ciencias, Agricultura, Comercio, Artes y Oficios, publicados en París desde el mes de noviembre de 1780.

Madrid, 1781-87.—Se publicaba los jueves. Número suelto, ocho cuartos.—16 pags.—184 × 104 mm.—Una col.—Imprenta de Hilario Santos Alonso y después en la Imprenta Real.

Comenzó el 31 de mayo de 1781. Cesó el 4 de enero de 1787.

31.—CENSOR (EL). Obra periódica.

Madrid, 1781-87.—Salía los jueves.—16 pags. 126 × 70 mm.—Una col.—Sin imprenta.

Comenzó en 1781. Debió cesar en agosto de 1787.

### 1784

32.—MEMORIAL LITERARIO, INSTRUCTIVO Y CURIOSO DE LA CORTE DE MADRID. *In ipsis rebus quæ discuntur, etc., cognoscuntur, insunt profectæ invitamenta quædam, quibus ad discendum cognoscendumque moveamur.* Cicer., Fin, v. n. 19.

Madrid, 1784-90, 1793-97 y 1801-1808.—Mensual.—Número suelto, cuatro reales.—126 ó más



pags.—124 × 63 mm.—Una col.—Imprenta Real; en la de García y de Vega, y por último, en la de Ripollés.

Comenzó en enero de 1784. Cesó el 30 de mayo de 1808. La colección consta de 53 tomos.

33.—MERCURIO DE ESPAÑA.

Véase *Mercurio Histórico y Político*. (Año 1738.)

1785

34.—BIBLIOTECA PERIÓDICA ANUAL PARA UTILIDAD DE LOS LIBREROS Y LITERATOS. Contiene un índice general de los libros y papeles que se imprimen y publican en Madrid y las provincias de España; se anotan las librerías donde se venden; están colocados por orden alfabético los apellidos de los autores o traductores, y se da razón de los impresores, ciudades y años en que se han hecho las ediciones.

Madrid, 1785.—Anual.—55 ó más págs. 120 × 65 mm.—Una col.—Imprenta Real.

Se publicaron, por lo menos, los tomos correspondientes a los años 1784, 1785 y 1786.

1786

450 35.—CORREO DE LOS CIEGOS DE MADRID.

Madrid, 1786-91.—Se publicaba los martes y viernes.—Número suelto, tres cuartos.—Cuatro pags.—183 × 129 mm.—Dos cols.—Imprenta Real y después en la de Herrera.

Comenzó el 10 de octubre de 1786. En 1787 se titula *Correo de Madrid*.

391 36.—APOLOGISTA (EL) UNIVERSAL. Obra periódica, que manifiesta no sólo la instrucción, exactitud y bellezas de las obras de los Autores cuitados que se dexan zurrar y de los semicríticos modernos, sino también el interés y utilidad de algunas costumbres y establecimientos de modas.

Madrid, 1786.—Sin fecha fija de salida.—Número suelto, seis cuartos.—16 ó más pags. 125 × 64 mm.—Una col.—Imprenta Real.

Comenzó en 1786. Creemos que la colección completa consta de 16 números.

37.—DIARIO CURIOSO, ERUDITO, ECONÓMICO Y COMERCIAL.

Véase *Diario Noticioso, Curioso, Erudito y Comercial, Público y Económico*. (Año 1758.)

373 38.—ESTAFETA DE LONDRES y extracto del correo general de Europa, distribuido en varias cartas, en las que se declara el proceder común de la Inglaterra y se proponen medios casi infalibles de hacer feliz a España con el auxilio de la Agricultura, Comercio, Marina y Ciencias, etc., por D. Francisco Mariano Nipho.

Madrid, 1786.—32 pags.—121 × 69 mm. Una col.—Con privilegio y las licencias necesarias.—Imprenta de Miguel Escribano.

Es, en gran parte, reimpresión de la publicación que con el mismo título redactó en 1762 el propio D. Francisco Mariano Nipho, con el seudónimo de *Don Mariano de la Giga*.

387 39.—JUZGADO CASERO. Obra periódica.

Madrid, 1745.—Sin fecha fija de publicación. 32 ó más pags.—139 × 76 mm.—Una col.—Con licencia.—Imprenta de Andrés Ramírez, calle de los Tres Peces.

Comenzó en 1786.

Aunque el editor de esta publicación la califica de obra periódica, no aparecía en fecha fija. Hartzenbusch no la incluye en su catálogo.

Debió cesar en la primera quincena de abril de 1786.

1787

451 40.—ESPÍRITU DE LOS MEJORES DIARIOS LITERARIOS QUE SE PUBLICAN EN EUROPA.

Madrid, 1787-91.—Trisemanal y después semanal.—Seis o más pags.—175 × 105 mm.—Con grabados fuera del texto.—Imprenta de Manuel González, de J. Herrera y de E. Espinosa.

Comenzó el 2 de julio de 1787. Debió cesar el 14 de febrero de 1791.

41.—CORREO DE MADRID.

Véase *Correo de los Ciegos de Madrid*. (Año 1786.)



394  
42.—CORRESPONSAL (EL) DEL CENSOR.

Madrid, 1787-88.—Quincenal.—16 ó más pags.  
120 × 66 mm.—Una col.—Imprenta Real.

Comenzó en 1787. Se publicaron 51 cartas,  
distribuidas en cuatro volúmenes.

375  
43.—DUENDE (EL) DE MADRID. Discursos periódicos, que se repartirán al público por manos de D. Benito.

Madrid, 1787.—24 pags.—117 × 66 mm.  
Una col.—Imprenta de Pedro Marín.

Comenzó en 1787.

515  
44.—SEMANARIO ERUDITO, que comprende varias obras inéditas, críticas, morales, instructivas, políticas, históricas, satíricas y jocosas de nuestros mejores autores antiguos y modernos. Dalas a luz D. Antonio Valladares de Sotomayor.

Madrid, 1787-91.—16 pags.—175 × 101 mm.  
Una col.—Imprentas de A. López; de Blas Román, y a lo último en la de A. Espinosa.

Comenzó en 1787. Cesó en 1791, publicándose en total 34 tomos.

1788

45.—DIARIO DE MADRID.

Véase: *Diario Noticioso, Curioso, Erudito y Comercial, Público y Económico*. (Año 1758).

376  
46.—FILÓSOFO (EL) A LA MODA O EL MAESTRO UNIVERSAL. Obra útil y divertida, que se dará periódicamente al público todos los jueves, dividida en lecciones instructivas para toda clase de personas. Sacadas de los ocios que César Frasponi compuso en idioma italiano sobre la obra francesa intitulada *Le spectateur ou Socrate moderne*.

Madrid, 1788.—16 ó más pags.—121 × 69 mm.—Una col.—Con licencia.—Imprenta de Benito Cano.

Debió comenzar a fines del año 1788. Está dividida en dos tomos.

447  
47.—TENIENTE (EL) DEL APOLOGISTA UNIVERSAL, por D. Eugenio Habela Patiño, cliente y comisionado especial suyo.

Madrid, 1788.—64 pags.—125 × 64 mm.  
Una col.—Con licencia.—Imprenta de Eugenio Espinosa.

No se publicó más que el primer número.

386  
48.—ZUMBAS con que el famoso Juan de Esperra en Dios (1), hijo de Millán y sobrino de Juan de Buen Alma, acude a dar vayas, bregas y chascos, con los alegres gracejos y salados períodos de la divertida serie de su graciosa vida, a la melancolía, etc.

Madrid, 1788.—Se publicaba los jueves.—12 ó más pags.—135 × 72 mm.—Una col.—Con licencia.—Imprentas de González y de Blas Román.

Comenzó en 1788.

1790

369  
49.—DIARIO DE LAS MUSAS.

Madrid, 1790-91.—Suscripción, ocho reales al mes.—Cuatro o más pags.—176 × 114 mm.  
Una col.—Con superior permiso y aprobación de S. M.—Imprenta de Hilario Santos Alonso.

Comenzó el 1 de diciembre de 1790. Debió cesar el 23 de febrero de 1791.

388  
50.—ESPIGADERA (LA). Obra periódica.

Madrid, 1790-91.—Sin día fijo de salida. Número suelto, un real.—32 ó más pags.  
120 × 67 mm.—Una col.—Con superior permiso. Imprenta de Blas Román.

Comenzó en 1790. Cesó con el número 17.

1792 3

51.—CORREO MERCANTIL DE ESPAÑA Y SUS INDIAS. Papel periódico que se publica los lunes y jueves de cada semana.

Madrid, 1792.—Ocho pags.—173 × 107 mm.  
Una col.—Con real privilegio.—Imprentas de la Viuda e Hijo de Marín y de Vega y Compañía, calle de Capellanes.

Comenzó el 1 de octubre de 1792. (faltó el año 1792)

1793

449  
52.—GABINETE DE LECTURA ESPAÑOLA O COLECCIÓN DE MUCHOS PAPELES CURIOSOS DE ESCRITORES ANTIGUOS Y MODERNOS DE LA NACIÓN.

Madrid, 1793.—Sin fecha de publicación.—60 ó más pags.—123 × 73 mm.—Una col.—Con

(1) Nombre español del *Judío Errante*, según Menéndez y Pelayo, *Orígenes de la novela*, tomo III, página CXIX.



las licencias necesarias. — Imprenta de Antonio Fernández.

Comenzó en 1793.

1796

445  
53. — MISCELÁNEA INSTRUCTIVA, CURIOSA Y AGRADABLE O ANALES DE LITERATURA, CIENCIAS Y ARTES, sacados de los mejores escritos que se publican en Europa en diversos idiomas.

Alcalá de Henares, 1796. — Madrid, 1797-1800. Mensual. — 128 pags. —  $142 \times 79$  mm. — Una col. — Con las licencias necesarias. — Oficina de la Real Universidad en Alcalá; en Madrid, imprenta de Antonio Ulloa y luego en la de Antonio Cruzado.

Comenzó a publicarse en julio de 1796.

1797

359  
54. — SEMANARIO DE AGRICULTURA Y ARTES, dirigido a los Párrocos.

Madrid, 1797-1808. — 16 pags. —  $117 \times 102$  mm. — Una col., con grabados. — Imprenta de Villalpando.

Comenzó el 5 de enero de 1797. Cesó el 23 de junio de 1808.

1799

55. — ANALES DE HISTORIA NATURAL.

Madrid, 1799-1804. — 80 ó más pags. —  $157 \times 91$  mm. — Con láminas fuera del texto. — Imprenta Real.

Comenzó en octubre de 1799. Desde el tomo III (1801) se llamó *Anales de Ciencias Naturales*. Cesó en mayo de 1804.

1801

56. — ANALES DE CIENCIAS NATURALES.

Véase *Anales de Historia Natural*. (Año 1799.)

57. — MEMORIAL LITERARIO O BIBLIOTECA PERIÓDICA DE CIENCIAS Y ARTES.

Véase *Memorial Literario, Instructivo y Curioso de la Corte de Madrid*. (Año 1784.)

1803

58. — REGAÑÓN (EL) GENERAL O TRIBUNAL CATORIANO de Literatura, Educación y Costumbres. Papel periódico que se publica en Madrid los miércoles y sábados de cada semana.

Madrid, 1803. — Número suelto, cinco cuartos. Ocho pags. —  $163 \times 99$  mm. — Una col. — Con real privilegio. — Imprenta de la Administración del Real arbitrio de Beneficencia.

Comenzó el 1 de junio de 1803.

466  
59. — VARIEDADES DE CIENCIAS, LITERATURA Y ARTES. Obra periódica.

Madrid, 1803-1805. — Quincenal. — 64 pags.  $144 \times 79$  mm. — Una col. — Imprenta de Benito García y Compañía.

Comenzó en 1803. Cesó el 15 de diciembre de 1805.

1804

415  
60. — EFEMÉRIDES DE LA ILUSTRACIÓN DE ESPAÑA.

Madrid, 1804. — Diario. — Suscripción, ocho reales al mes. — 4, 8 y 16 pags. —  $170 \times 104$  mm. — Con real privilegio. — Imprenta de Caballero, calle de la Madera Baxa.

Comenzó el 1 de enero de 1804. En 26 de octubre de este mismo año deja de ser diario, publicándose en lo sucesivo martes y viernes, con 12 ó más pags.

61. — ALMACÉN DE FRUTOS LITERARIOS INÉDITOS DE LOS MEJORES AUTORES.

Madrid, 1804. —  $130 \times 68$  mm. — Una col. — 200 pags. la primera parte, y 166 la segunda. — Imprenta de Repullés.

Comenzó en 1804.

1805

473  
62. — NUEVAS EFEMÉRIDES DE ESPAÑA, HISTÓRICAS Y LITERARIAS.

Madrid, 1805-1806. — Bisemanal. — Suscripción, 24 reales al trimestre. — 12 ó más pags.  $162 \times 91$  mm. — Una col. — Con privilegio real. Imprenta de Eusebio Alvarez, calle de la Zarza, y en la de Vega y Compañía.

Comenzó el 2 de abril de 1805. Debieron publicarse solamente cuatro tomos.



437  
63.—MINERVA O EL REVISOR GENERAL. Obra periódica.

Madrid, 1805.—Se publicaba los martes y viernes.—Número suelto, un real.—Ocho pags. 151 X 86 mm.—Una col.—Con licencia de S. M. Imprenta de Vega y Compañía.

Comenzó el 1 de octubre de 1805.

### 1806

64.—MINERVA. Quadro político y militar de las principales potencias de Europa, según su estado actual.

Véase *Minerva o el Revisor General*. (Año 1805.)

Madrid, 1806.—Al principio se publicaba tres veces a la semana y luego sin periodicidad en la salida.—Ocho o más pags.—150 X 83 mm. Una col.—Imprenta de Vega y Compañía.

Comenzó el 21 de febrero de 1806. Forma la obra un tomo, único que creemos que se haya publicado, de 286 pags., más dos de índices.

### 1807

436  
65.—MINERVA. Biblioteca británica o colección extractada de las obras inglesas, etc.

Madrid, 1807.—Dos vols. de 278 y 277 pags., más dos y tres de índices, respectivamente. 152 X 84 mm.—Con licencia de S. M.—Imprenta de Vega y Compañía.

Comenzó en 1807.

### 1808

463  
66.—CORREO DEL OTRO MUNDO.

Madrid, 1808.—Sin fecha fija de publicación. 22 pags.—113 X 63 mm.—Una col.—Imprenta de Repullés.

Comenzó el 7 de agosto de 1808. Cesó el 23 de septiembre del mismo año.

504  
67.—SEMANARIO PATRIÓTICO.

Madrid, Sevilla y Cádiz, 1808-12.—Se publicaba los jueves.—Número suelto, dos reales. 16 ó más pags.—161 X 97 mm.—Una col.—Imprentas: en Madrid, Gómez Fuentenebro y Compañía; en Sevilla, Viuda de Vázquez y Compañía, y en Cádiz, Vicente Lema y en la «Imprenta Tormentaria.»

Comenzó el 1 de septiembre de 1808 en Madrid; empezó su segunda época en Sevilla, el 4 de mayo de 1809, y la tercera época, en Cádiz el 22 de noviembre de 1810. Cesó el 19 de marzo de 1812.

68.—COLECCIÓN DE PAPELES INTERESANTES SOBRE LAS CIRCUNSTANCIAS PRESENTES.

Madrid, 1808.—Sin fecha.—60 ó más pags. 107 X 60 mm.—Una col.—Imprenta de Fuentenebro y Compañía.

Comenzó en 1808.

433  
69.—DIARIO NAPOLEÓNICO de hoy martes, aciago para los franceses, y domingo feliz para los españoles; primer año de la libertad, independencia y dicha española; de la decadencia y desgracia de Bonaparte; del abatimiento de la Francia y salvación de la Europa, y último de la tiranía napoleónica.

Ocho pags.—172 X 105 mm.—Una col.—Sin año, lugar ni imprenta.

Es una publicación satírica, alusiva al célebre Dos de Mayo, en forma del *Diario de Madrid*.

### 1809

4407  
70.—IMPARCIAL (EL) O GAZETA POLÍTICA Y LITERARIA.

Madrid, 1809.—Se publicaba los martes y viernes.—Número suelto, cinco cuartos.—Ocho pags. 172 X 111 mm.—Una col.—Con superior permiso.—Sin imprenta.

Comenzó el 21 de marzo de 1809. Debió cesar el 4 de agosto de dicho año.

### 1810

71.—DIARIO DE LAS CORTES.

Cádiz, 1810-1813.—162 pags.—163 X 98 mm. Una col.—Imprenta Real, Imprenta Nacional e imprenta de Diego Campoy.

Madrid, 1820-1930.—Imprenta especial de las Cortes, por Diego García y Campoy; Imprenta Nacional, otras varias imprentas, y últimamente en la Imprenta Radio, San Bernardo, 73.

Comenzó su publicación con la primera sesión de Cortes que se reunió en la Real Isla de León el día 24 de septiembre de 1810.



Desde 1834 lleva el título de *Diario de las Sesiones de las Cortes*. En 1927 se titula *Asamblea Nacional: Diario de las Sesiones*.

En publicación.

1811

509  
72.—ROBESPIERRE (EL) ESPAÑOL, AMIGO DE LAS LEYES.

Isla de León, 1811 y Cádiz, 1811-12.—Sin día fijo de salida.—Ocho pags., en 8.º—Imprenta de Perú (Isla de León), e imprenta de Antonio de Murguía (Cádiz).

En la Hemeroteca la reimpresión hecha en Madrid de los seis primeros números, formando un volumen de 96 pags.—128 × 72 mm.—Una col.—Imprenta de Francisco de la Parte, 1812.

412  
1812

73.—ANTEOJOS DE UN PATRIOTA CIEGO.

Madrid, 1812.—Sin fecha.—16 pags.—158 × 91 mm.—Una col.—Imprenta de Villalpando.

Debió comenzar el 12 de septiembre de 1812.

475  
74.—PATRIOTA (EL).

Madrid, 1812-13.—Se publicaba los miércoles y sábados.—Ocho pags.—162 × 90 mm. Una col.—Imprenta de Repullés, plazuela del Angel.

Debió comenzar el 3 de octubre de 1812. Cesó el 29 de diciembre de 1813.

417  
1813

75.—ATALAYA DE LA MANCHA EN MADRID.

Madrid, 1813-15.—Se publicaba los martes y viernes.—Número suelto, seis cuartos.—Ocho pags.—179 × 103 mm.—Una col.—Imprenta de Francisco de la Parte.

Comenzó el 13 de julio de 1813. Desde el 2 de abril de 1814 se hace diario, y vuelve a publicarse dos veces a la semana el 2 de enero de 1815. Cesó el 24 de abril de dicho año.

76 —AMANTE (EL) DE LA LIBERTAD CIVIL.

Cádiz, 1813.—16 pags., en 4.º—Imprenta de García Campoy.

Madrid, 1813.—16 pags.—166 × 96 mm.—Una col.—Imprenta de Villalpando.

Comenzó en Cádiz el 12 de agosto de 1813. Hemos visto los tres primeros números de este periódico, reimpreso en Madrid en 1813.

77.—AMIGO (EL) DEL PUEBLO.

Madrid, 1813.—Se publicaba los martes y viernes.—Número suelto, seis cuartos.—Ocho pags.—174 × 105 mm.—Una col.—Imprenta de la Compañía, por el Regente Juan Josef Sigüenza y Vera.

Debió comenzar en agosto de 1813. Cesó con el número 43 (31 de diciembre).

440  
78.—AMIGO (EL) DE LA LEY.

Madrid, 1813.—Semanal.—Número suelto, seis cuartos.—Ocho pags.—175 × 100 mm.—Una col.—Imprenta de Repullés, plazuela del Angel.

Comenzó el 7 de octubre de 1813.

79.—REDACTOR GENERAL DE ESPAÑA.

Madrid, 1813-14 y 1821.—Diario.—Número suelto, seis cuartos.—Cuatro pags.—257 × 157 mm.—Dos cols.—Imprenta de Repullés, plazuela del Angel, y luego en la de Espinosa.

Comenzó el 1 de noviembre de 1813. Cesó el 9 de marzo de 1821.

441  
80.—PUBLICISTA (EL) ESPAÑOL.

Madrid, 1813-14.—Sin fecha fija de publicación.—Número suelto, seis cuartos.—Ocho pags. 169 × 103 mm.—Una col.—Imprenta de la Viuda de Vallín, calle de Bordadores.

Debió comenzar el 9 de diciembre de 1813.

424  
81.—CIUDADANO (EL) IMPARCIAL.

Madrid, 1813.—Semanal.—Ocho pags. 158 × 90 mm.—Una col.—Imprenta de la Viuda de Barco, calle de la Cruz.

Comenzó en 1813, sin que en ninguno de sus números diera la fecha de salida.

82.—FARAMALLA (EL) INTERMITENTE. 426

Madrid, 1813.—Sin fecha de publicación. Ocho pags.—161 × 100 mm.—Una col.—Imprenta de Alvarez, Postigo de San Martín.

Comenzó en 1813. Creemos que sólo se publicaron cuatro números.



345  
83.—QUISICOSA DEL DÍA, o lo que habrá en Madrid el 14 del corriente, por Don...

Madrid, 1813-14.—Sin fecha.—Precio, tres cuartos.—Ocho o más pags.—116 X 65 mm.—Una col.—Imprentas de Alvarez y de Repullés.

Comenzó en 1813 con el título que va al principio de esta papeleta, y con otro distinto a cada número se publicaron 24 números, durante los años 1813 y 1814.

#### 1814

84.—UNIVERSAL (EL).

Madrid, 1814.—Diario.—Número suelto, diez cuartos.—Cuatro pags.—321 X 211 mm.—Tres cols.—Imprenta de *El Universal*, calle del Arenal.

Comenzó el 1 de enero de 1814. Cesó el 11 de mayo de dicho año.

487  
85.—ABEJA (LA) MADRILEÑA. Año 7.º de la gloriosa insurrección de España y 3.º de la Constitución de la Monarquía.

Cádiz, 1812-13.—Imprenta Patriótica, a cargo de R. Verges.

Madrid, 1814.—Diario.—Número suelto, seis cuartos.—Cuatro pags.—250 X 149 mm.—Dos cols.—Imprentas de Villalpando, de la que fué de García y de la Viuda de Vallín.

Comenzó en Madrid el 16 de enero de 1814. Cesó el 7 de mayo del mismo año.

86.—CONCISO (EL). Año 7.º de la gloriosa lucha del pueblo español contra la tiranía y 3.º de la Constitución política de la Monarquía española. Época segunda.

Cádiz, 1810-13.—Imprentas de Quintana, calle del Rosario, y de Manuel Ximénez Carreño, calle Ancha, 6.

Madrid, 1814.—Diario.—Número suelto, seis cuartos.—Ocho pags.—172 X 105 mm.—Una col.—Imprenta que fué de Fuentenebro, calle de Jacometrezo.

Comenzó en Madrid, segunda época, el 16 de enero de 1814. Debió cesar el 11 de mayo del mismo año.

420  
87.—PROCURADOR (EL) GENERAL DE LA NACIÓN Y DEL REY. Segunda época.

Cádiz, 1812-13.—Imprenta de la Viuda de Comas, calle de Solano, esquina a la de San José.

Madrid, 1814-15.—Número suelto, seis cuartos.—Ocho o más pags.—163 X 100 mm.—Una col.—Imprentas de Dávila, calle de Barrionuevo, y de Repullés.

Comenzó en Cádiz el 1 de octubre de 1812. Continuó en Madrid, donde dió comienzo a su segunda época, el 16 de enero de 1814.

Al inaugurar su tercera época en 1 de junio de 1814, se titula *El Procurador General del Rey y de la Nación*.

Cesó el 27 de abril de 1815 (cuarta y última época).

88.—TRIBUNO (EL) DEL PUEBLO ESPAÑOL. Época tercera.

Cádiz, 1812-13.—«Imprenta Tormentaria», a cargo de Juan Domingo Villegas.

Madrid, 1814.—Se publicaba los martes y viernes de cada semana.—Número suelto, 12 cuartos.—16 pags.—156 X 100 mm.—Una col.—Imprenta de Espinosa.

Comenzó el 1 de febrero de 1814, como continuación del que con igual título se publicó en Cádiz.

422  
89.—ESPAÑA LIBRE.

Madrid, 1814.—Diario.—Número suelto, tres cuartos.—Cuatro pags.—167 X 105 mm.—Una col.—Imprenta que fué de Fuentenebro, calle de Jacometrezo.

Comenzó el 15 de febrero de 1814. Cesó el 21 del mismo mes y año.

427  
90.—CORREO GENERAL. En la variedad está el placer.

Madrid, 1814.—Diario.—Número suelto, seis cuartos.—Cuatro pags.—252 X 156 mm.—Dos cols.—Con licencia.—Imprenta de Repullés.

Comenzó el 1 de septiembre de 1814.

91.—SOL (EL). Alegra-Fecunda.

Madrid, 1814.—Diario.—Número suelto, seis cuartos.—Cuatro pags.—250 X 154.—Dos cols.—Imprenta que fué de Fuentenebro.

Comenzó el 1 de noviembre de 1814. Cesó con el número 36, de 6 de diciembre de 1814.

92.—PROCURADOR (EL) GENERAL DEL REY Y DE LA NACIÓN.

Véase *El Procurador General de la Nación y del Rey*. (Año 1814.)



1817

93.—CRÓNICA CIENTÍFICA Y LITERARIA.

Madrid, 1817-20.—Salía los martes y viernes de cada semana.—Número suelto, seis cuartos. Cuatro pags.—255 × 157 mm.—Dos cols.—Imprenta de Repullés.

Comenzó el 1 de abril de 1817. En 13 de marzo de 1820 se convierte en diario, y se titula *El Constitucional o sea Crónica Científica y Literaria*. Cesó el 31 de diciembre de 1820.

1818

94.—CONTINUACIÓN DEL ALMACÉN DE FRUTOS LITERARIOS O SEMANARIO DE OBRAS INÉDITAS.

Véase *Almacén de Frutos Literarios inéditos de los mejores autores*. (Año 1804.)

Madrid, 1818-19.—48 pags.—176 × 98 mm. Una col.—Con Real privilegio.—Imprenta de Repullés.

Comenzó en agosto de 1818. Cesó el 5 de julio de 1819.

1819

95.—MISCELÁNEA DE COMERCIO, ARTE Y LITERATURA.

Madrid, 1819-21.—Salía los lunes, miércoles y viernes de cada semana.—Número suelto, ocho cuartos.—Cuatro pags.—267 × 155 mm.—Dos cols.—Imprenta de Repullés, plazuela del Angel; después en otras, y a lo último en la de *Miscelánea*.

Comenzó el 1 de noviembre de 1819. Desde 1 de julio de 1820 se hizo diario, titulándose *Miscelánea de Comercio, Política y Literatura*. Cesó el 24 de septiembre de 1821.

1820

96.—AURORA DE ESPAÑA.

Madrid, 1820.—Se publicaba los martes y sábados de cada semana.—Número suelto, cuatro cuartos.—Cuatro pags.—177 × 111 mm.—Una col. Imprentas de Ibarra, de Rosa Sanz, calle del Baño, y de Espinosa.

Comenzó el 14 de marzo de 1820. Desde el 28 del mismo mes se publicaba los martes, jueves y sábados.

97.—CORREO UNIVERSAL DE LITERATURA Y POLÍTICA, por M. M.

Madrid, 1820.—Mensual.—Número suelto, siete reales.—52 ó más pags.—174 × 98 mm. Una col.—Imprenta de Alvarez.

Comenzó en abril de 1820. Desde el mes de julio del mismo año se titulaba *Correo Universal de Ciencias, Literatura y Política*.

98.—UNIVERSAL (EL) OBSERVADOR ESPAÑOL.

Madrid, 1820-23.—Diario.—Número suelto, nueve cuartos.—Cuatro pags.—382 × 227 mm. Tres cols.—Imprenta de *El Universal*.

Comenzó el 12 de mayo de 1820. Desde el 13 de julio del mismo año se titulaba *El Universal*. Cesó el 23 de abril de 1823.

99.—MINERVA ESPAÑOLA. Periódico político y militar.

Madrid, 1820-21.—Decenal.—52 pags. 126 × 71 mm.—Una col.—Imprenta del periódico. Comenzó en mayo de 1820.

100.—CENSOR (EL). Periódico político y literario.

Madrid, 1820-22.—Semanal.—Suscripción, 60 reales trimestre.—80 ó más pags.—128 × 68 mm.—Una col.—Imprenta de *El Censor*, por L. Amarita, Carrera de San Francisco, 1, y plazuela de Santiago, 1.

Comenzó el 5 de agosto de 1820. Cesó el 13 de julio de 1822.

101.—REVISOR (EL) POLÍTICO Y LITERARIO. *Mollissima fandi temporal...* Virgilio.

Madrid, 1820-21.—Decenal.—Número suelto, cuatro reales.—24 pags.—160 × 86 mm.—Una col. Imprenta de Vega y Compañía.

Comenzó el 10 de agosto de 1820. Cesó el 30 de enero de 1821.

102.—CETRO (EL) CONSTITUCIONAL. Semanario político. *Sine uile est quod servimus stulta est gloria.*

Madrid, 1820-21.—Número suelto, cuatro reales.—32 pags.—160 × 96 mm.—Una col.—Imprenta de Collado.

Comenzó el 2 de diciembre de 1820. Cesó el 13 de enero de 1821.



392  
103.—ARLEQUINADA DIPLOMÁTICA.

Madrid, 1820.—Sin fecha de publicación.—30 pags.—120 × 62 mm.—Una col.—Imprenta que fué de Fuentenebro.

Comenzó en 1820.

104.—CARTAS DEL COMPADRE DEL HOLGAZÁN Y APOLOGISTA UNIVERSAL DE LA HOLGAZANERÍA.

Madrid, 1820-21.—Número suelto, dos reales. 24 ó más pags.—128 × 70 mm.—Una col.—Imprenta de Villalpando.

Comenzó en 1820, sin que en ninguno de los números o cartas se ponga la fecha de su aparición.

Las primeras diez cartas se publicaron el año 1820 y las diez restantes en 1821.

105.—CONSTITUCIONAL (EL), O SEA CRÓNICA CIENTÍFICA Y LITERARIA.

Véase *Crónica Científica y Literaria*. (Año 1817.)

106.—CORREO UNIVERSAL DE CIENCIAS, LITERATURA Y POLÍTICA.

Véase *Correo Universal de Literatura y Política*. (Año 1820.)

107.—DIARIO BURLESCO DEL JUEVES 37 DEL PRÓXIMO PASADO.

Madrid, 1820.—Ocho pags.—185 × 121 mm.—Una y dos cols.

Este periódico, del cual hemos visto un solo número sin fecha de publicación, tiene el mismo tamaño que el *Diario de Madrid*, y parece que está hecho para satirizarle.

108.—LAMENTOS POLÍTICOS DE UN POBRECITO HOLGAZÁN QUE ESTABA ACOSTUMBRADO A VIVIR A COSTA AJENA.

Madrid, 1820.—Sin fecha determinada de publicación.—Precio del número, 13 cuartos.—20 ó más pags.—117 × 70 mm.—Una col.—Imprentas de Alvarez, de Fuentenebro y de León Amari-  
ta, plazuela de Santiago, 1.

Comenzó en 1820. Se publicaron diez números.

468  
109.—LINTERNA (LA) MÁGICA.

Madrid, 1820.—Sin fecha de salida.—Número suelto, 13 cuartos.—24 pags.—116 × 68 mm.—Una col.—Imprenta de Rosa Sanz, calle del Baño.

Comenzó en 1820. Los tres únicos números que se publicaron de *La Linterna* no tienen fecha de salida.

110.—MISCELÁNEA DE COMERCIO, POLÍTICA Y LITERATURA.

Véase *Miscelánea de Comercio, Arte y Literatura*. (Año 1819.)

399  
111.—MOCHUELO (EL) LITERARIO. Publicación periódica, redactada por D. Lucas Alemán (anagrama de D. Manuel Casal).

Madrid, 1820.—Sin fecha ni período fijo de publicación.—Número suelto, 32 maravedís.—16 pags.—129 × 88 mm.—Una col.—Imprenta de I. Sancha.

Comenzó en 1820. Los cinco primeros números llevan el título indicado; el sexto se titula *El Mochuelo en Cuclillas*; el séptimo, *El Mochuelo Espantado*; el octavo, *El Mochuelo Difunto*; el noveno, *El Mochuelo en Pena*, y el décimo, *El Mochuelo Epistolario*.

381  
112.—PERIODICOMANÍA (LA). Publicación reconvenida y amenazada de muerte por una junta de libreros, encuadernadores, fabricantes y almacenistas de papel, impresores, ciegos, etc.

Madrid, 1820-21.—Sin fecha ni período fijo de publicación.—Número suelto, 15 cuartos; después, 13 cuartos.—24 pags.—125 × 68 mm.—Una col.—Imprentas de Collado, de la Viuda de Aznar, a cargo de José Pío León, y de *El Constitucional*, por Antonio Fernández.

Comenzó en 1820, y creemos que sólo se publicaron 43 números.

113.—PERRILLO (EL) LIBERAL EN LA MANCHA, LLAMADO Sí, Sí, Sí. Título estudiado y misterioso de este graciosísimo animalillo, que ladrará por sí cuando quiera y cuando a su amo le dé la gana de sacarlo al corro. Con que nadie espere oírlo ni verlo hasta entonces.



Madrid, 1820.—Sin fecha determinada de publicación.—Número suelto, 26 ochavos.—24 pags. 116 × 68 mm.—Una col.—Imprenta de José del Collado.

Comenzó en 1820. Sólo debieron publicarse dos números.

114.—UNIVERSAL (EL).

Véase *El Universal Observador Español*. (Año 1820.)

## 1821

115.—CRISTIANO (EL) EN LA SOCIEDAD.

Madrid, 1821.—Salía los lunes, jueves y sábados.—Número suelto, dos cuartos.—Cuatro o más pags. 120 × 68 mm.—Una col.—Imprentas de Collado y de Aguado y Compañía; de la calle de la Greda, y de Brugada.

Comenzó el 1 de enero de 1821. Cesó con el número 36, a fines de marzo.

116.—TELÉGRAFO (EL) MEJICANO. Segunda época.

Madrid, 1821.—Quincenal.—Número suelto, cuatro reales.—40 pags.—168 × 97 mm.—Una col.—Imprenta que fué de Fuentenebro.

Comenzó el 1 de septiembre de 1821.

117.—ECHO (L') DE L'EUROPE. Journal politique, par L. Bousquet Deschamps, réfugié. Liberté, Vérité, Impartialité.—Numéro 1. Madrid, imprimerie de Aguado et Compagnie, 18 février, 1821.

Un fascículo de 26 pags.—145 × 80 mm. Una col.

118.—GARROTAZO (EL). Hermano del Zurriago.

Madrid, 1821.—Sin período fijo de salida. 16 pags.—129 × 77 mm.—Una col.—Imprenta de Isidra Ocaña.

Comenzó en 1821.

119.—MANOPLA (LA). Prima hermana del Zurriago. Periódico estrafalario, que se dejará ver cuando le acomode y tratará de lo que le dé la gana.

Madrid, 1821.—16 pags.—130 × 78 mm.—Una col.—Imprenta de Antonio Fernández.

Comenzó en 1821.

120.—ZURRIAGO (EL).

Madrid, 1821-23.—Sin día fijo de salida.—Número suelto, ocho cuartos.—16 pags.—125 × 68 mm.—Una col.—Imprenta de *La Minerva Española*, otras imprentas y, a lo último, en la de *El Zurriago*.

Comenzó en 1821. Cesó el 14 de abril de 1823.

## 1822

121.—PROCURADOR (EL) GENERAL DEL REY. Lo escribió a principios del tercer año de la segunda cautividad del Señor D. Fernando VII, Soberano legítimo de las Españas, y durante la fatal crisis de la horrorosa persecución del Altar y del Trono, Luis de la Torre, natural del departamento de El Ferrol, a la edad de veinticinco años.

Madrid, 1822-23.—Sin fecha fija de publicación.—Número suelto, ocho cuartos.—Cuatro pags.—280 × 164 mm.—Dos cols.—Imprenta de Rosa Sanz.

Comenzó el 22 de mayo de 1822. Cesó el 23 de noviembre de 1823.

122.—AMOLADOR (EL).

Madrid, 1822.—Sin fecha de publicación.—Número suelto, 13 cuartos.—24 pags.—126 × 69 mm.—Una col.—Imprenta de la Viuda de Aznar, a cargo de J. P. León.

Comenzó en 1822, y sólo se publicaron tres números.

123.—TERCEROLA (LA), antes ZURRIAGO INTERMEDIO.

Véase *El Zurriago*. (Año 1821.)

Madrid, 1822.—Sin fecha de publicación.—Número suelto, ocho cuartos.—16 pags.—125 × 70 mm.—Una col.—Imprenta a cargo de J. Fernández, calle de Atocha, esquina a la de San Eugenio; otras varias imprentas, y a lo último en la de *El Zurriago*, de R. Ruiz y Cerro.

Comenzó en el número 4, siendo una continuación de *El Zurriago Intermedio*. Cesó en el número 25. (Año 1822.)

## 1823

124.—RESTAURADOR (EL).

Madrid, 1823.—Diario.—Número suelto, seis cuartos.—Ocho pags.—178 × 103 mm.—Una col.



Imprenta de Francisco Martínez Dávila, impresor de Cámara de S. M.

Comenzó el 1 de julio de 1823. Debió cesar el 31 de diciembre del mismo año.

### 1825

125.—DIARIO LITERARIO-MERCANTIL.

Madrid, 1825.—Número suelto, seis cuartos. Cuatro pags.—272 × 180 mm.—Dos cols.—Con Real licencia.—Imprenta de los Diarios.

Comenzó el 1 de abril de 1825. Cesó el 10 de julio del mismo año.

126.—DIARIO DE AVISOS DE MADRID.

Véase *Diario Noticioso, Curioso, Erudito y Comercial, Público y Económico*. (Año 1758.)

### 1827

127.—TE (EL) DE LAS DAMAS. Conversaciones agradables e instructivas entre varias señoras, en las cuales sólo se trata de cosas pertenecientes al bello sexo, comprendiéndose su historia en general y particular; las que se han distinguido por su hermosura, talento, valor, grandes virtudes o vicios; sus dichos y hechos célebres, anécdotas y sucesos notables; cuentos y novelas, en las que se pinta el carácter de las mujeres y las cualidades que las distinguen de los hombres.

Madrid, 1827.—Se publicaba por cuadernos. 122 pags.—142 × 68 mm.—Una col.—Con licencia.—Imprenta de Aguado, bajada de Santa Cruz. Comenzó en 1827.

### 1828

128.—CORREO LITERARIO Y MERCANTIL.

Madrid, 1828-33.—Se publicaba los lunes, miércoles y viernes.—Número suelto, seis cuartos.—Cuatro pags.—280 × 180 mm.—Dos cols. Con Real licencia.—Imprenta de Pedro Ximénez de Haro.

Comenzó el 14 de julio de 1828. Desde el viernes 2 de enero de 1829 se titula *El Correo, Periódico Literario y Mercantil*. Cesó el 3 de noviembre de 1833.

129.—EL MUNDO TAL COMO ES, O TODOS LOCOS.

Madrid, 1828.—Sin fecha.—38 ó más pags. 119 × 66 mm.—Una col.—Imprenta de la Hija de Francisco Martínez Dávila, impresor de Cámara de S. M.

Comenzó en 1828.

### 1829

130.—CORREO (EL), PERIÓDICO LITERARIO Y MERCANTIL.

Véase *Correo Literario y Mercantil*. (Año 1828.)

### 1831

131.—CARTAS ESPAÑOLAS, o sea revista histórica, científica, teatral, artística, crítica y literaria. Publicadas con Real permiso y dedicadas a la Reina Nuestra Señora, por D. José María de Carnerero.

Madrid, 1831-32.—Se publicaba tres veces al mes.—22 ó más pags.—157 × 86 mm.—Una y dos cols., con grabados en negro y en color, figurines iluminados y páginas de música fuera del texto.—Imprenta de I. Sancha.

Comenzó el 26 de marzo de 1831. Cesó el 1 de noviembre de 1832.

132.—PROPAGADOR (EL) DE CONOCIMIENTOS ÚTILES. Nueva serie.

Madrid, 1831-32.—Mensual.—Cuatro reales el cuaderno.—48 pags.—167 × 92 mm.—Una col. Imprenta de Miguel de Burgos.

Comenzó en octubre de 1831. Cesó en noviembre de 1832.

### 1832

133.—POBRECITO (EL) HABLADOR. Revista satírica de costumbres, etc., etc., por el Bachiller, D. Juan Pérez de Munguía.

Madrid, 1832-33.—16 ó más pags.—122 × 85 mm.—Una col.—Imprenta de Repullés.

Comenzó en agosto de 1832. Cesó en marzo de 1833.

134.—REVISTA (LA) ESPAÑOLA. Periódico dedicado a la Reina Nuestra Señora.

Madrid, 1832-36.—Bisemanal.—Número suelto, dos reales.—Ocho pags.—316 × 216 mm.



Tres cols.—Imprenta de I. Sancha y otras varias, y a lo último en la de Emilio Fernández Angulo, a cargo de M. Macías, calle de la Salud, 21 nuevo.

Comenzó el 7 de noviembre de 1832, como continuación de las *Cartas Españolas*. En 1 de abril de 1834 se publicaba todos los días, excepto los domingos. Desde 1 de marzo de 1835 salía reunido al *Mensajero de las Cortes*. Cesó el 26 de agosto de 1836.

135.—BOLETÍN DE COMERCIO.

Madrid, 1832-34.—Salía los martes y viernes. Número suelto, siete cuartos.—Cuatro pags. 327 × 212 mm.—Dos cols.—Imprenta de Tomás Jordán, calle de Toledo, frente a la del Burro.

Comenzó el 16 de noviembre de 1832. Cesó el 30 de marzo de 1834.

1833

136.—SEMANARIO DE AGRICULTURA Y ARTES.

Londres, 1829-31; Sevilla, 1832-33, y Madrid, 1833.—Semanal.—Cuatro pags.—298 × 180 mm.—Dos cols., con grabados.—Imprenta de M. Calero.—Londres, 17, Frederick Place Goswell Road; Sevilla, Calderería de San Vicente, 10, y Madrid, Ave María, 2.

Comenzó en Londres el 2 de julio de 1829; continuó en Sevilla desde el 5 de enero de 1832, y por último, en Madrid desde el 16 de mayo de 1833, cesando en 26 de diciembre del mismo año.

137.—BOLETÍN OFICIAL DE MADRID.

Madrid, 1833-1930.—Se publicaba los martes, jueves y sábados.—Número suelto, cuatro cuartos.—Cuatro pags.—201 × 142 mm.—Dos cols. Con Real privilegio.—Imprenta del editor, Pedro Ximénez de Haro; en otras varias, y últimamente en la Imprenta Provincial, Doctor Esquerdo, 70.

Comenzó el 2 de julio de 1833. Desde el 1 de abril de 1844 se publica todos los días. Se titula *Boletín Oficial de la Provincia de Madrid* desde el 3 de enero de 1857.

En publicación.

138.—TIEMPO (EL). Periódico de la tarde.

Madrid, 1833-34.—Diario.—Número suelto, seis cuartos.—Cuatro pags.—258 × 197 mm.

Dos cols.—Imprentas de Vargas, calle de la Greda; de F. Pascual, Jardines, 16, y en la de Tomás Jordán.

Comenzó el 2 de diciembre de 1833. Cesó el 19 de mayo de 1834.

1834

139.—DIARIO DE LA ADMINISTRACIÓN.

Madrid, 1834.—Número suelto, ocho cuartos. Cuatro pags.—344 × 223 mm.—Dos cols.—Imprenta de Jordán.

Comenzó el 1 de enero de 1834. Cesó el 15 de agosto del mismo año.

140.—ATENEO (EL), propagador universal de conocimientos, progresos e inventos concernientes a Ciencias, Artes, Instrucción pública, Literatura, Industria y Comercio.

Madrid, 1834.—Decenal.—Número suelto, tres reales.—24 pags.—162 × 96 mm.—Una col. Imprenta de F. Pascual, Jardines, 61.

Comenzó el 5 de enero de 1834.

141.—SEPULTURERO (EL) DE LOS PERIÓDICOS, por D. Eduardo Foncillas.

Madrid, 1834.—Sin fecha fija de salida.—16 pags.—131 × 69 mm.—Una col.—Imprenta que fué de Bueno, Carmen, 2, y en la de Villaamil. Comenzó en enero de 1834.

142.—DONDE LAS DAN LAS TOMAN, O ENTIERRO AL SEPULTURERO. Contestación al papel que con el título de *El Sepulturero de los Periódicos* se ha publicado en esta Corte a nombre de D. Eduardo Foncillas, por D. A. Mariano Giovine Tasso.

Madrid, 1834.—Número suelto, 12 cuartos. 16 ó más pags.—123 × 70 mm.—Una col.—Imprenta de Verges, calle de la Greda.

Comenzó en febrero de 1834.

143.—ECO DEL COMERCIO.

Madrid, 1834-49.—Diario.—Número suelto, once cuartos.—Cuatro pags.—390 × 274 mm. Tres cols.—Imprentas de Tomás Jordán, del



*Eco del Comercio*, otras varias, y a lo último en la de I. Boix.

Comenzó el 1 de mayo de 1834. Cesó el 11 de diciembre de 1849.

144.—DIARIO DEL COMERCIO.

Madrid, 1834.—Número suelto, nueve cuartos. Cuatro pags.—385 × 268 mm.—Tres cols.—Imprenta de los Herederos de Francisco Dávila.

Comenzó el 15 de mayo de 1834. Cesó el 31 de dicho mes, continuando desde el día siguiente, en virtud de una Real orden, con el título de *Mensajero de las Cortes*.

145.—PALO DE CIEGO.

Madrid, 1834.—Sin período fijo de publicación.—Ocho pags.—182 × 106 mm.—Una y dos cols.—Imprenta de M. de Burgos.

Comenzó en mayo de 1834.

146.—ABEJA (LA). Diario Universal.

Madrid, 1834.—Número suelto, diez cuartos. Cuatro pags.—391 × 275 mm.—Tres cols. Después, 412 × 291 mm.—Cuatro cols.—Imprenta de Tomás Jordán.

Comenzó el 1 de junio de 1834 como continuación de *El Universal*.

147.—MENSAJERO DE LAS CORTES.

Véase *Diario del Comercio*. (Año 1834.)

Madrid, 1834.—Diario.—Número suelto, nueve cuartos.—Cuatro pags.—385 × 268 mm.—Tres cols.—Imprentas de los Herederos de Francisco Dávila, de Tomás Jordán y de I. Sancha.

Comenzó el 1 de junio de 1834.

148.—BOLETÍN DE MEDICINA, CIRUGÍA Y FARMACIA.

Madrid, 1834-53.—Se publicaba los jueves. Suscripción, 20 reales al trimestre.—Ocho pags. 270 × 167 mm.—Dos cols., con grabados.—Imprentas de Norberto Llorenci, otras varias, y a lo último en la de Delgrás.

Comenzó el 5 de junio de 1834. Cesó a fines de 1853.

149.—OBSERVADOR (EL).

Madrid, 1834-35.—Diario.—Número suelto, diez cuartos.—Cuatro pags.—392 × 269 mm.

Tres cols.—Imprentas de Tomás Jordán, a cargo de M. Macías.

Comenzó el 15 de julio de 1834. Cesó el 30 de abril de 1835.

150.—ANALES ADMINISTRATIVOS.

Madrid, 1834-35.—Diario.—Número suelto, diez cuartos.—Cuatro pags.—393 × 276 mm.—Tres cols.—Imprenta de Tomás Jordán.

Comenzó el 17 de agosto de 1834.

151.—COMPILADOR (EL). Este periódico sale todos los días sin excepción.

Madrid, 1834-35.—Número suelto, ocho cuartos.—Cuatro pags.—348 × 228 mm.—Tres cols.—Imprenta de Puertas y Compañía.

Comenzó el 10 de octubre de 1834. Cesó el 30 de abril de 1835.

152.—DIARIO DE LAS SESIONES DE LAS CORTES.

Véase *Diario de las Cortes*. (Año 1810.)

153.—DUENDE (EL) DE LA CORTE.

Madrid, 1834.—Sin fecha de salida.—Número suelto, dos reales.—16 pags.—123 × 70 mm.—Una col.—Imprenta de Repullés.

Comenzó en 1834.

## 1835

154.—FLORESTA ESPAÑOLA, O APUNTES VARIOS SOBRE TODAS MATERIAS. La Patria, la Reina, la Ley, Ciencia, Civilización, Artes.

Madrid, 1835.—Semanal.—Número suelto, cuatro cuartos.—Cuatro pags.—270 × 175 mm.—Tres cols.—Imprenta de Miguel de Burgos y de J. Pascual, calle de Jardines.

Comenzó el 1 de enero de 1835.—Debió cesar el 13 de agosto del mismo año.

155.—ARTISTA (EL).

Madrid, 1833-36.—Semanal.—Número completo, diez reales.—12 pags.—219 × 157 mm.—Dos cols., con grabados y láminas litografiadas en negro, fuera del texto.—Imprenta de I. Sancha y Real Litografía de Madrid.

Comenzó el 5 de enero de 1835. Cesó en marzo de 1836.



156.—ESPAÑOL (EL).

Madrid, 1835-48. — Diario. — Cuatro pags. 423 × 257 mm. — Tres cols. — Imprentas de *El Español*, otras varias, y a los último en la de D. Anselmo Santacoloma, calle del Sordo, 11, y en la de *El Español*.

Comenzó el 1 de noviembre de 1835. Cesó el 16 de abril de 1848.

157.—CRITICÓN (EL). Papel volante de Literatura y Bellas Artes, por D. Bartolomé José Gallardo.

Madrid, 1835-36. — Sin fecha de publicación. Suscripción a doce números, 32 reales — 43 ó más pags. — 116 × 65 mm. — Una col. — Imprenta de I. Sancha, calle de la Concepción, 31.

Comenzó en 1835.

1836

158.—BOLETÍN DE JURISPRUDENCIA Y LEGISLACIÓN.

Madrid, 1836. — Salía cuatro veces al mes. Suscripción, dos reales al mes. — 48 pags. 174 × 107 mm. — Una y dos cols. — Imprentas de T. Jordán y de la Viuda de Jordán e Hijos.

Comenzó en enero de 1836.

En 1845 se titulaba *Boletín de Jurisprudencia, Legislación y Administración*, y desde 1853 se publicaba con el título de *Boletín de Jurisprudencia y Administración*.

159.—JOROBADO (EL).

Madrid, 1836. — Diario. — Número suelto, seis cuartos. — Cuatro pags. — 270 × 170 mm. — Imprenta de F. Pascual, calle de Jardines, 36.

Comenzó el 1 de marzo de 1836. Cesó el 16 de agosto del mismo año.

160.—SEMANARIO PINTORESCO ESPAÑOL.

Madrid, 1836-55. — Semanal. — Suscripción, tres reales al mes. — Ocho pags. — 252 × 160 mm. Dos cols., con grabados y láminas sueltas. — Imprentas de D. T. Jordán, otras varias y a lo último en la de Gómez.

Comenzó el 3 de abril de 1836. Cesó el 30 de diciembre de 1855.

161.—BOLETÍN OFICIAL DE LA VENTA DE BIENES NACIONALES.

Madrid, 1836. — Diario. — Número suelto, seis cuartos. — Cuatro pags. — 276 × 155 mm. — Una col. — Imprenta de Miguel de Burgos.

Comenzó el 16 de abril de 1836. A partir del 1 de mayo de 1859 se titulaba *Boletín General de Ventas de Bienes Nacionales*.

Durante su dilatada existencia ha tenido este *Boletín* varios cambios de forma, de tamaño y de imprenta, publicándose en distintas épocas como suplemento al *Boletín Oficial de la Provincia de Madrid* y como suplemento especial a la *Gaceta de Madrid*.

En 1917 se publicaba con cuatro o más pags. 247 × 161 mm. — Dos cols. — Imprenta de Ramona Velasco, Libertad, 21.

162.—MUNDO (EL). Diario del pueblo.

Madrid, 1836. — Número suelto, seis cuartos. Cuatro pags. — 275 × 195 mm. — Tres cols., con grabados. — Imprenta de *El Mundo*.

Comenzó el 1 de junio de 1836.

163.—CASTELLANO (EL). Periódico de Política, Administración y Comercio.

Madrid, 1836-46. — Diario. — Número suelto, cuatro cuartos. — Cuatro pags. — 297 × 194 mm. Tres cols. — Imprenta de los Herederos de D. F. M. Dávila, calle de las Urosas, 10; otras imprentas, y a lo último en la de D. Gregorio Salcedo, Ave María, 17.

Comenzó el 1 de agosto de 1836. Cesó el 3 de abril de 1846.

164.—DUENDE (EL).

Madrid, 1836-37. — Diario. — Número suelto, seis cuartos. — Cuatro pags. — 257 × 173 mm. Dos cols.; después, tres. — Imprenta de *El Duende*, a cargo de M. Sanchiz.

Comenzó el 18 de agosto de 1836. Desde el 3 de septiembre del mismo año se titulaba *El Duende Liberal*. Cesó el 29 de mayo de 1837.

165.—MATA (EL) MOSCAS.

Madrid, 1836-37. — Se publicaba cada cinco días. — 16 pags. — 113 × 75 mm. — Una col. — Imprenta de *El Nacional* y en la de *El Mata Moscas*.

Comenzó el 21 de agosto de 1836. Cesó el 10 de octubre de 1837.



166.—**CORSARIO (EL)**. Periódico político, literario y mercantil.

Madrid, 1836.—Diario.—Precio del número, ocho cuartos.—Cuatro pags.— $338 \times 220$  mm. Tres cols.—Imprenta de Cruz González y en la de S. Albert, calle de Preciados, 44.

Comenzó el 1 de octubre de 1836. Cesó el 11 de diciembre del mismo año.

167.—**AMIGO (EL) DE LA RELIGIÓN Y DE LOS HOMBRES**.

Madrid, 1836.—Semanal.—Precio del cuaderno, dos reales.—24 pags.— $117 \times 61$  mm.—Una col.—Imprenta de la calle del Humilladero, a cargo de D. Diego Negrete.

Comenzó en 1836. Desde el número 17 salía los miércoles y domingos de cada semana, con 16 pags.

168.—**DUENDE (EL) LIBERAL**.

Véase *El Duende*. (Año 1836.)

### 1837

169.—**SIGLO (EL) XIX**.

Madrid, 1837-38.—Semanal.—Número suelto, dos reales.—16 pags.— $176 \times 112$  mm.—Dos cols., con grabados, y fuera del texto láminas y figurines en negro.—Imprenta de la Compañía Tipográfica y en la de D. Narciso Sanchiz, calle de Jardines, 36.

Comenzó el 1 de enero de 1837. Cesó el 22 de marzo de 1838.

170.—**REVISTA EUROPEA**. Miscelánea de Filosofía, Historia, Ciencias, Literatura y Bellas Artes.

Madrid, 1837-38.—Mensual.—160 ó más pags.  $161 \times 94$  mm.—Una col.—Imprentas de la *Revista Europea*, calle del León, 21, y de la Compañía Tipográfica, calle del León, 21.

Comenzó en enero de 1837. Desde septiembre del mismo año se publicaba por cuadernos los días 1, 7, 24 y último de cada mes. En 5 de enero de 1838 tomó el título de *La Revista Peninsular*.

171.—**OBSERVATORIO PINTORESCO**.

Madrid, 1837.—Se publicaba cuatro veces al mes.—Suscripción, cuatro reales al mes.—Ocho pags.— $250 \times 153$  mm.—Dos cols., con grabados

y láminas en litografía fuera del texto.—Imprenta de la Compañía Tipográfica, calle del León, 21.

Comenzó el 28 de febrero de 1837. Cesó el 30 de octubre del mismo año.

172.—**NO ME OLVIDES**. Periódico de Literatura y Bellas Artes.

Madrid, 1837-38.—Semanal.—Precio del número, 10 cuartos.—Ocho pags.— $176 \times 119$  mm. Dos cols., con litografías fuera del texto.—Imprenta de *No me olvides*, calle de Jardines, 36, y Litografía de Barrionuevo.

Comenzó el 7 de mayo de 1837. Debió cesar el 11 de febrero de 1838.

173.—**HABLADOR (EL)**. Periódico de la tarde.—Isabel II.—Constitución de 1837.—Reina gobernadora.

Madrid, 1837-38.—Diario.—Suscripción, 10 reales al mes.—Cuatro pags.— $275 \times 182$  mm. Tres cols.—Imprenta de *El Hablador*.

Comenzó el 1 de julio de 1837. Debió cesar el 16 de julio de 1838.

174.—**MUSAS (LAS)**.

Madrid, 1837.—Bisemanal, luego semanal. Suscripción, cuatro reales al mes.—Ocho pags.  $170 \times 124$  mm.—Dos cols.—Imprenta de D. V. Hernando.

Comenzó el 15 de julio de 1837. Cesó el 28 de octubre de dicho año.

175.—**VOZ (LA) DE LA RELIGIÓN**. *Clama ne cesses, quasi tuba exalta vocem tuam*.—Isaías, cap. LVIII, vers. I.

Madrid, 1837.—Se publicaba por cuadernos, sin fecha fija; cada tomo de 300 ó más pags.  $168 \times 97$  mm.—Una col.—Imprenta de Martínez Maestre, Humilladero, 14.

Comenzó en 1837. La obra forma un total de 24 tomos.

### 1838

176.—**REVISTA (LA) PENINSULAR**.

Madrid, 1838.—Quincenal.—Número suelto, siete reales.—80 pags.— $153 \times 92$  mm.—Una col. Imprenta de la Compañía Tipográfica.

Comenzó el 15 de enero de 1838.



177.—AMIGO (EL) DE LA RELIGIÓN CRISTIANOCATÓLICA Y DE LA SOCIEDAD.

Madrid, 1838.--Quincenal.--Cuatro reales cuaderno.—112 ó más pags.—117 × 70 mm.—Una col.—Imprenta a cargo de M. Pita, calle de los Remedios, 10.

Comenzó en enero de 1838. Cesó el 16 de agosto del mismo año.

178.—LICEO (EL) ARTÍSTICO Y LITERARIO ESPAÑOL.

Madrid, 1838.—Mensual.—48 ó más pags. 201 × 130 mm.—Una y dos cols.—Imprenta de la Compañía Tipográfica.

Comenzó en enero de 1838.

179.—CORREO (EL) NACIONAL.

Madrid, 1838-42.--Diario.--Suscripción, 12 reales al mes.—Cuatro pags.—456 × 281 mm.—Cuatro cols.—Imprenta de la Compañía Tipográfica y en la de *El Correo Nacional*.

Comenzó el 16 de febrero de 1838. Cesó con el número 1.597, el 15 de junio de 1842.

180.—PANORAMA (EL). Periódico de Literatura y Artes.

Madrid, 1838-41.--Semanal.--Suscripción, cuatro reales al mes.—16 pags.—173 × 118 mm. Dos cols., con grabados y láminas fuera del texto.—Imprentas de D. Narciso Sanchiz, Jardines, 36; de I. Sancha y en la de *El Panorama*.

Comenzó el 29 de marzo de 1838. Debió cesar el 13 de septiembre de 1841.

181.—REVISTA MILITAR. Periódico mensual, redactado por D. Evaristo San Miguel.

Madrid, 1838-40.—Número suelto, seis reales. 64 pags.—172 × 98 mm.—Una col.—Imprenta de D. Miguel de Burgos, calle de Toledo, frente a San Isidro.

Comenzó el 1 de abril de 1838.

182.—MADRILEÑO (*sic*) (EL) CATÓLICO. Redactado por D. Inocencio María Riesco Le-Grand.

Madrid, 1838-39.—Mensual.—104 pags. 130 × 70 mm.—Una col.—Imprenta de D. Miguel de Burgos.

Comenzó en abril de 1838. Debió cesar en agosto de 1839.

183.—MEMORIAS CONTEMPORÁNEAS.

Madrid, 1838.--Mensual.—70 pags.--117 × 70 mm.—Una col.—Imprenta de I. Boix.

Comenzó en abril de 1838.

184.—REVISTA DE MADRID.

Madrid, 1838-45.—Mensual.—Suscripción, nueve reales al mes.—100 ó más pags.—170 × 98 mm.—Una col.—Oficina de D. Tomás Jordán, y a lo último en la de la Sociedad Literaria y Tipográfica, calle de la Manzana, 14.

Comenzó el 10 de junio de 1838. Cesó en diciembre de 1845.

185.—MERCADO (EL) MADRILEÑO.

Madrid, 1838.—Diario.—Suscripción, cuatro reales al mes.—Cuatro pags.—340 × 220 mm. Cuatro cols.—Imprenta a cargo de M. Pita.

Comenzó el 26 de junio de 1838. Cambió en 1839 su título por el de *El Mercado*.

186.—FR. GERUNDIO.

León, 1837-38.—Semanal.—Imprenta de Paramio y Pascual.—Madrid, 1838-42.—Bisemanal. Suscripción, 10 reales al mes.—16 ó más pags. 131 × 75 mm.—Una col., con láminas fuera del texto.—Imprenta de F. de P. Mellado.

Comenzó en León el 4 de abril de 1837, y en Madrid el 1 de julio de 1838. Cesó el 26 de junio de 1842.

187.—PROPAGADOR (EL) DE CONOCIMIENTOS ÚTILES.

Contiene artículos de Agricultura, Artes y Oficios, etc.

Madrid, 1838.—Quincenal.—Número suelto, tres reales vellón.—32 pags.—138 × 79 mm. Una col.—Imprenta de Yenes.

Comenzó el 1 de agosto de 1838.

188.—NUNCIO (EL) DE LA VERDAD. Por el Doctor D. A. B. y el Catedrático D. D. M.

Madrid, 1838.—Se publicaba cada diez días. Número suelto, cinco reales.—56 pags. 161 × 96 mm.—Una col.—Imprenta a cargo de M. Pita, calle de los Remedios, 10, e Imprenta Nueva, calle del Amor de Dios, 15.

Comenzó en octubre de 1838.



467 189.—ABENAMAR Y EL ESTUDIANTE.

Madrid, 1838-39.—Se publicaba los jueves y domingos.—16 pags.—120 X 70 mm.—Una col., con grabados.—Imprenta de la Compañía Tipográfica.

Comenzó el 2 de diciembre de 1838. Cesó el 10 de marzo de 1839.

510 1839

190.—BOLETÍN OFICIAL DE LA MILICIA NACIONAL.

Madrid, 1839.—Salía los martes y viernes. Suscripción, cuatro reales al mes.—Cuatro pags. 177 X 123 mm.—Dos cols.—Imprenta de Boix.

Comenzó el 15 de enero de 1839.

191.—CRÓNICA JURÍDICA.

Madrid, 1839.—Mensual.—80 ó más pags. 146 X 91 mm.—Una col.—Imprenta de la Compañía Tipográfica.

Comenzó el 15 de enero de 1839.

410 192.—DIABLO (EL) SUELTO. Periódico no político, dedicado a instruir y divertir al público a costa de sus mismos vicios.

Madrid, 1839.—Semanal.—Un mes, cuatro reales.—Ocho pags.—167 X 110 mm.—Dos cols. Imprenta de D. E. F. de A., plazuela de Santa Bárbara, 3.

Comenzó el 1 de febrero de 1839. Cesó el 24 de abril de dicho año.

1452 193.—GENIO (EL) DEL CRISTIANISMO. Revista católica social, por D. N. G. G.

Madrid, 1839.—Quincenal.—48 pags. 150 X 96 mm.—Una col.—Imprenta de Ferrer. y Compañía y en la de *El Genio del Cristianismo*.

Comenzó el 15 de febrero de 1839.

194.—PILOTO (EL).

Madrid, 1839.—Diario.—Número suelto, diez cuartos.—Cuatro pags.—423 X 280 mm.—Cuatro cols.—Imprenta de T. Jordán.

Comenzó el 1 de marzo de 1839.

490 195.—ENTREACTO (EL).

Madrid, 1839-41.—Salía los jueves y domingos, y después semanalmente —Suscripción, ocho reales al mes.—Cuatro pags.—225 X 165 mm. Dos cols., con láminas en litografía.—Imprenta de *El Entreacto* y Litografía de Bachiller.

Comenzó el 31 de marzo de 1839 y cesó el 28 de marzo de 1841.

El 17 de octubre de 1839 apareció el primer número de un extraordinario de *El Entreacto* con igual título, aun cuando de tamaño y forma distintos del titular, que se repartía gratis a los suscriptores de *El Entreacto*, y se vendía a un real cada cuaderno con 16 pags. de 109 X 69 mm. a una col.—Imprenta de I. Boix.

196.—ESTUDIANTE (EL).

Madrid, 1839.—Salía los jueves y domingos. Precio del número, nueve cuartos.—16 pags. 115 X 68 mm.—Una col.—Imprenta de D. T. Jordán y en la de Boix.

Comenzó el 4 de abril de 1839. Cesó el 30 de septiembre del mismo año.

507 197.—ESPERANZA (LA). Periódico literario.

Madrid, 1839-40.—Semanal.—Número suelto, seis cuartos.—Ocho pags.—195 X 115 mm.—Dos cols., con grabados y láminas fuera del texto. Imprenta de la Compañía Tipográfica, otras varias, y a lo último en la de Vicente de Lalama, Lobo, 34.

Comenzó el 7 de abril de 1839. Cesó el 31 de mayo de 1840.

414 198.—MARIPOSA (LA). Periódico de Literatura y modas.

Madrid, 1839-40.—Se publicaba los días 10, 20 y 30 de cada mes.—Suscripción, cuatro reales al mes.—Ocho pags.—198 X 120 mm.—Dos cols., con figurines iluminados y patrones.—Imprenta de D. F. Mellado y en la de Omaña.

Comenzó el 10 de abril de 1839. Cesó el 25 de junio de 1840.

199.—CORRESPONSAL (EL). Este periódico se publica todos los días por la tarde.

Madrid, 1839-44.—Número suelto, diez cuartos.—Cuatro pags.—457 X 282 mm.—Imprenta de la Compañía Tipográfica, y después en la de D. José de Rebolledo y Compañía.



Comenzó el 1 de junio de 1839. Cesó el 14 de mayo de 1844.

200.—MERCADO (EL).

Véase *El Mercado Madrileño*. (Año 1838.)

## 1840

360 201.—LABRIEGO (EL).

Madrid, 1840.—Semanal.—Número suelto, dos reales.—16 pags.—173 × 115 mm.—Dos cols. Imprenta de Mellado.

Comenzó el 22 de febrero de 1840. Desde el 2 de junio del mismo año se publicaba dos veces a la semana en números de 12 pags. Cesó el 30 de diciembre del mismo año.

202.—CATÓLICO (EL). Periódico religioso y social, científico y literario, dedicado a todos los españoles, y con especialidad al Clero, amantes de la Religión y de sus mejoras.

Madrid, 1840.—Diario.—Suscripción, 12 reales al mes.—Ocho o más pags.—211 × 150 mm. Dos cols.—Imprenta de *El Católico*.

Comenzó el 1 de marzo de 1840. Desde el 24 de mayo de 1852 se titulaba *La Voz del Católico*, recobrando su primitivo título de *El Católico* el 15 de diciembre de dicho año.

203.—BOLETÍN BIBLIOGRÁFICO.

Madrid, 1840-50 y 1860-67.—Quincenal.—16 pags.—153 × 87 mm.—Imprenta de I. Sancha, otras varias y a lo último en la de Julián Peña, calle de Relatores, 13.

Comenzó el 1 de agosto de 1840. Desde el número 2 se titulaba *Boletín Bibliográfico Español y Extranjero*. Estuvo sin publicarse desde el año 1851 al 1859. En 1860 aumentó algo su tamaño, siendo en 1861 de 192 × 105 mm.; se titulaba *Boletín Bibliográfico Español*. Creemos que cesó en diciembre de 1867.

204.—SEMANARIO INDUSTRIAL. Manual de conocimientos útiles, económicos y de fácil aplicación, destinado especialmente a los labradores, artesanos y demás clases industriosas de la sociedad.

Madrid, 1840-41.—Semanal.—12 pags. 170 × 120 mm.—Dos cols., con grabados.—Im-

prenta de Estellés y a lo último en la de la Compañía Tipográfica.

Comenzó el 2 de agosto de 1840. Cesó el 30 de mayo de 1841.

## 1841

435 205.—IRIS (EL). Semanario enciclopédico.

Madrid, 1841.—Semanal.—16 ó más pags. 157 × 110 mm.—Dos cols.—Establecimiento tipográfico, calle del Sordo, 11.

Comenzó en febrero de 1841.

206.—BOLETÍN OFICIAL DE INSTRUCCIÓN PÚBLICA.

Madrid, 1841.—Quincenal.—48 pags.—155 × 95 mm.—Una col.—Imprenta Nacional.

Comenzó el 28 de febrero de 1841.

404 207.—GRITO (EL) DEL EJÉRCITO. Revista de intereses militares.

Madrid, 1841.—Se publicaba dos veces al mes. Suscripción: tres meses, 15 reales.—32 ó más pags.—142 × 73 mm.—Una col.—Imprenta de Yenes.

Comenzó en marzo de 1841.

2188 208.—REVISTA DE TEATROS. Periódico semanal de Literatura, sátira y Bellas Artes.

Madrid, 1841-45.—Suscripción, ocho reales al mes.—Ocho pags.—212 × 132 mm.—Dos cols., con grabados y láminas fuera del texto.—Imprenta de D. Ignacio Boix, editor, Carretas, 8.

Comenzó el 4 de abril de 1841 como continuación de *El Entreacto*. Desde el 15 de agosto de dicho año salía quincenalmente, y llevaba como subtítulo «Periódico de Literatura y Artes». En 30 de diciembre de 1842 comenzó la segunda serie con el título de *Revista de Teatros: Diario Pintoresco*, publicándose con *El Nuevo Avisador*. Cesó el 6 de octubre de 1845.

209.—HABLADOR (EL) PATRIOTA. Periódico de la tarde. Constitución de 1837.—Isabel II. Independencia Nacional.

Madrid, 1841.—Segunda época.—Diario. Número suelto, seis cuartos.—Cuatro pags. 335 × 218 mm.—Tres cols.—Imprenta de Omaña.

Comenzó el 15 de abril de 1841.



210.—BIBLIOTECARIO (EL). Semanario histórico, científico, literario y artístico.

Madrid, 1841.—Semanal.—Suscripción, cinco reales cada cuatro entregas.—Ocho pags. 234 × 162 mm.—Dos cols., con grabados.—Imprenta de Sancha.

Comenzó el 1 de mayo de 1841. Cesó el 23 de octubre del mismo año.

211.—TROVADOR (EL) ESPAÑOL. Semanario de composiciones inéditas de los poetas españoles, antiguos y modernos.

Madrid, 1841.—Suscripción, cinco reales cada cuatro entregas.—Ocho pags.—235 × 162 mm. Dos cols., con grabados.—Imprenta de Sancha.

Comenzó el 8 de mayo de 1841. Cesó el 9 de octubre del mismo año.

212.—PENSAMIENTO (EL). Periódico de Literatura y Arte.

Madrid, 1841.—Se publicaba los días 15 y último de cada mes.—Suscripción: un mes, diez reales.—24 pags.—214 × 138 mm.—Dos cols. Imprenta de D. F. Suárez, plazuela de Celenque, 3.

Comenzó el 15 de mayo de 1841.

213.—BOLETÍN DE FOMENTO. Periódico de Industria, Ciencias, Agricultura, Artes y Comercio.

Madrid, 1841.—Semanal.—Suscripción, cinco reales al mes.—12 pags.—176 × 118 mm.—Dos cols., con láminas fuera del texto.—Imprenta de la Compañía Tipográfica.

Comenzó el 6 de junio de 1841.

214.—ESPAÑOL (EL). Revista semanal de Política, Ciencias y Literatura.

Madrid, 1841.—Semanal.—24 pags.—232 × 140 mm.—Dos cols.—Imprenta de la Viuda de Jordán e Hijos.

Comenzó el 5 de septiembre de 1841. A partir del segundo número se denominó *El Conservador*.

215.—REVISTA DEL PROGRESO.

Madrid, 1841.—Quincenal.—48 pags. 188 × 111 mm.—Dos cols.—Imprenta, calle de Carretas, 8.

Comenzó el 1 de octubre de 1841. Cesó el 16 de diciembre del mismo año.

216.—SOLITARIO (EL). Periódico semanal de costumbres, adornado con varias estampas.

Madrid, 1841.—Suscripción, 12 reales tres meses.—16 pags.—160 × 92 mm.—Una col. Imprenta, calle de Humilladero, 14.

Comenzó el 6 de octubre de 1841. Cesó en diciembre del mismo año.

217.—CANGREJO (EL). Diario político burlesco..., al nivel de las actuales circunstancias.

Madrid, 1841.—Número suelto, cinco cuartos. Cuatro pags.—265 × 205 mm.—Tres cols.—Imprenta de *El Cangrejo*.

Comenzó el año 1841.

218.—CONSERVADOR (EL).

Véase *El Español*. (Año 1841.)

219.—ESPECTADOR (EL).

Madrid, 1841.—Diario.—Suscripción, 14 reales al mes.—Cuatro pags.—372 × 243 mm.—Tres cols.—Imprenta de *El Espectador*.

Comenzó el año 1841.

## 1842

220.—IBERIA (LA) MUSICAL.

Madrid, 1842.—Semanal.—Suscripción, 12 reales al mes.—Cuatro o más pags.—260 × 170 mm.—Dos cols.—Imprenta, calle del Sordo, 11, y luego en la de *El Panorama Español*.

Comenzó el 2 de enero de 1842. Desde el 4 de septiembre del mismo año se titulaba *La Iberia Musical y Literaria*, y sus números constaban de ocho pags.

221.—GUÍA DEL COMERCIO. Periódico semanal de intereses materiales.

Madrid, 1842.—Suscripción, cuatro reales al mes.—Ocho pags.—250 × 165 mm.—Dos cols. Imprenta de D. Vicente de Lalama, calle del Prado, 27.

Comenzó el 5 de enero de 1842.

222.—POSDATA (LA). Periódico jocoserio.

Madrid, 1842-46.—Se publicaba todos los días, excepto los domingos.—Número suelto, cinco cuartos.—Cuatro pags.—270 × 203 mm.—Tres cols., con grabados y láminas litografiadas fuera



del texto.—Imprenta de *La Posdata*, y a lo último en la de J. Rebolledo y Compañía.

Comenzó el 7 de enero de 1842. En 1 de julio de 1843 aumentó a 305 × 250 mm., y desde diciembre de 1845, a 385 × 265 mm. Cesó el 7 de marzo de 1846.

429  
223.—REVISTA DE ESPAÑA Y DEL EXTRANJERO.

Madrid, 1842.—Quincenal.—48 pags. 150 × 85 mm.—Una col.—Establecimiento tipográfico, calle del Sordo, 11.

Comenzó el 15 de enero de 1842. Desde 1845 se tituló *Revista de España, de Indias y del Extranjero*.

423  
224.—ESPAÑA (LA) MILITAR. Periódico dedicado al Ejército y Milicia Nacional.

Madrid, 1842.—Quincenal.—28 pags. 200 × 143 mm.—Dos cols., con láminas en color y planos.—Imprenta de Alegría y Charlain, Cuesta de Santo Domingo.

Comenzó el 1 de febrero de 1842.

225.—BOLETÍN OFICIAL DE MINAS.

Madrid, 1842-45.—Quincenal.—Suscripción, seis reales al mes.—16 pags.—260 × 157 mm. Dos cols., con láminas fuera del texto.—Imprenta de Manuel Pita y Litografía de Bachiller, Preciados, 16.

Comenzó el 24 de febrero de 1842. Cesó el 1 de octubre de 1845.

482  
226.—CRUZ (LA). Periódico de Religión, Literatura y Política.

Madrid, 1842.—Diario.—Suscripción, diez reales al mes.—Cuatro pags.—317 × 200 mm. Tres cols.—Imprenta de *La Cruz*.

Comenzó el 1 de marzo de 1842. Cesó el 9 de agosto del mismo año.

502  
227.—PASATIEMPO (EL). Diario de teatros.

Madrid, 1842.—Número suelto, cuatro cuartos.—Cuatro pags.—202 × 136 mm.—Dos cols.—Imprenta de D. F. Suárez, plazuela de Celenque, 3.

Comenzó el 1 de abril de 1842. Cesó el 15 de diciembre del mismo año.

228.—REVISTA ECONÓMICA DE MADRID. Periódico mensual consagrado a las cuestiones agrícolas, fabriles, comerciales y rentísticas.

Madrid, 1842.—80 pags.—162 × 90 mm.—Una col.—Imprenta del Colegio Nacional de Sordomudos.

Comenzó el 1 de mayo de 1842.

229.—FANAL (EL). Crónica comercial, marítima, industrial y literaria.

Madrid, 1842.—Semanal.—Suscripción, cuatro reales al mes.—Ocho pags.—205 × 144 mm. Dos cols.—Imprenta de *El Archivo Militar*, Montera, 39.

Comenzó el 5 de mayo de 1842. Desde el 3 de mayo de 1843 empezó la segunda serie publicándose los miércoles y sábados.

230.—HERALDO (EL).

Madrid, 1842-54.—Diario.—Suscripción, 12 reales al mes.—Cuatro pags.—480 × 328 mm. Cuatro cols.—Imprenta de *El Herald*.

Comenzó el 16 de junio de 1842. Cesó el 16 de julio de 1854.

449  
231.—GUINDILLA.

Madrid, 1842.—Se publicaba los jueves y domingos.—Número suelto, dos reales.—16 pags. 128 × 80 mm.—Una col., con grabados.—Imprenta de *El Panorama Español*.

Comenzó el 17 de julio de 1842.

232.—NUBE (LA).

Madrid, 1842.—Se publicaba cada cinco días, y después semanalmente.—Ocho pags.—208 × 137 mm.—Dos cols., con grabados y láminas sueltas. Imprenta de la Viuda de Jordán e Hijos, y en la de *La Nube*.

Comenzó el 15 de agosto de 1842. Debió cesar el 30 de octubre del mismo año.

233.—EGIDA (LA). Obra militar periódica, dedicada a S. M. la Reina Doña Isabel II.

Madrid, 1842.—96 pags.—152 × 85 mm.—Una col., con láminas sueltas.—Imprenta de *La Egida*, plazuela de San Miguel, 6.

Comenzó el 15 de septiembre de 1842.

234.—NUEVO (EL) AVISADOR.

Madrid, 1842-45.—Diario.—Precio, seis reales al mes.—Cuatro pags.—320 × 215 mm.—Cuatro cols., con grabados.—Imprenta de D. Ignacio Boix.



Comenzó el 1 de octubre de 1842. Cesó el 6 de octubre de 1845.

235.—UNIVERSIDAD (LA). Periódico de estudios y literatura, dedicado a todas las Universidades de España.

Madrid, 1842.—Semanal.—Suscripción, cinco reales al mes.—Ocho pags.—224 × 145 mm. Dos cols.—Imprenta, calle Angosta de San Bernardo, 22.

Comenzó el 7 de noviembre de 1842.

236.—UNIVERSIDAD (LA) Y EL FORO. Periódico oficial del Ilustre Colegio de Abogados de esta Corte, de la Academia de Jurisprudencia y Legislación y de la Sociedad de Socorros Mutuos de Jurisconsultos.

Madrid, 1842.—Se publicaba cuatro veces al mes.—Suscripción, seis reales al mes.—16 pags. 215 × 140 mm.—Dos cols.—Imprenta de D. Ramón Vergés.

Comenzó en noviembre de 1842.

237.—IBERIA (LA) MUSICAL Y LITERARIA.

Véase *La Iberia Musical*. (Año 1842.)

### 1843

238.—ANFIÓN (EL) MATRITENSE. Periódico filarmónico-poético de la Asociación Musical.

Madrid, 1843.—Salía cuatro veces al mes. Número suelto, dos reales.—Ocho pags. 253 × 159 mm.—Dos cols., con grabados.—Imprenta de *El Panorama Español*.

Comenzó el 3 de enero de 1843.

239.—REFLEJO (EL). Revista semanal.

Madrid, 1843.—Suscripción, 12 reales al mes. Ocho pags.—214 × 130 mm.—Dos cols., con grabados y láminas fuera del texto.—Imprenta de *El Reflejo*.

Comenzó el 5 de enero de 1843. Cesó el 6 de julio del mismo año.

240.—MUSEO DE LAS FAMILIAS.

Madrid, 1843.—Mensual.—24 pags.—223 × 149 mm.—Dos cols., con grabados.—Establecimiento tipográfico de D. Francisco de P. Mellado, calle del Sordo, 11.

Comenzó el 25 de enero de 1843.

241.—RISA (LA). Enciclopedia de extravagancias.

Madrid, 1843-44.—Semanal.—Número suelto, dos reales.—Ocho pags.—223 × 132 mm.—Dos cols., con grabados y láminas fuera del texto. Imprenta de la Sociedad Literaria.

Comenzó el 2 de abril de 1843. Cesó el 15 de septiembre de 1844.

242.—TÍO (EL) FIDEL. Periódico satírico de política y costumbres a guisa de sinapismo.

Madrid, 1843.—Salía cada cinco días.—Suscripción, seis reales al mes.—16 ó más pags. 137 × 82 mm.—Una col., con grabados.—Imprenta de *El Tío Fidel*.

Comenzó el 5 de mayo de 1843.

243.—MENTOR (EL) DE LA INFANCIA. Periódico de los niños.

Madrid, 1843.—Semanal.—16 pags.—165 × 90 mm.—Una col., con grabados.—Imprenta calle del Sordo, 11.

Comenzó el 4 de junio de 1843.

244.—CARCAJADA (LA). Enciclopedia de gracias, sales, chistes, donaires y ocurrencias de los más célebres escritores antiguos.

Madrid, 1843-44.—Quincenal.—Ocho pags. 222 × 132 mm.—Dos cols.—Imprenta de la Sociedad Literaria, de Wenceslao Ayguals de Izco, calle de San Roque, 4.

Comenzó el 1 de noviembre de 1843. Cesó el 15 de octubre de 1844.

245.—LABERINTO (EL). Periódico universal.

Madrid, 1843-45.—Quincenal.—Número suelto, cinco reales.—14 pags.—333 × 227 mm.—Tres cols., con grabados.—Imprenta de D. Ignacio Boix, calle de Carretas, 8.

Comenzó el 1 de noviembre de 1843. Desde el 19 de mayo de 1845 se hizo semanal. Cesó el 20 de octubre de dicho año.

### 1844

246.—REVISTA DE LOS INTERESES MATERIALES Y MORALES. Periódico de doctrinas progresivas en favor de la Humanidad, redactado por D. Ramón de la Sagra.

Madrid, 1844.—Mensual.—48 pags.—158 × 88 mm.—Una col., con láminas fuera del texto.—Im-



prenta de Dionisio Hidalgo, plazuela de San Martín, 10.

Comenzó en enero de 1844.

247.—PENSAMIENTO (EL) DE LA NACIÓN. Periódico religioso, político y literario.

Madrid, 1844-46.—Semanal.—16 pags. 215 × 150 mm.—Dos cols.—Imprenta de *El Pensamiento de la Nación*.

Comenzó el 7 de febrero de 1844. Cesó el 31 de diciembre de 1846.

248.—AMIGO (EL) DEL PAÍS. Periódico de la Sociedad Económica Matritense.

Madrid, 1844.—Quincenal.—32 pags. 197 × 138 mm.—Dos cols.—Imprenta de D. Ignacio Boix, calle de Carretas, 8.

Comenzó el 1 de marzo de 1844. Desde el 6 de enero de 1847 comienza la segunda serie y se publica semanalmente, con ocho pags. En 1 de enero de 1849 da principio a la serie tercera, y aumenta el tamaño de sus pags. a 273 × 180 mm.

249.—DÓMINE (EL) LUCAS. Enciclopedia pintoresca universal.

Madrid, 1844.—Mensual.—Suscripción, 20 reales al año.—Ocho pags.—278 × 180 mm. Dos cols., con grabados.—Imprenta de la Sociedad Literaria, San Roque, 4.

Comenzó el 1 de abril de 1844.

250.—TIEMPO (EL). Diario conservador.

Madrid, 1844.—Suscripción, 12 reales al mes. Cuatro pags.—429 × 283 mm.—Tres cols.—Imprenta de Boix, Carretas, 8.

Comenzó el 20 de abril de 1844. Desde el 10 de octubre del mismo año aumentó de tamaño a 505 × 345 mm. y cuatro cols.

251.—CLAMOR (EL) PÚBLICO. Periódico político, literario e industrial.

Madrid, 1844-64.—Diario.—Suscripción, 16 reales al mes.—Cuatro pags.—435 × 275 mm. Cuatro cols.—Imprenta de Narciso Sanchiz, Jardines, 36.

Comenzó el 7 de mayo de 1844. Cesó el 27 de octubre de 1864.

252.—ARLEQUÍN (EL). Publicación grotesta; miscelánea completa al gusto del día; contiene toda clase de artículos, con grabados en madera, caricaturas y otras cosillas.

Madrid, 1844.—Mensual.—Suscripción, 20 reales al año.—Ocho pags.—319 × 215 mm. Dos cols., con grabados.—Imprenta de D. Domingo Vila.

Comenzó el 15 de mayo de 1844.

253.—GLOBO (EL). Diario político, comercial y literario.

Madrid, 1844-45.—Número suelto, ocho cuartos.—Cuatro pags.—407 × 286 mm.—Tres cols. Imprenta de la Sociedad Literaria y Tipográfica, calle de la Manzana, 14.

Comenzó el 17 de junio de 1844. Publicaba los domingos, en que no salía el periódico, la *Revista Semanal Pintoresca*, con cuatro pags. de 380 × 274 mm., con grabados. Cesó el diario el 7 de noviembre de 1845.

254.—MEMORIAL DE ARTILLERÍA.

Madrid, 1844-1930.—Mensual.—48 ó más pags. 149 × 92 mm.—Una col., con grabados, planos y dibujos fuera del texto.—Imprentas de Aguado, Pontejos, 8; de la Viuda de Aguado e Hijos, y del Cuerpo de Artillería, San Lorenzo, 5.

Comenzó en junio de 1844.

En publicación.

255.—DOMINGO (EL). Lecturas piadosas y entretenidas.

Madrid, 1844.—Semanal.—Suscripción, dos reales al mes.—Cuatro pags.—282 × 185 mm. Dos cols., con grabados.—Imprenta de la Sociedad Literaria y Tipográfica, calle de la Manzana, 14.

Comenzó el 7 de julio de 1844.

256.—TOCADOR (EL). Gacetín del bello sexo. Periódico semanal de educación, literatura, anuncios, teatros y modas.

Madrid, 1844.—Suscripción, seis reales al mes. 16 pags.—210 × 120 mm.—Una col., con figurines.—Establecimiento Artístico y Literario de Manini y Compañía.

Comenzó el 14 de julio de 1844.



257.—PIRATA (EL).

Madrid, 1844.—Quincenal.—Suscripción, diez reales al año.—Cuatro pags.— $317 \times 216$  mm. Tres cols., con grabados.—Imprenta de I. M. Ramón Riesco, Cabeza, 38.

Comenzó el 15 de julio de 1844 como continuación de *La Tarántula*. (Este periódico comenzó a su vez el 19 de septiembre de 1843, y cesó en mayo de 1844.)

258.—NUEVO (EL) ARLEQUÍN. Periódico anónimo, bajo la dirección de un editor anónimo, y redactado por literatos anónimos también, que carecen enteramente de pretensiones literarias y de otra especie.

Madrid, 1844.—Mensual.—Suscripción, 20 reales al año.—Cuatro pags.— $324 \times 209$  mm.—Dos cols., con grabados.—Imprenta de D. Domingo Vila.

Comenzó el 1 de septiembre de 1844.

259.—CRÓNICA (LA). Semanario popular económico.

Madrid, 1844-45.—Suscripción, dos reales al mes.—Ocho pags.— $188 \times 133$  mm.—Dos cols., con grabados.—Imprenta de Mellado, Sordo, 11.

Comenzó el 6 de octubre de 1844. Cesó el 28 de septiembre de 1845.

260.—ESPERANZA (LA). Periódico monárquico.

Madrid, 1844-72.—Diario.—Suscripción, 12 reales al mes.—Cuatro pags.— $412 \times 281$  mm.—Cinco cols.—Imprenta de *La Esperanza*, calle de Valverde, 6.

Comenzó el 10 de octubre de 1844. Cesó en julio de 1872.

261.—ARTISTA (EL) ESPAÑOL. Periódico de todo, menos de religión y política.

Madrid, 1844.—Se publicaba seis veces al mes. Suscripción, seis reales al trimestre.—Cuatro pags.  $273 \times 173$  mm.—Dos cols., con grabados. Imprenta de Marcos Bueno, plazuela de San Miguel, 6.

Comenzó el 16 de noviembre de 1844.

262.—RESTAURADOR (EL) FARMACÉUTICO. Periódico oficial de la Sociedad Farmacéutica de Socorros Mutuos y del Colegio de Farmacéuticos de Madrid.

Madrid, 1844.—Semanal.—Ocho pags., en folio.—Imprenta de M. Alvarez.

Comenzó en noviembre de 1844.

En 1862 se publicaba con el subtítulo de «Periódico Oficial de la Sociedad Farmacéutica de Socorros Mutuos del Colegio de Farmacéuticos de Madrid y de la Asociación Filantrópica Farmacéutica», con cuatro pags., de  $255 \times 174$  mm. a dos cols.—Imprenta de Manuel Anoz, calle de Silva, 6.

263.—DONSAYNA (LA).

Madrid, 1844-45.—Semanal.—16 págs.  $140 \times 80$  mm.—Una col., con grabados y una lámina fuera del texto.—Imprenta de Sanchiz, Jardines, 36.

Comenzó el 1 de diciembre de 1844. Cesó el 23 de febrero de 1845.

264.—FANDANGO (EL).

Madrid, 1844-46.—Mensual.—Suscripción, 30 reales al año.—16 pags.— $187 \times 115$  mm.—Dos cols., con grabados.—Imprenta de D. Wenceslao Ayguals de Izco, San Roque, 4.

Comenzó el 15 de diciembre de 1844. Cesó el 15 de noviembre de 1846.

265.—DERECHO (EL). Revista semanal de Legislación, Jurisprudencia y Tribunales.

Madrid, 1844-46.—48 pags.— $162 \times 92$  mm. Una col.—Imprenta de la Sociedad Literaria y Tipográfica, calle de la Manzana, 14.

Debió comenzar en diciembre de 1844. Cesó a fines de 1846.

## 1845

266.—GACETA MÉDICA. Periódico de Medicina, Cirugía y Farmacia, oficial del Instituto Médico de Emulación.

Madrid, 1845-53.—Salía tres veces al mes. Suscripción, 30 reales al año.—Ocho pags.  $266 \times 159$  mm.—Dos cols.—Después,  $303 \times 210$  mm.—Tres cols.—Imprenta de la Viuda e Hijos de Jordán.

Comenzó el 10 de enero de 1845. Cesó el 30 de diciembre de 1853, en que se fusionó con el *Boletín de Medicina, Cirugía y Farmacia*, para fundar juntos *El Siglo Médico*.

267.—BOLETÍN DE VETERINARIA. Periódico oficial de la Sociedad Veterinaria de Socorros Mutuos.



Madrid, 1845-59.—Quincenal y después decenal.—16 pags.—160 × 92 mm.—Una col., con grabados y láminas sueltas.—Imprentas del Colegio de Sordomudos y Ciegos, calle del Turco, 11, y de T. Fortanet, Libertad, 29.

Comenzó el 15 de marzo de 1845. Cesó el 15 de junio de 1859.

268.—BURRO (EL). Periódico bestial, por una Sociedad de asnos.

Madrid, 1845-46.—Quincenal y después, cuatro veces al mes.—Suscripción, tres reales al mes.—Ocho pags.—270 × 162 mm.—Dos cols., con grabados.—Imprentas de *La Iberia Musical y Literaria*, calle de la Madera, 11, y de *El Siglo*, calle de las Veneras, 6.

Comenzó el 20 de abril de 1845. Cesó el 31 de marzo de 1846.

269.—SIGLO (EL) PINTORESCO.

Madrid, 1845-47.—Mensual.—24 ó más pags. 233 × 152 mm.—Dos cols., con grabados.—Imprenta de Vicente Castellón, Hortaleza, 89.

Comenzó en abril de 1845. Cesó en diciembre de 1847, refundiéndose en *El Semanario Pintoresco Español*.

270.—ESPAÑOL (EL). Revista literaria. Periódico semanal de Literatura, Bellas Artes y variedades.

Madrid, 1845.—Suscripción, cinco reales al mes.—16 pags.—215 × 140 mm.—Dos cols.—Imprenta de la Sociedad de Operarios.

Comenzó el 1 de junio de 1845.

271.—DEFENSOR (EL) DEL BELLO SEXO. Periódico de Literatura, Moral, Ciencias y modas, dedicado exclusivamente a las mujeres.

Madrid, 1845-46.—Semanal.—Suscripción, cinco reales al mes.—Ocho pags.—215 × 146 mm.—Dos cols., con grabados y figurines en color fuera del texto.—Imprenta de Hortelano y Compañía, pasadizo de San Ginés, 3.

Comenzó el 14 de septiembre de 1845.

272.—PATÁN (EL). Correo semanal del pueblo.

Madrid, 1845.—Suscripción, siete cuartos cada semana.—Cuatro pags.—323 × 219 mm.—Tres cols., con grabados.—Imprenta de José C. de la Peña, calle de la Independencia, 4.

Comenzó en septiembre de 1845.

273.—TEATRO SOCIAL DEL SIGLO XIX, por Fray Gerundio.

Madrid, 1845-46.—Decenal.—24 ó más pags. 185 × 113 mm.—Una col., con grabados.—Sin imprenta.

Comenzó el 10 de noviembre de 1845. Cesó el 30 de agosto de 1846.

274.—PENSIL (EL) DEL BELLO SEXO. Periódico semanal de Literatura, Ciencias, Educación, Artes y modas, dedicado exclusivamente a las damas.

Madrid, 1845.—Suscripción, cinco reales al mes.—Ocho pags.—215 × 145 mm.—Dos cols., con figurines iluminados fuera del texto.—Imprenta de D. José de Rebolledo y Compañía, Fomento, 15.

Comenzó el 23 de noviembre de 1845.

275.—BOLETÍN DE JURISPRUDENCIA, LEGISLACIÓN Y ADMINISTRACIÓN.

Véase *Boletín de Jurisprudencia y Legislación*. (Año 1836.)

276.—REVISTA DE ESPAÑA, DE INDIAS Y DEL EXTRANJERO.

Véase *Revista de España y del Extranjero*. (Año 1842.)

## 1846

277.—REGENERADOR (EL). Periódico popular de *La Propaganda Católica*.

Madrid, 1846.—Mensual.—16 pags.—220 × 138 mm.—Dos cols.—Imprenta de *La Propaganda Católica*, Fomento, 7.

Comenzó el 15 de enero de 1846.

278.—BOLETÍN OFICIAL DE LA SOCIEDAD HAHNE-MANNIANA MATRITENSE.

Madrid, 1846-50.—Mensual.—48 pags. 151 × 89 mm.—Una col.—Imprenta de Mellado, Santa Teresa, 8.

Comenzó en enero de 1846. En 1851 cambió su nombre por el de *Anales de Medicina Homeopática*.



279.—MEMORIAL DE INGENIEROS. Memorias, artículos y noticias interesantes del arte de la guerra en general, y de la profesión del Ingeniero en particular.

Madrid, 1846-1930.—Cada año forma un tomo: 167 × 80 mm.—Una col., con grabados dentro y fuera del texto.—Imprenta Nacional, y después en la del *Memorial de Ingenieros*.

Comenzó en enero de 1846. Desde enero de 1898 aumentó su tamaño a 210 × 132 mm., dos cols. En 1875 dió principio a la segunda época, titulándose *Memorial de Ingenieros y Revista Científicomilitar*, publicándose quincenalmente. Comienza la tercera época en 1884 con el título de *Memorial de Ingenieros del Ejército*, con el que continúa. En su dilatada existencia ha tenido varios cambios en su formato, publicándose actualmente todos los meses con 64 ó más pags., de 192 × 117 mm., a una col.

280.—TELÉGRAFO (EL). Periódico de publicidad universal, de Literatura, Ciencias, Artes y Comercio.

Madrid, 1846-47.—Mensual.—Suscripción, 20 reales al año.—Cuatro pags.—593 × 412 mm. Cinco cols.—Imprenta de D. Wenceslao Ayguals de Izco, calle de San Roque, 4.

Comenzó el 1 de abril de 1846. Debió cesar en abril de 1847.

281.—TRONO (EL) Y LA NOBLEZA. Semanario recreativo, dedicado a S. M. la Reina, Familia Real y a toda la nobleza de España.

Madrid, 1846.—Suscripción, 20 reales al mes. Ocho pags.—290 × 201 mm.—Dos cols., con grabados.—Imprenta de D. F. Fuertes, Corredora de San Pablo, 12.

Comenzó el 5 de abril de 1846. En 25 de julio de 1854 empezó una nueva época, titulándose *El Trono Constitucional*. Se publicaba en Segovia, en la imprenta de los Sobrinos de Espinosa. Volvió a salir de nuevo en Madrid en 1855 con el título de *El Trono*, recobrando en 20 de octubre del mismo año el primitivo de *El Trono y la Nobleza*.

282.—POPULAR (EL). Periódico de la tarde.

Madrid, 1846-51.—Diario.—Suscripción, ocho reales al mes.—Cuatro pags.—272 × 186 mm.

Cuatro cols.—Imprenta de G. Salcedo y en la de *El Popular*, Caballero de Gracia, 54.

Comenzó el 15 de junio de 1846. Debió cesar el 11 de septiembre de 1851.

511  
283.—ELEGANCIA (LA). Boletín del gran tono, museo de las modas y novedades de París, Londres y Madrid.

Madrid, 1846-47.—Semanal.—Suscripción, seis reales al mes.—Ocho pags.—203 × 153 mm. Dos cols., con grabados en negro y en color fuera del texto.

Comenzó en septiembre de 1846. Suspendió su publicación en 1847.

284.—REVISTA ENCICLOPÉDICA. Periódico mensual, gratis a los suscriptores de la *Biblioteca Popular*.

Madrid, 1846.—32 ó más pags.—208 × 132 mm.—Tres cols.—Imprenta de Mellado, Santa Teresa, 8.

Comenzó en octubre de 1846.

497  
285.—LUNETA (LA). Revista de teatros y Literatura.

Madrid, 1846.—Salía los jueves y domingos. Suscripción, seis reales al mes.—Cuatro pags. 315 × 207 mm.—Tres cols.—Imprenta de Gómez y Castelló, Hortaleza, 89; en otras varias y a lo último en la de Severiano Omaño, Cervantes, 34.

Comenzó el 1 de diciembre 1846. Se hizo semanal desde el 7 de enero de 1849.

286.—CARTA (LA).

Madrid, 1846-48.—Diario.—Número suelto, dos cuartos.—Cuatro pags.—200 × 152 mm. Tres cols.—Imprenta de Manuel Alvarez, Almudena, 119.

Comenzó el 25 de diciembre de 1846 como continuación de *El Parte*. Cesó el 24 de enero de 1848.

## 1847

287.—DERECHO (EL) MODERNO. Revista de Jurisprudencia y Administración.

Madrid, 1847-52.—Quincenal.—Suscripción, cinco reales al mes.—48 pags.—165 × 90 mm. Una col.—Imprenta de Ramón Rodríguez de Rivera, Manzana, 14, y en la de Agustín Espinosa y Compañía, calle del Soldado, 12.



Comenzó en enero de 1847 como continuación de *El Derecho*. Cesó a fines de 1852.

514  
288.—ARTISTA (EL). Periódico semanal.

Madrid, 1847.—Ocho pags.— $240 \times 163$  mm. Dos cols., con grabad s.—Imprenta de Alhambra, calle del Burro, número 4.

Comenzó el 7 de febrero de 1847.

289.—PRENSA (LA). Periódico de la tarde.

Madrid, 1847-48.—Diario.—Suscripción, seis reales al mes.—Cuatro pags.— $409 \times 283$  mm. Cuatro cols.—Imprenta de *La Prensa*, María calle de Cristina, 4.

Comenzó el 16 de febrero de 1847. Cesó el 10 de agosto de 1848.

491  
290.—RENACIMIENTO (EL). Segunda serie.

Madrid, 1847.—Semanal.—Ocho pags.  $290 \times 195$  mm.—Dos cols., con grabados.—Imprenta de la Viuda de Burgos, en la de Alhambra y Compañía, calle del Burro, número 4, y Litografía Artística de F. Pérez, Madera, 1.

Comenzó el 14 de marzo de 1847. Cesó el 17 de octubre del mismo año, refundiéndose en el *Semanario Pintoresco*.

291.—MUSEO DE LOS NIÑOS.

Madrid, 1847-50.—Mensual.—32 pags.  $175 \times 101$  mm.—Dos cols., con grabados.—Imprenta de Mellado.

Comenzó en abril de 1847. Cesó en diciembre de 1850.

292.—GACETA HOMEOPÁTICA. Segunda época.

Madrid, 1847.—Quincenal.—Suscripción, 26 reales al trimestre.—32 pags.— $162 \times 85$  mm. Una col.—Imprenta de la Viuda e hijos de Sanchiz, Huertas, 16 y 18.

Comenzó el 1 de julio de 1847 como continuación de *La Homeopatía*.

293.—REVISTA (LA) MILITAR.

Madrid, 1847-56.—Mensual.—128 ó más pags.  $16 \times 89$  mm.—Una col., con grabados.—Imprenta Militar.

Comenzó en agosto de 1847. Cesó el 21 de noviembre de 1856.

294.—TFO (EL) CAMORRA. Periódico político y de trueno.

Madrid, 1847-48.—Semanal.—Número suelto, doce cuartos.—16 pags.— $163 \times 93$  mm.—Una col.—Imprenta de Ducazcal, pasadizo de San Ginés, 3, y en la de J. Llorente, calle de Alcalá, 41.

Comenzó el 1 de septiembre de 1847. Desde el 1 de junio de 1848 se convirtió en diario, con cuatro pags., de  $232 \times 170$  mm., a tres cols., publicándose también como semanario. Cesó el 22 de julio de 1848.

295.—UNIÓN (LA).

Madrid, 1847.—Semanal.—Suscripción, nueve reales al trimestre.—Ocho pags.— $303 \times 179$  mm.—Dos cols.—Imprenta de la Viuda e Hijos de Sanchiz, Huertas, 16 y 18.

Comenzó el 7 de noviembre de 1847. Desde el 2 de enero de 1851 se titulaba *La Unión Médica*.

296.—DIARIO OFICIAL DE AVISOS DE MADRID.

Véase *Diario Noticioso, Curioso, Erudito y Comercial, Público y Económico*. (Año 1753.)

297.—FILARMÓNICO (EL) POPULAR. Periódico de Música, bajo la dirección de los más acreditados Profesores de Madrid.

Madrid, 1847.—Semanal.—Suscripción, seis reales al mes.—Ocho pags.— $210 \times 153$  mm.—Imprenta de *El Siglo*, a cargo de Ivo Biosca, calle Ancha de San Bernardo, 74.

Comenzó en 1847.

492  
298.—REVISTA CIENTÍFICA Y LITERARIA. Periódico quincenal.

Madrid, 1847.—48 pags.— $170 \times 101$  mm. Una col.—Imprenta de José María Ducazcal, pasadizo de San Ginés, 3.

Comenzó en 1847.

299.—SEMANARIO QUÍMICO ARTÍSTICO, por D. Luciano Martínez.

Madrid, 1847.—Sin fecha de publicación.—206 ó más pags.— $145 \times 89$  mm.—Una col.—Imprenta del pasadizo de San Ginés.

Comenzó en 1847.



1848

300.—SIGLO (EL). Periódico progresista constitucional.

Madrid, 1848-49.—Diario.—Suscripción, doce reales al mes.—Cuatro pags.—523 × 357 mm. Cinco cols.—Imprenta de *El Siglo*, plazuela de la Villa, 107.

Comenzó el 1 de enero de 1848. Desde el 15 de marzo del mismo año aumentó su tamaño a 570 × 415 mm. Cesó el 12 de abril de 1849.

301.—BOLETÍN OFICIAL DEL MINISTERIO DE COMERCIO, INSTRUCCIÓN Y OBRAS PÚBLICAS.

Madrid, 1848.—Semanal.—48 ó más pags. 165 × 94 mm.—Una col.—Imprenta de M. Rivadeneyra, Jesús del Valle, 6.

Comenzó el 6 de enero de 1848. La segunda época da principio en 1 de enero de 1852, titulándose *Boletín Oficial del Ministerio de Fomento*.

Comienza la segunda serie el 10 de febrero de 1876. En mayo de 1882 toma el nombre de *Gaceta de Fomento*, agregando después *Continuación del Boletín Oficial del Ministerio de Fomento*.

302.—GUÍA DEL MINERO. Periódico científico, industrial y mercantil.

Madrid, 1848.—Salía cuatro veces al mes. Suscripción, siete reales al mes.—12 pags. 226 × 127 mm.—Dos cols., con láminas litografiadas.—Imprenta de D. Antonio Yenes, Segovia, 6.

Comenzó el 16 de febrero de 1848. Cesó el 24 de agosto del mismo año.

303.—LUNA (LA). Periódico para el bello sexo.

Madrid, 1848.—Se publicaba los lunes y jueves.—Suscripción, ocho reales al mes.—16 pags. 160 × 95 mm.—Una y dos cols.—Imprenta de F. Rodríguez, Fomento, 15.

Comenzó el 3 de abril de 1848. Debió cesar en julio del mismo año.

304.—ESPAÑA (LA).

Madrid, 1848-68.—Diario.—Suscripción, 16 reales al mes.—Cuatro pags.—503 × 354 mm. Cinco cols.—Imprenta de D. Anselmo Santa Coloma y Compañía, calle de San Bartolomé, 12, y de *La España*, calle de los Caños, 4.

Comenzó el 18 de abril de 1848. Cesó el 29 de septiembre de 1868.

305.—REVISTA EUROPEA. (Fray Gerundio.)

Madrid, 1848-49.—Quincenal.—Suscripción, ocho reales al mes.—64 ó más pags.—162 × 93 mm.—Una col.—Imprenta de Mellado, Santa Teresa, 3.

Comenzó el 15 de mayo de 1848. Cesó el 30 de abril de 1849.

306.—PAPAMOSCAS (EL) Y SU TÍO. Periódico para los pobres.

Madrid, 1848.—Bisemanal.—Suscripción, dos reales al mes.—Ocho pags.—190 × 103 mm. Una col.—Imprenta de Ducazcal, plaza de Isabel II, 6.

Comenzó el 2 de junio de 1848. Cesó el 4 de agosto del mismo año.

498 (Ver *Confidencial* 1855)

307.—CARTA AUTÓGRAFA.

Madrid, 1848-1925.—Cuatro o más pags.—Desde 1 de agosto de 1858, cuatro pags.—447 × 307 mm.—Cinco cols. Durante su publicación cambió diversas veces de tamaño, publicando a lo último 16 pags., de 350 × 235 mm. a cuatro cols., con profusión de grabados.—Imprentas de *La Correspondencia Autógrafa*, de D. Hilarión Zuloaga, de *La Correspondencia de España* y de *La Correspondencia de España y Extranjero*.

Comenzó en junio de 1848. En 1851 cambió su primitivo título de *Carta Autógrafa* por el de *Correspondencia Autógrafa*. En 1854 se titulaba *Correspondencia Confidencial Autógrafa de España*; en 1 de agosto de 1858, *La Correspondencia Autógrafa* (*Tipográfica desde agosto 1858*). *Diario universal de noticias, tomada de los hombres y de las comunicaciones y de los periódicos de todos los partidos*; desde 3 de octubre de 1859, *La Correspondencia de España, Diario universal de noticias*, y por último, en 25 de mayo de 1925, *La Correspondencia de España y Extranjero*. Cesó el 27 de junio de 1925.

308.—REVISTA HISPANO-AMERICANA. Periódico quincenal, bajo la dirección de D. J. J. de Mora y D. P. de Madrazo.

Madrid, 1848.—64 pags.—170 × 100 mm.—Una col.—Imprenta de M. Rivadeneyra, Jesús del Valle, 6.

Comenzó el 1 de julio de 1848. Cesó el 15 de septiembre del mismo año.



309.—DON CIRCUNSTANCIAS. Periódico satírico, político, liberal.

Madrid, 1848.—Salía ocho veces al mes.—Número suelto, 12 cuartos.—16 pags.—165 × 97 mm.—Una col.—Imprenta de Llorente, Alcalá, 44.  
Comenzó el 20 de agosto de 1848.

310.—ECO (EL) DE LA MEDICINA Periódico de la Academia de Esculapio.

Madrid, 1848-50.—Salía los días 5, 10, 15, 20, 25 y 30.—Suscripción, 12 reales al trimestre. Ocho pags.—197 × 140 mm.—Dos cols.—Imprenta de Pita, Atocha, 102, y en la de J. de M. González, Huertas, 16 y 18.

Comenzó el 5 de octubre de 1848. Cesó el 20 de septiembre de 1850.

311.—REVISTA UNIVERSAL DE LA ADMINISTRACIÓN.

Madrid, 1848.—Quincenal.—Suscripción, ocho reales al mes.—40 pags.—182 × 105 mm.—Una col.—Imprenta de D. Vicente Cordón, calle del Molino de Viento, 33.

Comenzó en 1848.

## 1849

312.—LINTERNA (LA) MÁGICA. Periódico risueño, por D. Wenceslao Ayguals de Izco. Jocosidad, jovialidad, hilaridad.

Madrid, 1849-50.—Mensual.—Suscripción, seis reales al año.—Ocho pags.—187 × 125 mm. Dos cols., con grabados.—Imprenta de don W. Ayguals de Izco.

Comenzó el 1 de enero de 1849. Cesó el 1 de diciembre de 1850.

313.—MENSAJERO (EL) DE LOS NIÑOS.

Madrid, 1849.—Bisemanal.—Suscripción, cuatro reales al mes.—Ocho pags.—190 × 120 mm. Dos cols., con grabados.—Imprenta de D. M. Alvarez, Almudena, 119.

Comenzó el 1 de enero de 1849. Cesó el 27 de septiembre del mismo año, apareciendo el 1 de octubre siguiente como continuación de *El Faro de la Niñez*.

314.—REVISTA DE INSTRUCCIÓN PRIMARIA.

Madrid, 1849.—Quincenal.—Suscripción, cuatro reales al mes.—24 ó más pags.—165 × 96 mm.—Una col.—Imprenta de M. Jiménez, calle

de Valverde, 5; en la de A. Vicente, Lavapiés, 10, y en la de D. José Trujillo, hijo, Ministerios, 3.

Comenzó el 1 de enero de 1849. En su número de 15 de diciembre de 1854 anuncia que desde el año 1855 se titulará *La Revista*, periódico general de Instrucción pública.

315.—ADMINISTRACIÓN (LA). Periódico de los intereses morales y materiales de los empleados.

Madrid, 1849-51.—Semanal.—Ocho pags. 250 × 145 mm.—Dos cols.—Imprenta de los señores Andrés y Díaz, calle del Amor de Dios, 15.

Comenzó el 7 de enero de 1849. Cesó el 25 de diciembre de 1851.

316.—FORO (EL) ESPAÑOL. Periódico de Jurisprudencia y Administración.

Madrid, 1849-50.—Decenal.—Suscripción, seis reales al mes.—24 pags.—217 × 140 mm. Dos cols.—Imprenta de D. Baltasar González.

Comenzó el 10 de enero de 1849. Cesó el 30 de diciembre de 1850.

317.—MENTOR (EL) DE LAS FAMILIAS O CURSO DE EDUCACIÓN DOMÉSTICA. Periódico de instrucción popular: científico, industrial y recreativo.

Madrid, 1849.—Mensual.—32 ó más pags. 228 × 152.—Dos cols.—Imprenta de José María Alonso, Salón del Prado, 8.

Comenzó en enero de 1849.

318.—ILUSTRACIÓN (LA). Periódico universal.

Madrid, 1849-57.—Semanal.—Suscripción, seis reales al mes.—Ocho pags.—360 × 237 mm. Tres cols., con grabados.—Imprenta de L. García, calle de Lope de Vega, 26, y a lo último en la de *Las Novedades y La Ilustración*, Barco, 2.

Comenzó el 3 de marzo de 1849. Cesó el 6 de julio de 1857.

319.—ÉPOCA (LA).

Madrid, 1849-1930.—Diario.—Cuatro o mas pags.—410 × 280 mm.—Tres cols.—Imprenta de D. Agustín Aguirre, calle de las Huertas, 14; otras varias imprentas, y actualmente en la de la *La Epoca*, calle de San Bernardo, 78.

Comenzó el 1 de abril de 1849. El 4 de mayo de 1852 dejó de publicarse, para reaparecer en



18 de junio del mismo año con el nombre, bien pronto abandonado, de *La Epoca Actual*. Ha tenido varios cambios de tamaño hasta junio de 1861, y a partir de esta fecha viene publicándose con 570 × 405 mm., a cinco cols. En publicación.

320.—NACIÓN (LA).

Madrid, 1849-51.—Diario.—Suscripción, 12 reales vellón al mes.—Cuatro pags.—513 × 357 mm. Cinco cols.—Imprenta de *La Nación*.

Comenzó el 1 de mayo de 1849.

321.—FARO (EL) DE LA NIÑEZ.

Madrid, 1849.—Salía seis veces al mes.—Suscripción, cuatro reales al mes.—Ocho pags. 193 × 120 mm.—Dos cols., con grabados y láminas fuera del texto.—Imprenta de *El Faro*, Estudios, 9.

Comenzó el 1 de octubre de 1849 como continuación de *El Mensajero de los Niños*.

322.—SEMANA (LA). Periódico político universal.

Madrid, 1849-51.—Semanal.—Suscripción, ocho reales al mes.—16 pags.—310 × 206 mm. Tres cols., con grabados.—Establecimiento tipográfico, Santa Teresa, 8.

Comenzó el 5 de noviembre de 1849. Cesó el 29 de diciembre de 1851.

323.—ECO DE LA JUVENTUD.—Periódico de Ciencias, Artes, Historia, amena Literatura, Agricultura, Industria y Comercio.

Madrid, 1849.—Salía cuatro veces al mes. Suscripción, cinco reales al mes.—Ocho pags. 277 × 190 mm.—Imprenta de la *Gaceta Mercantil*, calle de la Cabeza, 34.

Comenzó el 25 de noviembre de 1849.

324.—BOLETÍN DEL CLERO ESPAÑOL EN 1848.

Madrid, 1849.—Anual.—Precio, seis reales. Un volumen de 169 pags.—152 × 88 mm.—Dos cols., con retratos en litografía y grabados fuera del texto.—Imprenta de los Herederos de Fuertes.

Comenzó en 1849.

325.—DIVINO (EL) VALLÉS. Periódico de Medicina, exclusivamente nacional, por don Mariano González de Sámano, redactor único.

Madrid, 1849-55.—Salía tres veces al mes.—Suscripción, 40 reales al año.—Seis pags. 257 × 166 mm.—Dos cols.—Imprenta de la Viuda de Sanchiz e Hijos, Huertas, 16 y 18.

Este periódico se publicó en Barcelona desde el 12 de enero de 1849 hasta abril de 1855. En el transcurso de su existencia se imprimió en diversas poblaciones de España. En Madrid, en 1489, el número reseñado, y en años sucesivos, algún que otro número, en distintas imprentas.

1850

326.—BOLETÍN OFICIAL DEL MINISTERIO DE HACIENDA.

Madrid, 1850-1930.—Semanal.—Suscripción, 18 reales al trimestre.—32 pags.—186 × 105 mm. Una col.—Imprenta Nacional, y actualmente en la de la Fábrica de Moneda y Timbre.

Comenzó en 1 de enero de 1850. En la actualidad se publica quincenalmente, en cuadernos de más de 100 pags., de 176 × 105 mm., a una col., siendo el precio de cada cuaderno una peseta.

327.—PROPAGADOR (EL). Periódico del Instituto Homeopático Español.

Madrid, 1850.—Quincenal.—24 pags.—156 × 83 mm.—Una col.—Imprenta de J. M. González, Huertas, 16 y 18.

Comenzó el 1 de enero de 1850. Creemos que cesó el 15 de diciembre del mismo año.

328.—SEMANARIO AGRÍCOLA. Periódico dedicado al examen de los intereses referentes a la propiedad y a la Agricultura.

Madrid, 1850.—Suscripción, 15 reales al trimestre.—Ocho pags.—245 × 145 mm.—Dos cols., con grabados.—Imprenta de los Sres. Andrés y Díaz, plazuela del Duque de Alba, 4.

Comenzó el 7 de febrero de 1850. Se refundió en agosto del mismo año en la *Revista Mensual de Agricultura*.

329.—BARDO (EL). Periódico mensual de Literatura.

Madrid, 1850.—Ocho pags.—365 × 260 mm. Dos cols., con litografías.—Imprenta de Boix, mayor y Compañía, calle de Capellanes, 10, y de Manuel Gil, Estudios, 9.

Comenzó en abril de 1850. Publicaba separadamente una vez a la semana, y lo repartía gratis a sus suscriptores, *El Sobrino, posdata o adlátere de su tío El Bardo*.



330.—PREGONERO (EL). Diario mercantil, científico, literario, jocoso, satírico y de anuncios de toda especie.

Madrid, 1850.—Suscripción, tres reales al mes.—Cuatro pags.—234 × 169 mm.—Tres cols. Imprenta de Amorós y Compañía, Encomienda, 22.

El número prospecto anunció su salida para el 15 de mayo de 1850.

331.—REVISTA MINERA. Periódico científico e industrial, redactado por una Sociedad de Ingenieros.

Madrid, 1850-1930.—Quincenal.—32 pags. 155 × 92 mm.—Una col., con grabados, láminas y cuadros estadísticos.—Imprenta de A. Yenes, otras varias, y a lo último en la del Sucesor de E. Teodoro, glorieta de Santa María de la Cabeza, 1.

Comenzó el 1 de junio de 1850. En 15 de agosto de 1872 publicaba, como complemento de la revista, *La Minería*, que salía cuatro veces al mes. En 1883 se titulaba *Revista Minera y Metalúrgica*, adoptando después el de *Revista Minera, Metalúrgica y de Ingeniería*.

En publicación.

332.—ÓPERA (LA).—Gaceta Musical de Madrid.

Madrid, 1850.—Semanal.—Suscripción, 10 reales al mes.—Ocho pags.—269 × 184 mm. Dos cols.—Imprenta de D. José Villetti, Cuesta de Santo Domingo, 6.

Comenzó el 6 de octubre de 1850. En 1851 se titulaba *La Ópera, Gaceta Musical y Literaria de Madrid*.

333.—TITULAR (LA). Compañía general española de Seguros Mutuos sobre la vida. Boleín administrativo.

Madrid, 1850-67.—Dos pags.—485 × 351 mm. Cinco cols.—Imprenta de J. M. Ducazcal, plaza de Isabel II, 6.

Comenzó el 10 de octubre de 1850. Debió cesar a fines de 1867.

334.—NOVEDADES (LAS). Diario independiente de Política, Administración, Comercio, Agricultura e Industria y de toda clase de noticias de interés general.

Madrid, 1850.—Suscripción, cuatro reales al mes.—Dos, cuatro o más pags.—306 × 209 mm. Tres cols.—Imprentas del *Semanario Pintoresco*,

de *La Ilustración*, Jacometrezo, 26, y de *Las Novedades*.

Comenzó el 14 de diciembre de 1850.

335.—ACADEMIA (LA) MILITAR. Periódico literario, dedicado a publicar el resultado de una discusión muy especial sobre cuanto pertenece a la guerra.

Madrid, 1850.—Quincenal.—Suscripción, seis reales al mes.—16 pags.—202 × 123 mm.—Una col.—Imprenta de Andrés Peña, calle de Leganitos, 24.

Comenzó en 1850.

336.—AGRICULTOR (EL) ESPAÑOL. Periódico de Agricultura, Selvicultura, Horticultura, Ganadería, Economía rural y rural industrial, Botánica, Higiene, Veterinaria, Farmacia veterinaria, amena Literatura, variedades y anuncios.

Madrid, 1850.—Mensual.—16 pags.—167 × 96 mm.—Una col., con grabados y láminas en negro y en color fuera del texto. Sin imprenta.

Comenzó en 1850. Se refundió en 1851 con la *Revista Semanal de Agricultura*.

337.—ANTORCHA (LA). Periódico científico e industrial.

Madrid, 1850.—Sin día fijo de salida.—16 pags. 170 × 95 mm.—Una col.—Imprenta de Ortigosa, calle de María Cristina, 4.

Comenzó en 1850.

338.—REVISTA MENSUAL (Y SEMANAL) DE AGRICULTURA. Periódico de intereses materiales.

Madrid, 1850.—16 ó más pags.—210 × 128 mm. Suscripción, 18 reales al trimestre.—Dos cols., con grabados.—Imprenta y estereotipia de Manuel Rivadeneyra, Salón del Prado, 8.

Comenzó en 1850, publicándose un número cada mes; desde el año siguiente se publicaba semanalmente, y aun cuando conservando el título de *Revista Semanal de Agricultura*, ponía como cabecera del periódico *Cultivo y Ganadería, Revista semanal de los intereses agrícolas del país*.

339.—REVISTA DE LOS PROGRESOS DE LAS CIENCIAS EXACTAS, FÍSICAS Y NATURALES.

Madrid, 1850-1930.—Mensual.—38 ó más pags. 172 × 95 mm.—Una col., con grabados.—Im-



prenta de S. Compagni, Luna, 29; de la Viuda de Perinat y Compañía, y después en la de la Viuda de Aguado e Hijos, Pontejos, 8.

Comenzó en 1850. Desde 1904 se titula *Revista de la Real Academia de Ciencias Exactas, Físicas y Naturales*.

En publicación.

### 1851

340.—ANUNCIADOR (EL). Periódico universal de intereses materiales, Ciencias, Literatura, anuncios, etc.

Madrid, 1851.—Diario.—Seis cuartos el número.—Cuatro pags.— $310 \times 215$  mm.—Cuatro cols.—Imprenta de *El Anunciador*, calle del Carmen, 61.

Comenzó el 1 de enero de 1851. En febrero aumentó su tamaño a  $345 \times 241$  mm. En junio volvió a aumentar su tamaño a  $380 \times 240$  mm. Cesó el 28 de septiembre del mismo año.

341.—AURORA (LA). Periódico para niños.

Madrid, 1851-53.—Mensual.—Suscripción, seis reales al trimestre.—32 pags.— $165 \times 95$  mm. Una col., con grabados.—Imprenta de A. Vicente, Lavapiés, 10.

Comenzó el 1 de enero de 1851. Cesó en diciembre de 1853.

342.—REGENERACIÓN (LA) CATÓLICA. Semanario religioso.

Madrid, 1851-52.—48 pags.— $173 \times 95$  mm. Una col.—Imprenta de la Viuda de D. Antonio Yenes, plaza del Progreso, 13, y en la de Alejandro Fuentenebro, calle de las Urosas, 10.

Comenzó el 5 de enero de 1851. Creemos que cesó en diciembre de 1852.

343.—MÉDICO (EL) DE LAS FAMILIAS. Periódico de Higiene, Medicina y Farmacia domésticas y de Veterinaria popular, puesto al alcance de todos por una Sociedad de Médicos.

Madrid, 1851.—Quincenal.—12 pags.— $235 \times 163$  mm.—Dos cols.—Imprenta del Colegio de Sordomudos.

Comenzó el 10 de enero de 1851.

344.—REVISTA HISTÓRICA. Periódico mensual ilustrado.

Madrid, 1851.—Sin día fijo de salida.—32

pags.— $195 \times 115$  mm.—Dos cols., con grabados. Imprenta de Mellado, Santa Teresa, 8.

Comenzó en enero de 1851, repartiéndose gratis a los suscriptores de la *Biblioteca Popular Económica*.

345.—ENANO (EL). Periódico picante, burlón y pendenciero.

Madrid, 1851-86.—Se publicaba los martes, por la tarde.—Suscripción, dos reales al mes. Cuatro pags.— $274 \times 190$  mm., y después,  $320 \times 224$  mm.—Tres cols., con grabados.—Imprenta de los Operarios, Factor, 9, a cargo de F. R. del Castillo.

Comenzó el 3 de marzo de 1851. En 14 de septiembre de 1858 cambió su título por el de *Boletín de Loterías y de Toros* (continuación de *El Enano*). Cesó en 1886.

346.—FARO (EL) NACIONAL. Revista universal de la Administración pública.

Madrid, 1851-65.—Se publicaba cada cinco días.—16 pags.— $223 \times 137$  mm.—Dos cols.—Imprenta de L. García, después en otras, y últimamente en la de D. Antonio García.

Comenzó el 5 de marzo de 1851. Cesó el 30 de diciembre de 1865.

347.—OPINIÓN (LA) PÚBLICA. Periódico político e independiente.

Madrid, 1851.—Diario.—Suscripción, cuatro reales al mes.—Cuatro pags.— $337 \times 225$  mm. Tres cols.—Imprenta de Martínez Minuesa, calle de la Cabeza, 31.

Comenzó el 28 de abril de 1851.

348.—ECO LITERARIO DE EUROPA. Revista universal.

Madrid, 1851.—Semanal.—48 pags.— $165 \times 90$  mm.—Una col.—Imprenta de Rodríguez de Rivera, San Cipriano, 2.

Comenzó en junio de 1851.

349.—REVISTA EUROPEA.

Madrid, 1851.—Quincenal.—80 ó más pags.— $165 \times 98$  mm.—Una col.—Imprenta de Luis García, Lope de Vega, 26.

Comenzó el 6 de agosto de 1851.



350.—CORREO (EL) DE LA MODA. Periódico del bello sexo.

Madrid, 1851. — Quincenal. — Suscripción, seis reales al mes.—16 pags.—225 × 160 mm. Dos cols., con grabados y litografías en negro y en color dentro y fuera del texto.—Imprenta, Barquillo, 8, y litografía de Castelló, Concepción Jerónima, 1.

Comenzó el 1 de noviembre 1851.

351.—ANALES DE MEDICINA HOMEOPÁTICA.

Véase *Boletín Oficial de la Sociedad Hahnemanniana Nutritense*. (Año 1843.)

352.—CORRESPONDENCIA AUTÓGRAFA.

Véase *Carta Autógrafa*. (Año 1848.)

353.—CULTIVO Y GANADERÍA. Revista semanal de los intereses agrícolas del país.

Véase *Revista Mensual (y Semanal) de Agricultura*. (Año 1850.)

354.—REVISTA SEMANAL DE TEATROS Y AMENA LITERATURA.

Madrid, 1851.—Cuatro pags.—210 × 130 mm. Dos cols.—Sin imprenta.

Comenzó en 1851, sin que en los números figure la fecha de su publicación.

355.—UNIÓN (LA) MÉDICA.

Véase *La Unión*. (Año 1847.)

## 1852

356.—BOLETÍN OFICIAL DEL MINISTERIO DE GRACIA Y JUSTICIA.

Madrid, 1852.—Semanal.—48 pags.—167 × 97 mm.—Una col.—Imprenta de D. Pedro Montero, calle de la Encomienda, 19.

Comenzó el 7 de enero de 1852.

357.—UNIVERSO (EL) PINTORESCO. Periódico mensual.

Madrid, 1852-53.—Suscripción, 20 reales al año.—Ocho pags.—340 × 226 mm.—Tres cols., con grabados.—Establecimiento tipográfico de Mellado, Santa Teresa, 8.

Comenzó el 10 de enero de 1852. Cesó el 30 de diciembre de 1853.

358.—ALBUM POPULAR. Periódico diario de intereses materiales y morales, Literatura, noticias y anuncios.

Madrid, 1852.—Suscripción, dos reales al mes.—Cuatro pags.—252 × 171 mm.—Dos cols. Imprenta a cargo de Núñez Amor, Capellanes, 10. Comenzó en enero de 1852.

359.—MENSAJERO (EL) DE LAS MODAS. Revista mensual del mundo elegante.

Madrid, 1852.—Suscripción, seis reales al trimestre.—Cuatro pags.—256 × 167 mm.—Dos cols., con grabados en negro y en color dentro y fuera del texto.—Imprenta del *Semanario Pintoresco*, Jacometrezo, 16.

Comenzó en enero de 1852. Se repartía gratis a los suscriptores del *Semanario Pintoresco*. Cesó en diciembre del mismo año.

360.—ALBUM DE SEÑORITAS. Periódico de Literatura, Educación, Música, teatros y modas.

Madrid, 1852.—Semanal.—Ocho pags. 181 × 122 mm.—Una col., con grabados, figurines y litografías.—Imprenta de M. Campo Redondo.

Debió comenzar en los primeros días de febrero de 1852. La segunda época se inició en 8 de enero de 1853, y se llamaba *Album de Señoritas y Correo de la Moda*.—Ocho pags., de 215 × 134 mm., a dos cols., con grabados y figurines fuera del texto.

361.—ALBUM PINTORESCO

Madrid, 1852-53.—Semanal.—Se repartía gratis a los suscriptores de la *Biblioteca Española*. Ocho pags.—244 × 165 mm.—Tres cols., con grabados.—Imprenta de F. de P. Mellado.

Comenzó el 4 de abril de 1852. Desde el 20 de junio del mismo año se publicó con cuatro pags. En enero de 1853 comenzó la segunda serie. Cesó el 26 de junio de dicho año.

362.—PREGONERO (EL). Diario mercantil, científico, literario, jocoso, satírico y de anuncios de toda especie.

Madrid, 1852.—Suscripción, tres reales al mes.—Cuatro pags.—234 × 169 mm.—Tres cols. Imprenta de los Sres. Amorós y Compañía, calle de la Encomienda, 22.

En el número prospecto anunció su salida para el 15 de mayo de 1852.



500  
363.—ESPAÑA (LA) LITERARIA. Instrucción a la juventud estudiosa; estímulo a los jóvenes de ingenio.

Madrid, 1852.—Semanal.—Ocho pags. 255 × 158 mm.—Dos cols., con grabados.—Imprenta de Santiago Martínez Ael, Espoz y Mina, 14.

Comenzó el 1 de junio de 1852.

|| 364.—DIARIO (EL) ESPAÑOL. Político y literario.

Madrid, 1852-1930.—Suscripción, doce reales al mes.—Cuatro pags.—560 × 395 mm.—Cinco cols.—Imprenta a cargo de Andrés Babi, otras varias, y últimamente en la del Sindicato de Publicidad, Barbieri, 8.

Comenzó el 1 de junio de 1852. Actualmente se publica con cuatro pags., de 528 × 358 mm., a cinco cols., con grabados.

365.—SEMANARIO DEL NOTARIADO DE ESPAÑA Y ULTRAMAR.

Madrid, 1852-1930.—Semanal.—Suscripción, ocho reales al mes.—226 × 140 mm.—Dos cols. Imprenta de Campuzano, Ave María, 17; otras varias, y en la actualidad en la de Samarán y Compañía, Mallorca, 4.

Comenzó el 4 de julio de 1852. Desde el 4 de diciembre de 1853 tomó el título de *Boletín del Notariado de España y Ultramar*, que cambió en 1859 por el de *Gaceta del Notariado*, con el que continúa publicándose.

366.—MEMORIAL DE INFANTERÍA.

Madrid-Toledo, 1852-1930.

Comenzó el 1 de noviembre de 1852. Estuvo suspenso algún tiempo y reapareció el 1 de abril de 1858 (segunda época), estampándose en la Imprenta Nacional. Cesó de publicarse en agosto de 1889. Comenzó su tercera época en enero de 1912. Se publica mensualmente, con 80 ó más páginas, de 185 × 109 mm., a una col., con grabados, láminas y planos fuera del texto. Imprenta del Colegio de María Cristina para Huérfanos de la Infantería, Toledo.

En publicación.

367.—CONSULTOR (EL).

Madrid, 1852-1930.—Semanal.—Ocho pags. 265 × 180 mm.—Tres cols.—Imprenta de *El Consultor*.

Comenzó en diciembre de 1852. En 1860 se

titulaba: *El Consultor de los Ayuntamientos*, y en 1870 *El Consultor de los Ayuntamientos y de los Juzgados Municipales*. Periódico de Administración y de Justicia municipal. Se publica actualmente cada seis días, en números de ocho páginas, de 260 × 180 mm., a dos cols. Imprenta de *El Consultor*, calle de San Isidro, 6 duplicado. Suscripción, 15 pesetas al año para los Ayuntamientos y los Juzgados municipales.

368.—BOLETÍN OFICIAL DEL MINISTERIO DE FOMENTO.

Véase *Boletín Oficial del Ministerio de Comercio, Instrucción y Obras públicas*. (Año 1848.)

369.—ÉPOCA (LA) ACTUAL.

Véase *La Época*. (Año 1849.)

370.—VOZ (LA) DEL CATÓLICO.

Véase *El Católico*. (Año 1840.)

## 1853

371.—PORVENIR (EL) MÉDICO. Periódico de los intereses morales, materiales y científicos de la clase médica.

Madrid, 1853-56.—Aparecía los días 5, 15 y 25 de cada mes.—Suscripción, 12 reales al semestre. Cuatro pags.—310 × 210 mm.—Tres cols.—Imprenta de Manuel Alvarez, Estudios, 9.

Comenzó el 5 de febrero de 1853. Cesó en 1856, refundiéndose en *La Iberia Médica*.

372.—MENSAJERO (EL). Diario político, religioso, mercantil y literario. Periódico del mediodía.

Madrid, 1853-54.—Se publicaba todos los días, menos los domingos.—Suscripción, ocho reales al mes.—Cuatro pags.—490 × 304 mm. Cuatro cols.—Imprenta de Rebollo, calle de la Espada, 6.

Comenzó el 28 de febrero de 1853. Cesó el 20 de junio de 1854.

373.—TRIBUNO (EL). Periódico liberal.

Madrid, 1853-55.—Diario.—Suscripción, 10 reales al mes.—Cuatro pags.—512 × 350 mm. Cinco cols.—Imprenta de *El Tribuno*, Silva, 37.

Comenzó el 1 de abril de 1853. Cesó el 22 de julio de 1855.



|| 374.—REVISTA DE OBRAS PÚBLICAS.

Madrid, 1853-1930. — Quincenal. — Suscripción, ocho reales al mes. — Ocho o más pags. 320 × 146 mm. — Dos cols., con grabados fuera del texto, láminas y planos. — Imprenta de L. García, otras varias, y últimamente en la de «Voluntad», Serrano, 48.

Comenzó el 1 de mayo de 1853.

En publicación.

375.—REVISTA GENERAL DE LEGISLACIÓN Y JURISPRUDENCIA

Madrid, 1853-1930. — Mensual. — 100 ó más pags. — 163 × 96 mm. — Una col. — Imprenta de Díaz, plazuela del Duque de Alba, 4; otras varias, y últimamente en la de la Editorial Reus, Ronda de Atocha, 15 duplicado.

Comenzó en julio de 1853 como continuación de *El Derecho Moderno*.

En publicación.

376.—DISCUSIÓN (LA). Diario político de la tarde.

Madrid, 1853. — Suscripción, ocho reales al mes. — Cuatro pags. — 410 × 277 mm. — Cuatro cols. — Imprenta de P. Montero, en la de J. M. Ducazcal y en la de J. Gómez.

Comenzó el 4 de octubre de 1853.

377.—BLASÓN (EL). Periódico de la Nobleza española.

Madrid, 1853. — Se publicaba cuatro veces al mes. — 16 pags. — 235 × 157 mm. — Dos cols. — Imprenta de *El Blasón*, a cargo de J. René, Pez, 46, y luego Travesía de la Parada, 8.

Comenzó en octubre de 1852. En el número 8, correspondiente a noviembre de dicho año, anunció que desde el inmediato mes de diciembre *El Blasón* saldría los miércoles y sábados.

378.—BOLETÍN DE JURISPRUDENCIA Y ADMINISTRACIÓN.

Véase *Boletín de Jurisprudencia y Legislación*. (Año 1836.)

379.—BOLETÍN DEL NOTARIADO DE ESPAÑA Y ULTRAMAR.

Véase *Semanario del Notariado de España y Ultramar*. (Año 1852.)

380.—REVISTA ESPAÑOLA DE AMBOS MUNDOS.

Madrid, 1853. — 128 pags. — 174 × 100 mm. Una col. — Imprenta de Mellado, calle de Santa Teresa, 8.

Comenzó en 1853, imprimiéndose a la vez en París y en Madrid.

1854

381.—SIGLO (EL) MÉDICO. Periódico oficial de la Real Academia de Medicina de Madrid y de la Sociedad de Socorros Mutuos.

Madrid, 1854-1930. — Semanal. — Ocho pags. 333 × 224 mm. — Dos cols., con grabados. — Imprenta de J. Rodríguez, otras varias, y finalmente en la del Sucesor de Enrique Teodoro, glorieta de Santa María de la Cabeza, 1.

Comenzó el 1 de enero de 1854. Desde el 1 de enero de 1860 se publica con 16 pags., de 253 × 170 mm.

En publicación.

382.—BOLETÍN SEMANAL DE LA REVISTA GENERAL DE LEGISLACIÓN Y JURISPRUDENCIA. Periódico oficial del Ilustre Colegio de Abogados de Madrid.

Madrid, 1854-1930. — Suscripción, ocho reales al mes. — 16 pags. — 166 × 96 mm. — Una col. — Imprenta de Díaz y Compañía.

Comenzó el 7 de enero de 1854. Continúa publicándose con el título de *Boletín de la Revista General de Legislación y Jurisprudencia*.

383.—IBERIA (LA). Diario liberal.

Madrid, 1854. — Suscripción, 7,50 pesetas al trimestre. — Cuatro pags. — 485 × 302 mm. — Imprenta de *La Iberia* y otras varias.

Comenzó el 15 de junio de 1854. Suspendió su publicación el 21 de junio de 1866. Sirvió de continuación el titulado *La Nueva Iberia*, que principió a publicarse el 2 de enero de 1868, hasta el 30 de septiembre del mismo año en que recobró su primitivo título de *La Iberia*.

384.—TURRÓN (EL). Demanda popular.

Madrid, 1854. — Semanal (?). — Una pag. 292 × 166 mm. — Dos cols., con grabados. — Imprenta a cargo de Miguel González, Carmen, 34, entresuelo.

Debió comenzar el 18 de julio de 1854.



385.—MILICIANO (EL). Periódico defensor de la libertad del pueblo.

Madrid, 1854.—Diario.—Dos cuartos número. Cuatro pags.—273 X 179 mm.—Dos cols.—Imprenta de Antonio Ortigosa, calle que fué de María Cristina, 4.

Comenzó el 22 de julio de 1854. Cesó el 29 de septiembre del mismo año.

386.—SIGLO (EL) XIX.

Madrid, 1854.—Diario.—Suscripción, ocho reales al mes.—Cuatro pags.—502 X 360 mm. Cinco cols.—Imprenta de la Biblioteca Nueva, Infantas, 17.

Comenzó el 14 de agosto de 1854. Cesó el 30 de noviembre del mismo año.

387.—PADRE (EL) COBOS. Periódico de Política, Literatura y Artes. Tirada, ¡¡100.000!! ejemplares.

Madrid, 1854-56.—Semanal, y después seis veces al mes.—Suscripción, cuatro reales al mes. Cuatro pags.—318 X 210 mm.—Dos cols.—Imprenta de A. Vicente, Lavapiés, 10.

Comenzó el 24 de septiembre de 1854. Cesó el 30 de junio de 1856.

388.—LÁTIGO (EL). Periódico político liberal. Justicia seca. Moralidad a latigazos y vاپuleo continuo.

Madrid, 1854-55.—Salía quince veces al mes. Suscripción, seis reales al mes.—Cuatro pags. 325 X 230 mm.—Tres cols., con grabados.—Imprenta de *El Látigo*, calle del Amor de Dios, 2.

Comenzó el 1 de noviembre de 1854. Desde el 1 de diciembre de dicho año se hizo diario. Cesó el 28 de febrero de 1855.

389.—ECO (EL) DE LAS BARRICADAS. Hoja democrática.

Madrid, 1854.—Diario.—Dos cuartos número. Dos pags.—330 X 226 mm.—Imprenta de T. Núñez Amor, Conchas, 3.

Comenzó el 7 de noviembre de 1854. Creemos que cesó el 3 de diciembre del mismo año.

390.—PARLAMENTO (EL). Diario conservador.

Madrid, 1854-59.—Suscripción, 12 reales al mes.—Cuatro pags.—560 X 382 mm.—Cinco cols.

Imprentas de L. García, San Bartolomé, 4, y de Fortanet, Libertad, 29.

Comenzó el 8 de noviembre de 1854. Cesó el 8 de julio de 1859.

461  
391.—AMIGO (EL) DEL PUEBLO.

Madrid, 1854.—Salía los lunes y jueves.—Suscripción, seis reales al mes.—16 pags.—150 X 95 mm.—Una col.—Imprenta de Tejado.

Comenzó el 4 de diciembre de 1854.

498  
392.—CORRESPONDENCIA CONFIDENCIAL AUTÓGRAFA DE ESPAÑA.

Véase *Carta Autógrafa*. (Año 1848.)

393.—COTIZACIÓN OFICIAL DEL COLEGIO DE AGENTES DE CAMBIO.

Madrid, 1854-1930.—Se publica todos los días, excepto los festivos.—Dos o más pags. 210 X 134 mm.—Una col.—Imprenta de la Junta Sindical.

Comenzó en 1854. En 2 de enero de 1877 aumentó su tamaño a 240 X 145 mm. En 1 de abril de 1881 se publica en 290 X 180 mm. Desde 2 de enero a 31 de diciembre de 1886 su tamaño es de 383 X 265 mm.; en 1887, de 268 X 181 mm., que aumenta en enero de 1904 a 357 X 270 mm. Desde enero de 1886 se titula *Boletín de Cotización Oficial de la Bolsa de Comercio de Madrid*. En publicación.

394.—TRONO (EL) CONSTITUCIONAL.

Véase *El Trono y la Nobleza*. (Año 1846.)

## 1855

478  
395.—FR. SUPINO CLARIDADES. Del distinguido orden gerundiano, o las verdades del tiempo a capillazos. Imitación satírica del antiguo *Fr. Gerundio*.

Madrid, 1855.—Semanal.—Entrega suelta, 12 cuartos.—16 pags.—175 X 105 mm.—Una col. Imprenta de M. Minuesa, Lope de Vega, 26, y a lo último en la de A. Vicente, Lavapiés, 10.

Comenzó el 1 de enero de 1855. Desde abril del mismo año se publicaba dos veces a la semana, con 16 pags., de 153 X 90 mm. Cesó el 3 de octubre de 1855.



396.—REGENERACIÓN (LA). Diario católico.

Madrid, 1855.—Suscripción, cuatro reales al mes.—Cuatro pags.—390 × 286 mm.—Cuatro cols.—Imprenta de *La Regeneración*, Gravina, 21.  
Comenzó el 1 de enero de 1855.

397.—OCCIDENTE (EL). Diario político.

Madrid, 1855-60.—Suscripción, 12 reales al mes.—Cuatro pags.—555 × 388 mm.—Cinco cols.—Imprenta de Fortanet, Libertad, 29, y a lo último en la de D. Francisco Dávila, calle de Pizarro, 3.

Comenzó el 10 de enero de 1855. Cesó el 22 de mayo de 1860.

398.—FRAY TINIEBLAS. Periódico político, progresista, enciclopédico, serio-jocoso, crítico-burlesco, escrito en fuerte y flojo. Defensor de la revolución de julio.

Madrid, 1855.—Salía los días 1, 10 y 20 de cada mes.—Suscripción, seis reales vellón al mes. Ocho pags.—353 × 230 mm.—Tres cols., con grabados.—Imprenta de M. Minuesa, Lope de Vega, 26.

Comenzó el 1 de mayo de 1855. Cesó el 10 de septiembre del mismo año.

399.—PERO GRULLO. Periódico político inocente.

Madrid, 1855-56.—Semanal, y después seis veces al mes.—Suscripción, cuatro reales al mes. Cuatro pags.—307 × 200 mm.—Dos cols.—Imprenta de C. Armenta, y a lo último en la de T. Fortanet, Libertad, 29.

Comenzó el 13 de mayo de 1855. Cesó el 20 de abril de 1856.

400.—BOLETÍN OFICIAL DE SANIDAD MILITAR.

Madrid, 1855.—Sin período fijo de salida. Ocho o más pags.—172 × 107 mm.—Una col. Imprenta de Fuentenebro, Colegiata, 6.

Comenzó en mayo de 1855, en virtud de una Real orden del Ministerio de la Guerra de 11 de abril de dicho año.

401.—MENTOR (EL) DEL GUARDIA CIVIL. Periódico dedicado al Cuerpo.—«El honor es la divisa del mismo», artículo 1.º de la cartilla del Guardia civil.

Madrid, 1855.—Se publicaba cuatro veces al mes.—Suscripción, real y medio al mes.—16 pags.

190 × 120 mm.—Dos cols.—Imprenta de *El Mentor del Guardia Civil*.

Comenzó el 1 de agosto de 1855.

402.—ECO (EL) DE LA CLASE OBRERA. Periódico de intereses morales y materiales. Fundador y Director, el operario Ramón Simó y Badía.

Madrid, 1855.—Semanal.—Suscripción, dos reales al mes.—16 pags.—154 × 86 mm.—Una col.—Imprenta de A. Martínez, Colegiata, 11.

Comenzó el 5 de agosto de 1855.

403.—TUTELAR (EL). Periódico semanal, religioso, jurídico y universitario.

Madrid, 1855.—Suscripción, cuatro reales al mes.—Ocho o más pags.—209 × 148 mm.—Dos cols.—Imprenta de M. Rodríguez y Morales, calle del Colmillo, 3, entresuelo.

Comenzó el 6 de septiembre de 1855

404.—SUR (EL). Periódico político.

Madrid, 1855-56.—Diario.—Suscripción, 12 reales al mes.—Cuatro pags.—555 × 380 mm. Cinco cols.—Imprenta de José Rodríguez, Factor, 9.

Comenzó el 10 de octubre de 1855. Cesó el 25 de julio de 1856.

405.—ÓMNIBUS (EL). Lectura para todos.

Madrid, 1855-57.—Se publicaba los lunes. Suscripción, cuatro reales al mes.—Cuatro pags. 283 × 183 mm.—Tres cols., con grabados.—Establecimiento tipográfico de Mellado, Santa Teresa, 8.

Comenzó en diciembre de 1855. Cesó el 30 de julio de 1857.

406.—REVISTA (LA). Periódico general de Instrucción pública.

Véase *Revista de Instrucción Primaria*. (Año 1849.)

407.—TRONO (EL).

Véase *El Trono y la Nobleza*. (Año 1854.)



1856

- 408.—REVISTA PENINSULAR ULTRAMARINA DE CAMINOS DE HIERRO, TELÉGRAFOS, NAVEGACIÓN E INDUSTRIA. Periódico económico, mercantil e industrial.

Madrid, 1856.—Semanal.—Suscripción, 20 reales al trimestre.—Ocho pags.— $230 \times 158$  mm. Dos cols.—Imprenta de T. Núñez Amor, calle del Fúcar, 3.

Comenzó el 1 de enero de 1856.

- 409.—CARIDAD (LA) CRISTIANA. Revista de beneficencia, dirigida por D. Silvestre Collar y Bueren, Abogado, y dedicada a S. M. la Reina.

Madrid, 1856.—Semanal.—16 pags.— $175 \times 102$  mm.—Una col.—Imprenta de Tejado, San Bartolomé, 14.

Comenzó en los primeros días de enero de 1856.

- 410.—ZARZUELA (LA). Periódico de Música, teatros, Literatura dramática y nobles Artes.

Madrid, 1856-57.—Se publicaba los lunes. Suscripción, seis reales al mes.—Ocho pags.  $225 \times 154$  mm.—Dos cols., con láminas en litografía fuera del texto.—Imprenta de Minuesa, Valverde, 5.

Comenzó el 4 de febrero de 1856, publicando el 10 de agosto de 1857 el primero y único número de *La Zambomba*, con «objeto, según dice, de cumplir las últimas disposiciones testamentarias de su prima hermana *La Zarzuela*».

- 411.—ECONOMISTA (EL). Periódico quincenal, dedicado al examen de las teorías y cuestiones económicas.

Madrid, 1856-57.—Suscripción, tres reales al mes.—20 pags.— $174 \times 104$  mm.—Una col.—Imprenta de D. José C. de la Peña, calle de Atocha, 149.

Comenzó el 5 de febrero de 1856. Cesó el 25 de julio de 1857.

- 412.—DISCUSIÓN (LA). Diario democrático.

Madrid, 1856.—Cuatro pags.— $523 \times 349$  mm. Cuatro cols.—Imprenta, Costanilla de los Capuchinos, 5.

Comenzó el 2 de marzo de 1856.

- 413.—MERLÍN. Diario político.

Madrid, 1856.—Suscripción, seis reales al mes.—Cuatro pags.— $360 \times 258$  mm.—Tres cols. Imprenta de T. Fortanet, Libertad, 29.

Comenzó el 10 de marzo de 1856.

- 414.—RAZÓN (LA). Revista política, filosófica y literaria.

Madrid, 1856.—Quincenal.—48 pags.— $155 \times 90$  mm.—Una col.—Imprenta de D. Juan Compañel, Isabel la Católica, 4 duplicado.

Comenzó el 1 de abril de 1856.

- 415.—SÍMBOLO (EL).

Madrid 1856-57.—Quincenal y después decenal.—Suscripción, siete reales al mes.—42 ó más pags.— $158 \times 90$  mm.—Una col.—Imprenta de la Asociación, Valverde, 5.

Comenzó el 24 de abril de 1856. Debió cesar en 1857.

- 416.—GACETA DE LOS CAMINOS DE HIERRO. Industria, Minas, Gas, Seguros y Sociedades de crédito.

Madrid, 1856-1930.—Semanal.—16 pags.  $232 \times 193$  mm.—Dos col.—Imprenta de J. Peña, y actualmente en la del Sucesor de E. Teodoro, glorieta de Santa María de la Cabeza, 1.

Comenzó el 27 de abril de 1856. Continúa publicándose, poniendo como subtítulo *Revista técnica y profesional*. Sale decenalmente, con 12 páginas, de  $242 \times 160$  mm., a dos cols. Número suelto, 0,75 pesetas.

- 417.—CRITERIO (EL). Diario político, literario y mercantil.

Madrid, 1856.—Suscripción, 12 reales al mes. Cuatro pags.— $545 \times 381$  mm.—Cuatro cols.—Imprenta de *El Criterio*, calle de la Puebla, 19, principal.

Comenzó el 1 de junio de 1856.

- 418.—RAZÓN (LA) CATÓLICA. Revista mensual de Religión, Ciencias, Literatura, Economía política, Bellas Artes, Industria y Agricultura.

Madrid, 1856.—28 pags.— $268 \times 190$  mm. Dos cols., con grabados y láminas fuera del texto.—Imprenta de *La Razón Católica*.

Comenzó el 25 de agosto de 1856.



419.—PERÚ (EL). Diario de fomento, noticias y anuncios; sale al mediodía.

Madrid, 1856-58.—Número suelto, dos cuartos.—Cuatro pags.—183 × 125 mm.—Dos cols. Imprenta a cargo de Pascual García y Orga, calle del Rubio, 9.

Comenzó el 4 de octubre de 1856. Cesó el 5 de noviembre de 1858.

420.—ESPAÑA (LA) MÉDICA. Periódico de la Academia Quirúrgica Matritense.

Madrid, 1856-66.—Salía seis veces al mes y después semanalmente.—Ocho pags., en folio., a dos cols.

Comenzó el 5 de octubre de 1856. En 1 de enero de 1858 se refundió en este periódico *La Crónica de los Hospitales* (que comenzó en 1853), y en 7 de julio de 1859 *La Iberia Médica* (que principió en 1857).

Desde el mencionado día 7 de julio de 1859 se titulaba *La España Médica, Iberia Médica y Crónica de los Hospitales*. Periódico oficial de la Hospitalidad domiciliaria y provincial de Madrid, de las Academias Quirúrgicas Matritense y Cesar-augustana, del Cuerpo Médico Forense y de la Sociedad Filantrópica de Profesores de Ciencias médicas. Publicábase mensualmente con 16 páginas, de 270 × 198 mm., a tres cols. Costaba el número suelto dos reales. Imprenta de Manuel Alvarez, Espada, 6. Cesó el 27 de diciembre de 1866.

421.—ESTADO (EL).

Madrid, 1856-59.—Diario.—Número suelto, un real.—Cuatro pags.—492 × 354 mm.—Cinco cols.—Imprenta Española, y en la de Lucio García, San Bartolomé, 4.

Comenzó el 1 de noviembre de 1856. Aumentó su tamaño a 562 × 385 mm. Cesó el 10 de diciembre de 1859.

422.—ASAMBLEA (LA) DEL EJÉRCITO. Periódico mensual de ciencia, arte e historia militar, publicado por una reunión de Oficiales del Cuerpo de Estado Mayor.

Madrid, 1856.—88 ó más pags.—155 × 90 mm. Una col., con planos y láminas fuera del texto. Imprenta de Rivadeneyra, Salón del Prado, 8, y a lo último en la de R. Vicente, calle del Clavel, 4.

Comenzó en 1856. La primera época comprendió hasta el año 1859; en la segunda (1861-67) se titulaba *La Asamblea del Ejército y Armada*.

423.—BOLETÍN DE LA SOCIEDAD DE SAN VICENTE DE PAÚL EN ESPAÑA.

Madrid, 1856-68.—Mensual.—28 pags. 163 × 100 mm.—Una col.—Imprenta de Tejado, San Bartolomé, 14.

Comenzó en 1856. Esta publicación debió cesar en octubre de 1868, coincidiendo con el decreto que extinguía las Corporaciones religiosas.

424.—MARINA (LA). Revista científica, militar, administrativa, histórica, política y de comercio.

Madrid, 1856.—Quincenal.—172 × 98 mm. Una col., con planos y láminas fuera del texto. Imprenta de T. Fortanet, Libertad, 29.

Comenzó en 1856. Cesó el 15 de diciembre de dicho año.

### 1857

425.—CRÓNICA (LA). Diario político, literario y mercantil.

Madrid, 1857-58.—Suscripción, 12 reales al mes.—Cuatro pags.—542 × 381 mm.—Cinco cols. Imprentas de José Casas, Lope de Vega, 19, y de *La Crónica*, Lobo, 12, principal.

Comenzó el 1 de enero de 1857. Cesó el 31 de diciembre de 1858.

426.—MONTEPÍO (EL) UNIVERSAL. Órgano oficial de la Compañía de este nombre. Revista de Sociedades de Seguros, Socorros mutuos, Instituciones de Previsión, etc.

Madrid, 1857.—Quincenal.—Suscripción, un real al mes.—Ocho pags.—310 × 200 mm.—Tres cols.—Imprenta Militar del Atlas, calle de San Bernardo, 7, y en las de *La Correspondencia Autógrafa* y *La Correspondencia de España*, pasaje de Matheu.

Comenzó el 1 de enero de 1857. Desde septiembre de 1859 se publicaba semanalmente con cuatro páginas.

427.—BIBLIOGRAFO (EL) ESPAÑOL Y EXTRANJERO. Periódico quincenal de la Imprenta y Librería. Mapas, grabados, litografías y obras de música.

Madrid, 1857-59.—Suscripción, 30 reales al año.—Ocho pags.—179 × 109 mm.—Una col., Imprenta de Bailly-Baillière.

Con cada número publicaba un suplemento de ocho pags. Comenzó el 15 de enero de 1857. Cesó el 31 de diciembre de 1859.



428.—MUSEO (EL) UNIVERSAL.

Madrid, 1857-69.—Quincenal y después semanal.—Número suelto, dos reales.—Ocho pags.—313 × 212 mm.—Tres cols., con grabados.—Imprenta y librería de Gaspar y Roig, editores, Príncipe, 4.

Comenzó el 15 de enero de 1857. Desde enero de 1860 salía semanalmente. Cesó el 28 de noviembre de 1869, siendo reemplazado por *La Ilustración Española y Americana*.

429.—EDUCACIÓN PINTORESCA. Publicación para niños.

Madrid, 1857-58.—Salía cuatro veces al mes. 12 pags.—171 × 104 mm.—Dos cols., con grabados, láminas y figurines dentro y fuera del texto.—Imprenta de Manuel Campo Redondo, calle de las Huertas, 42, y litografía de J. Aragón, Urosas, 10.

Comenzó en enero de 1857. Cesó en diciembre de 1858.

430.—DOMINGO (EL). Periódico religioso, artístico y literario.

Madrid, 1857.—Ocho pags.—227 × 150 mm. Dos cols., con grabados y láminas sueltas fuera del texto.—Imprenta de M. Galiano, plaza de los Ministerios, 3.

Comenzó el 1 de febrero de 1857.

431.—TRIBUNA (LA) DE LOS ECONOMISTAS. Revista mensual de Economía política, Administración, Industria, Comercio y Estadística.

Madrid, 1857-58.—128 pags.—163 × 88 mm. Una col.—Imprenta de Matute y Compagni, Carretas, 8.

Comenzó en febrero de 1857. Cesó en diciembre de 1858.

432.—AMÉRICA (LA). Crónica hispanoamericana.

Madrid, 1857.—Quincenal.—Suscripción, 24 reales al trimestre.—16 ó más pags.—398 × 252 mm.—Tres cols.—Imprenta de *La Tutelar*, a cargo de B. Carranza, calle de San Miguel, 23.

Comenzó en marzo de 1857.

433.—POSTRES (Los). Periódico de sobremesa, dirigido por D. Ventura Ruiz Aguilera.

Madrid, 1857.—Se publicaba cuatro veces al mes.—Suscripción, cinco reales al mes.—Ocho

pags.—263 × 170 mm.—Dos cols.—Imprenta de la *Revista de Legislación y Jurisprudencia*, plazuela del Duque de Alba, 4.

Comenzó el 15 de mayo de 1857. Cesó el 19 de septiembre del mismo año.

434.—THEMIS (LA). Revista de Jurisprudencia y Administración.

Madrid, 1857-58.—Se publicaba los días 6, 15, 21 y 29 de cada mes.—Suscripción, cuatro reales al mes.—Cuatro o más pags.—223 × 143 mm. Tres cols.—Imprenta de los Sres. Nieto y Compañía, calle de Torija, 14, y en la de D. J. Antonio Ortigosa, Corredera de San Pablo, 22.

Comenzó el 21 de mayo de 1857. Cesó el 21 de septiembre de 1858.

435.—VETERINARIA (LA) ESPAÑOLA. Revista científica decenal.

Madrid, 1857-1929.—Ocho pags.—222 × 158 mm.—Dos cols.—Imprenta de *La Veterinaria Española*.

Comenzó en agosto de 1857 como continuación de *El Eco de la Veterinaria*. Cesó con el número 2.344, en marzo de 1929.

436.—ESPAÑA (LA) ARTÍSTICA. Gaceta musical de teatros, Literatura y nobles Artes.

Madrid, 1857.—Semanal.—Suscripción, seis reales al mes.—Cuatro pags., y después ocho. 252 × 155 mm.—Dos cols., con láminas fuera del texto.—Imprenta de D. Antonio Aoiz, calle del Baño, 7.

Comenzó el 15 de octubre de 1857 como continuación de *La Zarzuela*.

437.—BELÉN (EL). Dulce periódico—, moral, civilizador—, divino y humanitario—, de placer y de aflicción.

Madrid, 1857.—Dos reales número.—Cuatro pags.—565 × 390 mm.—Siete cols.—Imprenta de Tejado, a cargo de Francisco de Robles, Leganitos, 47.

De este periódico, publicado por el Marqués de Molins, escrito todo él en verso, cuyo producto de la venta destinó a los establecimientos de Beneficencia, sólo se publicó un número, que llevaba por fecha noche del 24 al 25 de diciembre de 1857.



438. —BOLETÍN OFICIAL DE LA PROVINCIA DE MADRID.

Véase *Boletín Oficial de Madrid*. (Año 1833.)

439. —IBERIA (LA) MÉDICA.

Véase *La España Médica*. (Año 1856.)

440. —ZAMBOMBA (LA).

Véase *La Zarzuela*. (Año 1856.)

### 1858

441. —MONITOR (EL) DE LA SALUD de las familias y de la salubridad de los pueblos.

Madrid, 1858-64. — Quincenal. — Suscripción, 12 reales al trimestre. — 14 pags. —  $212 \times 130$  mm. Dos cols. — Imprenta de Rivadeneyra, calle de la Madera, 8.

Comenzó el 1 de enero de 1858. Cesó el 15 de diciembre de 1864.

442. —BOLETÍN DE ADMINISTRACIÓN MILITAR.

Madrid, 1858-1930. — Se publicaba seis veces al mes. — Suscripción, cuatro reales al mes. Ocho o más pags. —  $232 \times 149$  mm. — Dos cols. Imprenta de las oficinas de Administración Militar.

Comenzó el 10 de enero de 1858. Actualmente sigue su publicación con el nombre de *Boletín de Intendencia e Intervención Militar*. Mensual, con 32 ó más pags., de  $182 \times 100$  mm., a una col., con grabados. Al final lleva un aditamento de legislación y disposiciones referentes al personal, sin paginación. Imprenta del Patronato de Huérfanos de Intendencia e Intervención Militar, Caracas, 7.

443. —MUNDO (EL) PINTORESCO. Periódico de Literatura, Ciencias, Artes, Biografía, Música, teatros, modas y toros.

Madrid, 1858. — Semanal. — Suscripción, ocho reales al mes. — Ocho pags. —  $339 \times 230$  mm. Tres cols., con grabados y litografías. — Imprenta y litografía de D. Juan José Martínez, Desengaño, 10.

Comenzó el 11 de abril de 1858.

444. —EDUCACIÓN (LA). Periódico de Instrucción primaria, elemental y superior.

Madrid, 1858. — Decenal. — Suscripción, 10 reales al trimestre. — 16 pags. —  $163 \times 99$  mm. — Una col. — Imprenta de Francisco Abienzo, calle de Atocha, 141.

Comenzó el 10 de mayo de 1858.

445. —ANALES DE PRIMERA ENSEÑANZA.

Madrid, 1858. — Quincenal. — 32 pags.  $187 \times 112$  mm. — Una col., con láminas sueltas. Imprenta de Victoriano Hernando, calle del Arenal, 11.

Comenzó el 15 de julio de 1858.

446. —BOLETÍN DE LOTERÍAS Y DE TOROS. (Continuación de *El Enano*.)

Madrid, 1858. — Suscripción, tres reales al mes. — Cuatro pags. —  $310 \times 235$  mm. — Tres cols. Imprenta de Manuel Minuesa, Valverde, 5.

Comenzó el 14 de septiembre de 1858.

447. —MEMORIAL DE INFANTERÍA. (Segunda época.)

Madrid, 1858-1930. — Sin fecha determinada de publicación. — Número suelto, 0,50 pesetas. 16 pags. —  $173 \times 110$  mm. — Una col., con grabados en el texto y láminas aparte. — Imprenta Nacional; otras varias imprentas, y a lo último en la del Colegio de María Cristina para Huérfanos de Infantería (Toledo).

Comenzó el 1 de noviembre de 1852. La segunda época dió principio el 1 de abril de 1858. En enero de 1912 empieza una nueva época, publicándose mensualmente con 76 ó más páginas, de  $185 \times 110$  mm., a una col.

En publicación.

448. —¡COSAS DEL MUNDO! Galería burlesca de fragilidades humanas. Publicación económica y divertida por la Sociedad Tipográfica Literaria de Ayguals de Izco Hermanos.

Madrid, 1858-59. — Sin fecha de publicación. Ocho pags. —  $187 \times 135$  mm. — Dos cols., con grabados. — Imprenta de Ayguals de Izco Hermanos.

Comenzó en diciembre de 1858. Cesó en 1859.

449. —MODA (LA).

Véase *La Moda El gante*. (Año 1870.)

450. —CORRESPONDENCIA (LA) AUTÓGRAFA. (Tipográfica desde agosto de 1858). Diario universal de noticias, tomadas de los hombres, de las comunicaciones y de los periódicos de todos los partidos.

Véase *Carta Autógrafa*. (Año 1848.)



1859

451.—LECTURAS PARA TODOS. Semanario ilustrado. Novelas, viajes, historia, etc., etc.

Madrid, 1859-61.—Número suelto, cuatro cuartos.—16 pags.—273 × 192 mm.—Tres cols., con grabados.—Imprenta de C. Bailly-Baillière.

Comenzó el 1 de enero de 1859. Cesó el 28 de diciembre de 1861.

452.—ECO (EL) DE LA LEY. Periódico de Jurisprudencia, Administración y Notariado.

Madrid, 1859-61.—Semanal.—Suscripción, 12 reales al trimestre.—Ocho o más pags. 275 × 181 mm.—Tres cols.—Imprenta de *La Esperanza*, M. Arcas y Sánchez, calle de Peralta, 8.

Comenzó el 8 de abril de 1859. Cesó el 30 de diciembre de 1861.

453.—REGULADOR (EL). Revista de Filosofía, de Política, Economía pública, Literatura y Bellas Artes. Sale todos los lunes, día en que no se publica ningún diario político.

Madrid, 1859.—Suscripción, nueve reales al trimestre.—16 pags.—218 × 140 mm.—Dos cols. Imprenta de M. Galiano, plaza de los Ministerios, 3.

Comenzó el 6 de junio de 1859.

454.—ESPECIALISTA (EL). Revista quincenal de Sifilografía, Oftalmología, afecciones de la piel y del aparato génitourinario.

Madrid, 1859-60.—Suscripción, 15 reales al trimestre.—16 pags.—272 × 174 mm.—Dos cols., con grabados.—Imprenta de D. José Casas Díaz, calle del Lobo, 12.

Comenzó el 1 de agosto de 1859. Cesó el 1 de septiembre de 1860, para continuar con el nombre de *Anales de Medicina, Cirugía y Farmacia*.

455.—LÁTIGO (EL) MÉDICO. Diario crítico y defensor de los intereses morales y materiales de los Profesores de la ciencia de curar.

Madrid, 1859-62.—Cuatro o más pags. 210 × 140 mm.—Dos cols.—Imprenta de C. González.

Comenzó el 15 de octubre de 1859. Debió cesar a fines de julio de 1862.

456.—REINO (EL). Diario de la tarde.

Madrid, 1859-66.—Suscripción, 12 reales al mes.—Cuatro pags.—501 × 358 mm.—Cinco cols.—Imprenta de A. Vicente, Preciados, 74.

Comenzó el 15 de octubre de 1859. El 29 de junio de 1863 cambió el tamaño a 546 × 385 mm. Cesó el 10 de noviembre de 1866.

457.—MUNDO (EL) MILITAR. Panorama universal.

Madrid, 1859-65.—Semanal.—Suscripción, 12 reales al mes.—Ocho pags.—311 × 222 mm. Tres cols., con grabados, mapas y láminas sueltas.—Imprenta y litografía militar del *Atlas*, San Bernardino, 7.

Comenzó el 13 de noviembre de 1859. Cesó el 27 de agosto de 1865.

458.—NENE (EL).

Madrid, 1859.—Semanal.—Suscripción, seis reales al mes.—Ocho pags.—260 × 171 mm.—Dos cols., con grabados.—Imprenta de D. Manuel de Ancos, Fomento, 40, principal.

Comenzó el 3 de diciembre de 1859.

459.—BOLETÍN GENERAL DE VENTAS DE BIENES NACIONALES.

Véase *Boletín Oficial de la Venta de Bienes Nacionales*. (Año 1836.)

460.—CORRESPONDENCIA (LA) DE ESPAÑA. Diario universal de noticias.

Véase *Carta Autógrafa*. (Año 1848.)

461.—GACETA DEL NOTARIADO.

Véase *Semanario del Notariado de España y Ultramar*. (Año 1852.)

462.—GRATIS (EL). Centro especial de anuncios.

Madrid, 1859.—Trisemanal.—Suscripción, dos reales al mes.—Cuatro pags.—264 × 181 mm. Tres cols.—Imprenta a cargo de A. López, calle de Torija, 14.

Comenzó en 1859.



1860

463.—CRITERIO (EL) MÉDICO. Periódico de Homeopatía, oficial de la Sociedad Hahnemanniana Matritense.

Madrid, 1860. — Quincenal. — Suscripción, 60 reales al año. — 16 pags. —  $224 \times 130$  mm. — Dos cols. — Imprenta de D. Zacarías Soler, Pelayo, 34.

Comenzó el 1 de enero de 1860, tercera serie, siendo una continuación de los *Anales de la Medicina Homeopática*, periódico que sustituyó en 1851 al *Boletín Oficial de la Sociedad Hahnemanniana*.

464.—FOMENTO (EL) DE LAS ARTES. Revista de la Sociedad de este nombre.

Madrid, 1860-1930. — Quincenal. — Ocho y después 16 pags. —  $208 \times 148$  mm. — Dos cols. — Imprenta de A. Santa Coloma.

Comenzó el 1 de enero de 1860. En la actualidad se publica sin fecha fija, con 32 pags., de  $227 \times 149$  mm. Sin imprenta.

465.—MUNDO (EL) ILUSTRADO. Periódico semanal.

Madrid, 1860. — Suscripción, 12 reales al mes. 16 pags. —  $337 \times 234$  mm. — Tres cols., con grabados. — Imprimerie de la Librairie Nouvelle, París (1).

Comenzó el 6 de febrero de 1860. Debió cesar el 1 de noviembre del mismo año.

466.—BOBO (EL) DE CORIA. Por los tontos. Para los tontos.

Madrid, 1860. — Bisemanal. — Suscripción, dos reales al mes. — Cuatro pags. —  $303 \times 207$  mm. Tres cols., con grabados. — Imprenta de Antonio Iribarren, Cervantes, 20.

Comenzó a primeros de mayo de 1860.

467.—CÓCORA (EL). Revista de flaquezas humanas.

Madrid, 1860. — Se publicaba ocho veces al mes. — Número suelto, dos reales. — 16 pags.  $164 \times 95$  mm. — Una col., con grabados. — Imprenta de Manuel Galiano, plaza de los Ministerios, 3.

Comenzó el 1 de junio de 1860.

(1) A pesar de hallarse impreso en París y de reproducir el texto y grabados de *Le Monde Illustré* de dicha capital, le incluimos en el catálogo por tratarse de una de las diversas publicaciones periódicas que dió a la estampa el ilustrado y activo editor madrileño D. Francisco de P. Mellado.

468.—VOZ (LA) DE LOS AYUNTAMIENTOS. Diario de Administración, intereses materiales y noticias.

Madrid, 1860. — Suscripción, seis reales al mes. Cuatro pags. —  $455 \times 304$  mm. — Cinco cols. — Imprenta de J. A. Ortigosa, Corredera Baja, 22.

Comenzó el 2 de junio de 1860. En 1 de septiembre del mismo año empieza la segunda época, poniendo como subtítulo *Periódico de Administración e intereses municipales de Justicia local y conocimientos útiles*. Se publicaba ocho veces al mes en números de 16 pags., de  $225 \times 140$  mm., a dos cols. Imprenta de Castillo, calle del Río, 6.

469.—CRÓNICA DE AMBOS MUNDOS. Revista quincenal de Política, Literatura, Ciencias, Industria y Comercio.

Madrid, 1860-63. — 24 pags. —  $261 \times 170$  mm. Imprenta de la *Crónica de Ambos Mundos*, a cargo de R. Berenguillo, Magdalena, 38, principal.

Comenzó el 3 de junio de 1860. Se hizo semanal desde 1862. Debió cesar el 8 de febrero de 1863.

470.—CONSTITUCIONAL (EL). Periódico del partido liberal.

Madrid, 1860-63. — Diario. — Suscripción, 14 reales al mes. — Cuatro pags. —  $560 \times 395$  mm. Cinco cols. — Imprenta de José Granda, calle de la Misericordia, 2.

Comenzó el 16 de julio de 1860. Cesó el 31 de octubre de 1863.

471.—DIABLO (EL) COJUELO.

Madrid, 1860-61. — Bisemanal. — Suscripción, tres reales al mes. — Cuatro pags. —  $225 \times 154$  mm. Tres cols. — Imprenta de L. Beltrán, Sacramento, 10.

Comenzó el 27 de septiembre de 1860. Cesó el 3 de octubre de 1861, refundiéndose en *La Aurora de la Vida*.

472.—AURORA (LA) DE LA VIDA. Único periódico ilustrado, dedicado a los niños de ambos sexos.

Madrid, 1860-62. — Decenal. — 16 pags.  $221 \times 138$  mm. — Dos cols., con grabados. — Imprenta de A. Vicente, Preciados, 74.

Comenzó el 10 de noviembre de 1860. Desde el 1 de junio de 1861 se publicaba cuatro veces



al mes. En 1 de abril de 1862 se refunde en *El Correo de la Moda*.

473.—CONTEMPORÁNEO (EL).

Madrid, 1860-65. — Diario. — Suscripción, 12 reales al mes. — Cuatro pags. —  $575 \times 384$  mm. Cinco cols. — Imprenta de L. García, calle de San Bartolomé, 1.

Comenzó el 20 de diciembre de 1860. Cesó el 31 de octubre de 1865.

474.—RAZÓN (LA). Revista quincenal, científica, política y literaria.

Madrid, 1860-61. — 88 ó más pags. —  $167 \times 95$  mm. — Una col. — Imprenta de M. Galiano, plaza de los Ministerios, 3.

Debió comenzar en diciembre de 1860. Cesó en septiembre de 1861.

475.—BOLETÍN BIBLIOGRÁFICO ESPAÑOL.

Véase *Boletín Bibliográfico*. (Año 1840.)

476.—CONSULTOR (EL) DE AYUNTAMIENTOS.

Véase *El Consultor*. (Año 1852.)

1861

477.—EDUCANDA (LA). Revista quincenal de educación, enseñanza y modas.

Madrid, 1861. — 16 pags. —  $265 \times 172$  mm. Dos cols., con grabados y figurines. — Imprenta de M. Campo Redondo, Olmo, 14.

Comenzó el 1 de enero de 1861.

478.—GENIO (EL) QUIRÚRGICO. Periódico dedicado a las Ciencias y a los Profesores, oficial de la Academia Quirúrgica Mallorquina.

Madrid, 1861. — Se publicaba cuatro veces al mes. — Suscripción, 12 reales al trimestre. 16 pags. —  $229 \times 149$  mm. — Dos cols. — Imprenta de M. Álvarez, Espada, 6.

Comenzó el 7 de enero de 1861 con el número 277, año VII, como continuación de *El Eco de los Cirujanos*, publicado en Burgos. En 1867 tomó el título de *El Genio Médico Quirúrgico*.

479.—VERDAD (LA) ECONÓMICA. Revista quincenal, científica, industrial y literaria.

Madrid, 1861. — Suscripción, 44 reales al semestre. — 88 pags. —  $161 \times 95$  mm. — Una col. — Imprenta de L. Beltrán, calle del Sacramento, 10.

Comenzó el 15 de enero de 1861. Salió semanalmente desde agosto a diciembre del mismo año, en que cesó de publicarse.

480.—BOLETÍN DE LOS PÓSITOS.

Madrid, 1861-1930. — Semanal. — Ocho pags.  $252 \times 168$  mm. — Dos cols. — Imprenta de A. Díaz; otras varias imprentas, y actualmente en la de la calle de San Isidro, 6 duplicado.

Comenzó el 20 de enero de 1861. En 14 de abril de este año tomó el título de *Boletín de los Pósitos y de la Administración Municipal y Provincial*, el cual cambió en 9 de julio del mismo año por el de *Boletín de Administración Local y de los Pósitos*. En 7 de enero de 1866 se publicaba con el nombre de *Boletín de Administración Local de los Pósitos y Juzgados de Paz*. En 1871 se tituló *Boletín de Administración Local, Pósitos y Juzgados Municipales*, con el que continúa publicándose.

481.—CRÓNICA DE AMBOS MUNDOS. Diario de noticias.

Madrid, 1861-64. — Suscripción, cinco reales al mes. — Cuatro pags. —  $376 \times 255$  mm. — Cuatro cols. — En el número 45 (14 de marzo de 1861), cambió el tamaño a  $446 \times 308$  mm. y cinco cols. Imprenta de la *Crónica de Ambos Mundos*, a cargo de R. Berenguillo, Magdalena, 38, principal.

Comenzó el 21 de enero de 1861. Cesó el 22 de mayo de 1862, reapareciendo semanalmente el 3 de agosto de dicho año. Publicó su último número el 1 de agosto de 1864.

482.—CRISTIANISMO (EL). Semanario religioso, científico y literario (con aprobación de la autoridad eclesiástica). Nueva época.

Madrid, 1861. — Suscripción, cinco reales al trimestre. — 16 pags. —  $230 \times 150$  mm. — Dos cols. Imprenta de D. F. de P. Mellado, Santa Teresa, 8.

Comenzó el 8 de febrero de 1861.



483. — PABELLÓN (EL) MÉDICO. Revista científica y profesional de Medicina, Cirugía y Farmacia.

Madrid, 1861-76. — Semanal. — Suscripción, 14 reales al trimestre. — 12 pags. — 242 × 149 mm. Dos cols., con grabados. — Imprenta de *El Clamor Público*, Príncipe, 14, e Imprenta Española, Torija, 14.

Comenzó el 10 de abril de 1861. En 15 de enero de 1876 se refundió en *El Anfiteatro Anatómico Español*.

484. — TIO (EL) CANIVITAS. Menestra semanal, satírica, seria y guasona.

Madrid, 1861. — Suscripción, seis reales al mes. — Cuatro pags. — 276 × 182 mm. — Dos cols. Imprenta de *El Madrileño*, Caballero de Gracia, 15.

Comenzó el 28 de junio de 1861 como continuación de *El Tío Pichichi*.

485. — MONITOR DEL COMERCIO.

Madrid, 1861. — Quincenal. — Suscripción, ocho reales al trimestre. — Ocho pags. — 310 × 205 mm. Tres cols., con grabados. — Establecimiento tipográfico de Mellado, calle de Santa Teresa, 8.

Comenzó el 15 de octubre de 1861. Desde enero de 1862 se publicaba semanalmente con cuatro páginas.

486. — REVISTA IBÉRICA DE CIENCIAS, POLÍTICA, LITERATURA, ARTES E INSTRUCCIÓN PÚBLICA.

Madrid, 1861-63. — Quincenal. — 80 ó más pags. 170 × 96 mm. — Una col. — Imprenta de M. Galiano, plaza de los Ministerios, 3.

Comenzó el 15 de octubre de 1861. Cesó el 30 de junio de 1863.

487. — GACETA DE REGISTRADORES Y NOTARIOS. Periódico científico. Revista jurídica, hipotecaria y notarial.

Madrid, 1861. — Semanal. — Suscripción, 20 reales al trimestre. — 16 ó más pags. — 168 × 108 mm. — Imprentas de Frías y Compañía, Misericordia, 2, y de J. Góngora Álvarez, San Bernardo, 85.

Debió comenzar en octubre de 1861.

488. — BOLETÍN DE LA SOCIEDAD DE LENGUA UNIVERSAL.

Madrid, 1861-64. — Mensual. — 32 ó más pags. 181 × 95 mm. — Una col. — Imprenta Nacional. Debió comenzar en diciembre de 1861.

489. — ASAMBLEA (LA) DEL EJÉRCITO Y DE LA ARMADA.

Véase *La Asamblea del Ejército*. (Año 1856.)

490. — BOLETÍN DE ADMINISTRACIÓN LOCAL Y DE LOS PÓSITOS.

Véase *Boletín de los Pósitos*. (Año 1861.)

491. — BOLETÍN DE LOS PÓSITOS Y DE LA ADMINISTRACIÓN MUNICIPAL Y PROVINCIAL.

Véase *Boletín de los Pósitos*. (Año 1861.)

492. — ECO (EL) DE LA LEY Y LA ESPAÑA JURÍDICA.

Véase *El Eco de la Ley*. (Año 1859.)

## 1862

493. — ARTE (EL) EN ESPAÑA. Revista quincenal de las artes del Dibujo.

Madrid, 1862-70. — Número suelto, 14 reales. 28 pags. — 263 × 157 mm. — Una col., con grabados y láminas fuera del texto. — Imprenta de M. Galiano, plaza de los Ministerios, 3.

Comenzó en enero de 1862. A modo de suplemento repartía a los suscriptores, el 15 de cada mes, un número del *Boletín del Arte en España*, con cuatro pags., de 265 × 177 mm., a dos cols. Desde 1864 se publicaba *El Arte en España*, con el subtítulo de «Revista mensual del Arte y de su historia», con 38 ó 40 páginas, de 217 × 132 mm., a una col. Debió cesar en diciembre de 1870.

494. — SEMANARIO POPULAR. Periódico pintoresco, adaptado a todos los gustos y al alcance de todas las clases de la sociedad.

Madrid, 1862-65. — Número suelto, cuatro cuartos. — Ocho pags. — 275 × 178 mm. — Tres cols., con grabados. — Imprenta de Gaspar y Roig, Príncipe, 4.

Comenzó el 13 de marzo de 1862. Se refundió en *El Museo Universal* el 23 de febrero de 1865.



495.—REVISTA GENERAL DE ESTADÍSTICA.

Madrid, 1862.—Mensual.—64 pags.—175 X 110 mm.—Una col.—Imprenta de Anoz.  
Comenzó en marzo de 1862.

496.—REVISTA CIENTÍFICA DEL MINISTERIO DE FOMENTO.

Madrid, 1862-65.—Semanal.—32 pags. 175 X 95 mm.—Una col., con grabados y láminas fuera del texto.—Oficina tipográfica del Hospicio.

Comenzó el 3 de julio de 1862. Puede considerarse este periódico como un complemento del *Boletín Oficial del Ministerio de Fomento*. En 25 de junio de 1863 se hizo quincenal. Cesó el 1 de junio de 1865.

497.—ESPAÑA (LA) AGRÍCOLA. Publicación mensual de la Comisión central y Depósito de máquinas agrícolas y abonos fosfatados.

Madrid, 1862.—Suscripción, 35 reales al semestre.—32 pags.—199 X 117 mm.—Una col.

Comenzó en agosto de 1862. En 15 de marzo de 1863 salía quincenalmente, con grabados. Imprenta de la Viuda de Cuesta, Factor, 14.

498.—BOLETÍN GENERAL DEL MINISTERIO DE LA GOBERNACIÓN.

Madrid, 1862.—Semanal.—16 pags.—272 X 167 mm.—Dos cols.—Tipografía del Hospicio.

Comenzó el 6 de octubre de 1862. En 1867 continúa publicándose con el título de *Boletín General de los Ramos de Gobernación, Hacienda y Fomento*.

499.—ILUSTRACIÓN INDUSTRIAL. Album de importación.

Madrid, 1862-63.—Quincenal.—Suscripción, seis reales al mes.—16 pags.—342 X 235 mm. Tres cols., con grabados.—Imprenta de Juan Antonio García, calle del Almirante, 7.

Comenzó en la primera quincena de octubre de 1862. Debió cesar en la segunda quincena de diciembre de 1863.

500.—CLÍNICA (LA). Periódico de Medicina y Ciencias auxiliares.

Madrid, 1862.—Semanal.—16 pags. 170 X 109 mm.—Una col.—Imprenta de J. M. Ducal.

Comenzó el 5 de noviembre de 1862. Suspendió su publicación el 19 de diciembre de 1863, reapareciendo el 5 de junio de 1864 (segunda época).

501.—GACETA LITERARIA.

Madrid, 1862.—Se publicaba los días 7, 14, 21 y 28 de cada mes.—Suscripción, ocho reales al mes.—Ocho pags.—260 X 165 mm.—Dos cols. Imprenta y litografía del *Atlas*, San Bernardino, 7.

Comenzó el 7 de diciembre de 1862.

502.—VIOLETA (LA). Revista Hispanoamericana de Literatura, Ciencias, teatros y modas.

Madrid, 1862.—Semanal.—Ocho o más pags. 261 X 135 mm.—Dos cols., con figurines iluminados.—Imprentas de M. de Rojas, de Antonio Pérez Dubrull, Pez, 6, y de R. Vicente, Preciados, 74.

Comenzó el 7 de diciembre de 1862.

503.—BOLETÍN DE EL ARTE EN ESPAÑA.

Véase *El Arte en España*. (Año 1862.)

504.—BOLETÍN JURÍDICO-ADMINISTRATIVO DEL CONSULTOR DE LOS AYUNTAMIENTOS.

Madrid, 1862-1930.—Anuario.—400 ó más pags.—180 X 118 mm.—Dos cols.—Imprenta de *El Consultor*, Bola, 3, y actualmente en la de la Compañía general de Artes Gráficas.

Comenzó en 1862. Se publicaba por entregas, sin período fijo de salida. En 1863 llevaba como subtítulo *Periódico de Legislación y Jurisprudencia*. Desde 1868 se titula *Boletín Jurídico-administrativo: Apéndice al Diccionario de la Administración española*.

En publicación.

505.—REVISTA DE INTERESES GENERALES DE ESPAÑA.

Madrid, 1862.—Quincenal.—80 pags. 174 X 99 mm.—Una col., con láminas fuera del texto.—Imprenta de A. Santa Coloma, Dos Hermanas, 19, y en la de José Ortiz, San Dimas, 7.

Comenzó en 1862.

1863

506.—ESCUELA (LA) DEL DERECHO. Revista jurídica.

Madrid, 1863.—Mensual.—Suscripción, 21 reales al trimestre.—90 ó más pags.—170 X 93



mm.—Una col.—Imprentas de M. Tello, Preciados, 86, y de Manuel B. de Quirós, San Juan, 54.  
Comenzó en enero de 1863.

507.—ECO (EL) DE ADUANAS. Periódico de legislación del Ramo y de intereses mercantiles.

Madrid, 1863-1930.—Quincenal.—16 ó más pags.—221 × 129 mm.—Dos cols.—Imprenta de M. Tello, Isabel la Católica, 23, y en la de los Sucesores de Rivadeneyra, paseo de San Vicente, 20.

Comenzó el 30 de marzo de 1863. Desde el número 19 (1 de enero de 1864) se titula *El Eco de las Aduanas*. A partir del número 331 (31 de diciembre de 1876) empieza a publicarse semanalmente.

En publicación.

508.—CONCORDIA (LA). Revista moral, política y literaria.

Madrid, 1863-64.—Semanal.—16 pags. 298 × 195 mm.—Dos cols.—Imprenta de M. Tello, Preciados, 86.

Comenzó el 10 de mayo de 1863. Cesó el 3 de enero de 1864.

509.—CASCABEL (EL). Periódico para reir.

Madrid, 1863.—Sin día fijo de salida.—Número suelto, dos cuartos.—Cuatro pags.—320 × 223 mm.—Tres cols., con grabados.—Imprenta de M. Minuesa; otras varias, y a lo último en la de la Viuda e Hijos de la Riva, calle de San Isidro, 6 duplicado.

Comenzó en octubre de 1863. En octubre de 1864, aumentó a 360 × 245 mm., saliendo desde este día cinco veces al mes; después salió ocho o nueve veces, hasta que en 1 de julio de 1866 se hizo diario. Desde el 27 de septiembre del mismo año se publicaba dos veces por semana, con 396 × 255 mm., a dos cols. A partir de abril de 1877 salía cuatro veces al mes con ocho pags., de 186 × 130 mm., En 2 de abril de 1891 comenzó su tercera época con 12 páginas, de 235 × 155 mm., a dos cols. Número suelto, 10 céntimos.

510.—LIBERTAD (LA). Periódico moderado.

Madrid, 1863-65.—Se publicaba todos los días, excepto los lunes.—Suscripción, 12 reales al mes. Cuatro pags.—554 × 385 mm.—Cinco cols.—Im-

prenta de M. Tello, Preciados, 86, y en la de C. Moliner y Compañía, Cervantes, 17.

Comenzó el 7 de noviembre de 1863. Cesó el 9 de julio de 1865.

511.—FOMENTO (EL) LITERARIO. Revista semanal.

Madrid, 1863-64.—Suscripción, tres reales al mes.—Ocho pags.—220 × 147 mm.—Dos cols. Imprenta de M. de Rojas, Pretil de los Consejos, 3, principal.

Comenzó el 11 de noviembre de 1863. Cesó el 27 de marzo de 1864.

## 1864

512.—ECO (EL) DE LAS ADUANAS.

Véase *El Eco de Aduanas*. (Año 1863.)

513.—VERDADERO (EL) AMIGO DEL PUEBLO. Semanario dedicado a la defensa y discusión imparcial de los intereses morales, sociales y materiales.

Madrid, 1864.—Suscripción, cuatro reales al mes.—16 pags.—176 × 110 mm.—Una col.—Imprenta de B. Carranza, San Miguel, 23.

Comenzó el 4 de enero de 1864. Cesó el 26 de diciembre del mismo año.

514.—ANGEL (EL) DEL HOGAR. Páginas de la familia. Revista semanal de literatura, educación, teatros, salones, modas y labores de reconocida utilidad, etc.

Madrid, 1864-69.—Ocho pags.—228 × 151 mm.—Dos cols., con figurines en colores fuera del texto.—Imprenta de R. Vicente, calle del Clavel, 4, y en la de los Hijos de Vázquez, calle de San Bernardo, 17.

Comenzó en enero de 1864. Cesó el 31 de marzo de 1869, refundiéndose en *La Moda Elegante Ilustrada*.

515.—ACTUALIDAD (LA). Periódico ilustrado de acontecimientos y noticias.

Madrid, 1864.—Se publicaba los lunes y miércoles.—Dos cuartos el número.—Ocho pags. 226 × 146 mm.—Dos cols., con grabados.—Imprenta y litografía del *Atlas*, a cargo de F. Feliú, San Bernardino, 7.

Comenzó el 1 de abril de 1864.



516.—NOTICIAS (LAS).

Madrid, 1864-66. — Diario. — Suscripción, seis reales al mes. — Cuatro pags. —  $445 \times 304$  mm. Cuatro cols. — Imprenta de *Las Noticias*, calle de Atocha, 59.

Comenzó el 1 de abril de 1864. Cesó el 8 de abril de 1866.

517.—PISTÓN (EL). Periódico de chistes y risas.

Literatura de charadas, cuentos, burlas, embustes de buen género, ovillejos, enigmas, epigramas y sátiras.

Madrid, 1864. — Semanal. — Número suelto, dos cuartos. — Cuatro pags. —  $285 \times 194$  mm. Dos cols. — Imprenta de Pascual G. y Orga, plazuela del Biombo, 4.

Comenzó en abril de 1864. Cesó con el número 24 en octubre de dicho año.

518.—NACIÓN (LA).

Madrid, 1864. — Diario. — Suscripción, 12 reales al mes. — Cuatro pags. —  $525 \times 360$  mm. — Cinco cols. — Tipografía de Estrada, Díaz y López, Yedra, 5 y 7; imprenta de *La Nación*, a cargo de Juan S. Rodríguez, Greda, 24, y en la de los Sres. Luengo y Faraldo, Hileras, 2.

Comenzó el 2 de mayo de 1864.

519.—AVISPAS (LAS). Periódico de verano que levanta ampollas, como redactado por tres señoras de circunstancias. Picaduras no venenosas.

Madrid, 1864. — Semanal. — Cuatro pags.  $265 \times 159$  mm. — Dos cols. — Imprenta de don P. Montero, plaza del Carmen, 1.

Comenzó el 20 de junio de 1864.

520.—MURCIÉLAGO (EL). Periódico nocturno.

Madrid, 1864. — Semanal. — Suscripción, dos reales al mes. — Cuatro pags. —  $377 \times 267$  mm. Tres cols. — Imprenta de J. A. Ortigosa, Corredera de San Pablo, 22.

Comenzó en junio de 1864.

521.—VARIEDADES (LAS). Periódico de todo, menos de política.

Madrid, 1864. — Semanal. — Suscripción, cinco reales al trimestre. — Cuatro pags. —  $294 \times 203$  mm. — Tres cols. — Imprenta de Anselmo Santa Coloma, Dos Hermanas, 19.

Comenzó el 11 de julio de 1864.

522.—TÍO (EL) VIVO. Periódico semanal.

Madrid, 1864. — Cuatro pags. —  $190 \times 131$  mm. Dos cols. — Imprenta de D. Zacarías Soler, Pelayo, 34.

Comenzó en agosto de 1864.

523.—CRITERIO (EL). Periódico político independiente, de la tarde.

Madrid, 1864-65. — Diario. — Suscripción, 12 reales al mes. — Cuatro pags. —  $558 \times 376$  mm. — Cinco cols. — Imprenta de P. Conesa, Barco, 6.

Comenzó en 1 de octubre de 1864. Cesó en los primeros días de julio de 1865.

524.—TEATRO (EL). Revista literaria.

Madrid, 1864-65. — Se publicaba cuatro veces al mes. — Ocho pags. —  $263 \times 167$  mm. — Dos cols., con láminas sueltas fuera del texto. — Imprenta de C. Moliner y Compañía, calle de Cervantes, 17.

Comenzó el 7 de octubre de 1864. Cesó el 21 de enero de 1865.

525.—AVENTURAS DE PICHICHI. Periódico satírico.

Madrid, 1864. — Bisemanal. — Cuatro pags.  $274 \times 193$  mm. — Tres cols., con grabados. — Imprenta de José Morales y Rodríguez, Hortaleza, 128.

Comenzó el 9 de octubre de 1864.

526.—COSQUILLAS (LAS). Hormigueo semanal.

Madrid, 1864. — Suscripción, dos reales al mes. Cuatro pags. —  $295 \times 211$  mm. — Tres cols. — Imprenta de Patricio González, Juanelo, 27.

Comenzó el 9 de octubre de 1864.

527.—REVISTA HISPANOAMERICANA, POLÍTICA, CIENTÍFICA Y LITERARIA.

Madrid, 1864. — Quincenal. — 40 pags.  $177 \times 105$  mm. — Imprenta de Galiano, y en la de T. Fortanet.

Comenzó el 10 de noviembre de 1864. En 27 de marzo de 1865 aumentó el tamaño a  $290 \times 170$  mm., a dos cols., y se titulaba *Revista Hispanoamericana, Política, Económica, Científica y Literaria*.

528.—FOMENTO (EL) DE ESPAÑA. Revista universal de Industria, Agricultura y Comercio.

Madrid, 1864-65. — Quincenal. — 16 pags.  $228 \times 140$  mm. — Dos cols., con grabados en ne-



gro y en color dentro y fuera del texto. — Imprenta de T. Fortanet, Libertad, 29, y en la de Tejado, Silva, 47 y 49.

Comenzó en la primera quincena de noviembre de 1864. Debió cesar en la primera quincena de agosto de 1865.

529. — GIL BLAS. Periódico político satírico.

Madrid, 1864. — Semanal. — Suscripción, seis reales al mes. — Cuatro pags. —  $370 \times 253$  mm. Tres cols., con grabados y litografías. — Imprenta de J. Antonio García, Almirante, 7, y en la de R. Labajos, calle de la Cabeza, 27.

Comenzó el 3 de diciembre de 1864. Estuvo suspendida la publicación desde el 10 de junio de 1866 al 4 de octubre del mismo año en que empieza su segunda época, publicándose los miércoles y sábados. La tercera época comienza el 7 de noviembre de 1867 hasta el 7 de enero de 1872 en que da principio la cuarta época, haciéndose semanal.

530 — SOBERANÍA (LA) NACIONAL. Lecturas del hogar. Semanario de las tertulias, Casinos, Círculos de lectura, Ateneos y reuniones políticas, literarias y artísticas.

Madrid, 1864-65. — Número suelto, cuatro cuartos. — Ocho pags. —  $272 \times 183$  mm. — Tres cols., con grabados. — Imprenta de Julián Peña, Rubio, 53; en la de J. Fernández, Barco, 20, y en la de A. Moreno, Justa, 25.

Comenzó el 18 de diciembre de 1864, publicado por el diario *La Soberanía Nacional*, que lo repartía gratis a sus suscriptores. Cesó el 17 de diciembre de 1865.

## 1865

531. — PATRIA (LA).

Madrid, 1865-66. — Se publicaba todos los días, excepto los domingos. — Suscripción, 12 reales al mes. — Cuatro pags. —  $553 \times 360$  mm. — Cinco cols. — Imprenta de J. Fernández, calle del Barco, 20.

Comenzó el 2 de enero de 1865. Cesó el 3 de noviembre de 1866.

532. — GACETA (LA) INDUSTRIAL, ECONÓMICA Y CIENTÍFICA. Consagrada al fomento de la industria nacional.

Madrid, 1865-93. — Semanal. — Suscripción, 16 reales al trimestre. — Ocho pags. —  $253 \times 168$

mm. — Dos cols., con grabados y láminas fuera del texto. — Imprenta de C. Moliner y Compañía, Cervantes, 17, principal.

Comenzó el 7 de enero de 1865. En la segunda época (enero de 1891) se titulaba *Gaceta Industrial y Ciencia Eléctrica*, publicándose quincenalmente con 32 pags., de  $226 \times 160$  mm., a dos cols. Comenzó la tercera época el 10 de julio de 1891, llamándose *Naturaleza, Ciencia e Industria*. Debió cesar el 30 de enero de 1893, en que se refundió en *La Naturaleza*.

533. — SEMANARIO DE LOS DEVOTOS DE MARÍA. Dirigido por D. Miguel Martínez y Sanz, Doctor en Teología.

Madrid, 1865. — Suscripción, cuatro reales al mes. — Ocho pags. —  $204 \times 132$  mm. — Dos cols., con un grabado fuera del texto. — Imprenta de *La Esperanza*, calle del Pez, 6, principal.

Comenzó el 7 de enero de 1865.

534. — PABELLÓN (EL) NACIONAL.

Madrid, 1865-68. — Diario. — Número suelto, un real. — Cuatro pags. —  $491 \times 321$  mm. — Cinco cols. — Imprenta de L. Sanz, y a lo último en la de J. E. Morete, Beatas, 12.

Comenzó el 29 de enero de 1865. Cesó el 16 de octubre de 1868.

535 — GACETILLA (LA). Semanario popular de Literatura, Ciencias, Artes, intereses materiales, modas, teatros y anuncios.

Madrid, 1865. — Suscripción, seis reales al trimestre. — Cuatro pags. —  $373 \times 268$  mm. — Cuatro cols. — Imprenta de José Morales y Rodríguez, Hortaleza, 128.

Comenzó el 2 de febrero de 1865.

536 — PERIÓDICO (EL) ILUSTRADO.

Madrid, 1865-66. — Semanal. — Número suelto, cuatro cuartos. — Ocho pags. —  $342 \times 231$  mm. Tres cols., con grabados. — Imprenta de R. Labajos, Cabeza, 12, principal.

Comenzó el 16 de marzo de 1865. Debió cesar el 19 de agosto de 1866.

537. — FISCÓN (EL). Ilustrado por Ortego.

Madrid, 1865. — Semanal. — Suscripción, cuatro reales al mes. — Cuatro pags. —  $380 \times 251$  mm. Tres cols., con caricaturas. — Imprenta de C. Mo-



liner y Compañía, calle de Cervantes, 17, principal.

Comenzó el 15 de abril de 1865.

538.—MINISTERIO (EL) PÚBLICO. Revista jurídica, dirigida por D. Florencio Alvarez-Ossorio y Pizarro.

Madrid, 1865.—Quincenal y después mensual. Suscripción, siete reales al mes.—32 ó más pags.  $162 \times 100$  mm.—Una col.—Imprenta de D. Saturnino de Anco, calle de Santa Lucía, 14.

Comenzó el 10 de mayo de 1865.

539.—REVISTA DEL MOVIMIENTO INTELECTUAL DE EUROPA.

Madrid, 1865.—Semanal.—Suscripción, un real al mes.—Ocho pags.— $192 \times 124$  mm.—Dos cols.—Imprenta de *Las Novedades*, Preciados, 74, y en la de A. Querol, Reyes, 11.

Comenzó el 11 de junio de 1865. En 2 de noviembre de 1867 se hizo diario, con cuatro páginas, de  $387 \times 275$  mm., a cuatro cols.

540.—GUIRIGAY (EL).

Madrid, 1865.—Semanal.—Suscripción, cuatro reales al mes.—Cuatro pags.— $383 \times 237$  mm.—Tres cols., con caricaturas.—Imprenta de T. Fortanet, Libertad, 29.

Comenzó el 22 de julio de 1865.

541.—ALBUM (EL) DE LAS FAMILIAS.

Madrid, 1865.—Semanal.—Suscripción, cuatro reales al mes.—Ocho pags.— $240 \times 165$  mm.—Dos cols., con grabados.—Imprenta de la Academia Tipográfica, dirigida por la señorita Morales, Reloj, 6, principal, y tirado en las máquinas de M. Rivadeneyra.

Comenzó el 13 de septiembre de 1865.

542.—PROGRESO AGRÍCOLA. Revista quincenal de Agricultura, Industria y Comercio.

Madrid, 1865.—Suscripción, 20 reales al semestre.—16 pags.— $227 \times 139$  mm.—Dos cols., con grabados en negro y en color dentro y fuera del texto.—Imprenta de Tejado, Silva, 47 y 49.

Comenzó el 15 de noviembre de 1865.

## 1866

543.—TIPOGRAFÍA (LA). Periódico mensual.

Madrid, 1866-69.—16 pags.— $300 \times 205$  mm.—Dos cols., con grabados.—Establecimiento tipo-

gráfico de Estrada, Díaz y López, calle de la Yedra, 5 y 7.

Comenzó en enero de 1866. Debió cesar en diciembre de 1869.

544.—ARQUITECTURA (LA) ESPAÑOLA. Periódico quincenal, dedicado a las clases constructoras.

Madrid, 1866.—Suscripción, 25 reales al trimestre.—16 pags.— $242 \times 161$  mm.—Dos cols., con láminas fuera del texto.—Imprenta de C. González, San Vicente Alta, 52.

Comenzó el 25 de febrero de 1866.

545.—IMPRESA (LA). Periódico tipográfico, literario y de las artes e industrias auxiliares.

Madrid, 1866.—Semanal.—Suscripción, cinco reales al mes.—Ocho pags.— $285 \times 183$  mm.—Dos cols.—Imprenta de Tomás Reig, Limón, 1.

Comenzó el 4 de marzo de 1866. Debió cesar el 27 de mayo del mismo año.

546.—GATO (EL). Periódico festivo satírico.

Madrid, 1866.—Semanal.—Número suelto, dos cuartos.— $288 \times 201$  mm.—Tres cols.—Imprenta Universal, a cargo de Lucas Polo, calle de las Torres, 4.

Debió comenzar en marzo de 1866.

547.—JEREMÍAS. Periódico político, literario y gazmoño.

Madrid, 1866-69.—Bisemanal.—Suscripción, cuatro reales al mes.—16 pags.— $160 \times 88$  mm.—Una col., con grabados.—Imprentas de F. Beltrán, Sacramento, 10; de Villargas, Leganitos, 7, y de *La Victoria*, San Bernardo, 19.

Comenzó el 1 de abril de 1866. Cesó la primera época el 21 de junio del mismo año, y dió principio la segunda el 1 de enero de 1869, titulándose *Jeremías*, «periódico político», publicándose todos los días, excepto los lunes, con cuatro páginas de  $380 \times 255$  mm. a tres cols. Desde abril de dicho año 1869 salía tres veces a la semana, siendo sus páginas de  $323 \times 212$  mm. Cesó el 5 de agosto de 1869.

548.—ARTISTA (EL). Música, teatros, y salones.

Madrid, 1866-68.—Se publicaba cuatro veces al mes.—Suscripción, seis reales al mes.—Ocho



pags.—288 × 211 mm.—Dos cols.—Imprenta de J. E. Morete, Soldado, 8.

Comenzó el 7 de junio de 1866. Debió cesar el 30 de diciembre de 1868.

549.—JARDÍN (EL). Ramillete semanal de Literatura, Ciencias y Artes.

Madrid, 1866.—Ocho pags.—232 × 150 mm. Dos cols., con viñetas.—Imprenta de José Díaz Fernández, San Mateo, 22.

Comenzó el 2 de septiembre de 1866.

550.—SUCESOS (Los).

Madrid, 1866.—Diario.—Suscripción, ocho reales al mes.—Cuatro pags.—385 × 266 mm. Cuatro cols., con grabados.—Imprenta de M. Tello, San Marcos, 26; en la de Fortanet, Libertad, 29, y en la de *Los Sucesos*, Torres, 4.

Comenzó el 2 de octubre de 1866.

551.—REVISTA DE BELLAS ARTES. Crítica teatral. Pintura.—Música.—Escultura.—Arquitectura.

Madrid, 1866.—Semanal.—Suscripción, siete reales al mes.—Cuatro pags.—366 × 200 mm. Dos cols.—Imprenta Europea, Huertas, 58, y en la de C. Moliner, Jesús, 3.

Comenzó el 7 de octubre de 1866.

552.—CHICHINGUACO (EL).

Madrid, 1866.—Semanal.—Suscripción, siete reales al trimestre.—Ocho pags.—256 × 163 mm. Dos cols.—Imprenta de Francisco Beltrán, Sacramento, 10.

Comenzó el 8 de noviembre de 1866.

553.—REVISTA DE CORREOS. Legislación, instrucción, servicios nacionales y extranjeros, ferrocarriles, tarifas, personal, Geografía postal, aclaraciones, noticias y planos.

Madrid, 1866.—Mensual.—Suscripción, 14 reales al semestre.—Ocho pags.—228 × 139 mm. Dos cols., con láminas fuera del texto.—Imprenta de C. Frontaura, a cargo de R. Bernardino.

Comenzó en noviembre de 1866.

554.—BOLETÍN DE ADMINISTRACIÓN LOCAL, DE LOS PÓSITOS Y JUZGADOS DE PAZ.

Véase *Boletín de los Pósitos*. (Año 1861.)

555.—LEV (LA). Enciclopedia de Derecho, por una Sociedad de Abogados, bajo la dirección de D. Juan Valero de Tornos.

Madrid, 1866.—Mensual y quincenal.—128 ó más pags.—180 × 108 mm.—Una col.—Imprentas de J. E. Morete, calle del Soldado, 8, y Preciados, 74.

Comenzó en 1866.

556.—PAPEL (EL) DE ESTRAZA. Periódico ecléctico, dedicado a la posteridad.

Madrid, 1866.—Semanal.—Suscripción, cuatro reales al trimestre.—Cuatro pags.—283 × 198 mm.—Tres cols., con caricaturas.—Imprenta de J. Fernández y Compañía, Santa Catalina, 12, y en la de Figuera, Fomento, 18.

Comenzó en 1866, sin día fijo de salida. En 21 de abril de 1873, y poniendo en la cabeza segunda época, número 1, aparece nuevamente.

## 1867

557.—GUERNALDA (LA). Periódico quincenal, dedicado al bello sexo.

Madrid, 1867.—Suscripción, cuatro reales al mes.—Ocho pags.—272 × 197 mm.—Dos cols., con grabados, y fuera del texto figurines en negro y en color, modelos de labores, peinados, música y patrones.—Establecimiento tipográfico de D. José María de Lezcano y Roldán, Sacramento, 5, y en el de Fortanet, Libertad, 29.

Comenzó el 1 de enero de 1867.

558.—PENSAMIENTO (EL) ESPAÑOL. Edición semanal.

Madrid, 1867.—Suscripción, cuatro reales al mes.—16 pags.—230 × 140 mm.—Dos cols.—Imprenta de *El Pensamiento Español*, Pelayo, 54.

Comenzó el 5 de enero de 1867, publicado por la Empresa del diario del mismo nombre.

559.—SAINETE (EL).

Madrid, 1867.—Semanal.—Suscripción, cuatro reales al trimestre.—Cuatro pags.—335 × 225 mm.—Tres cols., con caricaturas.—Imprenta a cargo de Ramón Moreno, San Cipriano, 1.

Comenzó el 19 de febrero de 1867.



453  
560.—CRUZADA (LA). Revista semanal de Ciencias, Literatura y Arte.

Madrid, 1867-69.—Ocho pags.—252 × 132 mm.—Dos cols.—Imprenta de R. Vicente, Clavel, 4.

Comenzó el 3 de marzo de 1867. Cesó el 23 de octubre de 1869.

561.—IMPARCIAL (EL).

Madrid, 1867-1930.—Diario.—Suscripción, cuatro reales al mes.—Cuatro pags.—479 × 316 mm.—Cuatro cols., con grabados.—Imprenta de Valero; después en la de *El Imparcial*, calle de Oriente, 2, y actualmente en la del Duque de Alba, 4.

Comenzó el 16 de marzo de 1867. En su larga existencia ha tenido varios cambios en el número de páginas, y tamaño, saliendo en la actualidad con ocho páginas, de 490 × 344 mm., a seis cols. Número suelto, 10 céntimos.

En publicación.

562.—MAGISTERIO (EL) ESPAÑOL.

Madrid, 1867-1930.—Salía los días, 8, 15, 23 y 30 de cada mes.—Suscripción, tres reales al año.—Cuatro pags.—290 × 210 mm.—Dos cols. Imprenta de R. Labajos, Cabeza, 27, y actualmente en la de *El Debate*, Colegiata, 7.

Comenzó el 8 de mayo de 1867. En su dilatada existencia ha tenido varios cambios de forma y de tamaño. En la actualidad (cuarta época) se publica los martes, jueves y sábados, con 32 páginas, de 192 × 119 mm., a dos cols., siendo el precio de suscripción de 24 pesetas al año. Durante el curso escolar publica *La Escuela en Acción* (suplemento pedagógico).

563.—SIGLO (EL) ILUSTRADO.

Madrid, 1867.—Semanal.—Número suelto, cuatro cuartos.—Ocho pags.—340 × 230 mm. Tres cols., con grabados.—Imprenta de R. Labajos, calle de la Cabeza, 27.

Comenzó el 19 de mayo de 1867. En 7 de marzo de 1869 se tituló *El Nuevo Siglo Ilustrado*.

564.—MUSEO (EL) CATÓLICO. Periódico religioso, ilustrado, puesto bajo la protección espiritual de S. S. el Sumo Pontífice.

Madrid, 1867.—Se publicaba cuatro veces al mes.—Suscripción, cuatro reales al mes.—16 pags.

335 × 228 mm.—Tres cols., con grabados.—Imprenta de R. Labajos, Cabeza, 27.

Comenzó el 8 de julio de 1867.

565.—GENIO (EL) MÉDICO-QUIRÚRGICO.

Véase *El Genio Quirúrgico*. (Año 1861.)

## 1868

566.—TRANCAZO (EL). Pasma semanal contemporáneo.

Madrid, 1868.—Número suelto, dos cuartos. Cuatro pags.—370 × 244 mm.—Tres cols.—Imprenta de C. Moliner y Compañía, calle de Jesús, 3.

Comenzó el 5 de enero de 1868.

567.—SUCECOS (Los). Semanario ilustrado.

Madrid, 1868.—Número suelto, dos reales. Ocho pags.—332 × 228 mm.—Tres cols., con grabados.—Imprenta de *Los Sucesos*, Torres, 4 duplicado.

Comenzó el 13 de enero de 1868.

568.—REVISTA MENSUAL. Religión, Política, Ciencias, Literatura, Bellas Artes, Bibliografía.

Madrid, 1868.—120 ó más pags.—168 × 90 mm.—Una col.—Imprenta de Estrada, Díaz y López, Yedra, 5 y 7.

Comenzó en enero de 1868.

569.—PROSPERIDAD (LA) PÚBLICA. Revista científica, dedicada a la defensa y desarrollo de la riqueza española, y eco de las Sociedades Económicas y Corporaciones científicas, literarias, artísticas y comerciales de España.

Madrid, 1868.—Quincenal.—Suscripción, cinco reales al mes.—16 pags.—215 × 135 mm. Dos cols.—Imprenta del Colegio de Sordomudos y de Ciegos, San Mateo, 5.

Comenzó el 1 de febrero de 1868.

570.—REVISTA DE ESPAÑA.

Madrid, 1868.—Quincenal.—152 ó mas pags. 170 × 105 mm.—Una col.—Imprenta de G. Estrada, Díaz y López, Yedra, 5 y 7.

Comenzó el 15 de marzo de 1868.



571.—CONOCIMIENTOS (Los) ÚTILES. Semanario enciclopédico popular.

Madrid, 1868.—16 ó más pags.—230 × 150 mm.—Dos cols., con grabados.—Imprenta de *Los Conocimientos Útiles*, Arco de Santa María, 39. Comenzó en marzo de 1868.

572.—REVISTA FORESTAL, ECONÓMICA Y AGRÍCOLA.

Madrid, 1868.—Mensual.—64 pags.—166 × 95 mm.—Una col.—Imprenta de *La América*, a cargo de José C. Conde, Floridablanca, 3. Comenzó en marzo de 1868.

573.—FIESTA (LA) ESPAÑOLA. Revista semanal de espectáculos.

Madrid, 1868.—Suscripción, dos reales al mes. Cuatro pags.—253 × 170 mm.—Dos cols.—Imprenta de R. Vicente, Clavel, 4. Comenzó el 14 de abril de 1868.

574.—PAPELITO (EL). Periódico para reír y llorar.

Madrid, 1863-71.—Semanal.—Suscripción, un real al mes.—Cuatro pags.—317 × 213 mm. Tres cols.—Imprenta de M. Tello, Isabel la Católica, 23, y a lo último en la de la Viuda e Hijos de Galiano, plaza de los Ministerios, 2.

Comenzó el número de muestra en marzo de 1868, y el número primero se publicó el 6 de abril del mismo año. Estuvo suspenso desde el 3 de julio de 1870 al 9 de octubre del mismo año, en que dió comienzo su campaña segunda. Debíó cesar el 29 de enero de 1871.

575.—DON DIEGO DE NOCHE.

Madrid, 1868-69.—Semanal.—Número suelto, dos cuartos.—Cuatro pags.—380 × 254 mm. Tres cols., con grabados.—Imprenta de Cuevas y Minuesa, Ronda de Embajadores.

Comenzó a principios de abril de 1868. Se refundió en enero de 1869 en *El Eco de Es.aña*.

576.—CÍNIFE (EL). Pequeño, dulce y punzante.

Madrid, 1868.—Semanal.—Número suelto, dos cuartos.—Cuatro pags.—200 × 140 mm.—Dos cols.—Imprenta de J. Limia y G. Urosa, Embajadores, 47.

Comenzó el 6 de septiembre de 1868.

577.—REVOLUCIÓN (LA). Diario del pueblo.

Madrid, 1868.—Suscripción, ocho reales al mes.—Una hoja.—537 × 325 mm.—Cuatro cols. Imprenta de Eduardo Zafra y Compañía, y después en la de Cuevas y Minuesa, Ronda de Embajadores.

Comenzó el 5 de octubre de 1868. El buen éxito alcanzado por las hojas de este periódico, reimpresas más de una vez, determinó, sin duda, a sus editores a dar mayor amplitud a la publicación, y desde el 13 de noviembre se titulaba *LA REVOLUCIÓN. Diario republicano*, saliendo a luz con nueva numeración, con cuatro páginas, de 435 × 282 mm., a tres cols., y el precio de suscripción, cinco reales al mes.

578.—DESPERTADOR (EL). El que quiera comer, que trabaje. Gobierno poco y barato.

Madrid, 1868.—Bisemanal.—Suscripción, dos reales al mes.—Cuatro pags.—393 × 251 mm. Tres cols.—Imprenta de R. Labajos, calle de la Cabeza, 27.

Comenzó el 14 de octubre de 1868.

579.—CRITERIO (EL) ESPIRITISTA. Revista quincenal de espiritismo. Fundador, Alverico Perón.

Madrid, 1868.—16 pags.—225 × 140 mm. Dos cols.—Imprenta de M. Rivadeneyra, Duque de Osuna, 3.

Comenzó el 1 de noviembre de 1868. Desde enero de 1869 se publicaba mensualmente, con 32 páginas.

580.—ESTANDARTE (EL). Periódico monárquico constitucional.

Madrid, 1868-69.—Diario.—Suscripción, 12 reales al mes.—Cuatro pags.—571 × 380 mm.—Cinco cols.—Imprenta de M. Tello, Isabel la Católica, 23.

Comenzó el 1 de noviembre de 1868. Cesó el 14 de febrero de 1869.

581.—GORDA (LA). Periódica liberal.

Madrid, 1868-70.—Se publicaba seis veces al mes.—Suscripción, cuatro reales al mes.—Cuatro pags.—368 × 251 mm.—Tres cols.—Imprenta del Norte, barrio de Argüelles, y a lo último en la de J. Noguera, Bordadores, 7.



Comenzó el 10 de noviembre de 1868. Suspendió su publicación desde el 25 de julio al 15 de noviembre de 1869, en que comenzó su segunda época. Cesó el 30 de junio de 1870.

582.—IGUALDAD (LA). Diario democrático republicano.

Madrid, 1868.—Cuatro pags.— $453 \times 297$  mm. Imprenta de *La Igualdad*.

Comenzó el 11 de noviembre de 1868.

583.—OTRO (EL). Periódico escrito para los grandes y dedicado a los pequeños.

Madrid, 1868-70.—Semanal.—Suscripción, cuatro reales al trimestre.—Cuatro pags.— $311 \times 225$  mm.—Tres cols.—Imprenta de Francisco Hernández, Dos Hermanas, 17.

Comenzó el 17 de noviembre de 1868. En 13 de enero de 1869 aumentó su tamaño a  $363 \times 240$  mm. Cesó el 9 de enero de 1870.

584.—GATO (EL). Periódico ministerial, hasta cierto punto.

Madrid, 1868.—Se publicaba seis veces al mes.—Número suelto, dos cuartos.—Cuatro pags.— $330 \times 232$  mm.—Dos cols.—Imprenta de F. G., Soldado, 4.

Comenzó el 19 de noviembre de 1868. En 7 de agosto de 1869 pone como subtítulo *Periódico rabiosamente ministerial*. Estuvo suspendida su publicación desde 31 de agosto a 7 de diciembre de 1869 en que empieza la segunda época, titulándose *El Gato: Periódico antirrevolucionario*.

585.—COSA (LA) PÚBLICA.

Madrid, 1868.—Diario.—Número suelto, dos cuartos.—Cuatro pags.— $540 \times 380$  mm.—Cinco cols.—Imprenta de *La Cosa Pública*, a cargo de Diego Valero, calle de las Hileras, 4.

Comenzó el 26 de noviembre de 1868. Antes dió un número prospecto.

586.—SANCHO PANZA. Periódico festivo.

Madrid, 1868.—Semanal.—Cuatro pags.— $325 \times 213$  mm.—Tres cols., con caricaturas. Imprenta de P. Conesa, y en la segunda época en la de la Viuda e Hijos de Galiano, plaza de los Ministerios, 2.

Comenzó en noviembre de 1868. En 13 de noviembre de 1872 reaparece (segunda época), poniendo como subtítulo *Periódico malicioso*, con cuatro páginas, de  $301 \times 200$  mm., a tres cols.

587.—CONSEJERO (EL) DEL PUEBLO. Periódico monárquico democrático.

Madrid, 1868.—Semanal.—Suscripción, cuatro reales al mes.—Cuatro pags.— $355 \times 230$  mm. Tres cols.—Imprenta de T. Núñez Amor, Ave María, 3.

Comenzó el 11 de diciembre de 1868.

588.—BOLETÍN JURÍDICO ADMINISTRATIVO. Apéndice al Diccionario de la Administración española.

Véase *Boletín Jurídico Administrativo del Consultor de los Ayuntamientos* (Año 1862.)

589.—FISCAL (EL). Periódico de todos colores y de ninguno.

Madrid, 1868.—Bisemanal.—Suscripción, dos reales al mes.—Cuatro pags.— $383 \times 264$  mm. Tres cols.—Imprenta del Norte, barrio de Argüelles.

Comenzó en 1868.

590.—FLOR DE LA INFANCIA. Periódico de niños.

Madrid, 1868.—Sin fecha de publicación.—16 pags.— $182 \times 114$  mm.—Una y dos cols., con láminas fuera del texto.—Imprenta del Crédito Comercial, Costanilla de Santa Teresa, 3.

Comenzó en 1868.

591.—NUEVA (LA) IBERIA.

Véase *La Iberia*. (Año 1854.)

## 1869

592.—DEMOCRACIA (LA) REPUBLICANA. Diario federal.

Madrid, 1869.—Cuatro pags.— $401 \times 282$  mm. Cuatro cols.—Imprenta de P. Conesa.

Comenzó el 1 de enero de 1869.



593.—DON QUIJOTE. Periódico político satírico. Saldrá en busca de aventuras revolucionarias los días 5, 10, 15, 20, 25 y 30.

Madrid, 1869.—Suscripción, cuatro reales al mes.—Cuatro pags.—385 × 260 mm.—Tres cols. Imprenta de R. Vicente, Clavel, 4; en la de Ramón Moreno, Aduana, 26, y en la de Andía, San Bernardo, 41.

Comenzó el 5 de enero de 1869. Debió cesar a fines de julio del mismo año.

594.—FARMACIA (LA) ESPAÑOLA.

Madrid, 1869-1930.—Se publicaba los días 6, 12, 18, 24 y 30 de cada mes; luego semanal, y por último quincenal.—Suscripción, 12 reales al trimestre.—Ocho pags.—190 × 111 mm.—Una col. Imprenta de Pardo y Juste, Isabel la Católica, 23; otras imprentas, y actualmente en la de Chulilla y Angel, Torrecilla del Leal, 17.

Comenzó el 6 de enero de 1869. Publicó un número prospecto el 30 de noviembre de 1868. En la actualidad se publica quincenalmente con 24 pags., de 221 × 140 mm., a dos cols., siendo el precio de suscripción el de ocho pesetas al semestre.

595.—GORDÍSIMA (LA). (La que dicen que viene.) Periódico verdaderamente liberal.

Madrid, 1869.—Se publicaba seis veces al mes.—Número suelto, cuatro cuartos.—Cuatro pags.—369 × 253 mm.—Tres cols.—Imprenta de Noguera, Bordadores, 7.

Comenzó el 8 de enero de 1869.

596.—BOLETÍN-REVISTA DE LA UNIVERSIDAD DE MADRID.

Madrid, 1869.—Quincenal.—56 ó mas pags. 180 × 104 mm.—Una col.—Imprenta de M. Rivadeneyra, Duque de Osuna, 3.

Comenzó el 10 de enero de 1869. En 1 de enero de 1873 comenzó la segunda época, titulándose *Revista de la Universidad de Madrid*. Se publicaba mensualmente.

597.—IGLESIA (LA). Periódico político religioso.

Madrid, 1869.—Semanal.—Suscripción, seis reales al mes.—Cuatro pags.—430 × 281 mm. Tres cols.—Imprenta a cargo de J. E. Morete, Beatas, 12.

Comenzó el 10 de enero de 1869.

598.—MANO (LA) OCULTA. «Mane, thecel pharès».

Madrid, 1869.—Se publicaba cuatro veces al mes.—Número suelto, 10 cuartos.—Cuatro pags. 377 × 255 mm.—Tres cols.—Imprenta de Ramón Ramírez, San Marcos, 32.

Comenzó el 10 de enero de 1869. Debió cesar el 11 de julio del mismo año.

599.—¡A LA UNA! Periodiquito incoloro. (Traducción directa del francés.)

Madrid, 1869.—Sin período fijo de publicación.—Cuatro pags.—225 × 160 mm.—Dos cols. Imprenta de C. Moliner y Compañía, Jesús, 3.

Comenzó el 22 de enero de 1869. Desde el 6 de febrero del mismo año tomó el título *¡A las dos!!*, y aumentó su tamaño a 373 × 242 mm., a tres cols. En 16 de abril se titulaba *¡A las dos y cuarto!!*; desde el 4 de junio, *¡A las dos y media!!*; desde el 30 de junio, *¡A las tres!!! menos un minuto*; desde el 8 de julio, *¡A las tres!!! menos cincuenta segundos*; desde el 14 de julio, *¡A las tres!!! menos cuarenta segundos*; desde el 13 de agosto, *¡A las tres!!! menos treinta segundos*. En mayo de 1873 publicó un número extraordinario, que se titulaba, *¡A las tres en punto!!!* Ignoramos si desde el 13 de agosto de 1869 a mayo de 1873 se publicó algún otro número.

600.—CRUZ (LA). Revista religiosa de España y demás países católicos.

Sevilla, 1852-1868.—Se publicaba el 19 de cada mes.—Suscripción: en Sevilla, cuatro reales mensuales.—96 ó más pags.—164 × 103 mm. Una col.—Imprenta de Juan Moyano, calle de Francos, 45.

Madrid, 1869-1915.—Imprenta de *La Esperanza*, a cargo de D. A. Pérez Dubrull, calle de Moriones (antes del Pez), 6, principal; otras varias imprentas, y lo último en la de San Francisco de Sales, calle de la Bola, 8.

Comenzó en Sevilla el 19 de noviembre de 1852. Continuó en dicha ciudad hasta fines de 1868, en que se trasladó a Madrid, donde prosiguió su publicación en enero de 1869. Cesó en diciembre de 1915.

601.—PADRE (EL) COBOS. Periódico de Política, Literatura y Artes. (Nueva época.)

Madrid, 1869.—Se publicaba seis veces al mes.—Suscripción, 12 reales al trimestre.—Cua-



tro pags.—317 × 214 mm.—Dos cols.—Establecimiento tipográfico de R. Vicente, Clavel, 4.

Comenzó el 25 de febrero de 1869. Cesó el 25 de noviembre del mismo año.

602.—ÁNIMAS (LAS). Periódico jocoserio y algún tanto reaccionario.

Madrid, 1869.—Cuatro pags.—340 × 240 mm. Dos cols.—Imprenta de Florencio Gamayo y Sicardo, calle del Soldado, 4, y en la de Enrique de la Riva, Barquillo, 15.

Comenzó el 1 de marzo de 1869.

603.—BOLETÍN OFICIAL DEL AYUNTAMIENTO.

Madrid, 1869-1930.—Se publicaba los lunes. Número suelto, dos cuartos.—Cuatro o más pags. 316 × 230 mm.—Tres cols.—Imprenta de *El Imparcial*, plaza de Matute, 5; Oficina tipográfica de los Asilos de San Bernardino, y en la Imprenta Municipal.

Comenzó 8 de marzo de 1869. Cesó en el número 176, año cuarto, correspondiente al 2 de mayo de 1872. Diez y seis años después, o sea en enero de 1888, y con el título de *Boletín de Estadística de la Villa de Madrid*, se comienza una publicación mensual que sustituye al *Boletín Oficial del Ayuntamiento*. El *Boletín de Estadística* salió desde enero a diciembre de 1888. En 3 de enero de 1897 se publicó el primer número del *Boletín del Ayuntamiento de Madrid*. Salía todos los domingos con 16 pags., de 282 × 185 mm., a dos cols., en la Imprenta y litografía Municipal, siendo el precio del número suelto 0,25 pesetas. Desde el 17 de diciembre de 1904 se publicaba los sábados, y a partir del 9 de enero de 1905, los lunes.

En publicación.

604.—ANARQUÍA (LA). Semanario popular individualista.

Madrid, 1869.—Suscripción, una peseta al trimestre.—Cuatro pags.—383 × 250 mm.—Tres cols.—Imprenta de Campuzano Hermanos, Ave María, 17.

Comenzó el 3 de abril de 1869.

605.—PADRE (EL) ALEGRÍA. Semanario satírico e ilustrado. Retrato gratis de todos los Diputados de las Cortes Constituyentes. Muchos regalos al mes. Lotería continua.

Madrid, 1869.—Suscripción, cuatro reales al

mes.—Cuatro pags.—380 × 243 mm.—Tres cols., con caricaturas.—Imprenta a cargo de F. García, Fomento, 34.

Comenzó el 8 de abril de 1869.

606.—CORREO (EL) MILITAR.

Madrid, 1869.—Bisemanal y después diario. Cuatro pags.—373 × 251 mm.—Cuatro cols. Imprenta de *El Correo Militar*, Desengaño, 25.

Comenzó en abril de 1869. En 1 de enero de 1881 entró en su tercera época.

607.—VERDADES (LAS). Periódico quincenal, dispuesto a decirlas con toda claridad.

Madrid, 1869-70.—Suscripción, dos reales al mes.—Cuatro pags.—405 × 253 mm.—Tres cols., con caricaturas en color.—Imprenta de la Galería Literaria, Colegiata, 6.

Comenzó el 1 de julio de 1869. Cesó el 31 de marzo de 1870.

608.—FRAILE (EL). Gran colección de meditaciones, epístolas, coloquios, etc.

Madrid, 1869-70.—Semanal.—Suscripción, cuatro reales al mes.—Ocho pags.—220 × 139 mm.—Una col., con láminas fuera del texto.—Imprenta de R. Vicente, calle del Clavel, 4.

Comenzó el 1 de octubre de 1869. Cesó el 5 de agosto de 1870.

609.—GALIMATÍAS (EL). Periódico revolucionario.

Madrid, 1869.—Semanal.—Suscripción, seis reales al trimestre.—Cuatro pags.—380 × 250 mm.—Tres cols.—Imprenta de López Vizcaino, Caños, 4.

Comenzó el 3 de octubre de 1869.

610.—MUSEO (EL) DE LA INDUSTRIA. Revista mensual de las artes industriales.

Madrid, 1869.—16 pags.—274 × 186 mm., Dos cols., con grabados.—Imprenta de M. Rivadeneyra, calle del Duque de Osuna, 3.

Comenzó en octubre de 1869.

611.—PATRIA (LA). Diario político. Cuba española.

Madrid, 1869-70.—Suscripción, 10 reales al mes.—Cuatro pags.—506 × 320 mm.—Cuatro cols.—Imprenta de López Vizcaino, Caños, 4.



Comenzó el 1 de noviembre de 1869. En el número 2 puso como subtítulo *Diario político: Cuba y Puerto Rico, españolas*. Cesó el 22 de marzo de 1870.

612.—LUZ (LA). Periódico protestante.

Madrid, 1869.—Semanal.—Cuatro pags. 372 X 241 mm.—Imprenta de *La Luz*.

Comenzó el 6 de noviembre de 1869. En 1 de abril de 1871 se titulaba *LA LUZ. Post tenebras lux. Periódico cristiano*. Salía quincenalmente. Suscripción, un real al mes. Ocho pags., de 324 X 227 mm., a tres cols. Imprenta de J. Pérez, Misericordia, 2.

613.—ALMA (EL). Revista quincenal de magnetismo y espiritismo. Órgano oficial del Círculo Magnetológico Espiritista.

Madrid, 1869.—16 pags.—177 X 105 mm. Una col.—Imprenta de J. Peña, Relatores, 13.

Comenzó el 15 de noviembre de 1869. Desde el 15 de marzo de 1870 se publicaba con ocho páginas.

614.—CARTA A LOS AMIGOS. Sale todos los domingos.

Madrid, 1869.—Suscripción, cuatro reales al mes.—Ocho pags.—257 X 181 mm.—Una col. Imprenta de T. Fortanet, Libertad, 29.

Comenzó el 28 de noviembre de 1869.

615.—RIGOLETO. Periódico (progresista).

Madrid, 1869-72.—Bisemanal.—Número suelto, cuatro cuartos.—Cuatro pags.—380 X 250 mm. Tres cols.—Imprenta de R. Vicente, calle del Clavel, 4; otras varias, y a lo último en la de J. de las Heras, San Gregorio, 5.

Comenzó el 1 de diciembre de 1869. Del 3 al 25 de julio de 1870 estuvo suspenso, comenzando en esta fecha su segunda época, publicándose seis veces cada mes. Cesó el 5 de marzo de 1872.

616.—ILUSTRACIÓN (LA) ESPAÑOLA Y AMERICANA. Museo Universal. Periódico de Ciencias, Artes, Literatura, Industria y conocimientos útiles.

Madrid, 1869-1921.—Quincenal; después decenal, y últimamente salía cuatro veces al mes. Suscripción, 25 pesetas al año.—16 ó más pags. 337 X 237 mm.—Tres cols., con grabados y láminas fuera del texto.—Imprenta de Gaspar y

Roig, Tutor, 13; en la de T. Fortanet; en la de Rivadeneyra, paseo de San Vicente, 20; otras varias, y a lo último, en la de *La Mañana*, Marqués de Monasterio, 3.

Comenzó el 25 de diciembre de 1869 como continuación de *El Museo Universal*, y, por consiguiente, en su primer número puso año XIV. En su larga existencia tuvo algunas variaciones de tamaño. Cesó el 20 de diciembre de 1921.

617.—¡¡A LAS DOS!!

Véase *¡A la una!* (Año 1869.)

618.—¡¡A LAS DOS Y CUARTO!!

Véase *¡A la una!* (Año 1869.)

619.—¡¡A LAS DOS Y MEDIA!!

Véase *¡A la una!* (Año 1869.)

620.—¡¡¡A LAS TRES!!! MENOS UN MINUTO.

Véase *¡A la una!* (Año 1869.)

621.—¡¡¡A LAS TRES!!! MENOS CINCUENTA SEGUNDOS.

Véase *¡A la una!* (Año 1869.)

622.—¡¡¡A LAS TRES!!! MENOS CUARENTA SEGUNDOS.

Véase *¡A la una!* (Año 1869.)

623.—¡¡¡A LAS TRES!!! MENOS TREINTA SEGUNDOS.

Véase *¡A la una!* (Año 1869.)

624.—INDEPENDENCIA (LA) ESPAÑOLA.

Madrid, 1869.—Diario.—Cuatro pags. 521 X 378 mm.—Imprenta de P. Núñez. Comenzó el 1 de julio de 1869.

625.—NUEVO (EL) SIGLO ILUSTRADO.

Véase *El Siglo Ilustrado*. (Año 1867.)

## 1870

626.—ESTO SE VA. Periódico satírico, cuyo color está indicado.

Madrid, 1870.—Bisemanal.—Número suelto, cuatro cuartos.—Cuatro pags.—377 X 225 mm. Tres cols., con caricaturas.—Imprenta a cargo de M. Guzmán, Fomento, 34.

Comenzó el 6 de enero de 1870.



- 627.—ILUSTRACIÓN (LA) DE MADRID. Revista de Política, Ciencias, Artes y Literatura.

Madrid, 1870.—Quincenal.—Número suelto, cuatro reales.—16 pags.—350 × 236 mm.—Tres cols., con grabados.—Imprenta de *El Imparcial*, plaza de Matute, 5.

Comenzó el 12 de enero de 1870.

- 628.—MARSELLESA (LA). Libertad, Igualdad y Fraternidad.

Madrid, 1870.—Semanal.—Número suelto, dos cuartos.—Cuatro pags.—370 × 253 mm.—Tres cols., con caricaturas litografiadas.—Imprenta de F. Martínez García, calle de Segovia, 26.

Comenzó el 30 de enero de 1870.

- 629.—LÁMPARA (LA) DEL SANTUARIO.

Madrid, 1870-1930.—Mensual.—40 pags.—171 × 96 mm.—Una col.—Imprenta de A. Gómez Fuentenebro, Bordadores, 10.

Comenzó en enero de 1870.

En publicación.

- 630.—BUZÓN (EL) DEL PUEBLO.

Madrid, 1870.—Bisemanal.—Número suelto, dos cuartos.—Cuatro pags.—315 × 209 mm.—Tres cols.—Imprenta de Berengüillo, Huertas, 70.

Comenzó el 8 de febrero de 1870. Desde el 24 de julio se hizo semanal.

- 631.—ECO (EL) DE LOS ARQUITECTOS. Revista quincenal, fundada por individuos de la profesión.

Madrid, 1870.—Suscripción, cuatro reales al mes.—Ocho pags.—249 × 150 mm.—Dos cols., con grabados y láminas fuera del texto.—Imprenta de Tomás Rey, calle de Don Martín, barrio de Argüelles.

Comenzó el 10 de febrero de 1870.

- 632.—Loco (EL). Periodiquito incoloro en el fondo y variado en la forma. Dará, si su estado se lo permite, una locura semanal.

Madrid, 1870.—Número suelto, cuatro cuartos.—Cuatro pags.—352 × 234 mm.—Tres cols., con grabados.—Imprenta de J. Noguera, Bordadores, 7.

Comenzó el 19 de febrero de 1870.

- 633.—Niños (Los). Revista de educación y recreo, publicada y dirigida por D. Carlos Frontaura.

Madrid, 1870-77.—Decenal.—Número suelto, dos reales.—16 ó más pags.—226 × 139 mm.—Dos cols., con grabados.—Imprenta de *Los Niños*, Independencia, 2, y después en la de Aribau y Compañía (Sucesores de Rivadeneyra).

Comenzó el 1 de marzo de 1870. Terminó su primera serie a fines de diciembre de 1877.

- 634.—INTEGRIDAD (LA) NACIONAL. Periódico político. (Segunda serie).

Madrid, 1870-71.—Bisemanal.—Suscripción, cuatro reales al mes.—Ocho pags.—320 × 211 mm.—Tres cols.—Imprenta de *La Integridad Nacional*, Dos Amigos, 10, y a lo último en la de Andrés Orejas, Travesía de San Mateo, 14.

Comenzó el 9 de marzo de 1870 como continuación en Madrid del mismo periódico, cuya primera serie se publicó en la Habana en 1869. En 3 de abril de 1870 disminuyó a cuatro páginas, de 490 × 321 mm., a cinco cols. En 2 de junio del mismo año se hizo diario, y en 1 de agosto cambió su tamaño a 555 × 380 mm. Cesó el 6 de mayo de 1871.

- 635.—REVISTA DEL CATASTRO.

Madrid, 1870.—Se publicaba los días 15 y 30 de cada mes.—Suscripción, 12 reales al trimestre. Ocho pags.—252 × 168 mm.—Dos cols., con grabados y láminas fuera del texto.—Imprenta de *El Correo Militar*, Libertad, 21.

Comenzó el 15 de marzo de 1870. Cesó el 30 de diciembre del mismo año.

- 636.—VOZ (LA) DE LA CARIDAD.

Madrid, 1870.—Quincenal.—16 pags.—180 × 100 mm.—Una col.—Imprenta de la Viuda e Hijo de D. Eusebio Aguado, calle de Pontejos, 8, y después en la de M. Minuesa, Juanelo, 19.

Comenzó el 15 de marzo de 1870.

- 637.—ANGEL I. Periódico monárquico, económico.

Madrid, 1870.—Semanal.—Se repartía gratis. Cuatro pags.—175 × 114 mm.—Dos cols.—Imprenta de P. Conesa, Justa, 25.

Comenzó el 17 de marzo de 1870. Cesó el 21 de abril del mismo año.



638.—BUFÓN (EL) DE LA CORTE. Periódico humorístico.

Madrid, 1870.—Semanal (?).—Número suelto, dos cuartos.—Cuatro pags.— $310 \times 205$  mm. Tres cols., con caricaturas.—Imprenta de C. Moliner y Compañía, Jesús, 3.

Comenzó el 30 de marzo de 1870.

639.—CAOS (EL).

Madrid, 1870.—Semanal.—Número suelto, dos cuartos.—Cuatro pags.— $275 \times 193$  mm. Dos cols., con caricaturas en litografía.—Imprenta de Julián Peña, Relatores, 13, y después en la de J. Noguera, Bordadores, 7.

Comenzó el 3 de abril de 1870. Desde el número 2 aumentó su tamaño a  $370 \times 240$  mm., a tres cols., y puso como subtítulo (*Confusión semanal*); en el número 7 lo cambió por *Periódico republicano federal (Confusión semanal)*.

640.—TÁBANO (EL). Revista tauromáquica.

Madrid, 1870-75.—Semanal.—Una hoja.  $364 \times 237$  mm.—Dos cols.—Imprenta de Rojas.

Comenzó el 17 de abril de 1870 con una sola hoja. Desde el 23 de mayo salía con cuatro páginas, de  $256 \times 166$  mm., calificándose de *crítico, político, dramático y tauromáquico*. Dejó de salir desde julio de 1870 a 10 de abril de 1871 en que comenzó la segunda época, titulándose EL TÁBANO, *periódico satírico*, con cuatro páginas, de  $300 \times 193$  mm., a dos cols. La tercera época abarca desde 1 de abril a 18 de noviembre de 1872; la cuarta época, desde 1 de abril a 2 de noviembre de 1873; la quinta, desde 23 de marzo a 26 de octubre de 1874, y la sexta época, que debió ser la última, desde 29 de marzo a 11 de octubre de 1875.

641.—MODA (LA) ELEGANTE. Revista semanal de Literatura, teatros, costumbres y modas.

Cádiz, 1842-1870.—Madrid, 1870-1927.—Suscripción, cuatro reales al mes para los suscriptores de *El Comercio*.—Cuatro pags.— $210 \times 148$  mm.—Dos cols., con grabados y figurines iluminados, pliegos de labores y de patrones fuera de texto.—En Cádiz: imprenta de *El Comercio*, calle del Vestuario, 97, y en la de la *Revista Médica*, plaza de la Constitución, 11. En Madrid: imprenta de *La Ilustración*, calle del Arenal, 16; en la de Fortanet, Libertad, 29; en la de los Sucesores de Rivadeneyra, paseo de San Vicente, 20; otras

varias imprentas, y a lo último en la de «Renacimiento».

Comenzó en Cádiz el 1 de mayo de 1842. En 1855 tenía ocho páginas. Desde enero de 1863 se tituló LA MODA ELEGANTE, *Periódico de las familias*, y salía con ocho páginas, de  $330 \times 235$  mm., a tres cols. A partir del 30 de abril de 1870 se publicaba en Madrid cuatro veces al mes; desde enero de 1922, mensualmente con 28 páginas, y se hizo quincenal desde enero de 1927. Cesó el 15 de diciembre del mismo año.

642.—CENCERRO (EL).

Madrid, 1870-¿1912?—Semanal.—Suscripción, cinco reales al trimestre.—Ocho pags.— $215 \times 140$  mm.—Dos cols., con grabados.—Oficina Tipográfica del Hospicio; en la de *El Cencerro*, y en la de J. Calleja, Pizarro, 16.

Comenzó en Madrid con la cencerrada 70 (últimos de mayo de 1870), tercera época, continuación de *El Cencerro*, que se publicaba en Córdoba. En 1875 fué suspendido. Desde su suspensión hasta 1881 apareció con el título de *El Tío Conejo*. Debió cesar a fines de 1912 o principios de 1913.

643.—PARAGUAS (EL) DE MONTPENSIER. Periódico honesto, redactado por una asociación de tunos.

Madrid, 1870.—Bisemanal.—Número suelto, dos cuartos.—Cuatro pags.— $347 \times 243$  mm. Tres cols.—Imprenta de José Noguera, Bordadores, 7.

Comenzó el 20 de junio de 1870. Estuvo suspenso desde el 3 al 21 de julio, en que se publicó cambiando el subtítulo anterior por el de *Periódico liberal, redactado por una asociación de tunos*.

644.—INDICADOR (EL) DE LOS SELLOS. Periódico quincenal.

Madrid, 1870.—Suscripción, dos reales al mes.—Cuatro pags.— $208 \times 131$  mm.—Dos cols. Imprenta de C. Moliner y Compañía, Jesús, 3.

Comenzó el 15 de julio de 1870. No se publicó más que el número primero.

645.—CORREO (EL) DE ESPAÑA. Revista política, económica y literaria.

Madrid, 1870.—Quincenal.—Suscripción, 24 reales al trimestre.—Ocho o más pags.



518 × 341 mm.—Imprenta de J. Noguera, Bordadores, 7.

Comenzó el 13 de septiembre de 1870. Desde el número 3 se publicaba con 32 páginas, de 265 × 167 mm., a dos cols.

646.—COMBATE (EL). ¡Viva la República democrática federal!

Madrid, 1870.—Diario.—Cuatro pags. 377 × 260 mm.—Cuatro cols.—Imprenta de Tello, Isabel la Católica, 23, y a lo último en la de D. Julián Peña, Relatores, 13.

Comenzó el 1 de noviembre de 1870. Cesó el 25 de diciembre del mismo año.

647.—CRISTIANO (EL). Boletín semanal de vida y obra cristiana.

Madrid, 1870.—Semanal.—Número suelto, dos cuartos.—Cuatro o más pags.—240 × 159 mm. Dos cols., con grabados y láminas fuera del texto.—Imprentas de J. M. Pérez y de J. Cruzado, Divino Pastor, 9.

Comenzó el 3 de diciembre de 1870.

648.—COPLERO (EL) DE LA VILLA.

Madrid, 1870.—Sin fecha de publicación.—Número suelto, dos cuartos.—Cuatro o más pags. 312 × 203 mm.—Tres cols.—Imprenta de T. Moliner y Compañía; en la de Campuzano Hermanos, y en la de la Viuda e Hijos de M. Alvarez, San Pedro, 16.

Debió comenzar el 7 de diciembre de 1870.

649.—CONSULTOR (EL) DE LOS AYUNTAMIENTOS Y DE LOS JUZGADOS MUNICIPALES.

Véase *El Consultor*. (Año 1852)

## 1871

650.—AVERIGUADOR (EL). Correspondencia entre curiosos, literatos, anticuarios, etc.

Madrid, 1871.—Quincenal.—Suscripción, 2,50 pesetas al trimestre.—16 pags.—189 × 115 mm. Dos cols., con grabados.—Imprenta de M. Rivadeneyra, Duque de Osuna, 3.

Comenzó el 1 de enero de 1871 (segunda época.)

651.—LUCHA (LA). Diario republicano federal.

Madrid, 1871.—Suscripción, seis reales al mes.—Cuatro pags.—376 × 266 mm.—Cuatro cols.—Imprenta de Julián Peña, Relatores, 13.

Comenzó el 9 de enero de 1871.

652.—REVISTA TOPOGRÁFICA Y CATASTRAL.

Madrid, 1871.—Quincenal.—Suscripción, 12 reales al trimestre.—Ocho pags.—250 × 166 mm. Dos cols., con láminas y planos fuera del texto. Imprenta de *El Correo Militar*, calle de San Gregorio, 5.

Comenzó el 15 de enero de 1871 como continuación de la *Revista del Catastro*.

653.—REVISTA DE ARCHIVOS, BIBLIOTECAS Y MUSEOS.

Madrid, 1871-1930.—Mensual.—Suscripción, seis reales al trimestre.—16 pags.—180 × 112 mm.—Dos cols., con grabados en el texto y láminas sueltas.—Imprenta de M. Rivadeneyra, calle del Duque de Osuna, 3, y actualmente en la tipografía de la *Revista de Archivos, Bibliotecas y Museos*, Olózaga, 1.

Comenzó el 31 de enero de 1871.

654.—NUEVO (EL) PAPELITO. Periódico semibufo.

Madrid, 1871.—Semanal.—Suscripción, cuatro reales al trimestre.—Cuatro pags.—295 × 197 mm.—Tres cols.—Imprenta de M. Martínez, Travesía de San Mateo, 9.

Comenzó el 23 de febrero de 1871.

655.—BOLETÍN DE LA REAL SOCIEDAD ESPAÑOLA DE HISTORIA NATURAL.

Madrid, 1871-1930.—Mensual.

Comenzó el 15 de marzo de 1871. En la actualidad se publica con 32 ó más pags., de 181 × 112 mm., a una col., con grabados y láminas.—Imprenta de José Molina, General Alvarez de Castro, 40.

656.—MARGARITA (LA). Album de las señoras católico-monárquicas.

Madrid, 1871.—Semanal.—Ocho pags. 216 × 135 mm.—Dos cols., con láminas fuera del texto.—Imprenta de Pérez Dubrull, Pez, 6, y después en la de G. Estrada, Yedra, 7.

Comenzó el 2 de abril de 1871. Desde el 7 de enero de 1872 puso como subtítulo *Semanario de instrucción y recreo*.



657.—CORREO (EL) DE LAS ANTILLAS. Revista quincenal, política, científica y literaria.

Madrid, 1871.—Suscripción, 16 reales al trimestre.—16 pags.— $272 \times 167$  mm.—Dos cols. Imprenta de R. Labajos, Cabeza, 27, y después en la de *El Correo de las Antillas*, Ave María, 11.

Comenzó el 18 de abril de 1871. Desde el 5 de junio se publicaba cuatro veces al mes. Cesó el 28 de septiembre del mismo año.

658.—CARIDAD (LA) EN LA GUERRA. Boletín Oficial de la Asamblea Española.

Pamplona, 1870.—Madrid, 1871-96.—Mensual. Cuatro pags., en 4.º mayor.—Dos cols.—Imprenta, en Pamplona, de Saturio Brades.—Imprenta, en Madrid, de José García, Costanilla de los Angeles, 3.

Comenzó en Pamplona en abril de 1870, y continuó en Madrid desde el número 13 (abril de 1871). En 1 de mayo de 1893 se titulaba *LA CARIDAD, Revista ilustrada, órgano oficial de la Cruz Roja*, publicándose con 32 pags., en 4.º Cesó en diciembre de 1896.

659.—BOLETÍN OFICIAL DEL GRAN ORIENTE DE ESPAÑA. Sup.: Cons.: de la Mas.: Española.

Madrid, 1871-1930.—Quincenal.—Suscripción, 11 reales al trimestre.—Ocho pags.  $203 \times 122$  mm.—Una col.—Imprenta de Julián Peña, Olivar, 22.

Comenzó el 1 de mayo de 1871. En la actualidad se publica trimestralmente, poniendo en la portada *Boletín Oficial y Revista Masónica del Supremo Consejo del Grado 33 para España y sus dependencias* (continuación del *Boletín Oficial de transformado Grande Oriente español*). 16 paginas, de  $225 \times 160$  mm., a dos cols. Imprenta de Julio Cosano, Torija, 5.

660.—REVISTA DE GOBERNACIÓN.

Madrid, 1871.—Se publicaba los días 1, 8, 16 y 24 de cada mes.—Suscripción, 1,50 pesetas al mes.—Ocho pags.— $247 \times 165$  mm.—Dos cols. Imprenta de Gregorio Hernández, Isabel la Católica, 10.

Comenzó el 24 de mayo de 1871. En 24 de septiembre del mismo año advertía que desde el próximo número se titularía *Revista de Administración*.

661.—PROVINCIAS (LAS) DE ULTRAMAR. Periódico político semanal.—Cuba, Puerto Rico y Filipinas.—Por España y para España.

Madrid, 1871.—Ocho pags.— $312 \times 212$  mm. Tres cols.—Imprenta de Tomás Alonso, Isabel la Católica, 21.

Comenzó el 13 de junio de 1871.

662.—ILUSTRACIÓN (LA) REPUBLICANO-FEDERAL.

Madrid, 1871.—Semanal.—Número suelto, un real.—16 pags.— $269 \times 178$  mm.—Dos cols., con grabados y láminas sueltas fuera del texto.—Imprenta de Labajos, Cabeza, 27.

Comenzó el 15 de junio de 1871. Desde el 7 de enero de 1872 daba sólo ocho páginas.

663.—PULGA (LA). Revista interior.—Al que le pique que se rasque.

Madrid, 1871.—Semanal.—Número suelto, dos cuartos.—Cuatro pags.— $267 \times 181$  mm. Tres cols.—Imprenta de *El Secretario*, San Vicente Baja, 63 duplicado.

Comenzó el 4 de ~~junio~~ de 1871.

364 JUNIO  
664.—TEATRO (EL) NACIONAL. Revista semanal, literaria y artística.

Madrid, 1871.—Se publicaba los días 5, 13, 21 y 28 de cada mes.—Suscripción, seis reales al mes.—Seis pags.— $263 \times 186$  mm.—Dos cols., con láminas fuera del texto.—Imprenta de J. López, San Lucas, 6.

Comenzó el 5 de octubre de 1871. Desde el 8 de diciembre del mismo año se tituló *El Museo Artístico*. «Revista ilustrada, científica, literaria e instructiva».

665.—ÚLTIMO (EL) FIGURÍN.

Madrid, 1871-72.—Se publicaba cuatro veces al mes.—Número suelto, un real.—Ocho pags.  $270 \times 177$  mm.—Dos cols., con grabados en negro y en color dentro y fuera del texto.—Imprenta de Santos Larxé, Río, 24.

Comenzó el 6 de octubre de 1871. Debió cesar el 29 de septiembre de 1872.

666.—BOMBA (LA). Periódico satírico.

Madrid, 1871.—Semanal.—Dos pags.  $406 \times 253$  mm.—Tres cols.—Imprenta de *La Voz del Derecho*.

Comenzó el 9 de octubre de 1871.



667.—LOCA-GAMOS (LA). Periódico de sobremesa, que huele a situación.

Madrid, 1871.—Bisemanal.—Número suelto, dos cuartos.—Cuatro pags.—326 × 203 mm. Dos cols.—Imprenta de M. Martínez, Travesía de San Mateo, 9.

Comenzó el 26 octubre de 1871.

668.—REVISTA DE ADMINISTRACIÓN.

Madrid, 1871.—Se publicaba los días, 1, 8, 16 y 24 de cada mes.—32 pags.—193 × 106 mm. Una col.—Imprenta de M. Minuesa, Ronda de Embajadores.

Comenzó en octubre de 1871 como continuación de la *Revista de Gobernación*.

669.—SUAVIDAD (LA). Toma de cold-cream.

Madrid, 1871.—Semanal.—Número suelto, dos cuartos.—Cuatro pags.—388 × 280 mm. Cuatro cols.—Tipografía de Adolfo Rodríguez, calle de Cenicero, 8.

Comenzó el 5 de noviembre 1871. Cesó con el número 3, el día 19 de dicho mes y año.

670.—APAGADOR (EL).

Madrid, 1871-73.—Semanal.—Suscripción, cuatro reales al trimestre.—Cuatro pags. 311 × 219 mm.—Tres cols.—Imprenta de Gregorio Estrada, Yedra, 7, y a lo último en la de Diego Valero, Soldado, 4.

Comenzó el 19 de noviembre de 1871. Debió cesar el 5 de octubre de 1873.

671.—ASPEREZA (LA). Periódico inocente (1).

Madrid, 1871.—Semanal.—Suscripción, seis reales al trimestre.—Cuatro pags.—386 × 278 mm. Cuatro cols.—Tipografía de Adolfo Rodríguez, calle de Cenicero, 8.

Comenzó el 26 de noviembre de 1871.

672.—MOSQUITA (LA) MUERTA. (*Mitis humilisque*.)

Madrid, 1871.—Semanal.—Número suelto, cuatro cuartos.—Cuatro pags.—381 × 253 mm. Tres cols., con grabados.—Imprenta de C. Moliner y Compañía, calle de Jesús, 3, y en la de Adolfo Rodríguez, Cenicero, 8.

(1) No hemos puesto periódico tonto, porque no se den por aludidos los progresistas.

Comenzó el 26 de noviembre de 1871. Suponemos que es una continuación del semanario *La Suavidad*. Debió cesar el 31 de diciembre del mismo año.

673.—SOTANA (LA). Periódico semanal, dedicado a la defensa de las clases escolares de España.

Madrid, 1871.—Número suelto, cuatro cuartos.—Cuatro pags.—391 × 285 mm.—Cuatro cols. Imprenta de la Viuda e Hijos de Galiano, plaza de los Ministerios, 2.

Debió comenzar el 21 de diciembre de 1871.

674.—BOLETÍN DE ADMINISTRACIÓN LOCAL, PÓSITOS Y JUZGADOS MUNICIPALES.

Véase *Boletín de los Pósitos*. (Año 1861.)

675.—FR. LIBERTO. Colección de acertijos, charadas, logogrifos, saltos de caballo, enigmas jeroglíficos, etc., etc.

Madrid, 1871.—Semanal.—Suscripción, unida a la de *El Cencerro*, seis reales al trimestre. Cuatro pags.—175 × 113 mm.—Una y dos cols., con grabados.—Imprenta de *El Cencerro*, a cargo de Pedro Núñez, Corredera Baja, 43.

Comenzó en 1871.

676.—MUSEO (EL) ARTÍSTICO.

Véase *El Teatro Nacional*. (Año 1871.)

## 1872

677.—TOCADOR (EL). Revista semanal de modas, salones y economía doméstica.

Madrid, 1872.—Número suelto, un real.—Cuatro pags.—220 × 136 mm.—Dos cols.—Tipografía de G. Estrada, Yedra, 7.

Comenzó el 7 de enero de 1872.

678.—COOPERACIÓN (LA). Derechos del hombre y libertad para ejercerlos.

Madrid, 1872.—Semanal (?).—Suscripción, cuatro reales al mes.—Cuatro pags.—307 × 211 mm.—Tres cols.—Imprenta Central de los Ferrocarriles, Gobernador, 6.

Comenzó el 17 de febrero de 1872.



679.—REVISTA (LA) DE PROCURADORES. Científica y profesional.

Madrid, 1872.—Se publicaba los días, 7, 14, 21 y 28 de cada mes.—Suscripción, 12 reales al trimestre.—Ocho o más pags.—220 × 150 mm. Dos cols.—Imprenta de G. García León, barrio de Salamanca, y después en la de Estrada y Compañía, Doctor Fourquet, 5 y 7 (antes Yedra).

Debió comenzar el 7 de marzo de 1872. En enero de 1876 (segunda época) se publicaba quincenalmente con 16 páginas, de 174 × 105 mm., a una col.

680. GORDA (LA) DE HOY. Se publicará cada vez que se arme.

Madrid, 1872.—Sin fecha fija de salida.—Cuatro pags.—293 × 215 mm.—Tres cols.—Imprenta de P. Conesa, Justa, 25.

Comenzó el 16 de marzo de 1872.

681.—REVISTA DEL ATENEO MILITAR.

Madrid, 1872.—Quincenal.—32 pags. 186 × 104 mm.—Una col., con láminas sueltas.—Sin imprenta.

Comenzó en marzo de 1872.

682.—SEMANARIO FARMACÉUTICO.

Madrid, 1872.—Ocho pags.—171 × 99 mm. Una col.—Imprenta del Hospicio.

Comenzó en marzo de 1872.

683.—DEFENSA DE LA SOCIEDAD.

Madrid, 1872-79.—Decenal y luego quincenal, 40 ó más pags.—177 × 95 mm.—Una col.—Imprenta de D. Juan Aguado, calle del Cid, 4, y a lo último en la de Fortanet, Libertad, 29.

Comenzó el 1 de abril de 1872. Cesó el 16 de marzo de 1879.

684.—DIARIO (EL) DEL PUEBLO.

Madrid, 1872.—Número suelto, dos cuartos. Cuatro pags.—396 × 276 mm.—Cuatro cols. Tipografía de la Empresa Editorial Universal, Villanueva, 9.

Comenzó el 1 de abril de 1872.

685.—PERIÓDICO (EL) PARA TODOS. Semanario ilustrado.

Madrid, 1872.—Número suelto, un real.—16 pags.—272 × 191 mm.—Tres cols., con graba-

dos.—Imprenta de M. P. Montoya y Compañía.

Comenzó en abril de 1872.

686.—CONSULTOR (EL) DE LOS PÁRROCOS. Revista de ciencias eclesiásticas.

Madrid, 1872.—Semanal.—Suscripción, 12 reales al trimestre.—Ocho pags.—259 × 175 mm. Dos cols.—Imprenta de E. de la Riva, Alcalá, 7. Comenzó el 2 de mayo de 1872.

687.—ANGEL I.—Periódico satírico.

Madrid, 1872.—Semanal.—Sin fecha de publicación.—Suscripción, seis reales al trimestre. Ocho pags.—214 × 140 mm.—Dos cols., con grabados.—Imprenta de López Vizcaíno, Caños, 4.

Debió comenzar en mayo de 1872.

688.—GARBANZO (EL). Periódico de primera necesidad.

Madrid, 1872.—Semanal.—Número suelto, dos cuartos.—Cuatro pags.—392 × 268 mm. Tres cols., con grabados.—Imprenta de J. E. Morete, Aguardiente, 6.

Comenzó el 18 de julio de 1872.

689.—MINERÍA (LA). Periódico industrial y mercantil, complementario de *La Revista Minera*.

Madrid, 1872.—Se publicaba cuatro veces al mes.—Suscripción, diez reales al trimestre. Cuatro pags.—385 × 240 mm.—Tres cols.—Imprenta de J. M. Lapuente, Noblejas, 3.

Comenzó el 15 de agosto de 1872.

690.—JAUQUE-MATE. Periódico maldiciente.

Madrid, 1872.—Se publicaba jueves y domingos.—Número suelto, dos cuartos.—Cuatro pags. 379 × 253 mm.—Tres cols., con grabados.—Imprenta de la Asociación general del Arte de Imprimir, calle del Colmillo, 8.

Comenzó el 1 de septiembre de 1872.

691.—PUNTOS (LOS) NEGROS. Periódico satírico.

Madrid, 1872.—Semanal.—Número suelto, dos cuartos.—Cuatro pags.—384 × 255 mm. Tres cols., con grabados.—Imprenta de Manuel García de Villegas, Juanelo, 16.

Comenzó el 6 de septiembre de 1872.



692. — REY (EL) DE BASTOS. Jugada semanal, en la que todo el mundo gana menos el que cae debajo del basto.

Madrid, 1872. — Semanal. — Número suelto, dos cuartos. — Ocho pags. —  $262 \times 168$  mm. — Dos cols., con grabados. — Imprenta de Santos Larxé, calle del Río, 24.

Comenzó el 18 de septiembre de 1872.

693. — COHETE (EL). Periódico satírico. Pese a quien pese, dale que dale.

Madrid, 1872-73. — Semanal. — Número suelto, dos cuartos. — Cuatro pags. —  $379 \times 252$  mm. Tres cols., con grabados. — Imprenta a cargo de J. E. Morete, Aguardiente, 6, y en la de C. García León, barrio de Salamanca.

Comenzó el 27 de octubre de 1872. Debió cesar el 2 de marzo de 1873.

694. — MUNDO (EL) CÓMICO. Semanario humorístico.

Madrid, 1872. — Número suelto, un real. Ocho pags. —  $265 \times 170$  mm. — Dos cols., con grabados en negro y en color. — Imprenta de R. Labajos, Cabeza, 27.

Comenzó en octubre de 1872.

695. — TROVADOR (EL). Imparcialidad, justicia, desinterés.

Madrid, 1872. — Semanal. — Suscripción, cinco pesetas al trimestre. — Ocho pags. —  $271 \times 166$  mm. — Dos cols., con grabados. — Imprenta de don R. Vicente. Cuesta de Santo Domingo, 10; en la de Andrés Orejas, Dos Hermanas, 19 principal, y en la de P. Abienzo, Paz, 6.

Comenzó en octubre de 1872. En 5 de octubre de 1873, se publicaba con el título de EL TROVADOR, *Revista semanal de Literatura y teatros*, con cuatro pags., de  $325 \times 223$  mm., a tres cols. Desde el 16 de noviembre del mismo año cambió su denominación por la de EL TROVADOR DE MADRID, *Revista semanal de Literatura y teatros, con agencia teatral*, con cuatro pags., de  $366 \times 240$  mm., a tres cols.

696. — SENTENCIAS DEL TRIBUNAL SUPREMO DE LA OPINIÓN PÚBLICA.

Madrid, 1872. — Semanal. — Número suelto, 0,50 pesetas. — Cuatro o más pags. —  $263 \times 165$  mm. — Dos cols. — Imprenta de la Asociación general del Arte de Imprimir, Colmillo, 8.

Comenzó el 3 de noviembre de 1872.

697. — REVISTA ODONTÁLGICA. Director y propietario, D. Cayetano Triviño.

Madrid, 1872. — Mensual. — 32 pags. —  $182 \times 103$  mm. — Una col., con grabados en el texto. — Imprenta de Valero, Soldado, 4.

Comenzó el 1 de diciembre de 1872.

698. — MOSQUITO (EL). Periódico zumbón, picante y musical..., hasta cierto punto.

Madrid, 1872. — Semanal. — Suscripción, cinco reales al trimestre. — Cuatro pags. —  $247 \times 170$  mm. Dos cols. — Imprenta de Limié y Urosa, Embajadores, 47.

Comenzó el 11 de diciembre de 1872.

699. — DIABLO (EL) AZUL. Semanario simbólico, político y recreativo.

Madrid, 1872. — Sin fecha de publicación. — Suscripción, cuatro reales al trimestre. — Ocho pags.  $214 \times 141$  mm. — Dos cols., con grabados. — Imprenta de López Vizcaíno, Caños, 4.

Comenzó en 1872.

700. — REFORMA (LA) LEGISLATIVA. Revista de Legislación, Jurisprudencia y Administración.

Madrid, 1872. — Semanal. — Número suelto, 50 céntimos. — Ocho pags. —  $275 \times 176$  mm. — Dos cols. — Imprenta de Nicolás González, Silva, 12.

Comenzó en 1872.

## 1873

701. — AUTÓGRAFO (EL).

Madrid, 1873. — Salía cuatro veces al mes. Suscripción, tres reales al mes. — Cuatro pags.  $303 \times 194$  mm. — Dos cols., con grabados en negro y en color. — Litografía de Ruiz, Espíritu Santo, 18, y en la de N. González, Silva, 12.

Comenzó en 5 de enero de 1873.

702. — ANFITEATRO (EL) ANATÓMICO ESPAÑOL. Órgano oficial de la Sociedad Anatómica Española.

Madrid, 1873-80. — Quincenal. — Suscripción, dos pesetas al trimestre. — 16 pags. —  $268 \times 167$  mm. — Dos cols. — Imprenta de C. Valladares, Hernán Cortés, 7.

Comenzó el 15 de enero de 1873. En 15 de febrero cambió de formato, publicándose con



12 pags., de 327 × 215 mm., a tres cols., con grabados. En 15 de enero de 1876 empezó la segunda época, titulándose *El Anfiteatro Anatómico Español* y *El Pabellón Médico*, por haberse refundido este último periódico en *El Anfiteatro*. Cesó el 31 de diciembre de 1880, para refundirse en la *Revista de Medicina y Cirugía Prácticas*.

703.—OPINIÓN (LA) PÚBLICA. Diario liberal independiente, contra la Liga, la esclavitud y la reacción.

Madrid, 1873.—Suscripción, seis reales al mes.—Cuatro pags.—445 × 311 mm.—Cinco cols. Imprenta de José Postigo, Jardines, 24.

Comenzó el 15 de enero de 1873.

704.—GUÍA DEL PELUQUERO Y BARBERO. Revista quincenal.

Madrid, 1873.—Suscripción, seis reales al trimestre —Ocho pags.—215 × 142 mm.—Dos cols., con láminas en negro y en color fuera del texto. Imprenta de P. Núñez, Corredera Baja de San Pablo, 43.

Comenzó en la primera quincena de enero de 1873. Desde abril de 1874 cambió de formato, publicándose mensualmente con ocho pags., de 260 × 177 mm., a dos cols.

705.—PÚBLICO (EL). Diario de caricaturas, de noticias, político, crítico y recreativo.

Madrid, 1873.—Se publicaba diariamente, menos los días festivos. —Suscripción, cuatro reales al mes.—Cuatro pags.—380 × 253 mm.—Dos cols., con grabados.—Imprenta de *El Público*, a cargo de G. Yuste, Isabel la Católica, 23, segundo.

Comenzó a mediados de enero de 1873. Suspendió su publicación el 26 de marzo del mismo año.

706.—PRIMERA (LA) EDAD.

Madrid, 1873-75.—Mensual.—32 pags. 135 × 95 mm.—Dos cols., con grabados en el texto y páginas iluminadas.—Imprenta de Aribau y Compañía, Sucesores de Rivadeneyra, Duque de Osuna, 3.

Comenzó en febrero de 1873. Cesó en enero de 1875.

707.—GACETA (LA) POPULAR.

Madrid, 1873.—Diario.—Suscripción, cuatro reales al mes.—Cuatro pags.—470 × 311 mm. Tres cols.—Imprenta de A. Querol y P. García, Leganitos, 4.

Comenzó el 6 de marzo de 1873.

708.—DESCAMISADOS (Los). Órgano de las últimas capas sociales.

Madrid, 1873.—Semanal.—Número suelto, dos cuartos.—Cuatro pags.—370 × 221 mm. Tres cols.—Imprenta de Felguera, Fomento, 18.

Comenzó el 30 de marzo de 1873. Debió cesar el 10 de septiembre del mismo año.

709.—FIERABRÁS. Segunda campaña.

Madrid, 1873.—Semanal.—Número suelto, dos cuartos.—Cuatro pags.—380 × 255 mm.—Tres cols., con caricaturas.—Imprenta de la Asociación del Arte de Imprimir, calle del Colmillo, 8.

Comenzó el 3 de abril de 1873.

710.—DOMINGO (EL). Campanada semanal.

Madrid, 1873.—Suscripción, seis reales al mes.—Cuatro pags.—370 × 241 mm.—Tres cols., con grabados.—Imprenta de A. Querol y P. García, Leganitos, 4.

Comenzó el 6 de abril de 1873.

711.—PETRÓLEO (EL). Eco y esperanza de los miserables.

Madrid, 1873.—Semanal (?).—Cuatro pags. 260 × 168 mm.—Dos cols.—Imprenta de C. Moliner y Compañía, calle de Jesús, 3.

Comenzó el 13 de abril de 1873.

712.—GRANUJA (EL). Órgano de la canalla.

Madrid, 1873.—Semanal.—Cuatro pags. 250 × 159 mm.—Dos cols.—Imprenta a cargo de Juan Iniesta, Hortaleza, 128.

Comenzó el 23 de junio de 1873.

713.—ILUSTRACIÓN (LA) DE LA MUJER. Revista quincenal. Órgano de la Asociación benéfica de señoras «La Estrella de los Pobres».

Madrid, 1873.—Suscripción, seis reales al trimestre.—Ocho pags.—248 × 162 mm.—Dos cols. Imprenta de Gil Gelpi y Ferra, Pez, 6.

Comenzó en junio de 1873.



714.—BOLETÍN DE LA LIBRERÍA. Publicación mensual. Obras antiguas y modernas.

Madrid, 1873.—Suscripción, 20 reales al año. 16 pags.—205 × 132 mm.—Dos cols.—Imprenta de T. Fortanet, Libertad, 29.

Comenzó en julio de 1873.

715.—GUARDA (EL) CANTÓN. Cañón de órgano ultrafederal, intransigente, pirateresco y fumigatorio. Redactado por una cuadrilla de vagos y exministros.

Madrid, 1873.—Semanal.—Cuatro pags. 244 × 175 mm.—Dos cols.—Imprenta de F. García, Mayor, 119.

Comenzó el 10 de agosto de 1873. Cesó el 2 de septiembre del mismo año.

716.—PITO (EL). Órgano... expresivo de unos cuantos «silbantes».

Madrid, 1873.—Semanal.—Cuatro pags. 303 × 204 mm.—Dos cols.—Imprenta de José Postigo, calle de Jardines, 24.

Comenzó el 21 de agosto de 1873.

717.—ROQUE. Periódico federacho.

Madrid, 1873.—Cuatro pags.—267 × 169 mm. Dos cols.—Tipografía de L. Maroto, Atocha, 68. Debíó comenzar el 22 de agosto de 1873.

718.—DEGÜELLO (EL). Periódico semanal, federal intransigente.

Madrid, 1873.—Suscripción, cinco reales al trimestre.—Cuatro pags.—293 × 197 mm.—Tres cols.—Imprenta de la Viuda e Hijos de M. Alvarez, calle de San Pedro, 16.

Comenzó el 23 de agosto de 1873.

719.—DESESPERADOS (Los).

Madrid, 1873.—Semanal (?).—Cuatro pags. 300 × 205 mm.—Tres cols.—Imprenta de Folguera, Fomento, 18.

Comenzó el 3 de septiembre de 1873.

720.—CUESTIÓN (LA) DE ESPAÑA, FRANCIA E INGLATERRA Y DEMÁS PAÍSES EN GENERAL. Periódico semanal político independiente, etcétera.

Madrid, 1873.—Número suelto, 0,12 1/2 de peseta.—Ocho pags.—409 × 265 mm.—Cuatro cols. Imprenta de Pedro Abienzo, calle de la Paz, 6.

Comenzó el 6 de septiembre de 1873.

721.—CANGREJO (EL). Periódico satírico semanal.

Madrid, 1873.—Suscripción, seis reales al trimestre.—Cuatro pags.—294 × 197 mm.—Tres cols.—Imprenta de la Viuda e Hijos de M. Alvarez, calle de San Pedro, 16.

Comenzó el 27 de septiembre de 1873.

722.—PENDÓN (EL). Semanario católico, apostólico, romano.

Madrid, 1873.—Número suelto, cuatro cuartos.—Cuatro pags.—367 × 230 mm.—Tres cols. Imprenta de los Sres. Rojas, Tudescos, 34, principal.

Comenzó el 28 de septiembre de 1873.

723.—ATIZADOR (EL).

Madrid, 1873.—Semanal (?).—Dos pags. 316 × 216 mm.—Tres cols.—Imprenta de Diego Valero, Soldado, 4.

Comenzó el 14 de octubre de 1873.

724.—ANALES DE LA SOCIEDAD ANATÓMICA ESPAÑOLA. Revista mensual.

Madrid, 1873-78.—Número suelto, 0,50 pesetas.—Ocho o más pags.—175 × 97 mm.—Una col.—Imprenta de Julián Peña, Olivar, 22; en otras varias, y en la de Enrique Teodoro, calle de Atocha, 80.

Comenzó el 15 de diciembre de 1873. Cesó en marzo de 1878.

725.—NUEVA (LA) FLACA.

Madrid, 1873.—Semanal.—Número suelto, 0,50 pesetas.—Cuatro pags.—385 × 252 mm. Tres cols., con grabados.—Imprenta y litografía de Nicolás González, calle de Silva, 12.

Comenzó el 28 de diciembre de 1873.

726.—¡¡¡A LAS TRES EN PUNTO!!!

Véase *A la una!* (Año 1869.)

727.—CONTRA-BOMBOS (EL). Revista semanal de teatros, Literatura y Bellas Artes.

Madrid, 1873.—Suscripción, 12 reales al trimestre.—16 pags.—250 × 167 mm.—Dos cols., con fotografías.—Imprenta de la Viuda de García y Compañía, calle del Conde de Barajas, 1.

Comenzó en 1873.



728.—ENCAMISADOS (Los). Hoja suelta. Defensor de las capas superiores de la sociedad.

Madrid, 1873. — Semanal. — Dos pags. 363 × 227 mm. — Tres cols. — Imprenta de *El Condenado*, Caballero de Gracia, 8.

Comenzó en 1873, sin fecha de salida.

729.—REVISTA DE LA UNIVERSIDAD DE MADRID.

Véase *Boletín-Revista de la Universidad de Madrid*. (Año 1869.)

730.—TROVADOR (EL) DE MADRID.

Véase *El Trovador*. (Año 1872.)

## 1874

731.—ILUSTRACIÓN (LA) UNIVERSAL.

Madrid, 1874.—Salía cuatro veces al mes. Suscripción, 3,50 pesetas al mes. — 16 pags. 332 × 244 mm.—Tres cols., con grabados y figurines iluminados fuera del texto.—Imprenta de Astor Hermanos, Cuesta de Ramón, 3.

Comenzó el 4 de enero de 1874.

732.—ORDEN (EL). Diario republicano de la mañana.

Madrid, 1874.—Suscripción, 2,50 pesetas al mes.—Cuatro pags.—512 × 344 mm.—Cinco cols.—Imprenta de Quirós, Abades, 10, y en la de Antonio García, Campomanes, 6.

Comenzó el 21 de enero de 1874. Se suspendió por orden del Gobierno el 30 de diciembre del mismo año.

733.—CIVILIZACIÓN (LA). Revista católica.

Madrid, 1874-92. — Quincenal. — 96 pags. 178 × 100 mm.—Una col.—Imprenta de don R. P. Infante, Jesús del Valle, 15, y a lo último en la de José Perales, calle de la Cabeza, 12.

Comenzó en enero de 1874. Suspendió su publicación el 26 de marzo de 1892.

734.—BAZAR (EL). Revista ilustrada.

Madrid, 1874-75.—Semanal.—Número suelto, una peseta.—16 pags.—251 × 169 mm.—Dos cols., con grabados.—Imprenta de Aribau y Compañía, Sucesores de Rivadeneyra, Duque de Osuna, 3.

Comenzó el 22 de febrero de 1874. Cesó el 26 de diciembre de 1875.

735.—REVISTA EUROPEA.

Madrid, 1874.—Semanal.—Número suelto, cuatro reales.—32 pags.—217 × 140 mm.—Dos cols.—Imprenta de la «Biblioteca de Instrucción y Recreo», Rubio, 25.

Comenzó el 1 de marzo de 1874.

736.—AMIGO (EL) DE LA INFANCIA. Periódico ilustrado.

Madrid, 1874.—Mensual.—Número suelto, cuatro cuartos.—16 pags.—220 × 150 mm.—Dos cols., con grabados.—Imprenta de J. Cruzado, calle del Peñón, 7.

Comenzó el 1 de abril de 1874.

737.—TOREO (EL). Suplemento a *La Correspondencia Teatral*.

Madrid, 1874-1921.—Se publicaba al día siguiente de cada corrida de toros.—Suscripción, dos reales al mes.—Cuatro pags.—305 × 212 mm. Dos cols., con grabados.—Imprenta de P. Núñez, Corredera Baja de San Pablo, 23, y a lo último en la de Núñez Samper, Martín de los Heros, 13.

Comenzó el 6 de abril de 1874. Cesó el 31 de octubre de 1921.

738.—RAZA (LA) LATINA. Periódico internacional.

Madrid, 1874.—Quincenal.—Suscripción, 200 reales al año.—16 pags.—330 × 226 mm.—Dos cols.—Imprenta de D. Juan Aguado, calle del Cid, 4 (Recoletos).

Comenzó el 30 de abril de 1874, publicándose en francés, italiano, portugués y español.

739.—ESPAÑA (LA) CATÓLICA. Diario religioso, político y literario.

Madrid, 1874.—Suscripción, 10 reales al mes. Cuatro pags.—510 × 360 mm.—Cinco cols.—Imprenta de *La España Católica*, a cargo de F. Maroto, Pelayo, 34.

Comenzó el 6 de julio de 1874.

740.—PERRO (EL) GRANDE. Diario popular.

Madrid, 1874.—Número suelto, 10 céntimos. Cuatro pags.—427 × 284 mm.—Cuatro cols. Imprenta de *El Perro Grande*, Travesía del Conservatorio, 2.

Comenzó el 13 de octubre de 1874. Conjeturamos que tuvo su continuación en *El Perro Chico*, cuyo primer número corresponde al 19 de dicho mes y año.



741.—PERRO (EL) CHICO. Diario popular.

Madrid, 1874.—Número suelto, cinco céntimos.—Cuatro pags.—297 × 210 mm.—Tres cols. Imprenta de *El Perro Grande*, Travesía del Conservatorio, 2.

Comenzó el 19 de octubre de 1874.

742.—CARIDAD (LA). Revista ilustrada.

Madrid, 1874.—Mensual.—Suscripción, 1,50 pesetas al semestre.—50 pags.—192 × 121 mm. Una col.—Imprenta de R. González, Infantas, 5. Comenzó en 1874.

743.—REVISTA DE LA ARQUITECTURA NACIONAL Y EXTRANJERA. Órgano oficial de la Sociedad Central de Arquitectos.

Madrid, 1874.—Mensual.—Número suelto, dos pesetas.—32 pags.—268 × 170 mm.—Dos cols., con grabados.—Imprenta de Aribau y Compañía, Duque de Osuna, 3.

Comenzó en 1874. Desde el 3 de enero de 1886 se publicaba la *Gaceta del Constructor*, suplemento a la *Revista de Arquitectura*.

744.—REVISTA DE LA SOCIEDAD CENTRAL DE ARQUITECTOS. Publicación mensual.

Madrid, 1874-99.—Suscripción, siete pesetas al año.—16 pags.—270 × 172 mm.—Dos cols., con grabados.—Imprenta de G. Juste, Isabel la Católica, 23, segundo.

Comenzó en 1874. En 1 de enero de 1899 se refundió en el *Resumen de Arquitectura*.

745.—TRIBUNA (LA). Diario político de la mañana.

Madrid, 1874-76.—Suscripción, seis reales al mes.—Cuatro pags.—470 × 314 mm.—Cuatro cols., con grabados.—Establecimiento tipográfico dirigido por José Cayetano Conde, Caños, 1.

Comenzó en 1874. Cesó el 10 de octubre de 1876.

## 1875

746.—GACETA (LA) DE SANIDAD MILITAR.

Madrid, 1875.—Quincenal.—18 pags.—197 × 110 mm.—Una col., con grabados y láminas fuera del texto.—Imprenta de Alejandro Gómez Fuentenebro, Bordadores, 10.

Comenzó el 10 de enero de 1875.

747.—SOLFEO (EL). Bromazo periódico para músicos y danzantes.

Madrid, 1875.—Se publicaba los días 7, 14, 21 y 28 de cada mes.—Suscripción, cuatro reales al trimestre.—Cuatro pags.—361 × 245 mm.—Tres cols., con grabados.—Imprenta de *El Solfeo*, a cargo de A. Iniesta, calle de Fomento, 6 y 8.

Comenzó el 25 de febrero de 1875, convirtiéndose después en diario.

748.—PATRIA (LA). Diario político de noticias e intereses generales.

Madrid, 1875.—Suscripción, cuatro reales al mes.—Cuatro pags.—479 × 320 mm.—Cuatro cols.—Imprenta de P. Núñez, Palma Alta, 32.

Comenzó el 1 de marzo de 1875.

749.—TÍO (EL) CONEJO. Se publica todas las semanas.

Madrid, 1875-81.—Suscripción, seis reales al trimestre.—Ocho pags.—214 × 134 mm.—Dos cols., con grabados.—Imprenta de Pedro Núñez, Corredera Baja, 43.

Comenzó en enero de 1875 como coninua-  
ción de *El Cencerro*. Cesó en febrero de 1881 en  
que volvió a reaparecer *El Cencerro*.

750.—GLOBO (EL). Diario ilustrado.

Madrid, 1875-1930.—Suscripción, seis reales al mes.—Cuatro pags.—403 × 286 mm.—Cuatro cols., con grabados.—Imprenta de *El Globo*, Caños, 4, y a lo último en la del Sindicato de Publicidad, Barbieri, 8.

Comenzó el 1 de abril de 1875.

En publicación.

751.—MESA (LA) REVUELTA. Periódico satírico, literario y artístico.

Madrid, 1875.—Se publicaba los días 7, 15, 23 y 30 de cada mes.—Suscripción, una peseta al mes.—Ocho pags.—250 × 167 mm.—Dos cols., con caricaturas.—Imprenta de Quirós, Abades, 10.

Comenzó el 7 de abril de 1875.

752.—REVISTA DE LOS TRIBUNALES. Periódico de Legislación, doctrina y Jurisprudencia.

Madrid, 1875-1930.—Semanal.—Suscripción, seis reales al mes.—16 pags.—187 × 115 mm.



Una col.—Imprenta de Góngora, San Bernardo, 85.

Comenzó el 21 de junio de 1875. Dió principio su segunda época en 1878. En la actualidad se publica con el título de *Revista de los Tribunales y de Legislación Universal*, con 16 pags., de 196 X 114 mm., a dos cols.

753.—REVISTA DE LA SOCIEDAD ECONÓMICA MATHI-TENSE. Órgano oficial de la misma.

Madrid, 1875.—Mensual.—Suscripción, seis reales al trimestre.—16 pags.—217 X 140 mm. Dos cols., con grabados.—Imprenta de M. Tello, Isabel la Católica, 23.

Comenzó el 1 de julio de 1875.

754.—REVISTA GENERAL DE ADMINISTRACIÓN CIVIL.

Madrid, 1875.—Se publicaba cuatro veces al mes.—32 pags.—192 X 106 mm.—Una col.—Sin imprenta.

Comenzó el 1 de agosto de 1875.

755.—BANDERA (LA) CARLISTA. Dios, Patria, Rey.

Madrid, 1875.—Sin fecha fija de publicación. Cuatro pags.—243 X 169 mm.—Dos cols.—Sin imprenta.

Comenzó el 16 de septiembre de 1875.

756.—ÓPERA (LA) ESPAÑOLA. Periódico semanal de Literatura y teatros, con agencia.

Madrid, 1875.—Sin fecha fija de publicación. Suscripción, 3 pesetas al trimestre.—Cuatro pags.—368 X 239 mm.—Tres cols.—Imprenta de Enrique Vicente, Cuesta de Santo Domingo, 20.

Comenzó el 27 de septiembre de 1875. Empezó su segunda época el 25 de abril de 1876.

757.—REVISTA CONTEMPORÁNEA.

Madrid, 1875-1907.—Quincenal.—128 ó más pags.—174 X 95 mm.—Una col.—Imprenta de M. G. Hernández, San Miguel, 23.

Comenzó el 15 de diciembre de 1875. Debió cesar en junio de 1907.

758.—BOLETÍN DE LA REVISTA DE LOS TRIBUNALES.

Madrid, 1875.—Se publicaba los días 8, 15, 22 y 30 de cada mes.—16 pags.—190 X 108 mm. Una col.—Imprenta de Gregorio Juste, Isabel la Católica, 23, segundo.

Comenzó en 1875. En 1878 dió principio la segunda época.

759.—CRONISTA (EL). Diario liberal conservador.

Madrid, 1875.—Número suelto, cinco céntimos.—Cuatro pags.—434 X 290 mm.—Cuatro cols.—Imprenta Central, a cargo de V. Sáiz, Colegiata, 6.

Comenzó en 1875.

760.—REVISTA DE LA PROPAGANDA CATÓLICA DE MADRID.

Madrid, 1875.—Quincenal.—Suscripción, seis reales al trimestre.—16 pags.—222 X 144 mm. Dos cols.—Imprenta de Manuel Minuesa de los Ríos, Barranco de Embajadores, 13.

Comenzó en 1875.

761.—SIGLO (EL) FUTURO. Diario católico.

Madrid, 1875-1930.—Suscripción, seis reales al mes.—Cuatro pags.—464 X 302 mm.—Cuatro cols.—Imprenta de F. Maroto e Hijos, Pelayo, 34, y actualmente en la de *El Siglo Futuro*.

Comenzó en 1875. En la actualidad el tamaño de sus páginas es de 552 X 404 mm., a siete cols., y el precio del número, 10 céntimos.

## 1876

762.—AVERIGUADOR (EL). Periódico semanal de preguntas, respuestas, curiosidades y anuncios.

Madrid, 1876.—Número suelto, una peseta. 16 pags.—172 X 112 mm.—Dos cols.—Imprenta de Víctor Sáiz, Colegiata, 6.

Comenzó en enero de 1876.

763.—REVISTA DE BENEFICENCIA, SANIDAD Y ESTABLECIMIENTOS PENALES.

Madrid, 1876.—Quincenal.—Suscripción, 20 reales al semestre.—16 pags.—265 X 175 mm. Dos cols., con grabados.—Imprenta de Díaz y Teodoro, calle de Atocha, 80, y en la de M. Minuesa, Juanelo, 19.

Comenzó el 18 de marzo de 1876. Desde el 15 de agosto de 1877 agregó el subtítulo de *Órgano oficial de los Caballeros Hospitalarios españoles*.

764.—GACETA DEL MINISTERIO FISCAL Eco esencialmente práctico de la Administración de Justicia en general.

Madrid, 1876.—Se publicaba los días 8, 18 y 28 de cada mes.—Suscripción, cinco pesetas al



trimestre.—16 pags.—221 × 141 mm.—Dos cols. Imprenta de M. Tello, Isabel la Católica, 23, y en la de J. Perales, Corredera Baja, 43.

Comenzó el 8 de abril de 1876. Desde enero de 1877 se publicaba semanalmente, con ocho páginas.

765.—ANALES DE LA CONSTRUCCIÓN Y DE LA INDUSTRIA.

Madrid, 1876-90.—Quincenal.—16 pags. 260 × 168 mm.—Dos cols., con grabados y láminas fuera del texto.—Imprenta de T. Fortanet, Libertad, 29.

Comenzó el 10 de abril de 1876 Cesó el 25 de diciembre de 1890.

766.—GACETA RURAL. Revista quincenal de los campos, por una Sociedad de labradores.

Madrid, 1876.—Suscripción, ocho reales al trimestre.—16 pags.—236 × 140 mm.—Dos cols., con grabados.—Imprenta de J. Cruzado, Peñón, 7. Comenzó el 15 de abril de 1876.

767.—DUENDE (EL). Semanario político humorístico.

Madrid, 1876.—Número suelto, dos cuartos. Cuatro pags.—408 × 266 mm.—Tres cols.—Tipografía de la Viuda e Hijos de Alcántara, Fuenarral, 81.

Comenzó el 14 de mayo de 1876. En 8 de julio de 1878 dió principio su cuarta época.

768.—ESCAPARATE (EL). Exposición semanal artístico-literaria.

Madrid, 1876.—Número suelto, 20 céntimos. Ocho pags.—235 × 150 mm.—Dos cols., con grabados en negro y en color.—Imprenta de F. García y de Caravera, Mayor, 119.

Comenzó el 19 de mayo de 1876.

769.—PRODUCCIÓN (LA) NACIONAL. Crónicas ilustradas de la Exposición Universal de Filadelfia.

Madrid, 1876.—Semanal.—Suscripción. 10 reales al mes.—16 pags.—264 × 176 mm.—Dos cols., con grabados.—Imprenta de T. Fortanet, Libertad, 29.

Comenzó el 27 de mayo de 1876.

770.—ESPAÑA (LA). Diario católico.

Madrid, 1876.—Suscripción, 10 reales al mes. Cuatro pags.—541 × 359 mm.—Cinco cols.—Imprenta de Diego Valero, Soldado, 4.

Comenzó en mayo de 1876.

771.—BOLETÍN DE LA SOCIEDAD GEOGRÁFICA DE MADRID.

Madrid, 1876-1930.—Mensual.—94 ó más pags. 175 × 95 mm.—Una col., con grabados y láminas sueltas fuera del texto.—Imprenta de Fortanet, Libertad, 29; en otras varias, y a lo último en la del Patronato de Huérfanos de Intendencia e Intervención Militares, Caracas, 7.

Comenzó en julio de 1876. Desde el primer trimestre de 1901 se titula *Boletín de la Real Sociedad Geográfica*, y se publica trimestralmente. En publicación.

772.—MADRID LITERARIO. Periódico semanal.

Madrid, 1876.—Número suelto, dos cuartos. Cuatro pags.—380 × 285 mm.—Cuatro cols., con grabados.—Imprenta de J. C. Conde, Caños, 1.

Comenzó el 17 de septiembre de 1876.

773.—GACETA AGRÍCOLA DEL MINISTERIO DE FOMENTO.

Madrid, 1876.—Quincenal.—132 pags. 172 × 105 mm.—Una col., con grabados.—Imprenta de Manuel G. Hernández. San Miguel, 23. Comenzó en octubre de 1876.

774.—SEMANARIO OFICIAL Y MERCANTIL DE LA GACETA AGRÍCOLA DEL MINISTERIO DE FOMENTO.

Madrid, 1876.—Suscripción, cinco pesetas al año.—Cuatro pags.—363 × 240 mm.—Tres cols. Imprenta de Manuel G. Hernández, San Miguel, 23, y en la de Pedro Núñez. Palma Alta, 32. Comenzó el 7 de noviembre de 1876.

775.—VISTAZOS. Album-revista quincenal de caricaturas.

Madrid, 1876.—Dos reales cuaderno.—16 pags. 154 × 120 mm.—Litografía de la plaza de San Nicolás, 7 y 9.

Comenzó el 15 de noviembre de 1876. Creemos que sólo se publicaron tres cuadernos.



776.—CAMPO (EL). Agricultura, jardinería y sport.

Madrid, 1876.—Quincenal.—Suscripción, seis pesetas al trimestre.—12 pags.—350 × 240 mm. Tres cols., con grabados.—Imprenta de Aribau y Compañía, Sucesores de Rivadeneyra.

Comenzó el 10 de diciembre de 1876.

777.—FE (LA).

Madrid, 1876.—Diario.—Suscripción, seis reales al mes.—Cuatro pags.—467 × 306 mm. Cuatro cols.—Imprentas de D. A. Pérez Dubrull, Flor Baja, 22; Central, a cargo de Víctor Sáiz, Colegiata, 6, y en la de Felipe Pinto, Bola, 8.

Comenzó el 1 de diciembre de 1876 como continuación de *La Esperanza*.

778.—ECO (EL). Revista científico-literaria.

Madrid, 1876.—Se publicaba cuatro veces al mes.—Número suelto, dos reales.—Ocho pags. 317 × 203 mm.—Dos cols., con grabados.—Oficina tipográfica del Hospicio.

Comenzó en diciembre de 1876. Desde el primer número de marzo de 1879 puso como subtítulo *Revista ilustrada científico-literaria. Órgano oficial de los Caballeros Hospitalarios españoles*.

779.—VIDA (LA) MADRILEÑA. Revista ilustrada.

Madrid, 1876.—Semanal.—Suscripción, seis reales al trimestre.—Cuatro pags.—410 × 270 mm.—Tres cols., con grabados.—Imprenta de A. Flores y Compañía, Villanueva, 6.

Comenzó en 1876.

## 1877

780.—REVISTA DE MEDICINA Y CIRUGÍA PRÁCTICAS.

Madrid, 1877-1920.—Decenal.—48 pags. 190 × 105 mm.—Una col., con grabados.—Tipografía y estereotipia de Perojo, Mendizábal, 64, y a lo último en la del Asilo de Huérfanos del Sagrado Corazón de Jesús, Juan Bravo, 3.

Comenzó el 5 de enero de 1877. Desde el año siguiente se hizo quincenal. En esta revista se fusionaron *El Pube lón Médico*, *Anfiteatro Anatómico Español* y *Anales de Obstetricia, Ginecología y Pediatría*. Cesó el 28 de septiembre de 1920, refundiéndose en los *Archivos de Medicina, Cirugía y Especialidades*, que continúa publicándose.

781.—ILUSTRACIÓN (LA) DE LA INFANCIA. Revista tipo-autógrafa de educación y recreo.

Madrid, 1877.—Se publicaba los días 8, 15, 23 y 30 de cada mes.—Suscripción, dos reales al mes.—Ocho pags.—245 × 125 mm.—Dos cols. con grabados.—Imprenta y litografía de N. González, Silva, 12.

Comenzó el 8 de enero de 1877.

782.—ECO (EL) DE EUROPA. Revista ilustrada de Ciencias, Literatura y Artes.

Madrid, 1877.—Se publicaba los días 10, 20 y 30 de cada mes.—Suscripción, dos pesetas al mes.—16 pags.—220 × 138 mm.—Dos cols., con grabados.—Imprenta de Enrique Teodoro, Atocha, 80.

Comenzó el 10 de enero de 1877. En el número segundo aumentó su tamaño a 281 × 197 mm.

783.—CIENCIA (LA) CRISTIANA. Revista quincenal.

Madrid, 1877.—Suscripción, 24 reales al trimestre—96 pags.—185 × 105 mm.—Una col. Imprenta de la Viuda e Hijos de D. E. Aguado.

Comenzó en enero de 1877.

784.—REVISTA DE MONTES.

Madrid, 1877.—Quincenal.—Suscripción, seis pesetas al trimestre.—24 pags.—180 × 105 mm. Una col.—Tipografía y estereotipia de Perojo, Mendizábal, 64.

Comenzó el 1 de febrero de 1877.

785.—ACADEMIA (LA).

Madrid, 1877.—Semanal.—16 pags.—264 × 166 mm.—Dos cols., con grabados.—Imprenta de T. Fortanet, Libertad, 29.

Comenzó en febrero de 1877. Desde el 15 de julio de dicho año aumentó su tamaño a 340 × 226 mm., a tres cols.

786.—BOLETÍN DE LA INSTITUCIÓN LIBRE DE ENSEÑANZA.

Madrid, 1877-1930.—Mensual.—Cuatro o más pags.—222 × 130 mm.—Dos cols.—Imprenta de Aurelio J. Alaria, Estrella, 13, y actualmente en la de Julio Cosano, sucesor de Ricardo R. de Rojas, Torija, 5.

Comenzó el 7 de marzo de 1877. En la actualidad se publica con 32 páginas, siendo el precio del número suelto una peseta.



787.—BOLETÍN DEL ATENEO. Órgano oficial del Ateneo de Madrid.

Madrid, 1877.—Mensual.—Suscripción, cinco pesetas al trimestre.—64 pags.—173 × 96 mm. Una col.—Tipografía de la *Revista Contemporánea*, calle de Pizarro, 15.

Comenzó en marzo de 1877.

788.—ENCICLOPEDIA (LA).

Madrid, 1877.—Mensual.—Suscripción, 30 reales al trimestre.—224 pags.—185 × 100 mm. Una col.—Sin imprenta.

Comenzó en marzo de 1877.

789.—ANALES DE LA SOCIEDAD ESPAÑOLA DE HIDROLOGÍA MÉDICA. Órgano oficial de la misma.

Madrid, 1877-1930.—Quincenal.—Suscripción, 36 reales al año.—24 pags.—183 × 142 mm. Imprenta de M. Minuesa, Juanelo, 19.

Comenzó el 15 de mayo de 1877.

En publicación.

790.—CRÓNICA DE LA GUERRA.

Madrid, 1877.—Semanal.—Número suelto, un real.—Ocho pags.—340 × 227 mm.—Tres cols., con grabados.—Imprenta de T. Fortanet, Libertad, 29, y después en la Tipografía y estereotipia, de Perojo, Mendizábal, 64.

Comenzó el 24 de mayo de 1877. Desde el mes de octubre del mismo año se titulaba *Crónica Universal Ilustrada*, publicándose los días 6, 14, 22 y 29 de cada mes con 12 páginas, siendo el precio del número suelto dos reales.

791.—CORRESPONDENCIA (LA) DE FLORA. Anuario universal de felicitaciones. Eco fiel (aquí no hace falta el imparcial) de la Redacción de *La Correspondencia* y de todos los departamentos de la casa.

Madrid, 1877.—Cuatro pags.—280 × 190 mm. Cinco cols.—Imprenta de *La Correspondencia de España*.

El primer número apareció el 20 de junio de 1877. Esta publicación se repartía únicamente entre el personal de redacción, administración e imprenta de *La Correspondencia de España*.

792.—AMOR HERMOSO. Órgano de la Archicofradía de la Corte de María o culto continuo de la Santísima Virgen.

Madrid, 1877.—Mensual.—Suscripción, ocho pesetas al año.—16 pags.—161 × 97 mm.—Una col., con láminas sueltas.—Imprenta de la G. de los C. de H., Calatrava, 5, segundo.

Comenzó el 1 de agosto de 1877.

793.—ILUSTRACIÓN (LA) CATÓLICA.

Madrid, 1877.—Semanal.—Número suelto, real y medio.—Ocho pags.—355 × 226 mm.—Tres cols., con grabados.—Imprenta de *La Ilustración Católica*, Villa, 4.

Comenzó el 4 de agosto de 1877.

794.—FRAY VERÁS. Continuación de *El Pensamiento*. Semanario recreativo, artístico y literario.

Madrid, 1877.—Número suelto, dos cuartos. Cuatro pags.—390 × 265 mm.—Tres cols., con grabados.—Imprenta de M. Romero, Valverde, 44.

Comenzó el 22 de septiembre de 1877 como continuación de *El Pensamiento*, por cuya circunstancia empezó con el número 31.

795.—GACETILLA (LA). Periódico literario. ilustrado.

Madrid, 1877.—Se publicaba los jueves y domingos.—Suscripción, tres reales al mes.—Cuatro pags.—396 × 265 mm.—Tres cols., con grabados.—Imprenta de T. Fortanet, Libertad, 29.

Comenzó el 13 de diciembre de 1877.

796.—CRÓNICA UNIVERSAL ILUSTRADA.

Véase *Crónica de la Guerra*. (Año 1877.)

797.—GACETA DE MEDICINA VETERINARIA.

Madrid, 1877.

Comenzó en 1877. En enero de 1894 (año XVIII, tercera época segunda serie), puso como subtítulo *Patología comparada. Higiene, Bacteriología, Agricultura, Zootecnia e intereses profesionales*. Se publicaba quincenalmente, con 32 páginas, de 170 × 93 mm., a una col., con grabados, en la imprenta de R. Alvarez, Ronda de Atocha, 15.



1878

- 798.—ILUSTRACIÓN (LA) VENATORIA. Periódico de caza y pesca, de *sport* y recreo campes- tres, de aclimatación y cría de animales domésticos y de cuanto tenga relación con la agricultura y con los deleites de la vida del campo.

Madrid, 1878.—Decenal.—Suscripción, ocho reales al mes.—330 × 239 mm.—Tres cols., con grabados.—Imprenta de Aribu y Compañía, sucesores de Rivadeneyra, Duque de Osuna, 3.

Comenzó el 10 de enero de 1878.

- 799.—CIVILIZACIÓN (LA) CATÓLICA. Edición española de *La Civiltà Cattolica*, revista de Florencia.

Madrid, 1878.—Mensual.—Suscripción, 36 reales al trimestre.—200 pags.—184 × 105 mm.—Una col.—Imprenta de Manuel Minuesa de los Ríos, calle de la Sombrerería, 6.

Comenzó en enero de 1878.

- 800.—AMIGO (EL). Periódico de educación popular.

Madrid, 1878.—Semanal.—Suscripción, una peseta al cuatrimestre.—Cuatro pags.—390 × 262 mm.—Tres cols., con grabados.—Imprenta de Alvarez Hermanos, calle de San Pedro, 16.

Comenzó en febrero de 1878.

- 801.—GACETA FINANCIERA. Periódico defensor de los grandes intereses materiales del país.

Madrid, 1878.—Semanal.—Suscripción, cuatro pesetas al trimestre.—16 pags.—228 × 150 mm.—Dos cols.—Imprenta de Francisco Nozal, Huertas, 70.

Comenzó el 11 de marzo de 1878.

- 802.—REVISTA ECUESTRE. Periódico semanal de equitación, cría caballar, veterinaria, etc.

Madrid, 1878.—Suscripción, seis reales al mes.—Ocho pags.—273 × 184 mm.—Dos cols. Imprenta de la Sociedad Tipográfica, Flor Alta, 1.

Comenzó el 5 de mayo de 1878.

- 803.—ILUSTRACIÓN (LA) DE GALICIA Y ASTURIAS. Revista quincenal ilustrada.

Madrid, 1878.—Suscripción, 7,50 pesetas al semestre.—12 pags.—302 × 200 mm.—Tres

cols., con grabados.—Tipografía y estereotipia de Perojo.

Comenzó el 15 de junio de 1878.

- 804.—GACETA UNIVERSAL.

Madrid, 1878.—Diario.—Suscripción, cinco reales al mes.—Cuatro pags.—437 × 308 mm. Cinco cols.—Imprenta Central, y después en la de *La Gaceta Universal*, Reina, 8.

Comenzó el 1 de julio de 1878.

- 805.—FILOXERA (LA). Parásito político semanal.

Madrid, 1878.—Número suelto, medio real. Cuatro pags.—380 × 252 mm.—Tres cols., con caricaturas.—Imprenta de E. Vicente, Cuesta de Santo Domingo, 20; de M. Romero, Valverde, 40, y plaza de Isabel II, 6.

Comenzó el 8 de septiembre de 1878.

- 806.—CRÓNICA DE LA MÚSICA. Revista semanal y biblioteca musical.

Madrid, 1878.—Número suelto, dos reales. Cuatro pags. de texto y ocho de música.—285 × 196 mm.—Tres cols.—Establecimiento tipográfico de J. C. Conde y Compañía, Caños, 1.

Comenzó el 26 de septiembre de 1878.

- 807.—ILUSTRACIÓN (LA) DE LOS NIÑOS.

Madrid, 1878.—Quincenal.—Suscripción, seis pesetas al trimestre.—16 pags.—255 × 163 mm. Dos cols., con grabados, y fuera del texto láminas, música y patrones.—Imprenta de Regino Velasco, Rubio, 20.

Comenzó el 1 de noviembre de 1878.

- 808.—NUEVO (EL) CENCERRO.

Madrid, 1878.—Semanal.—Número suelto, dos cuartos.—Ocho pags.—213 × 140 mm.—Dos cols., con grabados.—Imprenta de Pedro Núñez, Palma Alta, 32.

Comenzó en 1878.

- 809.—REVISTA DE ARAGÓN.

Madrid, 1878.—Quincenal.—40 pags.—175 × 95 mm.—Imprenta de M. G. Hernández, San Miguel, 23.

Comenzó en 1878 (segunda época).



1879

810.—NIÑEZ (LA).

Madrid, 1879.—Se publicaba tres veces al mes.—Suscripción, 12 reales al trimestre.—16 pags.—225 × 143 mm.—Dos cols., con grabados.—Imprentas de Moreno y Rojas, Caños, 4, e Isabel la Católica, 10.

Comenzó el 5 de enero de 1879.

811.—AVERIGUADOR (EL) UNIVERSAL.

Madrid, 1879-82.—Quincenal.—Número suelto, cuatro reales.—16 pags.—191 × 112 mm. Dos cols.—Imprenta de G. Fuentenebro, Bordadores, 10.

Comenzó el 15 de enero de 1879. Cesó el 31 de diciembre de 1882.

812.—DOMINGO (EL). Periódico naturalmente festivo.

Madrid, 1879.—Cuatro pags.—426 × 321 mm. Cuatro cols., con caricaturas.—Imprenta de la Viuda e Hijos de García, Campomanes, 6.

Comenzó en enero de 1879.

813.—ANALES DE LA REAL ACADEMIA DE MEDICINA.

Madrid, 1879-1930.

Comenzó el 30 de marzo de 1879. En 1923 puso como título *Anales de la Real Academia Nacional de Medicina*. Se publicaba semestralmente, con 180 ó más páginas, de 173 × 100 mm., a una col., con grabados. Imprenta de Julio Cosano, Torija, 5. Cuaderno suelto, cinco pesetas. En publicación.

814.—DOMINGO (EL). Semanario religioso.

Madrid, 1879.—Suscripción, seis pesetas al año.—Ocho pags.—227 × 159 mm.—Dos cols. Imprenta de *El Domingo*, Humilladero, 24.

Comenzó en marzo de 1879.

815.—ACTA (EL). Diario político.

Madrid, 1879.—Suscripción, seis reales al mes.—Cuatro pags.—447 × 305 mm.—Cuatro cols.—Imprenta «La Guirnalda», Pozas, 12.

Comenzó el 1 de abril de 1879.

816.—LIBERAL (EL).

Madrid, 1879-1930.—Diario.—Número suelto, cinco céntimos.—Cuatro pags.—432 × 299

mm.—Cuatro cols., con grabados.—Imprenta de *El Liberal*, Almudena, 2, y actualmente, calle del Marqués de Cubas, 7.

Comenzó en 31 de mayo de 1879. Actualmente se publica con ocho páginas, de 535 × 402 mm., a siete columnas, siendo el precio del número suelto, 10 céntimos.

817.—TÍO (EL) JINDAMA. Revista de espectáculos.

Madrid, 1879.—Semanal.—Suscripción, seis reales al trimestre.—Cuatro pags.—275 × 186 mm.—Dos cols., con caricaturas.—Imprenta de Anastasio Moreno, calle de la Pasa, 2.

Comenzó el 15 de junio de 1879. Estuvo suspendida esta publicación desde el 16 de noviembre del mismo año al 7 de marzo de 1880, en la que dió comienzo la segunda época.

818.—DOS (LOS) MUNDOS. Crónica hispanoamericana.

Madrid, 1879.—Diario.—Suscripción, seis reales al mes.—Cuatro pags.—445 × 284 mm.—Cuatro cols.—Imprenta de *Los Dos Mundos*, Colmillo, 4.

Comenzó el 11 de septiembre de 1879.

819.—PROBLEMA (EL). Revista de Administración e intereses materiales.

Madrid, 1879.—Decenal.—Ocho pags. 262 × 177 mm.—Dos cols.—Imprentas de M. Romero, Valverde, 40 y 42, y Ventura Rodríguez, 8.

Comenzó el 10 de noviembre de 1879. Se hizo semanal desde 1 de enero de 1881.

820.—GAZETIN (LE) DE MADRID. Revue internationale hebdomadaire.

Madrid, 1879.—Suscripción, 10 francos al año.—Ocho pags.—285 × 190 mm.—Dos cols. Imprenta de la Sociedad Tipográfica, Flor Alta, 1, y en la de *Le Gazetin de Madrid*, Cabeza, 9.

Comenzó en la primera semana de diciembre de 1879.

821.—CLAMOR (EL) DE LA PATRIA. Diario democrático.

Madrid, 1879.—(Segunda época.)—Cuatro pags.—435 × 301 mm.—Cuatro cols.—Imprenta de Moreno y Rojas, Isabel la Católica, 10.

Comenzó en 1879.



822.—DEMÓCRATA (EL). Diario de la tarde.

Madrid, 1879.—Número suelto, cinco céntimos.—Cuatro pags.—440 × 275 mm.—Cuatro cols.—Imprenta de *El Demócrata*, a cargo de Heliodoro Pérez, plaza del Rey, 5.

Comenzó en 1879.

823.—ILUSTRACIÓN (LA) GALLEGA Y ASTURIANA. Revista decenal ilustrada.

Madrid, 1879-82.—Suscripción, 24 reales de vellón al trimestre.—12 pags.—350 × 240 mm. Tres cols., con grabados.—Imprenta de A. de Alaria, Estrella, 15 y después en la de E. Rubiños, plaza de la Paja, 7 bis.

Comenzó en 1879. En el número de 8 de enero de 1882 cambió de título, denominándose *La Ilustración Cantábrica*. Cesó el 28 de agosto del mismo año.

824.—LECTURA (LA) CATÓLICA.

Madrid, 1879.—Decenal.—24 pags.—225 × 140 mm.—Dos cols.—Imprenta de Antonio Pérez Du-brull, Flor Baja, 22.

Comenzó en 1879.

825.—VOZ (LA) DE LAS CLASES PASIVAS.

Madrid, 1879.—Se publicaba los días 1, 7, 13, 19 y 25 de cada mes.—Cuatro pags.—381 × 260 mm.—Tres cols.—Imprenta de P. Juste.

Comenzó en 1879.

## 1880

826.—ROMPECABEZAS (EL). Semanario festivo, satírico y no político.

Madrid, 1880.—Suscripción, una peseta al mes. Cuatro pags.—379 × 253 mm.—Tres cols., con caricaturas.—Imprenta de M. G. Hernández, San Miguel, 23.

Comenzó el 3 de enero de 1880.

827.—MADRID CÓMICO. Periódico festivo e ilustrado.

Madrid, 1880-1923.—Semanal.—Número suelto, 10 céntimos.—Ocho pags.—242 × 158 mm. Dos cols., con caricaturas y viñetas.—Imprenta de M. G. Hernández; en otras varias, y a lo último en la de Antonio Marzo.

Comenzó el 4 de enero de 1880. Desde el número quinto aumentó su tamaño a 290 × 185 mm.,

a dos cols. Se suspendió su publicación el 16 de julio de 1881, reanudándose el 25 de febrero de 1883 (segunda época), la cual continuó sin interrupción hasta el 25 de diciembre de 1897. Con posterioridad apareció en diversas épocas, alcanzando la última a noviembre de 1923.

828.—LEJÍA (LA). Colada semanal.

Madrid, 1880.—Número suelto, 10 céntimos. Cuatro pags.—380 × 254 mm.—Tres cols., con caricaturas.—Tipografía de M. P. Montoya y Compañía, calle de los Caños, 1.

Comenzó el 11 de enero de 1880.

829.—MADRID MODERNO.

Madrid, 1880-81.—Quincenal.—Ocho pags. 265 × 160 mm.—Dos cols., con grabados y láminas en litografía.—Imprenta de Anoz, calle del Factor, 14, y litografía de Palacios, Arenal, 27.

Comenzó en la primera quincena de enero de 1880. Cesó en la segunda quincena de agosto de 1881.

830.—REVISTA CRISTIANA. Periódico científico-religioso.

Madrid, 1880.—Quincenal.—16 pags. 206 × 130 mm.—Dos cols., con grabados.—Imprenta de J. Cruzado, Peñón, 7.

Comenzó el 15 de enero de 1880.

831.—ESCÁNDALO (EL). Órgano de la gente de trueno.

Madrid, 1880.—Semanal.—Número suelto, medio real.—Cuatro pags.—395 × 266 mm. Tres cols., con caricaturas en litografía.—Imprenta de Fortanet, Libertad, 26, y litografía de Hernández Latorre.

Comenzó el 24 de enero de 1880.

832.—REVISTA DE ARQUEOLOGÍA ESPAÑOLA.

Madrid, 1880.—Mensual.—Suscripción, 120 reales al año.—64 ó más pags.—158 × 100 mm. Una col., con grabados y láminas sueltas.—Sin imprenta.—Litografía de Santos.

Comenzó en enero de 1880.

833.—REVISTA MILITAR ESPAÑOLA.

Madrid, 1880.—Mensual.—Suscripción, 10 reales al trimestre.—60 ó más pags.—165 × 90 mm. y después 185 × 103 mm.—Una col., con pla-



nos, mapas y dibujos.—Imprenta y litografía del Depósito de la Guerra.

Comenzó en enero de 1880, en virtud de Real orden.

834.—DÍA DE MODA.

Madrid, 1880.—Semanal.—Número suelto, un real.—Ocho pags.— $267 \times 167$  mm.—Dos cols., con grabados.—Imprenta de Rubiños, plaza de la Paja, 10.

Comenzó el 9 de febrero de 1880. Desde el número 18 se publicaba con 16 páginas.

835.—VIÑA (LA). Periódica política-satírica.

Madrid, 1880.—Semanal.—Número suelto, medio real.—Cuatro pgs.— $375 \times 250$  mm. Tres cols., con grabados y caricaturas.—Imprenta de M. Romero, Valverde, 42.

Comenzó el 6 de marzo de 1880.

836.—CORREO (EL).

Madrid, 1880-1914.—Diario.—Número suelto, cinco céntimos.—Cuatro pags.— $443 \times 282$  mm. Cuatro cols.—Imprenta de *El Correo*, a cargo de F. Fernández, calle de San Gregorio, 8.

Comenzó en marzo de 1880. Cesó el 15 de marzo de 1914.

837.—CORRESPONDENCIA (LA) ILUSTRADA.

Madrid, 1880.—Semanal.—Cuatro pags.  $442 \times 305$  mm.—Cuatro cols.—Imprenta de Rubiños, plaza de la Paja, 10.

Comenzó el 1 de abril de 1880. Debió cesar en agosto del mismo año.

838.—BUÑELO (EL). Sainete político.

Madrid, 1880.—Semanal.—Suscripción, 10 reales al trimestre.—Ocho pags.— $265 \times 168$  mm. Dos cols., con caricaturas en negro y a todo color.—Imprenta de Fortanet, Libertad, 29, y litografía de A. Fornny.

Comenzó el 4 de abril de 1880.

839.—TAUROMAQUIA (LA). Periódico semanal.

Madrid, 1880.—Suscripción, ocho reales al trimestre.—Cuatro pags.— $237 \times 160$  mm.—Dos cols., con dibujos litografiados en negro y en colores.—Imprenta de Moreno y Rojas, calle de los Caños, 4.

Comenzó el 5 de abril de 1880.

840.—JURADO (EL) MÉDICO-FARMACÉUTICO. Revista semanal de Medicina, Cirugía y Farmacia.

Madrid, 1880.—Se publicaba los días 7, 13, 20 y 27 de cada mes.—Suscripción, una peseta al mes.—Ocho pags.— $265 \times 167$  mm.—Dos cols. Imprenta de M. Minuesa, Juanelo, 19.

Comenzó el 7 de abril de 1880.

841.—TEATRO (EL). Revista consagrada a la defensa de los intereses y a la propagación de los conocimientos y adelantos del arte teatral.

Madrid, 1880.—Mensual.—Número suelto, 1,50 pesetas.—64 pags.— $175 \times 100$  mm.—Una col., con grabados en color fuera del texto.—Imprenta del Hospicio.

Comenzó el 25 de abril de 1880.

842.—REVISTA GEOGRÁFICA. Apéndice a la *Biblioteca de Viajes*.

Madrid, 1880.—Mensual.—Suscripción, 12 reales al semestre.—16 pags.— $248 \times 168$  mm.—Dos cols.—Imprenta de E. Rubiños, plaza de la Paja, 10.

Comenzó en mayo de 1880.

843.—CESANTE (EL). Semanario cómico-serio e ilustrado, organillo (que pudiera ser) de todos los empleados.

Madrid, 1880.—Número suelto, 10 céntimos.  $402 \times 269$  mm.—Tres cols., con caricaturas. Imprenta de Moreno y Rojas, Caños, 4.

Comenzó el 7 de junio de 1880.

844.—AMIGO (EL) DEL HOGAR. Pequeño semanario para las familias católicas, bajo los auspicios y con censura de la autoridad eclesiástica.

Madrid, 1880.—Suscripción, un real al mes. Ocho pags.— $210 \times 139$  mm.—Dos cols., con grabados.—Tipografía Políglota, Cabeza, 10; en otras varias imprentas, y en la de Gregorio Juste, Pizarro, 15.

Comenzó el 1 de agosto de 1880. Desde el 18 de mayo de 1882 se titulaba *El Católico, Amigo del Hogar*.



845.—CORRESPONDENCIA ILUSTRADA.

Madrid, 1880. — Segunda época. — Diario. Cuatro pags. —  $442 \times 305$  mm. — Cuatro cols. — Imprenta de la *Correspondencia Ilustrada*, Infantas, 42.

Comenzó el 19 de agosto de 1880.

846.—BATUTA (LA).

Madrid, 1880. — Semanal. — Número suelto 15 céntimos. — Cuatro pags. —  $382 \times 267$  mm. — Tres cols., con grabados y caricaturas. — Imprenta de Pedro Núñez, Palma Alta, 32; en la de F. Nozal, Huertas, 32, y en la de Diego Valero, San Marcos, 26.

Comenzó el 27 de septiembre de 1880.

847.—REVISTA POPULAR DE CONOCIMIENTOS ÚTILES.

Madrid, 1880-89. — Semanal. — Número suelto, un real. — 12 pags. —  $240 \times 155$  mm. — Tres cols., con grabados. — Imprenta de G. Estrada, Doctor Fourquet, 7.

Comenzó el 3 de octubre de 1880. Cesó el 29 de diciembre de 1889.

848.—ALUMNO (EL) MÉDICO. Periódico de ciencias médicas.

Madrid, 1880. — Se publicaba los días, 8, 18 y 28 de cada mes. — Suscripción, una peseta al mes. Ocho pags. —  $263 \times 175$  mm. — Dos cols. — Imprenta de E. Cuesta, Cava Alta, 5.

Comenzó el 8 de octubre de 1880.

849.—NACIONALIDADES (LAS). Revista semanal ilustrada, política y literaria.

Madrid, 1880. — Suscripción 12 reales al trimestre. — 16 pags. —  $240 \times 160$  mm. — Dos cols., con grabados. — Imprenta de Góngora, San Bernardo, 85.

Comenzó el 20 de noviembre de 1880.

850.—ILUSTRACIÓN (LA) MILITAR. Revista de la *Biblioteca Económica del Ejército y de la Armada*.

Madrid, 1880. — Mensual. — Suscripción, tres pesetas al trimestre. — 16 pags. —  $330 \times 228$  mm. — Tres cols., con grabados y láminas fuera del texto. — Imprenta de Fortanet, calle de la Libertad, 29.

Comenzó en noviembre de 1880. En enero de 1884 se hizo decenal, y desde el 23 de diciem-

bre del mismo año se tituló *La Ilustración Nacional*. En 1894 aumentó el tamaño de sus páginas a  $338 \times 240$  mm.

851.—MANIFIESTO (EL). Diario democrático progresista.

Madrid, 1880. — Número suelto, cinco céntimos. — Cuatro pags. —  $417 \times 268$  mm. — Cuatro cols. — Imprenta a cargo de C. Laforga, Arenal, 16.

Debió comenzar en diciembre de 1880.

852.—RAYO (EL). Bandera de los hombres de bien. Revista literaria de Administración, etc.

Madrid, 1880. — Quincenal. — Número suelto, cinco céntimos. — Cuatro pags. —  $257 \times 160$  mm. — Dos cols. — Imprenta de Gabriel Pedraza, Huertas, 58.

Comenzó en 1880.

1881

853.—BOLETÍN DE LA REAL ACADEMIA DE BELLAS ARTES DE SAN FERNANDO.

Madrid, 1881-1930. — Mensual. — 32 pags. —  $202 \times 114$  mm. — Una col., con láminas fuera del texto. — Imprenta y fundición de Tello, Isabel la Católica, 23, y actualmente en la de J. Sánchez Ocaña, Tutor, 16.

Comenzó el 1 de enero de 1881. Estuvo suspendida la publicación desde enero de 1900 a 31 de marzo de 1907, en que empezó su segunda época, publicándose trimestralmente con 48 ó más páginas.

En publicación.

854.—CORRESPONDENCIA (LA) MUSICAL. Música, Teatros, Bellas Artes.

Madrid, 1881. — Semanal. — Número suelto, una peseta. — Ocho pags. —  $335 \times 239$  mm. — Dos cols., con grabados. — Imprenta de *El Liberal*, a cargo de Lucas Polo, calle de la Almudena, 2.

Comenzó el 5 de enero de 1881. Con cada número repartía una pieza musical.

855.—BOLETÍN CLÍNICO DEL INSTITUTO HOMEOPÁTICO DE MADRID.

Madrid, 1881. — Quincenal. — 16 pags. —  $183 \times 100$  mm. — Una col. — Imprenta de Aribau y



Compañía, sucesores de Rivadeneyra, Duque de Osuna, 3, y en la de Lapuente, Amnistía, 12.

Comenzó el 15 de enero de 1881. Desde enero de 1882 se publicó mensualmente, con 24 páginas.

856. —EUROPA (LA).

Madrid, 1881. —Diario. —Número suelto, 10 céntimos. —Cuatro pags. —445 × 290 mm. —Cuatro cols. —Imprenta de *La Europa*, San Gregorio, 3.

Debió comenzar a fines de enero de 1881.

857. —REVISTA DE MADRID. Ciencia, Literatura, Política.

Madrid, 1881-83. —Mensual. —48 ó más pags. 178 × 98 mm. —Una col. —Imprenta de la Viuda e Hijo de Aguado, Pontejos, 8, y en la de José de Rojas, Tudescos, 34.

Comenzó en enero de 1881. Cesó en diciembre de 1883.

858. —CENTENARIO (EL) DE CALDERÓN. Boletín oficial de su Junta directiva.

Madrid, 1881. —Semanal. —Se repartía gratis. Cuatro pags. —245 × 156 mm. —Tres cols. —Imprenta de *La Correspondencia de España*, Mayor, 120.

Comenzó el 21 de febrero de 1881.

859. —ILUSTRACIÓN CÓMICA.

Madrid, 1881. —Mensual. —Ocho pags. 285 × 187 mm. —Dos cols., con grabados y caricaturas en negro y en color. —Imprenta de M. P. Montoya y Compañía, Caños, 1.

Comenzó en marzo de 1881.

860. —MUNDO (EL) MODERNO. Diario autonomista.

Madrid, 1881. —Número suelto, 0,05 pesetas. Cuatro pags. —431 × 297 mm. —Cuatro cols. Imprenta de Ramón Angulo, Amanuel, 20.

Comenzó en marzo de 1881.

861. —MOTÍN (EL). Periódico satírico semanal.

Madrid, 1881-1926. —Número suelto, 15 céntimos. —Cuatro pags. —345 × 225 mm. —Tres cols., con grabados y láminas litografiadas en negro y en colores. —Imprenta de M. Romero, Ventura Rodríguez, 8; en otras varias imprentas, y a lo último en la de Juan Pérez, pasaje de Valdecilla, 2; litografía de Foruny, Santa Engracia, 12.

Comenzó el 10 de abril de 1881. En 1911 se

publicaba con 16 páginas, de 265 × 182 mm., a dos cols., y últimamente se redujo a cuatro páginas, a tres cols. Cesó el 26 de noviembre de 1926.

862. —PROGRESO (EL).

Madrid, 1881. —Diario. —Número suelto, 0,10 pesetas. —Cuatro pags. —592 × 423 mm. —Seis cols. —Imprenta de E. Vicente, Cuesta de Santo Domingo, 20.

Comenzó el 1 de mayo de 1881.

863. —REVISTA HISPANO AMERICANA.

Madrid, 1881-82. —Quincenal. —160 pags. 185 × 104 mm. —Una col. —Imprenta de Manuel G. Hernández, Libertad, 16 duplicado.

Comenzó el 1 de junio de 1881. Cesó el 16 de diciembre de 1882.

864. —ESPEJO (EL).

Madrid, 1881. —Semanal. —Cuatro pags. 390 × 265 mm. —Tres cols., con caricaturas. —Imprenta de M. Tello, Isabel la Católica, 23.

Debió comenzar en junio de 1881.

865. —GACETA MUNICIPAL. Revista de Administración, Jurisprudencia y Hacienda.

Madrid, 1881. —Decenal. —Suscripción, una peseta al trimestre. —Ocho pags. —283 × 185 mm. Dos cols. —Imprenta de Felipe Pinto, Dos Hermanas, 1.

Debió comenzar en julio de 1881.

866. —BROMA (LA). Órgano política liberala.

Madrid, 1881. —Semanal. —Número suelto, 10 céntimos. —Cuatro o más pags. —377 × 254 mm. Tres cols., con caricaturas en negro y cromolitografiadas. —Imprenta de F. Cao y D. de Val, San Juan, 65; después en la de *La Broma*, San José, 2; litografía, calle de San Nicolás, 7 y 9.

Comenzó el 5 de octubre de 1881, si bien publicó un número prospecto el 27 del mes anterior.

867. —DIARIO MÉDICO. Periódico científico y de noticias.

Madrid, 1881-82. —Se publicaba ocho veces al mes. —Suscripción, dos pesetas al mes. —Cuatro pags. —415 × 285 mm. —Cuatro cols. —Imprenta de *La Correspondencia de España*, paseo de las Yererías.



Comenzó el 17 de diciembre como diario, pero desde el segundo número (2 de enero de 1882) se publicaba ocho veces al mes. Cesó el 31 de octubre de 1882.

868.—COMERCIO (EL) ESPAÑOL. Órgano del Círculo de la Unión Mercantil.

Madrid, 1881 (?). — Cuatro pags. — 425 × 303 mm. — Cuatro cols. — Imprenta de *El Liberal*, a cargo de L. Polo, Almudena, 2.

869.—DÍA (EL).

Madrid, 1881. — Diario. — Cuatro pags. 455 × 293 mm. — Cuatro cols. — Imprentas de Pérez Dubrull, Flor Baja, 22; de Fortanet, Libertad, 29, y en la de *El Día*.

Comenzó en 1881. En 4 de enero de 1920 (segunda época) se publicaba con cuatro páginas, de 520 × 395 mm., a seis cols.

870.—FIGARO (EL).

Madrid, 1881 (?). — Una pag. — 600 × 392 mm. Cinco cols. — Imprenta de José de Rojas, Tudescos, 34.

871.—LEY (LA). Política-Administración-Industria-Agricultura.

Madrid, 1881-1909. — Semanal.

Comenzó en 1881. En 1901 se publicaba con ocho páginas, de 288 × 186 mm., a dos cols., en la imprenta de la calle de Leganitos, 34, siendo el precio de la suscripción el de dos pesetas al trimestre. Suspendió su publicación el 30 de octubre de 1909.

872.—MAÑANA (LA). Periódico político literario.

Madrid, 1881 (?). — Diario. — Suscripción, cuatro reales al mes. — Cuatro pags. — 494 × 356 mm. Cinco cols. — Imprenta de A. Alonso, Soldado, 8.

## 1882

873.—SEMANARIO DE LAS FAMILIAS. Revista ilustrada.

Madrid, 1882. — 16 pags. y luego ocho. 277 × 187 mm. — Tres cols., con grabados. — Imprenta de M. Romero, Ventura Rodríguez, 8.

Comenzó el 2 de enero de 1882.

874.—UNIÓN (LA).

Madrid, 1882. — Diario. — Número suelto, cinco céntimos. — Cuatro pags. — 487 × 303 mm. — Cuatro cols. — Imprenta de D. A. Pérez Dubrull, Flor Baja, 22.

Comenzó el 2 de enero de 1882.

875.—GIL BLAS.

Madrid, 1882. — Bisemanal. — Número suelto, 0,15 pesetas. — Ocho pags. — 307 × 211 mm. Dos cols., con grabados. — Imprenta de Enrique Vicente, Cuesta de Santo Domingo, 20; en la de Rubiños, plaza de la Paja, 7 bis, y en la de Luis María Puente, plaza del Dos de Mayo, 6.

Comenzó el 26 de enero de 1882. Cesó el 1 de junio del mismo año.

876.—SEMANA (LA) INDUSTRIAL. Ciencias, Artes, Agricultura, Hacienda, Comercio.

Madrid, 1882. — 10 pags. — 253 × 150 mm. Dos cols., con grabados. — Imprenta de «La Guirnalda», Pozas, 12.

Comenzó en enero de 1882.

877.—ÉPOCA (LA). Revista financiera y literaria, y guía de banqueros. Periódico semanal, independiente y no político.

Madrid, 1882. — Suscripción, tres pesetas al trimestre. — 16 pags. — 272 × 176 mm. — Dos cols. Imprenta de Fortanet, calle de la Libertad, 29.

Comenzó el 5 de febrero de 1882.

878.—INSTRUCCIÓN PARA LA MUJER. Revista quincenal.

Madrid, 1882. — 16 pags. — 226 × 140 mm. Dos cols. — Imprenta de G. Navarro y M. Peláez, calle de Juan de Dios, 1, principal.

Comenzó el 1 de marzo de 1882.

879.—LAVANDERA (LA). Periódico satírico semanal.

Madrid, 1882. — Número suelto, 15 céntimos. Cuatro pags. — 375 × 251 mm. — Tres cols., con cromolitografías y litografías en negro. — Imprenta de J. Alaria, Isabel la Católica, 12.

Comenzó el 2 de abril de 1882.



880.—LIDIA (LA). Revista taurina.

Madrid, 1882-99.—Sin fecha fija de publicación.—Número suelto, 0,15 pesetas.—Cuatro o más pags.— $340 \times 226$  mm.—Tres cols., con grabados, litografías en negro y cromolitografías.—Imprenta de J. M. Ducazcal, plaza de Isabel I, 6, y litografía de J. Palacios.

Comenzó el 2 de abril de 1882. Se publicaba al siguiente día de verificada la corrida. En 25 de marzo de 1894 dió principio su segunda época, titulándose *La Lidia, Revista semanal ilustrada*. Sus números constaban de 12 páginas, de  $241 \times 170$  mm., a una y dos cols. Desde el 15 de abril de 1895 se publicaba con cuatro paginas, de  $368 \times 242$  mm., a tres cols.

Debió cesar en 1899.

881.—TENDIDO (EL).

Madrid, 1882.—Semanal.—Cuatro pags.  $276 \times 185$  mm.—Tres cols.—Imprenta de M. Clarós, Jorge Juan, 70.

Comenzó el 9 de abril de 1882.

882.—APUNTE (EL) ARTÍSTICO.

Madrid, 1882.—Quincenal.—Número suelto, 15 céntimos.—Cuatro pags.— $250 \times 168$  mm. Dos cols., con grabados.—Imprenta de Enrique Rubiños, plaza de la Paja, 7 bis.

Comenzó el 15 de abril de 1882. Cesó el 30 de diciembre del mismo año.

883.—GACETA DE FOMENTO.

Madrid, 1882.—Semanal.—32 pags.— $173 \times 105$  mm.—Una col.—Imprenta de Pedro Núñez, Palma Alta, 32.

Comenzó el 7 de mayo de 1882.

884.—LIBRERÍA (LA). Propaganda literaria universal. Catálogo mensual de Gaspar, editores.

Madrid, 1882.—Gratuito a los libreros, bibliotecas y personas que lo soliciten.—16 ó más pags.  $264 \times 181$  mm.—Tres cols., con grabados.—Imprenta de Fortanet, calle de la Libertad, 29.

Comenzó en mayo de 1882.

885.—CHORIZOS Y POLACOS. Revista festivo-teatral.

Madrid, 1882-83.—Semanal.—Número suelto, 10 céntimos.—Ocho pags.— $250 \times 160$  mm.—Dos cols. con láminas en negro y cromolitografiadas.

Imprenta de Enrique Teodoro, Amparo, 102; Establecimiento tipolitográfico, calle Real, 1 cuadruplicado; Imprenta de F. Maroto e Hijos, Pelayo, 34, y litografía, San Nicolás, 7 y 9.

Comenzó el 19 de junio de 1882. Desde el 12 de noviembre del mismo año se publicaba con cuatro páginas, de  $384 \times 240$  mm., a tres cols. Dió principio a la segunda época en 10 de octubre de 1883, reduciendo algo el tamaño de sus páginas. Creemos que sólo se publicaron los dos primeros números de esta época.

886.—CRONISTA (EL) DEL CLERO.

Madrid, 1882.—Quincenal.—Suscripción, 1,50 pesetas al año.—16 pags.— $200 \times 133$  mm.—Dos cols.—Imprenta de los Sres. Lezcano y Compañía, Santísima Trinidad, 5.

Comenzó el 15 de julio de 1882.

887.—CABECILLA (EL). Periódico montaraz de pura raza.

Madrid, 1882.—Semanal.—Número suelto, 15 céntimos.—Cuatro pags.— $370 \times 255$  mm.—Tres cols., con litografías en negro y cromolitografías. Imprenta de A. Pérez Dubrull, Flor Baja, 22; imprenta y litografía de Nicolás González, Silva, 11, y litografía de J. Espinós, Feijóo, 3.

Comenzó el 2 de septiembre de 1882.

888.—CRÓNICA DEL SABLE. Semanario lunático o jocoserio que baila al son que le tocan.

Madrid, 1882.—Número suelto 0,25 pesetas. Cuatro pags.— $365 \times 255$  mm.—Tres cols.—Imprenta de Moreno y Rojas, Isabel la Católica, 10.

Comenzó el 25 de septiembre de 1882, habiendo publicado el 17 de dicho mes y año un número prospecto.

889.—HIGIENE (LA). Semanario científico popular.

Madrid, 1882.—Suscripción, dos pesetas al trimestre.—Ocho pags.— $250 \times 168$  mm.—Dos cols.—Imprenta Gutenberg, Villalar, 5.

Comenzó el 14 de octubre de 1882.

890.—MADRID PIADOSO. Crónica de la Religión y del culto.

Madrid, 1882.—Semanal.—Número suelto, 10 céntimos.—Ocho pags.— $290 \times 193$  mm. Dos cols., con grabados.—Imprenta de J. López, Caños, 1 triplicado.



Comenzó el 29 de octubre de 1882, habiendo publicado un número prospecto el día 15 de dicho mes.

891.—LINTERNA (LA). Semanario político.

Madrid, 1882.—Número suelto, cinco céntimos.—Cuatro pags.—340 × 230 mm.—Tres cols.—Imprenta de E. Rubiños, plaza de la Paja, 7 bis.

Debió comenzar a fines de octubre de 1882.

892.—REVISTA DE TERAPÉUTICA Y FARMACOLOGÍA.

Madrid, 1882.—Mensual.—Suscripción, cinco pesetas al semestre.—32 ó más pags.—168 × 100 mm.—Una col., con grabados.—Imprenta de *La Correspondencia de España*, paseo de las Yererías.

Comenzó en octubre de 1882.

893.—CRÉDITO (EL) PÚBLICO. Revista semanal.

Madrid, 1882.—Suscripción, cuatro reales al mes.—Cuatro pags.—378 × 265 mm.—Cuatro cols.—Imprenta de *El Crédito Público*, Cervantes, 1.

Debió comenzar en noviembre de 1882.

894.—BOLETÍN INDUSTRIAL. Órgano de la Asociación de Ingenieros industriales (Agrupación de Madrid).

Madrid, 1882-1930.—Mensual.

Comenzó en 1882. En la actualidad se publica con 16 páginas de 230 × 130 mm, a dos cols., con grabados. Imprenta Colonial, Estrada Hermanos, Fuenterrabía, 3.

895.—CATÓLICO (EL), AMIGO DEL HOGAR.

Véase *El Amigo del Hogar*. (Año 1880.)

896.—GACETA DE FOMENTO.

Véase *Boletín Oficial del Ministerio de Comercio, Instrucción y Obras Públicas*. (Año 1848.)

897.—ILUSTRACIÓN (LA) CANTÁBRICA.

Véase *La Ilustración Gallega y Asturiana*. (Año 1879.)

## 1883

898.—SEMANA (LA) MADRILEÑA. Revista de salones, teatros y sport.

Madrid, 1883.—Ocho pags.—228 × 150 mm. Dos cols.—Imprenta de Moreno y Rojas, Isabel la Católica, 10.

Comenzó el 1 de enero de 1883.

899.—SEMANA (LA). Revista científico-religiosa. Con las licencias necesarias.

Madrid, 1883.—Ocho pags.—215 × 140 mm. Dos cols., con láminas en litografía.—Imprenta de Montegrifo y Compañía, Bola, 8.

Comenzó el 4 de enero de 1883.

900.—ARTE (EL) DE LA LIDIA. Periódico taurino.

Madrid, 1883.—Semanal.—Número suelto, 0,15 pesetas.—Cuatro pags.—365 × 255 mm. Tres cols., con cromolitografías.—Imprenta de N. González, Silva, 12.

Comenzó el 8 de enero de 1883.

901.—MADRE (LA) Y EL NIÑO. Revista de Higiene y Educación.

Madrid, 1883.—Mensual.—16 pags.—258 × 159 mm.—Dos cols., con grabados.—Imprenta de *La Correspondencia de España*, paseo de las Yererías.

Comenzó en enero de 1883.

902.—MATINÉES (LES) ESPAGNOLES. Nouvelle revue internationale européenne.

Madrid, 1883.—Semanal.—64 pags.—210 × 116 mm.—Una col., con láminas fuera del texto.—Imprenta de Alvarez Hermanos, e imprenta y litografía de Gonzáles.

Comenzó en enero de 1883.

903.—AVISPA (LA).

Madrid, 1883.—Semanal.—Número suelto, 0,10 pesetas.—Ocho pags.—305 × 210 mm.—Tres cols., con grabados y dibujos litográficos.—Imprenta de E. Rubiños, plaza de la Paja, 7 bis.

Comenzó el 3 de febrero de 1883. En 7 de septiembre de 1884 dió principio a la segunda época, constando el número de cuatro páginas, de 350 × 225 mm. En 1886 aumentó el tamaño a 390 × 266 mm. Se publicaba en 1889 con 16 páginas, de 308 × 180 mm., a dos cols.



904.—DOMINICALES (LAS) DEL LIBRE PENSAMIENTO.

Madrid, 1883.—Semanal.—Número suelto, 0,10 pesetas.—Cuatro pags.—515 × 360 mm.—Cinco cols.—Imprenta de E. Rubiños, plaza de la Paja, 7 bis.

Comenzó el 4 de febrero de 1883.

905.—FLORES Y PERLAS. Periódico literario, recreativo y moral, dedicado al bello sexo.

Madrid, 1883.—Semanal.—Número suelto, 0,10 pesetas.—Cuatro o más pags.—295 × 196 mm.—Dos cols.—Imprenta de Campuzano Hermanos, Ave María, 17.

Comenzó el 8 de marzo de 1883.

906.—SEMANA (LA) ILUSTRADA. Revista semanal de noticias al cromo.

Madrid, 1883.—Número suelto, 10 céntimos.—Cuatro pags.—395 × 270 mm.—Tres cols., con dibujos cromolitografiados.—Imprenta de Guillermo Osler, Espíritu Santo, 18.

Comenzó el 18 de marzo de 1883.

907.—CAIMÁN (EL). Semanario satírico.

Madrid, 1883.—Número suelto, 10 céntimos.—Cuatro pag.—378 × 268 mm.—Tres cols.—Imprenta de Guillermo Osler, Espíritu Santo, 18.

Comenzó el 15 de abril de 1883. Suspendió su publicación en el tercer número, del 29 del mencionado mes y año.

908.—CANTÁRIDA (LA). Periódico político semanal.

Madrid, 1883.—Número suelto, 0,15 pesetas.—Cuatro pags.—344 × 220 mm.—Tres cols., con litografías en negro y en color.—Imprenta de S. Arranz y Compañía, Isabel la Católica, 3, y litografía, Desengaño, 14.

Comenzó el 25 de mayo de 1883 como continuación de *La Mano Negra*.

909.—CLARÍN (EL). Periódico satírico semanal.

Madrid, 1883.—Número suelto, 0,10 pesetas.—Cuatro pags.—346 × 225 mm.—Tres cols., con litografías.—Imprenta de M. Romero, Preciados, 7, y Ventura Rodríguez, 8, y litografía, Santa Engracia, 12.

Comenzó el 21 de junio de 1883.

910.—CHISMES Y CUENTOS. Periódico semanal, satírico, de teatros e intereses generales, capaz de dar un disgusto a cualquiera.

Madrid, 1883.—Suscripción, 0,75 pesetas al mes.—Cuatro pags.—337 × 228 mm.—Tres cols.—Imprenta de J. López, Caños, 1 triplicado.

Comenzó el 6 de octubre de 1883.

911.—CHISPERO (EL). Periódico semanal, escrito por tres manolos y varios hulanos de guarnición en Strasburgo.

Madrid, 1883.—Número suelto, 0,10 pesetas.—Cuatro pags.—375 × 262 mm.—Tres cols., con caricaturas.—Imprenta de Fernando Cao y Domingo de Val, Platería de Martínez, 1.

Comenzó el 8 de octubre de 1883.

912.—HULANO (EL). Periódico de caballería.

Madrid, 1883.—Semanal.—Número suelto, 15 céntimos.—Cuatro pags.—400 × 265 mm.—Cuatro cols., con caricaturas en litografía.—Imprenta de Manuel G. Hernández, Libertad, 16.

Comenzó el 14 de octubre de 1883 (número prospecto).

913.—MADRID CREMA. Revista literaria, festiva, social, ilustrada.

Madrid, 1883.—Semanal (?).—16 pags.—265 × 173 mm.—Dos cols., con caricaturas en litografía.—Imprenta de *El Universo*, San Juan, 14, y litografía, Desengaño, 14.

Comenzó el 16 de octubre de 1883.

914.—ESCENA (LA). Revista ilustrada de teatros y Literatura.

Madrid, 1883.—Cuatro pags.—380 × 253 mm.—Tres cols., con grabados.—Imprenta de N. González, Silva, 12.

Comenzó el 19 de octubre de 1883.

915.—COCO (EL) DE LOS TEATROS. Revista semanal de espectáculos.

Madrid, 1883.—Número suelto, 10 céntimos.—Ocho pags.—226 × 150 mm.—Dos cols.

Comenzó en octubre de 1883.

916.—DR. (EL) SANGREDO. Revista satírica quincenal, dedicada a los hijos de Esculapio.

Madrid, 1883.—Suscripción, tres pesetas al trimestre.—16 pags.—188 × 124 mm.—Dos cols.,



con grabados. — Imprenta de Manuel G. Hernández, Libertad, 16, duplicado.

Comenzó el 1 de noviembre de 1883.

917.—ILUSTRACIÓN (LA) UNIVERSAL.

Madrid, 1883. — Semanal. — Número suelto, 15 céntimos. — 16 pags. —  $233 \times 150$  mm. — Dos cols., con grabados. — Imprenta de U. Gómez, Cabeza, 36.

Comenzó el 4 de noviembre de 1883.

918.—AMENIDAD (LA). Boletín semanal de ilustración y recreo.

Madrid, 1883. — 32 pags. —  $234 \times 148$  mm. Dos cols., con grabados y láminas sueltas. — Imprenta de los Sucesores de Rivadeneyra, paseo de San Vicente, 20.

Comenzó el 1 de diciembre de 1883.

919.—ACABOSE (EL). Periódico con pretensiones de satírico.

Madrid, 1883. — Semanal. — Número suelto, 10 céntimos. — Cuatro pags. —  $405 \times 253$  mm. — Tres cols., con caricaturas. — Imprenta de Alvarez Hermanos, Ronda de Atocha, 15.

Comenzó el 15 de diciembre de 1883.

920.—ALBUM (EL) IBERO-AMERICANO. Directora, Concepción Gimeno de Flaquer.

Madrid, 1883. — Se publicaba los días 7, 14, 22 y 30 de cada mes. — Suscripción, nueve pesetas al trimestre. — 10 ó más pags. —  $343 \times 250$  mm. Tres cols., con grabados. — Imprenta de Alfredo Alonso, calle del Soldado, 8.

Comenzó en 1883. Cada quince días daba como regalo a los suscriptores el periódico de modas *La Elegancia*.

921.—MAESTRO (EL) POPULAR. (El francés sin maestro.) Publicación lingüística semanal.

Madrid, 1883. — 52 números (curso completo), 50 reales. — Ocho pags. —  $180 \times 110$  mm. — Una col. — Establecimiento tipográfico de los Sucesores de Rivadeneyra, paseo de San Vicente, 20.

Comenzó en 1883.

922.—NOTICIERO (EL). Diario político.

Madrid, 1883. — Número suelto, cinco céntimos. — Cuatro pags. —  $428 \times 295$  mm. — Cuatro cols. — Imprenta de F. G. Pérez, Ballesta, 9.

Comenzó en 1883.

923.—OCURRENCIAS (LAS). Periódico ilustrado, político-independiente.

Madrid, 1883. — Diario. — Número suelto, cinco céntimos. — Cuatro pags. —  $435 \times 310$  mm. — Cinco cols., con grabados. — Imprenta de E. Rubiños, plaza de la Paja, 7 bis.

Comenzó en 1883.

1884

924.—REVISTA HAHNEMANNIANA. Órgano oficial del Instituto Homeopático de Madrid.

Madrid, 1884. — Quincenal. — 16 pags. —  $180 \times 100$  mm. — Una col. — Imprenta de Alfredo Alonso, calle del Soldado, 8.

Comenzó el 15 de enero de 1884 como continuación del *Boletín Clínico del Instituto Homeopático de Madrid*.

Cesó el 30 de diciembre del mismo año.

925.—REPÚBLICA (LA). Diario liberal.

Madrid, 1884-91. — Suscripción, una peseta al mes. — Cuatro pags. —  $455 \times 304$  mm. — Cuatro cols. — Imprenta de Manuel G. Hernández, Libertad, 16 duplicado.

Comenzó el 1 de febrero de 1884. Cesó el 28 de noviembre de 1891.

926.—DICTAMEN (EL). Periódico decenal de Medicina y Farmacia.

Madrid, 1884. — 16 pags. —  $208 \times 135$  mm. Una col. — Imprenta de S. Arranz y Compañía, calle de Atocha, 68.

Comenzó el 10 de marzo de 1884.

927.—SEMANA (LA) LITERARIA.

Madrid, 1884. — Decenal. — Suscripción, dos pesetas al trimestre. — Ocho pags. —  $285 \times 186$  mm. — Tres cols., con grabados. — Imprenta de G. Pedraza, Huertas, 58.

Comenzó el 10 de marzo de 1884.

928.—ILUSTRACIÓN (LA) ARTÍSTICO-TEATRAL. Teatros, salones, Pintura, Música, Literatura.

Madrid, 1884. — Decenal. — Número suelto, 0,30 pesetas. — Ocho pags. —  $331 \times 225$  mm. — Tres cols., con grabados. — Imprenta de Alfredo Alonso, Soldado, 8.

Comenzó el 10 de abril de 1884.



929.—BURLADERO (EL).

Madrid, 1884.—Sin día fijo de salida.—Cuatro pags.—420 X 293 mm.—Tres cols., con grabados.—Imprenta de José de Rojas, Tudescos, 34.

Comenzó el 15 de abril de 1884. Cesó el 28 de julio del mismo año.

930.—NUEVA (LA) LIDIA.

Madrid, 1884.—Sin fecha fija de publicación. Número suelto, 0,15 pesetas.—Cuatro y ocho pags.—351 X 227 mm.—Tres cols., con cromolitografías.—Imprenta de E. Rubiños, plaza de la Paja, 7 bis.

Comenzó el 7 de mayo de 1884. Se publicaba al día siguiente de cada corrida. Se hizo semanal desde el número 47.

931.—MADRID POLÍTICO.

Madrid, 1884.—Semanal.—Número suelto, 0,10 pesetas.—Cuatro o más pags.—295 X 126 mm. Dos cols., con grabados y cromolitografías.—Imprenta Hispano-Americana, Atocha, 68, y en la de M. G. Hernández, Libertad, 16.

Comenzó el 5 de junio de 1884. En 5 de febrero de 1885 dió principio a una nueva época, publicándose por la Empresa del *Madrid Cómic*.

932.—ESPUERTA (LA). Especie de periódica humorística.

Madrid, 1884.—Bisemanal.—Número suelto, 0,05 pesetas.—Cuatro pags.—366 X 237 mm. Tres cols.—Imprenta de Celestino Apaolaza, Mayor, 122.

Comenzó el 11 de junio de 1884.

933.—CARICATURA (LA).

Madrid, 1884.—Semanal.—Número suelto, 0,15 pesetas.—Ocho pags.—320 X 180 mm.—Dos y tres cols., con dibujos en litografía.—Litografía de Bravo, Desengaño, 14.

Comenzó el 3 de noviembre de 1884.

934.—GRITO (EL) DEL PUEBLO. Periódico semanal ilustrado, político e independiente.

Madrid, 1884.—Número suelto, cinco céntimos.—Dos pags.—615 X 428 mm.—Seis cols., con grabados.—Imprenta de E. Rubiños, plaza de la Paja, 7 bis.

Comenzó en noviembre de 1884.

935.—MADRID CROMO.

Madrid, 1884.—Semanal.—Número suelto, 0,15 pesetas.—Ocho pags.—241 X 150 mm.—Dos cols., con caricaturas en negro y en color.—Imprenta de la Viuda e Hijos de Abienzo, Isabel la Católica, 4, y en la de Aurelio J. Alaria, Estrella, 15 y Cueva, 12.

Comenzó el 28 de diciembre de 1884. Desde el 11 de enero de 1885 aumentó su tamaño a 288 X 185 mm.

936.—VIDA (LA) ALEGRE. Revista humorística ilustrada (publicada por *El Bazar*).

Madrid, 1884-85.—Semanal.—Número suelto, 0,15 pesetas.—Ocho pags.—325 X 213 mm. Tres cols., con grabados.—Imprenta de E. Rubiños, plaza de la Paja, 7 bis.

Comenzó a fines de diciembre de 1884. Cesó a fines de junio de 1885.

937.—FISCAL (EL).

Madrid, 1884.—Segunda época.—Semanal. Número suelto, 0,10 pesetas.—Cuatro pags.—420 X 266 mm.—Cuatro cols., con caricaturas en litografía.—Imprenta de M. G. Hernández, Libertad, 16, litografía de Bravo, Desengaño, 14 y Carbón, 7.

Comenzó en 1884.

938.—ILUSTRACIÓN (LA) DE ESPAÑA. Periódico ilustrado de Literatura, Ciencias y Artes.

Madrid, 1884.—Se publicaba cuatro veces al mes.—Suscripción, dos pesetas al trimestre. Ocho pags.—275 X 185 mm.—Tres cols., con grabados.—Imprenta de E. Rubiños, plaza de la Paja, 7 bis.

Comenzó en 1884.

939.—ILUSTRACIÓN (LA) NACIONAL.

Véase *La Ilustración Militar*. (Año 1880.)

940.—MEMORIAL DE INGENIEROS DEL EJÉRCITO.

Véase *Memorial de Ingenieros*. (Año 1846.)

1885

941.—REVISTA DE PESCA MARÍTIMA.

Madrid, 1885.—Quincenal.—16 pags.—196 X 109 mm.—Una col.—Imprenta de la Viuda e Hijo de Fuentenebro, Bordadores, 10.



Comenzó el 15 de enero de 1885. Desde el año 1888 se publicaba mensualmente, con 32 páginas.

942.—UNIÓN IBERO-AMERICANA.

Madrid, 1885-1926.—Mensual.—40 ó mas pags. 231 × 159 mm.—Dos cols., con grabados y láminas fuera del texto.—Imprenta de A. Rodero, Hortaleza, 124; en otras varias, y a lo último en la del Ministerio de Marina.

En el transcurso de la publicación tuvo diverso número de páginas y cambios de tamaño, saliendo a lo último con 96 páginas, de 180 × 109 mm. a una col.

Cesó en febrero de 1926.

943.—¡VERÁN USTEDES! Periódico original, | escrito con mucha sal, | y muchísima intención, | para dar la desazón, | a Cánovas y Pidal.

Madrid, 1885.—Semanal.—Número suelto, 0,15 pesetas.—Cuatro pags.—300 × 212 mm. Tres cols., con grabados.—Imprenta de Fernando Cao y Domingo de Val, Platería de Martínez, 1.

Comenzó el 2 de febrero de 1885.

944.—UNIVERSIDAD (LA). Periódico escolar, libre-pensador.

Madrid, 1885.—Semanal.—Número suelto, 0,10 pesetas.—Cuatro pags.—375 × 253 mm. Tres y cuatro cols.—Imprenta de A. Alonso, Soldado, 8.

Comenzó el 5 de febrero de 1885.

945.—ANDALUCÍA. Número único.

Madrid, 1885.—32 pags.—350 × 240 mm. Tres cols., con grabados.—Establecimiento tipográfico de los Sucesores de Rivadeneyra, paseo de San Vicente, 20.

Se publicó en Madrid, en abril de 1885, con motivo de los terremotos acaecidos en Málaga y Granada a fines de diciembre de 1884 y principios de 1885.

946.—REVISTA INTERNACIONAL DE CIENCIAS MÉDICAS Y BIOLÓGICAS.

Madrid, 1885.—Trimestral.—Suscripción, seis pesetas al semestre.—160 pags.—180 × 103 mm. Una col., con grabados.—Imprenta del Asilo de Huérfanos, calle de Juan Bravo, 5.

Comenzó en abril de 1885.

947.—MADRID CHISMOSO.

Madrid, 1885.—Semanal.—Suscripción, 0,75 pesetas al mes.—Ocho pags.—317 × 193 mm. Dos cols., con dibujos en litografía.—Imprenta de F. Nozal, calle de Jesús, 3; litografía de la Viuda de D. Santos González, Santa Clara, 8, y en la de L. Bravo, Desengaño, 14.

Comenzó el 2 de mayo de 1885.

948.—ENSALADA (LA).

Madrid, 1885.—Semanal (?).—Número suelto, 0,10 pesetas.—Cuatro pags.—372 × 240 mm. Tres cols.

Comenzó el 31 de mayo de 1885.

949.—REVISTA DE GEOGRAFÍA COMERCIAL.

Madrid, 1885.—Quiucenal.—14 ó mas pags. 231 × 150 mm.—Dos cols., con grabados.—Imprenta de Fortanet, Libertad, 29.

Comenzó el 30 de junio de 1885.

950.—ESPAGNE (L') POLITIQUE ET FINANCIERE.

Madrid, 1885.—Bisemanal.—Número suelto, 0,25 pesetas.—Cuatro pags.—438 × 300 mm. Cuatro cols.—Imprenta de Ricardo Fe, Cedaceiros, 11.

Comenzó el 27 de agosto de 1885. (Redactado en francés.)

951.—CHISTOSO (EL). Periódico quincenal, literario y festivo.

Madrid, 1885.—Número suelto, cinco céntimos.—Cuatro pags.—260 × 182 mm.—Dos cols., con caricaturas.—Imprenta de D. Francisco Nozal, calle de Jesús, 3.

Comenzó el 29 de noviembre de 1885.

952.—PREVISOR (EL).

Madrid, 1885-1930.

Comenzó en 1885. En la actualidad, año XLVI de su publicación (segunda época), se titula *El Previsor, Revista mensual de economía práctica. Decano de la Prensa de Previsión. Órgano de la Asociación Hispano-Americana propagadora de la Previsión y del Ahorro*. Sale con 16 páginas, de 282 × 187 mm., a dos cols. Y aun cuando aparecen sus números fechados en Madrid, donde tiene su Redacción, pone al pie «Imprenta de *El Previsor*, Rey Heredia, 15, Córdoba».



953.—RESUMEN (EL).

Madrid, 1885.—Diario.—Número suelto, 0,05 pesetas.—505 × 348 mm.—Cinco cols., con grabados.—Imprenta de *El Resumen*, Reina, 8.  
Comenzó en 1885.

1886

954.—FRAY FANFULLA.

Madrid, 1886.—Semanal.—Suscripción, 0,75 pesetas al mes.—Ocho pags.—280 × 178 mm. Dos cols., con caricaturas.—Imprenta de la Viuda e Hijos de Alcántara, calle de Fuencarral, 81.  
Comenzó el 7 de enero de 1886.

955.—MUNDO (EL) CÓMICO.

Madrid, 1886.—Semanal.—Número suelto, 10 céntimos.—Ocho pags.—200 × 123 mm.—Una col., con dibujos en litografía.—Establecimiento tipolitográfico, Espíritu Santo, 18.  
Comenzó el 27 de enero de 1886. Desde el tercer número aumentó su tamaño a 230 × 160 mm.

956.—SATANÁS. Órgano ministerial | de la región infernal | redactado en este suelo, | y que va a tomar el pelo | a la corte celestial.

Madrid, 1886.—Semanal.—Número suelto, 10 céntimos.—Cuatro pags.—271 × 171 mm.—Dos cols., con caricaturas.—Establecimiento tipolitográfico, Espíritu Santo, 18.  
Comenzó en febrero de 1886.

957.—SOCIALISTA (EL). Órgano del partido obrero.

Madrid, 1886-1930.—Semanal y después diario.—Con grabados.—Imprenta de R. Velasco, Rubio, 20; en la de F. Cao y D. de Val, Platería de Martínez, 1; en el Establecimiento tipográfico y editorial, Pontejos, 3, y actualmente en la «Gráfica Socialista», San Bernardo, 92.

Comenzó el 12 de marzo de 1886, publicándose semanalmente con cuatro páginas, de 391 × 265 mm., a tres cols. Número corriente, cinco céntimos. Desde el 1 de abril de 1913 se convierte en diario, con cuatro páginas, de 532 × 405 mm., a seis cols. Número suelto, cinco céntimos. En la actualidad pone como subtítulo *Órgano central del partido obrero, fundado por Pablo Iglesias*. Sale con cuatro páginas, de 556 × 392 mm., a siete cols. Número corriente, 10 céntimos.

958.—TOROS (Los). Revista taurina ilustrada.

Madrid, 1886.—Se publicaba media hora después de la corrida.—Número corriente, 0,05 pesetas.—Cuatro pags.—275 × 178 mm.—Dos cols., con grabados.—Imprenta de la Viuda de J. M. Pérez, Corredera Baja de San Pablo, 41.  
Comenzó el 26 de abril de 1886.

959.—CORREO PENINSULAR.

Madrid, 1886.—Decenal.—Cuatro pags. 420 × 284 mm.—Cuatro cols., con grabados. Imprenta de Campuzano, Doctor Fourquet, 22.  
Comenzó el 8 de mayo de 1886.

960.—BOLETÍN OFICIAL DE LA PROPIEDAD INTELECTUAL E INDUSTRIAL.

Madrid, 1886-1930.—Quincenal.—Número suelto, una peseta.—16 ó más pags.—218 × 140 mm.—Dos cols., con grabados.—Imprenta del Colegio Nacional de Sordomudos y de Ciegos, calle de San Mateo, 5; en otras varias, y a lo último en la de Cleto Vallinas, Luisa Fernanda, 5.

Comenzó el 1 de septiembre de 1886. En 1904 se titulaba *Boletín Oficial de la Propiedad Industrial*. En la actualidad se publica por el Ministerio de Trabajo, Comercio e Industria, con 100 ó más páginas siendo su precio dos pesetas el número suelto.

961.—MUNDO (EL) FEMENINO.

Madrid, 1886.—Decenal.—Número suelto, 0,15 pesetas.—Ocho pags.—250 × 170 mm. Dos cols., con grabados en negro y en color. Imprenta de G. Osler, Espíritu Santo, 18.

Comenzó el 10 de septiembre de 1886. Desde enero de 1887 se publicaba semanalmente.

962.—HERALDO (EL). Periódico quincenal, literario-artístico.

Madrid, 1886.—Número suelto, 0,05 pesetas. Ocho pags.—185 × 130 mm.—Dos cols.—Imprenta de José Rodríguez, Atocha, 100.

Comenzó el 1 de octubre de 1886. Desde el segundo número aumentó su tamaño a 266 × 167 milímetros.

963. VIDA (LA) DE LA CORTE Crónica del gran mundo.

Madrid, 1886.—Decenal.—Número suelto, 75 céntimos.—Ocho pags.—322 × 212 mm.—Tres



cols., con grabados —Imprenta de Sanz y Ramírez, Churruca, 17.

Comenzó el 10 de octubre de 1886.

964.—SAINETE (EL).

Madrid, 1886.—Semanal.—Número suelto, 0,10 pesetas.—Ocho pags.— $307 \times 227$  mm. Tres cols., con litografías.—Imprenta de José de Rojas, Tudescos, 34, principal, y litografía de Bravo, Desengaño, 14.

Comenzó el 14 de octubre de 1886.

965.—SAETA (LA). Periódico político, satirico ilustrado.

Madrid, 1886-87.—Semanal.—Número suelto, 0,10 pesetas.—Ocho pags.— $287 \times 212$  mm.—Tres cols.—Tipolitografía de G. Osler, Espíritu Santo, 18.

Comenzó el 23 de octubre de 1886. Cesó el 29 de abril de 1887.

966.—REGENCIA (LA).—Diario liberal independiente.

Madrid, 1886.—Número suelto, cinco céntimos.—Cuatro pags.— $438 \times 284$  mm.—Cuatro cols., con grabados.—Imprenta de Juan Cayetano García, Atocha, 151, y Establecimiento tipográfico de *La Regencia*, calle de San Juan, 14.

Comenzó el 6 de noviembre de 1886.

967.—CHICHINGUACO (EL). Periódico satírico, científico, artístico y literario.

Madrid, 1886.—Semanal.—Suscripción, siete reales al trimestre.—Ocho pags.— $257 \times 167$  mm. Dos cols.—Imprenta de Francisco Beltrán, Sacramento, 10.

Comenzó el 18 de noviembre de 1886.

968.—ESPAÑA (LA) MUSICAL. Revista político-artístico-literaria.

Madrid, 1886.—Se publicaba cuatro veces al mes.—Suscripción, 1,50 pesetas al mes.—16 pags.  $220 \times 130$  mm.—Dos cols.—Imprenta de Manuel Tello, Don Evaristo, 8.

Comenzó el 7 de diciembre de 1886. A cada número acompañaba una pieza de música. Desde el 21 de marzo de 1887 se tituló *La España*.

969.—BOLETÍN DE COTIZACIÓN OFICIAL DE LA BOLSA DE COMERCIO DE MADRID.

Véase *Cotización Oficial del Colegio de Agentes de Cambio*. (Año 1854.)

970.—SECRETARIADO (EL). Revista de Administración y Justicia municipal.

Madrid, 1886-1930.

Desde el 10 de enero de 1924 (segunda época) se publica decenalmente con ocho páginas, de  $208 \times 148$  mm., a dos cols.

En publicación.

## 1887

971.—MUNDO (EL) DE LOS NIÑOS. Ilustración infantil decenal.

Madrid, 1887.—Número suelto, 25 céntimos. Ocho pags.— $243 \times 158$  mm.—Dos cols., con grabados en negro y al cromo.—Imprenta y litografía de J. Palacios, Arenal, 27.

Comenzó el 1 de enero de 1887.

972.—MUSEO (EL) POPULAR.

Madrid, 1887-89.—Semanal.—Sin fecha de salida. Número suelto, 25 céntimos.—Cuatro pags.  $272 \times 186$  mm.—Imprenta de U. Montegrifo, Bailén, 26.

Comenzó en los primeros días del mes de enero de 1887. Cesó a fines de febrero de 1889.

973.—CONTROVERSIA (LA).

Madrid, 1887.—Decenal.—24 pags.— $224 \times 135$  mm.—Dos cols.—Imprenta de Antonio Pérez Du-brull, Flor Baja, 22.

Comenzó en enero de 1887.

974.—ILUSTRACIÓN (LA) MADRILEÑA. Revista quincenal, literaria, artística y política.

Madrid, 1887.—Número suelto, 20 céntimos. Ocho pags.— $322 \times 230$  mm.—Tres cols., con grabados.—Imprenta de Enrique Rubiños, plaza de la Paja, 7 duplicado.

Comenzó el 1 de febrero de 1887.

975.—NOVEDADES ILUSTRADAS. Revista universal de actualidades.

Madrid, 1887.—Salía los días 8, 15, 22 y 30 de cada mes.—Número suelto, 0,10 pesetas.—Ocho pags.— $288 \times 186$  mm.—Dos cols., con grabados y caricaturas.—Tipolitografía de Faure, Postigo de San Martín, 11 y 13.

Comenzó el 8 de abril de 1887.



× 976.—REVISTA CÓMICA.

Madrid, 1887.—Semanal.—Número suelto, 15 céntimos.—Ocho pags.—337 × 228 mm.—Tres cols., con grabados y dibujos en litografía.—Tipolitografía, Espiritu Santo, 18.

Comenzó el 6 de mayo de 1887. En 1889 varió el tamaño de sus páginas a 284 × 187 mm., y dos cols.

977.—GACETA DE PROVINCIAS. Diario de Administración y noticias.

Madrid, 1887.—Número suelto, cinco céntimos.—Cuatro pags.—394 × 265 mm.—Tres cols. Imprenta de Minuesa de los Ríos. Miguel Servet, 13.

Comenzó el 1 de junio de 1887, siendo diario desde el 1 de julio. Cesó el 15 de noviembre del citado año.

978.—RATAS (Los). Semanario político.

Madrid, 1887.—Número suelto, 15 céntimos.—Cuatro pags.—402 × 253 mm.—Tres cols., con caricaturas.—Imprenta de *El Resumen*, Reina, 8.

Comenzó el 6 de junio de 1887.

979.—PAÍS (El). Diario republicano progresista.

Madrid, 1887-1921.—Número suelto, cinco céntimos.—Cuatro o más pags.—444 × 285 mm. Cuatro cols.—Imprenta y litografía de González, calle de la Princesa, 19; en otras varias, y a lo último en la de *El País*, Madera, 8.

Comenzó el 22 de junio de 1887. Desde el 26 de mayo de 1888 aumentó su tamaño a 515 × 296 mm., y después a 520 × 374 mm., con seis cols. Cesó el 10 de febrero de 1921.

980.—CARIDAD (LA) DE DIOS. Revista religiosa, científica y literaria, dedicada al Gran Padre San Agustín.

Valladolid-Madrid-El Escorial. 1887-1927. Imprentas de Lino N. de Gaviria, Valladolid; de D. Luis Aguado, Pontejos, 8, Madrid, y del Real Monasterio de El Escorial.

Comenzó en Valladolid el 1 de julio de 1887 como continuación de la *Revista Agustiniiana*, fundada en dicha ciudad el 5 de enero de 1881. En 1890 dió principio una nueva época, publicándose en Madrid los días 5 y 20 de cada mes, con 80 páginas, de 193 × 110 mm., a una col. En 1927, último año de su publicación, se imprimía en la imprenta del Real Monasterio de El

Escorial, con 160 páginas, de 180 × 105 mm., a una col. Cesó el 20 de diciembre de 1927, en que se fundió con la revista *España y América*, publicándose ambas desde enero de 1928 con el título de *Religión y Cultura*.

981.—REGIONES (LAS). Periódico federal.

Madrid, 1887.—Semanal.—Número suelto, 10 céntimos.—Cuatro pags.—518 × 459 mm.—Cinco cols., con grabados.—Imprenta de Campuzano, plaza del Biombo.

Comenzó el 10 de octubre de 1887.

982.—PROVINCIA (LA). Revista ilustrada.

Madrid, 1887.—Semanal.—Suscripción, una peseta al mes.—Cuatro pags.—369 × 241 mm. Tres cols., con grabados.—Imprenta de Enrique Rubiños, plaza de la Paja, 7 bis.

Comenzó en octubre de 1887.

983.—DON QUIJOTE.

Madrid, 1887.—Semanal.—Número suelto, 15 céntimos.—16 pags.—222 × 159 mm.—Dos cols., con grabados y dibujos en litografía.—Tipografía de Alonso, Soldado, 8, y litografía de Fernández, San Nicolás, 7 y 9.

Comenzó el 4 de noviembre de 1887. El 4 de mayo de 1888 redujo el tamaño de sus páginas a 210 × 141 mm. Desde el 6 de julio del repetido año adoptó la forma apaisada, con 203 × 303 mm., con cuatro páginas.

984.—JOVEN (LA) ESPAÑA. República ibérica. Unión de los republicanos.—Confederación Iberoamericana.

Madrid, 1887.—Diario.—Número suelto, cinco céntimos.—Cuatro pags.—438 × 236 mm.—Cuatro cols.—Imprenta a cargo de J. Quesada, Barquillo, 53.

Comenzó el 1 de diciembre de 1887.

985.—PREMIO (EL) GORDO. Periódico político y satírico.

Madrid, 1887.—Se publicaba cuatro veces al mes.—Número suelto, 10 céntimos.—Cuatro pags. 425 × 284 mm.—Cuatro cols., con caricaturas. Imprenta de la *Gaceta Universal*, Alcalá, 80, y en la Imprenta y litografía, Tudescos, 34.

Comenzó el 23 de diciembre de 1887.



986.—PEQUEÑECES. Órgano diminuto de la mayoría.

Madrid, 1887. — Semanal. — Cuatro pags. 208 × 141 mm. — Dos cols., con grabados. — Imprenta de Romero, Tudescos, 34.

Comenzó el 28 de diciembre de 1887.

987.—ESPAÑA (LA).

Véase *La España Musical*. (Año 1886.)

988.—MONITOR (EL) DEL COMERCIO.

Madrid, 1887.

Comenzó en 1887. En 1897 se publicaba los miércoles y sábados de cada semana, con cuatro páginas, de 446 × 303 mm., a cuatro cols. Imprenta de F. Pinto, Flor Baja, 11. Suscripción, 10 pesetas al año.

989.—REVISTA DE SANIDAD MILITAR.

Madrid, 1887-1930.

En 1 de enero de 1897 salía quincenalmente, con 32 ó más páginas, de 185 × 105 mm., a una col. Imprenta del Cuerpo Administrativo del Ejército. Suscripción, 1,50 pesetas al mes. En la actualidad se publica mensualmente, en la imprenta de J. Sánchez de Ocaña, Tutor, 16.

990.—UNIÓN (LA) CATÓLICA. Diario religioso, político y literario.

Madrid, 1887. — Suscripción, 1,50 pesetas al mes. — Cuatro pags. — 475 × 301 mm. — Cuatro cols. — Imprenta de Francisco G. Pérez, Bailesta, 9.

Comenzó en 1887.

## 1888

991.—JUSTICIA (LA). Diario republicano.

Madrid, 1888. — Número suelto, cinco céntimos. — Cuatro pags. — 515 × 342 mm. — Cinco cols. — Imprenta de *La Justicia*.

Comenzó el 1 de enero de 1888.

992.—RISA (LA). Periódico ilustrado, cómico y humorístico.

Madrid, 1888. — Semanal. — Número suelto, 15 céntimos. — 16 pags. — 230 × 141 mm. — Dos cols., con grabados. — Imprenta de Miguel Guijarro, Preciados, 5.

Comenzó el 1 de enero de 1888.

993.—ÚLTIMA (LA) MODA. Revista semanal.

Madrid, 1888. — Número suelto, 25 céntimos. Ocho pags. — 325 × 227 mm. — Tres cols., con grabados, y fuera del texto figurines iluminados y dibujos. — Imprenta de E. Rubiños, plaza de la Paja, 7 bis.

Comenzó el 9 de enero de 1888.

994.—ASOCIACIÓN (LA). Periódico quincenal, órgano de la Asociación general de Empleados de los Ferrocarriles de España.

Madrid, 1888-1930. — Suscripción, una peseta al trimestre. — Ocho o más pags. — 250 × 178 mm. — Dos cols., con grabados. — Imprenta de Alvarez Hermanos, Ronda de Atocha, 15; en otras varias, y a lo último en la de Sáez Hermanos, Martín de los Heros, 61.

Comenzó el 20 de enero de 1888. En la actualidad se publica con el título de *La Asociación, órgano oficial de la Asociación general de Empleados y Obreros de los Ferrocarriles de España*, y constan sus números de 16 páginas.

995.—REVISTA CALASANCIA. Dirigida y redactada por Padres Escolapios.

Madrid, 1888-1928. — Mensual. — 80 ó más pags. 190 × 100 mm. — Una col., con grabados. — Imprenta de A. Pérez Dubrull, Flor Baja, 22; en otras varias, y a lo último en la de los Hijos de T. Minuesa, Juanelo, 19.

Comenzó el 27 de enero de 1888. En enero de 1913 dió principio a su segunda época, publicándose con 96 páginas. Cesó en diciembre de 1928.

996.—BOLETÍN DE SANIDAD. Publicado por la Dirección general de Beneficencia y Sanidad.

Madrid, 1888. — Mensual. — Suscripción, 12 pesetas al año. — 68 ó más pags. — 205 × 130 mm. Una col. — Imprenta de Manuel Minuesa de los Ríos, Miguel Servet, 13, y en la de Ricardo Rojas, Campomanes, 8.

Comenzó el 20 de febrero de 1888.

997.—COCO (EL). Periódico satírico ilustrado.

Madrid, 1888. — Semanal. — Número suelto, 15 céntimos. — Cuatro pags. — 350 × 230 mm. — Tres cols., con caricaturas. — Imprenta de Enrique Rubiños, plaza de la Paja, 7 bis.

Comenzó el 9 de marzo de 1888.



998.—TOREO (EL) CÓMICO. Revista semanal de espectáculos.

Madrid, 1888.—Número suelto, 10 céntimos. Ocho pags.— $290 \times 185$  mm.—Dos cols., con dibujos en litografía y grabados.—Imprenta de Inglés, calle del Sacramento, 10; en otras varias, y a lo último en la de Alfredo Alonso, Barbieri, 8, y litografía de Bravo, Desengaño, 14.

Comenzó el 2 de abril de 1888. Desde el 27 de marzo de 1894 se publicaba con cuatro páginas, de  $380 \times 252$  mm., a tres cols., siendo el precio del número suelto cinco céntimos.

999.—REVISTA RELIGIOSA. Científico-literaria.

Madrid, 1888-89.—Quincenal.—Suscripción, 2,50 pesetas al año.—Ocho pags.— $190 \times 120$  mm. Dos cols.—Imprenta de la Viuda e Hija de Gómez Fuenten-bro, Bordadores, 10.

Comenzó en la primera quincena de mayo de 1888 su segunda época. La primera dió principio el 7 de abril de 1883. Cesó en la segunda quincena de septiembre de 1889.

1.000.—CURIOSO PARLANTE.

Madrid, 1888.—Semanal.—Número suelto, 10 céntimos.—Ocho pags.— $292 \times 185$  mm.—Dos cols., con grabados.—Imprenta de M. Montoya, San Cipriano, 1.

Comenzó el 7 de junio de 1888.

1.001.—PENÍNSULA (LA). Política y literaria.

Madrid, 1888. Se publicaba los días 6, 14, 22 y 30 de cada mes.—Número suelto, cinco céntimos.—Cuatro pags.— $395 \times 287$  mm.—Cuatro cols.—Imprenta de Francisco Nozal, Jesús, 3.

Comenzó el 6 de julio de 1888.

1.002.—CORREO (EL) ESPAÑOL. Diario tradicionalista.

Madrid 1888-1922.

Comenzó el 26 de septiembre de 1888. En 1918 se publicaba con cuatro páginas, de  $590 \times 400$  mm., a seis cols., en la imprenta de *El Correo Español*, Pizarro, 14. Número suelto, cinco céntimos. En julio de 1920 cambió de formato, dando ocho páginas, de  $403 \times 270$  mm., a cuatro cols., con grabados. Costaba el número suelto 10 céntimos. Cesó en los primeros meses de 1922.

1.003.—MADRILES (Los). Revista semanal.

Madrid, 1888.—Número suelto, 15 céntimos. Ocho pags.— $277 \times 195$  mm.—Dos cols., con grabados y caricaturas en negro y en color.—Imprenta de Rubiños, plaza de la Paja, 7 bis; y en la Militar, Sandoval, 4, y litografía, pasaje de Valdecilla, 2.

Comenzó el 6 de octubre de 1888.

1.004.—ATENEO (EL).

Madrid, 1888.—Quincenal.—176 ó más pags.  $194 \times 110$  mm.—Una col.—Imprenta de Campuzano, plaza del Biombo, 4.

Comenzó el 15 de diciembre de 1888.

1.005.—BOLETÍN DE ESTADÍSTICA DE LA VILLA DE MADRID.

Véase *Boletín Oficial del Ayuntamiento*. (Año 1869.)

1.006.—BOLETÍN DE LA RECAUDACIÓN. Revista semanal administrativa.

Madrid, 1888.

Comenzó en 1888. En 1926 (año XXXIX) se publicaba con ocho páginas, de  $253 \times 177$  mm., a dos cols., en la imprenta de los Hijos de T. Minuesa, Juanelo, 19. Suscripción, tres pesetas al trimestre.

1.007.—LIGA (LA) AGRARIA.

Madrid, 1888-1930.

Comenzó en 1888. En la actualidad se publica quincenalmente con cuatro páginas, de  $515 \times 362$  mm., a cinco cols., en la imprenta de Rafael G. Menor (Toledo).

1.008.—REVISTA DE NAVEGACIÓN Y COMERCIO.

Madrid, 1888.

Comenzó en 1888. En 1894 se publicaba quincenalmente con 32 ó más páginas de  $221 \times 112$  mm., a una y dos cols., con grabados, en la imprenta de la *Revista de Navegación y Comercio*, Marqués de Urquijo, 8.

## 1889

1.009.—ESPAÑA (LA) MODERNA.

Madrid, 1889-1914.—Mensual.—208 pags.  $132 \times 103$  mm.—Una col.—Imprenta de Manuel



Tello, Don Evaristo, 8, y en la de Valentín Tordesillas, Tutor, 16.

Comenzó en enero de 1889. Cesó en diciembre de 1914.

1.010.—REVISTA CLÍNICA DE LOS HOSPITALES.

Madrid, 1889-91.—Mensual.—48 ó más pags. 180 × 105 mm.—Una col.—Imprenta de Fortanet, Libertad, 29, y a lo último en la de los Sucesores de Cuesta, Cava Alta, 5.

Comenzó en enero de 1889. Cesó en diciembre de 1891.

1.011.—TELEGRAFISTA (EL) ESPAÑOL. Revista general de electricidad.

Madrid, 1889.—Decenal.—Ocho o más pags. 246 × 157 mm.—Dos cols., con grabados.—Imprenta de Enrique Rubiños, plaza de la Paja, 7, bis.

Comenzó el 8 de abril de 1889.

1.012.—BOLETÍN DE LA LIGA DE CONTRIBUYENTES DE MADRID. (Gratis para los señores asociados.)

Madrid, 1889.—Mensual.—Ocho pags. 265 × 177 mm.—Dos cols.—Imprenta de López Camacho, Bailén, 24.

Comenzó el 8 de julio de 1889.

1.013.—ESPAÑA (LA) CÓMICA.

Madrid, 1889.—Semanal.—Número suelto, 15 céntimos.—Ocho pags.—265 × 177 mm.—Dos cols., con caricaturas y dibujos.—Imprenta de E. Jaramillo y Compañía, Cueva, 5; en la de Félix de Silva y Solá, Cueva, 12, y litografía de L. Bravo, Desengaño, 14.

Comenzó el 25 de agosto de 1889.

1.014.—SANCHO PANZA. Semanario popular, artístico y literario.

Madrid, 1889.—Número suelto, 15 céntimos. Ocho pags.—246 × 160 mm.—Dos cols., con grabados.—Imprenta de La Riva, plaza de la Paja, 7.

Comenzó el 1 de octubre de 1889. En el número tercero aumentó su tamaño a 275 × 190 mm.

1.015.—RADICAL (EL). Semanario político, literario y de reformas sociales.

Madrid, 1889.—Número suelto, cinco céntimos.—Cuatro pags.—430 × 286 mm.—Cuatro

cols.—Imprenta de R. Marco y Viñas, Vergara, 10.

Comenzó el 5 de octubre de 1889.

1.016.—ESPAÑA HUMORÍSTICA.

Madrid, 1889.—Semanal.—Número suelto, 15 céntimos.—16 pags.—220 × 157 mm.—Dos cols., con caricaturas.—Litografía de *Madrid Cómic*, Jesús del Valle, 36.

Comenzó el 3 de noviembre de 1889. En 5 de febrero de 1890 se publicaba con ocho páginas, de 283 × 190 mm., a dos cols.

1.017.—ILUSTRACIÓN (LA) DEL PROFESORADO HISPANOAMERICANO COLONIAL.

Madrid, 1889.

Comenzó en 1889. En enero de 1899 salía quincenalmente con ocho páginas, de 370 × 226 mm., a tres cols., con grabados, en la imprenta de Alfredo Alonso, Barbieri, 8. Suscripción, 15 pesetas al año.

1890

1.018.—EDAD (LA) DICHOSA. Revista ilustrada de instrucción y recreo para niños y niñas.

Madrid, 1890.—Decenal.—16 ó más pags. 214 × 140 mm.—Dos cols., con grabados.—Imprenta de Rivadeneyra, paseo de San Vicente, 20.

Comenzó el 10 de enero de 1890.

1.019.—NATURALEZA (LA). Revista semanal ilustrada de Ciencias y sus aplicaciones.

Madrid, 1890.—Número suelto, dos reales. 16 pags.—235 × 150 mm.—Dos cols., con grabados.—Imprenta de Manuel Minuesa de los Ríos, Miguel Servet, 13.

Comenzó en enero de 1890.

1.020.—VETERINARIA (LA) CONTEMPORÁNEA. Revista científica.

Madrid, 1890.—Quincenal.—16 pags. 180 × 100 mm.—Una col., con grabados.—Imprenta de J. Cruzado, Divino Pastor, 9.

Debió comenzar en enero de 1890.



1.021.—FRA DIÁVOLO.

Madrid, 1890.—Semanal.—Número suelto, cinco céntimos.—Ocho pags.—250 × 150 mm. Dos cols., con caricaturas.—Imprenta de Montegrifo, Águila, 24.

Comenzó el 14 de marzo de 1890.

1.022.—CARTAS ZORRILLISTAS. Periódico político semanal.

Madrid, 1890.—Número suelto, 10 céntimos. Cuatro pags.—388 × 266 mm.—Tres cols., con caricaturas.—Imprenta de Miguel Romero, Tudesco, 34.

Debió comenzar en marzo de 1890.

1.023.—CONFERENCIAS CULINARIAS.

Madrid, 1890.—Mensual.—Precio del cuaderno, una peseta.—64 pags.—135 × 80 mm.—Una col.—Imprenta de Fortanet, Libertad, 29.

Comenzó en abril de 1890.

1.024.—REVISTA TÉCNICA DE INFANTERÍA Y CABALLERÍA.

Madrid, 1890.—Mensual.—48 ó más pags. 175 × 115 mm.—Una col., con grabados y láminas fuera del texto.—Imprenta de *El Correo Militar*.

Comenzó en mayo de 1890. Desde enero de 1892 se hizo quincenal.

1.025.—MATUTE (EL). Periódico satírico, político ilustrado.

Madrid, 1890.—Semanal.—Número suelto, 10 céntimos.—Cuatro pags.—385 × 250 mm.—Tres cols., con grabados y dibujos en litografía.—Imprenta de Rafael S. Rubio, Silva, 21, y Madera Baja, 5 y 7.

Comenzó el 28 de junio de 1890.

1.026.—Mosquito (EL).

Madrid, 1890.—Semanal.—Número suelto, 15 céntimos.—Ocho pags.—260 × 184 mm.—Dos cols., con caricaturas.—Imprenta de A. Alonso, Soldado, 8.

Comenzó el 3 de julio de 1890.

1.027.—DEMOCRACIA (LA) SOCIAL. Diario político. Órgano del partido democrático socialista.

Madrid, 1890.—Número suelto, cinco céntimos.—Cuatro pags.—432 × 301 mm.—Cuatro cols.—Imprenta de J. Cayetano García, Atocha, 151.

Comenzó el 17 de septiembre de 1890.

1.028.—MADRID ALEGRE.

Madrid, 1890.—Semanal.—Número suelto, 15 céntimos.—Ocho pags.—290 × 188 mm.—Dos cols., con caricaturas.—Imprenta de Bernardo Bartuilli, calle de Trafalgar, 9, y litografía de los Hijos de González, Cueva, 7.

Comenzó el 2 de octubre de 1890.

1.029.—HERALDO (EL) DE MADRID. Diario independiente.

Madrid, 1890-1930.—Número suelto, cinco céntimos.—Cuatro pags.—519 × 352 mm.—Cinco cols., con grabados.—Imprenta de E. Jaramillo, Cueva, 5, y en la del *Heraldo de Madrid*.

Comenzó el 29 de octubre de 1890, titulándose desde 1891 *Heraldo de Madrid*. En enero de 1927 se publicaba con seis páginas, de 545 × 408 mm., a siete cols. En 28 de marzo del mismo año cambia de formato, dando 16 páginas, de 465 × 287 mm., a cinco cols. Precio del número suelto, 10 céntimos.

En publicación.

1.030.—MALA (LA) LENGUA. Desahogo periódico, escrito expresamente para molestar a la humanidad.

Madrid, 1890.—Bisemanal.—Cuatro pags. 275 × 176 mm.—Dos cols., con grabados.—Tipografía de Ricardo Fe, calle del Olmo, 4.

Comenzó en 1 de noviembre de 1890.

1.031.—MADRID CENSOR. Periódico independiente.

Madrid, 1890.—Semanal.—Suscripción, dos pesetas al trimestre.—Cuatro pags.—465 × 300 mm.—Cuatro cols.—Imprenta de F. G. Pérez, Ballesta, 9.

Comenzó el 16 de noviembre de 1890.



- 1.032.—AMIGO (EL) DEL VIAJERO. Periódico literario y de mensajes.

Madrid, 1890.—Diario (?).—Gratuito para los viajeros que vengan a Madrid.—Cuatro pags 484 × 331 mm.—Cinco cols.—Imprenta de Juan Iglesias, Hortaleza, 124.

Comenzó en 1890.

- 1.033.—NIÑO (EL) GÓTICO. Semanario festivo.

Madrid, 1890.—Semanal.—Número suelto, 0,15 pesetas.—Ocho pags.—305 × 189 mm.—Dos cols., con caricaturas.—Imprenta de E. Teodoro, Ronda de Valencia, 8.

Comenzó en 1890.

### 1891

- 1.034.—BOLETÍN DE JUSTICIA MILITAR.

Madrid, 1891-1930.—Quincenal.—Suscripción, dos pesetas al trimestre.—Ocho pags.—225 × 148 mm.—Dos cols.—Imprenta de M. G. Hernández, Libertad, 16 duplicado.

Comenzó el 1 de enero de 1891. Desde 1898 comenzó una segunda serie. En 1917 se publicaba mensualmente con 48 páginas, de 187 × 100 mm., a una col. Imprenta de Jaime Ratés, Costanilla de San Pedro, 6.

En publicación.

- 1.035.—NUEVO (EL) RÉGIMEN. Semanario federal.

Madrid, 1891-1930.—Número suelto, 20 céntimos.—Ocho pags.—340 × 226 mm.—Tres cols., con grabados.—Imprenta de «El Progreso Tipográfico», Minas, 13 duplicado.

Comenzó el 17 de enero de 1891. En 10 de abril de 1912 puso como subtítulo *Decenario federal*. En el transcurso de la publicación ha tenido varios cambios de forma y de tamaño. En la actualidad se publica mensualmente, con el subtítulo de *Revista federal, fundada por D. Francisco Pi y Margall*, con 16 páginas, de 170 × 107 mm., a una col. Imprenta de los Hijos de M. G. Hernández, Libertad, 16 duplicado. Suscripción, seis pesetas al año.

- 1.036.—NUEVO TEATRO CRÍTICO, de Emilia Pardo Bazán.

Madrid, 1891-93.—Mensual.—Número suelto, dos pesetas.—96 pags.—130 × 64 mm.—Una col.—Imprenta de E. Rubiños.

Comenzó en enero de 1891. Cesó en diciembre de 1893.

- 1.037.—MADRID PETIT.

Madrid, 1891.—Semanal.—Número suelto, cinco céntimos.—Ocho pags.—195 × 122 mm. Dos cols., con caricaturas.—Imprenta de Bernardo Bartuilli, Trafalgar, 9.

Comenzó el 1 de marzo de 1891. Creemos que sólo se publicaron tres números.

- 1.038.—MADRID EN BROMA. Semanario humorístico.

Madrid, 1891.—Número suelto, 10 céntimos. Ocho pags.—290 × 188 mm.—Dos cols., con caricaturas.—Imprenta de B. Bartuilli García, Trafalgar, 9.

Comenzó el 18 de marzo de 1891.

- 1.039.—ADALID (EL). Periódico bisemanal, católico y literario.

Madrid, 1891.—Ocho pags.—278 × 200 mm. Tres cols.—Imprenta del Asilo de Huérfanos, Juan Bravo, 5.

Comenzó el 1 de abril de 1891.

- 1.040.—BOLETÍN FISCAL DE LA ADMINISTRACIÓN ESPAÑOLA. Información permanente por medio de correspondencias de carácter confidencial.

Madrid, 1891.—Semanal.—Cuatro pags. 210 × 131 mm.—Dos cols.—Sin imprenta.

Comenzó el 1 de abril de 1891.

- 1.041.—BIOGRAFÍA (LA) ILUSTRADA.

Madrid, 1891.—Semanal.—Cuatro o más pags. 261 × 174 mm.—Tres cols., con grabados.—Imprenta de B. Bartuilli García, Trafalgar, 9; en otras varias, y a lo último en la de Quintana, Tesoro, 36.

Comenzó el 12 de abril de 1891, repartiéndose gratis en varios teatros. En 28 de junio del mismo año aumentó su tamaño a 374 × 230 mm., a cuatro cols., y el precio del número era el de cinco céntimos.

- 1.042.—PADRE (EL) PULLAS. Periódico satírico semanal.

Madrid, 1891.—Número suelto, 10 céntimos. Cuatro pags.—322 × 227 mm.—Tres cols., con caricaturas.—Imprenta de R. Angulo, San Vicente Baja, 76.

Comenzó el 7 de octubre de 1891.



1.043.—TEATRO MODERNO. Revista nueva.

Madrid, 1891.—Semanal.—Número suelto, 15 céntimos.—16 pags.—237 × 150 mm.—Dos cols., con grabados.—Tipografía Francoespañola, Bailén, 26; imprenta de Enrique Rubiños, plaza de la Paja, 7 bis.

Comenzó el 23 de octubre de 1891.

1.044.—LUZ (LA) CANÓNICA. Revista de Ciencias eclesiásticas.

Madrid, 1891.—Mensual.—64 ó más pags. 193 × 110 mm.—Una col.—Imprenta de D. Luis Aguado, Pontejos, 8.

Comenzó en octubre de 1891.

1.045.—BOLETÍN DE CORREOS. Revista decenal.

Madrid, 1891.

En enero de 1911 se publicaba con ocho páginas, de 227 × 140 mm., a dos cols. Imprenta de Gabriel López del Horno, San Bernardo, 92. Suscripción, una peseta al mes.

1.046.—GACETA INDUSTRIAL Y CIENCIA ELÉCTRICA.

Véase *Gaceta Industrial, Económica y Científica*. (Año 1865.)

1.047.—JABONERÍA (LA) MODERNA. Semanario profesional, propagandista y defensor de los fabricantes de jabón, perfumistas, drogueros y sus afines.

Madrid, 1891.—Suscripción, cinco pesetas al trimestre.—16 pags.—216 × 167 mm.—Dos cols. Imprenta de G. Juste, Pizarro, 15.

Comenzó en 1891. En 26 de diciembre de 1892 anunció que se publicaría en lo sucesivo quincenalmente con el título de *El Progreso Industrial*.

1.048.—NATURALEZA, CIENCIA E INDUSTRIA.

Véase *Gaceta Industrial, Económica y Científica*. (Año 1865.)

1.049.—POLÍTICA (LA) DE ESPAÑA EN FILIPINAS.

Madrid, 1891.—Quincenal.—Suscripción, dos pesos al año.—16 ó más pags.—215 × 143 mm. Dos cols., con grabados.—Imprenta de la Viuda de Minuesa de los Ríos, Miguel Servet, 13.

Comenzó en 1891.

1.050.—RESUMEN DE ARQUITECTURA.

Madrid, 1891.—Mensual.—12 pags.—230 × 150 mm.—Dos cols., con grabados en el texto y láminas sueltas.—Imprenta de San Francisco de Sales, pasaje de la Alhambra, 1.

Comenzó en 1891. Por haberse refundido en este periódico la *Revista de la Sociedad Central de Arquitectos*, se publicó desde 1 de agosto de 1899 con el título de RESUMEN DE ARQUITECTURA, *Revista de la Sociedad Central de Arquitectos*.

1892

1.051.—ESPAÑA Y AMÉRICA. Periódico ilustrado.

Madrid, 1892.—Semanal.—Ocho pags. 345 × 240 mm.—Tres cols., con grabados y fototipias.—Imprenta de Minuesa de los Ríos, Miguel Servet, 13.

Comenzó el 3 de enero de 1892.

1.052.—DON QUIJOTE. Este periódico se compra, pero no se vende.

Madrid, 1892.—Semanal.—Número suelto, 15 céntimos.—Cuatro pags.—415 × 265 mm.—Tres cols., con grabados y caricaturas en negro y en color.—Imprenta Moderna, calle de la Cueva, 5, y litografía de A. Foruny, Santa Engracia, 6.

Comenzó el 9 de enero de 1892.

1.053.—REVISTA AGRÍCOLA DE LA ASOCIACIÓN DE INGENIEROS AGRÓNOMOS.

Madrid, 1892.—Mensual.—32 pags.—177 × 94 mm.—Una col., con grabados y láminas sueltas. Imprenta «La Guirnalda», Pozas, 12.

Comenzó en enero de 1892.

1.054.—CENTENARIO (EL). Revista ilustrada, órgano oficial de la Junta directiva encargada de disponer las solemnidades que han de conmemorar el descubrimiento de América.

Madrid, 1892.—Quincenal.—Número suelto, 2,50 y tres pesetas.—48 pags.—223 × 151 mm.—Una col., con grabados, láminas y facsímiles fuera del texto.—Tipografía «El Progreso Editorial», calle de la Reina, 35, y en la de Ricardo Fe, calle del Olmo, 4.

Comenzó en marzo de 1892.



- 1.055.—ENANO (EL). Revista de teatros, loterías y toros.

Madrid, 1892-1901.—Sin día fijo de salida. Número suelto, cinco céntimos.—Cuatro pags.  $335 \times 219$  mm.—Tres cols., con grabados.—Imprenta Moderna, Cueva, 5, y a lo último, en la de Alfredo Alonso, Barbieri, 8.

Comenzó el 6 de abril de 1892. Cesó en 1901.

- 1.056.—ÚLTIMO (EL) MONO. Semanario político-literario.

Madrid, 1892.—Número suelto, 10 céntimos. Ocho pags.— $262 \times 167$  mm.—Dos cols., con caricaturas en negro y en color.—Imprenta de Tomás Minuesa de los Ríos, Juanelo, 19.

Comenzó el 8 de abril de 1892. Creemos que cesó con el número 17, en 29 de julio del mismo año.

- 1.057.—CARICATURA (LA).

Madrid, 1892.—Semanal.—Número suelto, 15 céntimos.—Cuatro pags.— $421 \times 316$  mm.—Cuatro cols., con caricaturas.—Litografía de Méndez, Isabel la Católica, 25, e imprenta de Enrique F. de Rojas, plaza de los Mostenses, 12.

Comenzó el 7 de mayo de 1892. Desde el número 14 se publicaba con 16 páginas, de  $265 \times 197$  mm., a tres cols. Redujo el tamaño de sus páginas, desde el número 63, a  $237 \times 161$  mm., a una y dos cols.

- 1.058.—ICONOCLASTA (EL) (continuación de *El Matute*). Periódico dedicado a derribar ídolos y perseguir santones.

Madrid, 1892.—Semanal.—Número suelto, 0,10 pesetas.—Cuatro pags.— $314 \times 212$  mm.—Tres cols., con grabados.—Imprenta de P. Núñez, Espíritu Santo, 18.

Comenzó el 9 de mayo de 1892.

- 1.059.—VIDA (LA). Revista de la Sociedad de Seguros «La Vida».

Madrid, 1892.—Mensual.—Gratuita.—Cuatro pags.— $375 \times 241$  mm.—Tres cols.—Imprenta de M. Romero, Tudescos, 34.

Comenzó en junio de 1892.

- 1.060.—BAYONETA (LA). Batalla semanal satírico-política, órgano de lo bueno y látigo de lo malo.

Madrid, 1892.—Número suelto, 15 céntimos. Ocho pags.— $275 \times 182$  mm.—Tres cols., con caricaturas.—Litografía de Méndez, Isabel la Católica, 25.

Comenzó el 25 de septiembre de 1892.

- 1.061.—MONIGOTES.

Madrid, 1892.—Semanal.—Número suelto, 20 céntimos.—16 pags.— $237 \times 155$  mm.—Dos cols. Litografía de *Madrid Cómic*, Jesús del Valle, 36.

Comenzó el 6 de octubre de 1892.

- 1.062.—TÍO (EL) VERDADES. Periódico político, satírico y literario.

Madrid, 1892.—Semanal.—Número corriente, 10 céntimos.—Cuatro pags.— $360 \times 245$  mm.—Tres cols., con caricaturas.—Imprenta de R. Velasco, Rubio, 20.

Comenzó el 1 de diciembre de 1892.

- 1.063.—PANDERETA (LA).

Madrid, 1892.—Número único, dos pesetas. 24 pags.— $259 \times 175$  mm.—Dos cols., con grabados.—Tipografía de los Sucesores de Rivadeneira.

Se publicó en 1892, editado por el Círculo de Bellas Artes, como recuerdo del Carnaval de dicho año.

- 1.064.—PROGRESO (EL) INDUSTRIAL.

Véase *La Jabonería Moderna*. (Año 1891.)

## 1893

- 1.065.—SOPHIA.—Revista teosófica.

Madrid, 1893.—Mensual.—Número suelto, 75 céntimos.—24 pags.— $265 \times 163$  mm.—Dos cols., con grabados y láminas sueltas.—Imprenta y litografía de J. Palacios, Arenal, 27.

Comenzó el 7 de enero de 1893. En enero de 1895 se publicaba con 36 páginas, de  $210 \times 127$  mm., a una col. Desde el año 1901 redujo su tamaño a  $185 \times 117$  mm.



1.066.—NUEVO (EL) HERALDO. Eco de Madrid.

Madrid, 1893.—Diario.—Número suelto, cinco céntimos.—Cuatro pags.—510 × 350 mm. Cinco cols.—Imprenta Moderna, Cueva, 5, y en la de Romero, Tudescos, 34.

Comenzó el 19 de enero de 1893.

1.067.—CRÓNICA DEL SPORT. Ilustración quincenal.

Madrid, 1893.—Suscripción, seis pesetas al trimestre.—16 pags.—342 × 212 mm.—Tres cols., con grabados.—Imprenta de Ricardo Fe, calle del Olmo, 4.

Comenzó en enero de 1893.

1.068.—DIABLILLO (EL) SUELTO. Quincenario político ilustrado; a veces satírico.

Madrid, 1893.—Número suelto, 10 céntimos. Ocho pags.—264 × 187 mm.—Dos cols., con grabados en negro y en color.—Imprenta de Miñón e Hijos, Serrano, 8, y en la de A. Marzo, calle del Barco, 31.

Comenzó el 12 de febrero de 1893. Cesó el 15 de junio del mismo año.

1.069.—PERECITO. Revista semanal.

Madrid, 1893.—Número suelto, 0,10 pesetas. Ocho pags.—281 × 182 mm.—Tres cols., con caricaturas.—Imprenta de A. Marzo, Barco, 31.

Comenzó en abril de 1893.

1.070.—ESPAÑA ECONÓMICA Y FINANCIERA (continuación de *La Estafeta*).

Madrid, 1893-1930.

Comenzó el 31 de mayo de 1893. En 1916 se publicaba semanalmente con 16 páginas, de 308 × 212 mm., a tres cols. Imprenta de Fortanet, Libertad, 29. Precio del número suelto, 50 céntimos. En la actualidad se publica con 24 páginas en los Talleres Poligráficos, Ferraz, 75.

1.071.—MESA (LA) MODERNA.

Madrid, 1893.—Semanal.—12 pags.—183 × 122 mm.—Dos cols.—Imprenta de Aleu y Compañía.

Comenzó el 1 de junio de 1893. En 1 de marzo de 1894 anunció que en los primeros días de mayo comenzaría la segunda época de *La Mesa Moderna*, reformada por completo.

1.072.—HERALDO (EL) DE LA GUARDIA CIVIL. Periódico semanal.

Madrid, 1893.—Suscripción, 1,50 pesetas al trimestre.—Cuatro pags.—417 × 304 mm.—Cuatro cols., con grabados.—Imprenta de Enrique F. de Rojas, plaza de los Mostenses, 12.

Comenzó el 1 de julio de 1893. En 4 de julio de 1897 aumentó su tamaño a 503 × 360 mm., a cinco cols. Imprenta de A. Giner, Arco de Santa María, 4.

1.073.—GRAN (LA) VIA. Revista semanal ilustrada.

Madrid, 1893-95.—Número suelto, 20 céntimos.—16 pags.—250 × 167 mm.—Dos cols., con grabados en negro y en color.—Imprenta de E. Rubiños, San Hermenegildo, 32; en la de los Sucesores de Rivadeneyra, y en la de Ramón Inglés, Fomento, 3.

Comenzó el 2 de julio de 1893. Cesó el 14 de diciembre de 1895.

1.074.—ACTUALIDADES.

Madrid, 1893.—Semestral.—245 ó más pags. 156 × 100 mm.—Una col., con grabados.—Imprenta de la *Revista de Navegación y Comercio*, Sagasta, 19.

Comenzó en julio de 1893.

1.075.—PELOTARI (EL). Revista semanal ilustrada.

Madrid, 1893-96.—Número suelto, 10 céntimos.—Ocho pags.—260 × 165 mm.—Dos cols., con grabados.—Imprenta de los Sucesores de Rivadeneyra, paseo de San Vicente, 20.

Comenzó el 6 de octubre de 1893. Cesó el 6 de febrero de 1896, publicándose el 16 de dicho mes y año *Madrid Sport*, continuación de *El Pelotari*.

1.076.—SEGURO (EL). Revista dedicada a la propaganda del seguro en los ramos de vida e incendios.

Madrid, 1893.—Quincenal.—Suscripción, tres pesetas al trimestre.—Ocho pags.—268 × 176 mm.—Dos cols., con grabados.—Imprenta, Noviciado, 16.

Comenzó en noviembre de 1893.



1.077.—BOLETÍN OFICIAL Y REVISTA MASÓNICA DEL SUPREMO CONSEJO DEL GRADO 33.

Véase *Boletín Oficial del Gran Oriente de España*. (Año 1871.)

1.078.—CARIDAD (LA).

Véase *La Caridad en la Guerra*. (Año 1870.)

1.079.—REVISTA ILUSTRADA. Publicación científica, financiera e industrial. Vías férreas, Banca, Seguros, Comercio, Navegación, etc.

Madrid, 1893.—Quincenal.—Número suelto, una peseta.—16 pags.—223 × 150 mm.—Dos cols., con grabados.—Imprenta de Enrique F. de Rojas, plaza de los Mostenses, 12.

Comenzó en 1893.

## 1894

1.080.—RETAGUARDIA (LA). Revista científica, literaria, pirotécnica, musical ilustrada.

Madrid, 1894.—Decenal.—Número suelto, 15 céntimos.—16 pags.—225 × 158 mm.—Una col., con grabados.—Imprenta de la Viuda e Hijos de la Riva, San Isidro, 6 duplicado.

Comenzó el 1 de enero de 1894.

1.081.—LECTURA (LA) DOMINICAL.

Madrid, 1894-1930.—Semanal.—Número suelto, 10 céntimos.—16 pags.—205 × 131 mm.—Dos cols., con grabados.—Establecimiento tipográfico de Agustín Avrial, San Bernardo, 92, y actualmente en la de A. Marzo, San Hermenegildo, 32.

Comenzó el 7 de enero de 1894. En 5 de enero de 1896 aumentó el tamaño de sus páginas a 293 × 188 mm., a dos cols.

En publicación.

1.082.—NUEVO MUNDO. Crónica general de la semana.

Madrid, 1894-1930.—Semanal.—Suscripción, cinco pesetas al trimestre.—Ocho o más pags. 492 × 337 mm.—Cinco cols., con grabados en negro y en color.—Imprenta de Miguel Romero, Tudescos, 34; de Pedro Núñez, Espíritu Santo, 18; de *Nuevo Mundo*, Hileras, 11; Santa Engra-

cia, 57; Larra, 8, y en la de «Prensa Gráfica», Hermosilla, 57.

Comenzó el 18 de enero de 1894. Desde el 3 de enero de 1895 se publicaba con 16 páginas, de 342 × 230 mm., a tres cols., y el precio del número era el de 15 céntimos. En 1896 redujo algo su tamaño; al año siguiente era de 265 × 186 mm., a tres cols.; número suelto, 10 céntimos. Posteriormente tienen sus números 44 páginas, de 246 × 177 mm., a tres cols., y su precio es de 20 céntimos. A partir de julio de 1915 salía con 48 páginas, de 282 × 191 mm., a dos y tres cols.; número suelto, 30 céntimos. En 6 de enero de 1922 se publicaba con 32 páginas, de 282 × 193 mm., a tres cols.; precio del número, 40 céntimos, y en 7 de abril del mismo año redujo su tamaño. En la actualidad sale con 54 páginas, de 272 × 193 mm., y cuesta 50 céntimos el número.

1.083.—DIARIO (EL) DEL TEATRO.

Madrid, 1894.—Número suelto, cinco céntimos.—Cuatro pags.—406 × 265 mm.—Cuatro cols., con grabados.—Imprenta de P. Núñez, Espíritu Santo, 18.

Comenzó el 26 de enero de 1894.

1.084.—VIDA (LA) ALEGRE. Revista cómica.

Madrid, 1894.—Semanal.—Número suelto, 10 céntimos.—Ocho pags.—287 × 192 mm.—Dos y tres cols., con caricaturas.—Imprenta de A. Marzo, Barco, 36 duplicado.

Comenzó el 29 de marzo de 1894.

1.085.—ORO Y AZUL. Revista semanal ilustrada.

Madrid, 1894.—Número suelto, 15 céntimos. Ocho pags.—315 × 195 mm.—Dos cols., con grabados y caricaturas.—Imprenta de M. Romero, Tudescos, 34, y en la de E. Rubiños, San Hermenegildo, 32.

Comenzó el 6 de abril de 1894.

1.086.—IDEA (LA) LIBRE. Revista sociológica.

Madrid, 1894.—Semanal.—Suscripción, una peseta al trimestre.—Cuatro pags.—347 × 227 mm.—Tres cols., con grabados.—Imprentas: Santa Brígida, 4; Farmacia, 6; «La Catalana», San Agustín, 2, y de *El Enano*, Arco de Santa María, 3.

Comenzó el 24 de abril de 1894.



- 1.087.—NACIONAL (EL). Diario monárquico popular.

Madrid, 1894.—Cuatro pags.—538 X 358 mm. Cinco cols., con grabados.—Imprenta de *El Nacional*, a cargo de B. A. de la Fuente, Huertas, 14. Debió comenzar en abril de 1894.

- 1.088.—APUNTES (Los). Revista ilustrada.

Madrid, 1894.—Semanal.—Número suelto, 20 céntimos.—16 pags.—187 X 152 mm.—Dos cols., con grabados.—Imprenta y litografía del Asilo de Huérfanos, Juan Bravo, 5, y en la de Ricardo Fe, calle del Olmo, 4.

Comenzó el 1 de julio de 1894. Desde el segundo número salió con 16 páginas, de 266 X 166 mm., a dos cols.

- 1.089.—MORTERO (EL). Machaqueo semanal, satírico, de primera enseñanza.

Madrid, 1894.—Número suelto, 10 céntimos. 16 pags.—169 X 95 mm.—Una col., con grabados.—Imprenta de Góngora, San Bernardo, 85, y particular de *El Mortero*, San Bernardo, 56.

Comenzó el 1 de julio de 1894. En 1896 aumentó su tamaño a 195 X 122 mm., a dos cols.

- 1.090.—GIL BLAS. Semanario satírico ilustrado.

Madrid, 1894.—Número suelto, cinco céntimos.—Ocho pags.—190 X 122 mm.—Dos cols., con grabados.—Imprenta de A. Marzo, Barco, 36; en la de la Viuda e Hijos de la Riva, calle de San Isidro, 6 duplicado, y en la de José Perales, calle de la Cabeza, 12.

Comenzó el 2 de julio de 1894. En abril de 1895 aumentó su tamaño a 200 X 130 mm. Precio del número suelto, 10 céntimos.

- 1.091.—HERALDO (EL) DE LA INDUSTRIA.

Madrid, 1894.—Se publicaba los días 1, 9, 16 y 24 de cada mes.—Número suelto, 10 céntimos. Cuatro pags.—436 X 284 mm.—Cuatro cols., con grabados.—Tipografía, Dos de Mayo, 5, y en la de A. Menárguez, Princesa, 33.

Comenzó el 1 de agosto de 1894. En 1895 puso como subtítulo *Periódico político, defensor de los intereses industriales, productores y agrícolas de España*, aumentando su tamaño a 490 X 358, a cinco cols.

- 1.092.—DÓMINE (EL) CABRA. Periódico semanal, defensor de la moralidad en la Instrucción pública.

Madrid, 1894.—Número suelto, 10 céntimos. Ocho pags.—230 X 141 mm.—Dos cols.—Establecimiento tipográfico de J. Fernández, Santa Catalina, 14.

Comenzó el 30 de octubre de 1894.

- 1.093.—PROSCENIO (EL). Revista literario-teatral.

Madrid, 1894.—Semanal.—Número suelto, 0,10 pesetas.—Ocho pags.—285 X 194 mm.—Dos cols., con caricaturas.—Imprenta de Ramón Anglés, Reina, 43, y en la de A. Marzo, Apodaca, 18.

Comenzó el 1 de diciembre de 1894.

- 1.094.—ALCALDE (EL). Revista de Administración local y de los Juzgados municipales.

Madrid, 1894-1930.

Comenzó en 1894. En marzo de 1924 salía cuatro veces al mes, con ocho páginas, de 257 X 160 mm., a dos cols., en la tipografía de López, San Hermenegildo, 7. En la actualidad se publica dos veces al mes, en la tipografía de *El Alcalde*, Velarde, 14, y el precio de suscripción es el de 12 pesetas al año.

- 1.095.—CARDO (EL). Semanario político, literario y artístico.

Madrid, 1894-1903.—Número suelto, 10 céntimos.—Ocho pags.—340 X 225 mm.—Tres cols., con grabados y caricaturas.—Imprenta de A. Marzo, Apodaca, 18.

Comenzó en 1894. Desde el 1 de octubre de 1897 se publicaba con 16 páginas, de 231 X 159 mm., a dos cols. A partir del 8 de enero de 1902 salía con ocho páginas, de 300 X 186 mm., a dos y tres cols. Cesó el 30 de junio de 1903, cambiando su título por el de *Arte y Sport*.

- 1.096.—PUNTILLA (LA). Revista de espectáculos.

Madrid, 1894.—Segunda época.—Semanal (?). Número suelto, 0,05 pesetas.—Cuatro pags.—287 X 186 mm.—Tres cols., con grabados.—Sin imprenta.

Comenzó en 1894.



- 1.097. — RESUMEN DE LA PRENSA MILITAR EXTRANJERA Y DE LA TÉCNICA NACIONAL. Recopilación de las noticias más importantes publicadas en revistas y periódicos militares y de las adquiridas directamente por este Centro.

Madrid, 1894. — Mensual.

Comenzó en 1894, publicada por el Estado Mayor Central del Ejército. Depósito de la Guerra. En febrero de 1905 constaba de 160 páginas, de 165 × 90 mm., a una col., y se imprimía en los talleres del Depósito de la Guerra.

### 1895

- 1.098. — TRIBUNA (LA) FORENSE. Revista de Legislación, Jurisprudencia y oratoria.

Madrid, 1895. — Quincenal. — Suscripción, seis pesetas al trimestre. — 16 pags. — 183 × 122 mm. Una col. — Imprenta de *La Tribuna Forense*, Ayalá, 4.

Comenzó el 1 de enero de 1895.

- 1.099. — REVISTA DE DERECHO Y DE SOCIOLOGÍA.

Madrid, 1895. — Mensual. — 128 o más pags. 180 × 114 mm. — Una col. — Imprenta del Asilo de Huérfanos, Juan Bravo, 5.

Comenzó el 15 de enero de 1895.

- 1.100. — OBRERO (EL) CATÓLICO. Órgano de la Asociación general para el estudio y defensa de los intereses de la clase obrera.

Madrid, 1895-96. — Mensual. — Suscripción, cuatro pesetas al año. — 20 ó más pags. — 193 × 114 mm. — Una col. — Establecimiento tipográfico de San Francisco de Sales, pasaje de la Alhambra, 1.

Comenzó en enero de 1895. Cesó en diciembre de 1895, sustituyéndole el *Boletín del Consejo Nacional*.

- 1.101. — REVISTA CATÓLICA DE LAS CUESTIONES SOCIALES.

Madrid, 1895-1930. — Mensual. — Suscripción, 10 pesetas al año. — Imprenta de la *Revista Católica*.

Comenzó en enero de 1895. En enero de 1903 se publicaba con 64 páginas, de 177 × 100 mm., a una col.

En la actualidad pone como subtítulo *Publicación mensual consagrada a Jesucristo, Rey de*

*las Naciones, y destinado a las clases directoras*, con 36 páginas, de 185 × 113 mm., a una col. Sin imprenta.

- 1.102. — HISTORIA Y ARTE. Revista mensual ilustrada.

Madrid, 1895. — 16 pags. — 245 × 154 mm. Una col., con grabados y láminas fuera del texto. — Imprenta de los Hijos de M. G. Hernández, Libertad, 16 duplicado.

Comenzó en marzo de 1895.

- 1.103. — DEMOCRACIA (LA) SOCIAL. Diario popular.

Madrid, 1895. — Número suelto, cinco céntimos. — Cuatro pags. — 532 × 347 mm. — Cinco cols., con grabados. — Imprenta «La Nacional», Caños, 1 bis.

Comenzó el 8 de abril de 1895.

- 1.104. — PECERA (LA). Revista literaria ilustrada.

Madrid, 1895. — Quincenal. — Número suelto, 50 céntimos. — 16 pags. — 238 × 158 mm. — Una col., con grabados en negro y en color. — Imprenta de F. Rojas, plaza de los Mostenses, 24, y litografía de Méndez, Isabel la Católica, 25.

Comenzó el 10 de abril de 1895. Debió cesar en junio del mismo año.

- 1.105. — DIABLO (EL) MUNDO. Semanario satírico literario.

Madrid, 1895. — Número suelto, 15 céntimos. Ocho pags. — 370 × 246 mm. — Dos cols., con grabados y caricaturas. — Imprenta de Ramón Anglés, calle de Fomento, 3.

Comenzó el 11 de septiembre de 1895. Cesó el 6 de noviembre del mismo año.

- 1.106. — DICTADURA (LA). Periódico monárquico.

Madrid, 1895-96. — Semanal. — Cuatro pags. 380 × 254 mm. — Tres cols. — Imprenta de Mahudes, Chamartín de la Rosa.

Comenzó el 5 de octubre de 1895. Cesó el 19 de diciembre de 1896.

- 1.107. — GEDEÓN. Semanario satírico.

Madrid, 1895. — Número suelto, 10 céntimos. Cuatro o más pags. — 335 × 214 mm. — Tres cols., con caricaturas en negro y en color. — Imprenta de Los Gremios, Costanilla de los Angeles, 1; en otras varias, y a lo último en la de Prensa Española, Serrano, 55.



Comenzó el 14 de noviembre de 1895. En 7 de febrero de 1904 se publicaba con 12 páginas, de 255 × 173 mm., a dos cols. En 1 de enero del año siguiente aumentó su tamaño a 296 × 200 mm., a tres cols., reduciéndole a partir del 18 de junio a 240 × 157, a dos cols. Desde 1907 salía con ocho páginas, de 296 × 200, a tres cols.

1.108.—COTORRA (LA). Semanario ilustrado.

Madrid, 1895.—Ocho pags.—235 × 159 mm. Dos cols., con grabados.—Imprenta de A. Marzo, Apodaca, 18.

Comenzó el 18 de noviembre de 1895.

1.109.—MILITARES Y PAISANOS. Suplemento semanal ilustrado a *La Correspondencia Militar*.

Madrid, 1895.—Número suelto, 10 céntimos. Ocho pags.—255 × 177 mm.—Dos cols., con grabados y caricaturas.—Imprenta de J. Campoy, Farmacia, 6.

Comenzó en los últimos días del mes de diciembre de 1895.

1.110.—REVISTA CRÍTICA DE HISTORIA Y LITERATURA ESPAÑOLAS, PORTUGUESAS E HISPANOAMERICANAS.

Madrid, 1895.—Mensual.—Número suelto, una peseta.—32 pags.—228 × 149 mm.—Dos cols.—Imprenta de Angel B. Velasco, calle de Don Andrés Borrego, 16.

Comenzó en diciembre de 1895.

1.111.—ANALES DE LAS HIJAS DE MARÍA.

Madrid, 1895-1916.—Trimestral.—Suscripción, cuatro pesetas al año.—80 ó más pags. 144 × 90 mm.—Una col.—Nueva imprenta de San Francisco de Sales, calle de la Bola, 8.

Comenzó en 1895. Desde enero de 1916 fué sustituida esta publicación por la revista *La Inmaculada de la Medalla Milagrosa*.

1.112.—BOLETÍN SEMANAL DE NACIMIENTOS Y DEFUNCIONES.

Madrid, 1895-99.—Cuatro o más pags. 280 × 173 mm.—Imprenta Municipal.

Comenzó en 1895, publicado por el Negociado de Estadística del Ayuntamiento de Madrid. Se tituló después *Boletín Mensual de Nacimientos, Matrimonios y Defunciones*. Cesó el 2 de enero de 1899.

1.113.—CAMPAÑA (LA) DE CUBA Y ACTUALIDADES. Semanario ilustrado.

Madrid, 1895.—Número suelto, 10 céntimos. Cuatro pags.—578 × 391 mm.—Seis cols., con dibujos en litografía.—Imprenta de A. Marzo, Apodaca, 18, y litografía de Méndez, Isabel la Católica, 25.

Comenzó en 1895.

1.114.—CARIDAD. Album literario-artístico, conmemorativo de la inauguración oficial de los Asilos de Santa Cristina, establecidos en Madrid por iniciativa del Excmo. Sr. D. Alberto Aguilera y Velasco.

Madrid, 1895.—68 pags.—360 × 230 mm. Dos cols., con grabados.—Escuela tipográfica del Hospicio, Fuencarral, 84.

1.115.—CRONISTA (EL) DE CORREOS.

Madrid, 1895-1930.

Comenzó en 1895. En enero de 1910 se publicaba los días 7, 15, 22 y 30 de cada mes. Suscripción, una peseta al mes.; con cuatro o más páginas, de 280 × 185 mm., a dos cols. Imprenta de M. G. Hernández, Libertad, 16.

En publicación.

1.116.—GACETA DE LA BOLSA Y DE LA PROPIEDAD. Revista semanal. Hoja diaria de cotizaciones.

Madrid, 1895-1930.

Comenzó en 1895. En 1915 se publicaba con 20 páginas, más la hoja diaria de cotizaciones, de 272 × 167 mm., a dos cols. Imprenta de la Bolsa, Juan de Mena, 2.

En publicación.

1.117.—HERALDO POSTAL.

Madrid, 1895.

Comenzó en 1895. Desde el 8 de enero de 1910 (año XVI) se publicaba con el subtítulo de *Revista de Correos*, los días 8, 18 y 28 de cada mes, con cuatro o más páginas, de 237 × 148 mm., a dos cols. Imprenta de Isidoro Perales, Cabeza, 27.

1.118.—PROGRESO (EL) AGRÍCOLA Y PECUARIO.

Madrid, 1895-1930.

Comenzó en 1895. En enero de 1901 salía cuatro veces al mes, con 16 o más páginas, de



282 × 186 mm., a dos cols., con grabados y láminas fuera del texto. Imprenta de M. G. Hernández, Libertad, 16 duplicado. En la actualidad se publica con 20 páginas en la imprenta de Ramona Velasco, Viuda de P. Pérez, Libertad, 31. Suscripción, 10 pesetas al semestre.

## 1896

### 1.119.—ECO (EL) DE MADRID. Periódico político y literario.

Madrid, 1896.—Semanal.—Suscripción, 1,50 pesetas al trimestre.—Cuatro pags.—490 × 320 mm.—Cuatro cols.—Imprenta de Enrique Maroto, Pelayo, 34.

Comenzó el 12 de enero de 1896.

### 1.120.—BOLETÍN OFICIAL DEL COLEGIO DE MÉDICOS DE MADRID.

Madrid, 1896.—Mensual.—48 ó más pags. 177 × 105 mm.—Una col.—Imprenta de los Hijos de J. A. García, calle de Campomanes, 6. Comenzó en enero de 1896.

### 1.121.—CRÓNICA LITERARIO-EDITORIAL. Revista quincenal bibliográfica, órgano de la Imprenta y de la Librería.

Madrid, 1896.—Precio de la suscripción, seis pesetas al año.—36 pags.—189 × 113 mm.—Dos cols.—Tipografía de los Sucesores de Rivadeneira.

Comenzó en enero de 1893, publicándose en cuadernos de 36 páginas la *Crónica* y sus cuatro apéndices.

### 1.122.—DOMINGO (EL). Revista artística y literaria.

Madrid, 1896.—Semanal.—Número suelto, 20 céntimos.—16 pags.—242 × 160 mm.—Una y dos cols., con grabados y cromotipias.—Tipolitografía particular de *El Domingo*.

Comenzó el 15 de marzo de 1896.

### 1.123.—APUNTES (Los).

Madrid, 1896-97.—Semanal.—Número suelto, 20 céntimos.—16 pags., apaisadas.—175 × 258 mm.—Dos cols., con grabados.—Imprenta de Ramón Anglés, Fomento, 3.

Comenzó el 22 de marzo de 1896. Desde enero de 1897 se publicaba con 32 páginas, de 135 × 204 mm. Cesó el 27 de febrero de 1897, cambiando su título por el de *La Revista Moderna*.

### 1.124.—PAN Y TOROS. Revista ilustrada.

Madrid, 1896.—Semanal.—Número suelto, 10 céntimos.—Ocho pags.—268 × 168 mm.—Dos cols., con grabados.—Imprenta de Pinto, Flor Baja, 11.

Comenzó el 6 de abril de 1896.

### 1.125.—ARTE (EL) DE LOS TOROS. Revista ilustrada.

Madrid, 1896.—Semanal.—Número suelto, 10 céntimos.—12 pags.—264 × 168 mm.—Dos cols., con grabados y caricaturas.—Imprenta de G. Yuste, Pizarro, 15, y en la de A. Marzo, Apodaca, 18. Comenzó el 21 de diciembre de 1896.

### 1.126.—METROPOLITANA. Pequeña ilustración de Artes, Literatura, *sport*, cuentos, aventuras, viajes, inventos, higiene, modas, jardinería, teatros, etc., etc.

Madrid, 1896.—Semanal.—Número suelto, 20 céntimos.—14 pags.—274 × 160 mm.—Dos cols., con grabados.—Imprenta de Antonio Marzo, Apodaca, 18.

Comenzó el 24 de diciembre de 1896.

### 1.127.—AVISPA (LA). Revista ilustrada popular.

Madrid, 1896.

Comenzó en 1896. En el año 1900 (año V, segunda época) se publicaba con cuatro páginas, de 241 × 160 mm., a tres cols., con grabados. Imprenta de M. G. Hernández, Libertad, 16 duplicado.

### 1.128.—ILUSTRACIÓN MILITAR. Ejército y Armada.

Madrid, 1896-1930.

Comenzó en 1896. En enero de 1926 se publicaba mensualmente con 16 páginas, de 287 × 175 mm., a dos cols., con grabados. Imprenta de Giralda, plaza de Carlos Cambrónero, 5.

En publicación.

### 1.129.—MADRID SPORT.

Véase *El Pelotari*. (Año 1893.)



## 1897

- 1.130.—*ESPAÑA AL TERMINAR EL SIGLO XIX*. Apuntes de viaje, por Sinesio Delgado.

Madrid, 1897. — Semanal. — Cuatro pags.  $298 \times 186$  mm. — Dos cols., con grabados. — Imprenta de los Hijos de M. G. Hernández, Libertad, 16 duplicado.

Comenzó el 1 de enero de 1897. Se publicaba como suplemento al *Madrid Cómic*. Cesó a fines de diciembre de dicho año.

- 1.131.—*ILUSTRACIÓN (LA) DEL PUEBLO*. Revista decenal.

Madrid, 1897. — Número suelto, 10 céntimos. Ocho pags.— $255 \times 167$  mm.—Dos cols., con grabados.—Imprenta de F. Cao y D. de Val, a cargo de J. Antonio Herrero, Platería de Martínez, 1.

Comenzó el 10 de enero de 1897. Desde el 10 de abril del mismo año se tituló *La Ilustración Popular*.

- 1.132.—*ESPAÑA ARTÍSTICA*. Revista semanal ilustrada.

Madrid, 1897.—Número suelto, 15 céntimos. Ocho pags.— $323 \times 230$  mm.—Dos cols.—Imprenta de los Sucesores de Rivadeneyra.

Comenzó el 7 de febrero de 1897.

- 1.133.—*BOLETÍN DE LA LIGA PROTECTORA DE LA EDUCACIÓN NACIONAL*.

Madrid, 1897.—Mensual.—Suscripción, tres pesetas al trimestre.—Ocho pags.— $202 \times 10$  mm. Una col. — Imprenta de los Hijos de Hernández, Libertad, 16 duplicado.

Comenzó en febrero de 1897. Desde el 1 de abril del mismo año se publicaba dos veces al mes, y a partir de febrero de 1898, cuatro veces al mes.

- 1.134.—*ESCORPIÓN (EL)*. Periódico satírico, político-burlesco; picará todos los martes, y extraordinariamente cuando haya asunto y no falte dinero.

Madrid, 1897. — Semanal. — Número suelto, cinco céntimos.—Cuatro pags.— $298 \times 211$  mm. Tres cols., con caricaturas.—Imprenta de Gómez, Cabeza, 36.

Comenzó el 4 de marzo de 1897.

- 1.135.—*REVISTA (LA) MODERNA*. Semanario ilustrado.

Madrid, 1897-99.—Número suelto, 20 céntimos.—16 pags.— $240 \times 160$  mm.—Una y dos cols., con grabados.—Imprenta de los Sucesores de Rivadeneyra, y en la de *La Revista Moderna*.

Comenzó el 6 de marzo de 1897 como continuación de *Los Apuntes*. Cesó el 27 de octubre de 1899.

- 1.136.—*PEQUEÑECES*. Semanario humorista.

Madrid, 1897.—Número suelto, 10 céntimos. Cuatro pags.— $339 \times 226$  mm.—Tres cols., con caricaturas.—Imprenta de Velasco, Travesía de la Parada, 8.

Comenzó el 7 de marzo de 1897.

- 1.137.—*JUAN RANA*. Revista de Literatura y espectáculos.

Madrid, 1897. — Semanal. — Cuatro pags.  $275 \times 240$  mm.—Tres cols., con grabados y caricaturas en negro y en color.—Imprenta de *El Nacional*, Huertas, 14.

Comenzó el 18 de marzo de 1897. La tercera época dió principio el 3 de marzo de 1899, con ocho páginas, de  $282 \times 186$  mm., a dos cols. Imprenta de L. Miñón, Espoz y Mina, 6. La cuarta época dió comienzo el 12 de abril de 1901, con ocho páginas, de  $290 \times 200$  mm., a tres cols. Imprenta de los Hijos de J. A. García, Campomanes, 6.

- 1.138.—*GERMINAL*.

Madrid, 1897.—Semanal.—Número suelto, 15 céntimos.—Ocho o más pags.— $300 \times 195$  mm. Dos cols., con grabados.—Imprenta de Fortanet, Libertad, 29.

Comenzó el 30 de abril de 1897.

- 1.139.—*BOLETÍN BIBLIOGRÁFICO ESPAÑOL*. Publicado con autorización oficial del Ministerio de Fomento.

Madrid, 1897. — Mensual. — Número suelto, una peseta.—64 pags.— $179 \times 105$  mm.—Una col. Imprenta de Ricardo Rojas, Campomanes, 8.

Comenzó en abril de 1897.



1.140. — MUNDO (EL) NAVAL ILUSTRADO

Madrid, 1897. — Quincenal. — 24 pags. 312 × 197 mm. — Dos cols., con grabados. — Imprenta de los Hijos de M. G. Hernández, Libertad, 16 duplicado.

Comenzó el 1 de mayo de 1897.

1.141. — CIUDAD (LA) LINEAL. Organó oficial de la Compañía Madrileña de Urbanización.

Chamartín de la Rosa (Madrid), 1897-1930. Gratis para los accionistas de la Compañía Madrileña de Urbanización. — Cuatro o más pags. 388 × 254 mm. — Tres cols., con grabados. — Imprenta de la Compañía Madrileña de Urbanización, Chamartín de la Rosa.

Comenzó en la segunda quincena de mayo de 1897. El 20 de abril de 1902 puso como subtítulo *Revista de Urbanización, Ingeniería, Higiene y Agricultura*. Se publicaba los días 10, 20 y 30 de cada mes con ocho páginas, de 244 × 170 mm., a dos cols. En la actualidad sale mensualmente con 64 ó más páginas, de 235 × 170 mm., a dos cols. Imprenta de la Ciudad Lineal, Canillejas (Madrid).

1.142. — REVISTA CÓMICA DE LA EXPOSICIÓN DE BELLAS ARTES DE 1897.

Madrid, 1897. — Número suelto, 15 céntimos. Ocho pags. — 276 × 181 mm. — Tres cols., con caricaturas. — Tipografía de Idamor Moreno, Blasco de Garay, 9.

Se publicó en mayo-junio de 1897 este número único.

1.143. — CRÓNICA (LA) DE LOS CARABANCHELES. Periódico defensor de los intereses morales y materiales de estos pueblos y los del partido de Getafe.

Carabanchel Bajo (Madrid), 1897. — Se publicaba tres veces al mes. — Suscripción, 1,50 pesetas al trimestre. — Cuatro pags. — 414 × 285 mm. — Cuatro cols. — Imprenta de José Perales, calle de la Cabeza, 12, Madrid.

Comenzó el 18 de junio de 1897.

1.144. — TÍO (EL) PACO. Diario humorístico, con caricaturas.

Madrid, 1897. — Salía todos los días, menos los domingos. — Número suelto, cinco céntimos.

Ocho pags. — 245 × 167 mm. — Dos cols. — Tipografía de Alfredo Alonso, Barbieri, 8.

Comenzó el 2 de agosto de 1897.

1.145. — MURGA (LA). Organillo oficioso del Consejo de Ministros. Sonará los martes.

Madrid, 1897. — Semanal. — Número suelto, cinco céntimos. — Cuatro pags. — 400 × 268 mm. Tres cols., con grabados. — Imprenta del Pasaje de la Alhambra, 1.

Comenzó el 12 de octubre de 1897. Cesó el 28 de diciembre del mismo año.

1.146. — PROGRESO (EL). Diario republicano progresista.

Madrid, 1897. — Número suelto, cinco céntimos. Cuatro pags. — 564 × 358 mm. — Cinco cols., con grabados. — Imprenta de Fortanet, Libertad, 29.

Comenzó el 31 de octubre de 1897.

1.147. — DIARIO (EL) ILUSTRADO.

Madrid, 1897. — Número suelto, cinco céntimos. — Cuatro pags. — 422 × 270 mm. — Cuatro cols., con grabados. — Imprenta de A. Marzo, Apodaca, 18.

Comenzó el 1 de noviembre de 1897.

1.148. — DEBATES (Los). Diario político y financiero, independiente.

Madrid, 1897-98. — Suscripción, una peseta al mes. — Cuatro pags. — 475 × 330 mm. — Cinco cols. — Imprenta de Alfredo Alonso, Barbieri, 8.

Comenzó el 10 de noviembre de 1897. Cesó el 1 de septiembre de 1898, sustituyéndole *La Unión Católica*.

1.149. — GARROTE (EL). Periódico político.

Madrid, 1897. — Semanal. — Número suelto, cinco céntimos. — Cuatro pags. — 495 × 333 mm. Cinco cols. — Imprenta de Celestino Apaolaza, San Juan, 14.

Comenzó el 14 de noviembre de 1897.

1.150. — HAMBRE (EL). Semanario popular ilustrado.

Madrid, 1897. — Número suelto, cinco céntimos. — Cuatro pags. — 555 × 357 mm. — Cinco cols., con grabados. — Tipografía de Alfredo Alonso, Barbieri, 8.

Comenzó el 10 de diciembre de 1897.



1.151.—BOLETÍN DEL AYUNTAMIENTO DE MADRID.

Véase *Boletín Oficial del Ayuntamiento*. (Año 1869.)

1.152.—CAZA (LA) ILUSTRADA. Órgano oficial de la Asociación general de Cazadores.

Madrid, 1897.

Comenzó en 1897. En enero de 1902 se publicaba decenalmente con 12 páginas, de  $230 \times 149$  mm., a dos cols., con grabados. Imprenta de A. Marzo, calle de las Pozas, 12.

1.153.—EDUCACIÓN (LA). Órgano de la Liga protectora de la Educación nacional.

Madrid, 1897-1914.

Comenzó en 1897. Desde el 24 de enero de 1900 (segunda época) se titulaba *La Educación Nacional*. Salía cuatro veces al mes, con cuatro páginas, de  $422 \times 285$  mm., a cuatro cols. Imprenta de J. Corrales, Monserrat, 10. Suscripción, cuatro pesetas al semestre. A partir de diciembre de este año se publicaba decenalmente. En 1905 (tercera época) recobró su primitivo título de *La Educación*. En 20 de febrero de 1907 (cuarta época) vuelve a titularse *La Educación Nacional*, y desde julio de dicho año agrega *Órgano de la Liga de los amigos de la enseñanza*. Comienza la quinta época el 10 de enero de 1909, llamándose *La Educación*. Imprenta de los Hijos de M. G. Hernández, Libertad, 16. Cesó el 1 de julio de 1914.

1.154.—ILUSTRACIÓN (LA) POPULAR.

Véase *La Ilustración del Pueblo*. (Año 1897.)

1898

1.155.—BOBO (EL) DE CORIA.

Madrid, 1898. — Semanal. — Número suelto, 10 céntimos. — Cuatro pags. —  $378 \times 270$  mm. Tres cols. — Imprenta de Pinto, Flor Baja, 11, y en la de J. Campoy, Farmacia, 6.

Comenzó el 15 de enero de 1898. Cesó el 30 de julio del mismo año.

1.156.—DIARIO DEL IX CONGRESO INTERNACIONAL DE HIGIENE Y DEMOGRAFÍA.

Madrid, 1898. — Ocho pags. —  $305 \times 184$  mm. Dos cols., con grabados. — Imprenta de Ricardo Fe, calle del Olmo, 4.

Comenzó el 9 de abril de 1898, redactado en español y en francés. Cesó el 17 del mismo mes y año.

1.157.—CRUZ (LA) ROJA. Boletín oficial de la Asamblea Suprema.

Madrid, 1898-1930. — Decenal. — Cuatro pags.  $380 \times 280$  mm. — Tres cols., con grabados. — Imprenta, Salud, 13; en otras varias, y actualmente en la de J. Espinosa, Caracas, 10.

Comenzó el 20 de abril de 1898. En la actualidad se publica mensualmente con 96 páginas, de  $194 \times 118$  mm., a una col.

1.158.—VIDA NUEVA.

Madrid, 1898. — Semanal. — Número suelto, 10 céntimos. — Cuatro pags. —  $574 \times 402$  mm. Cinco cols., con grabados y caricaturas. — Imprenta de Fortanet, Libertad, 29.

Comenzó el 12 de junio de 1898. Desde el 1 de abril de 1899 publicó con el título de *AMÉRICA. Sección mensual*, un suplemento de dos páginas, de igual tamaño y forma que el semanario.

1.159.—PATRIA (LA). Periódico popular independiente.

Madrid, 1898. — Semanal. — Número suelto, cinco céntimos. — Cuatro pags. —  $546 \times 355$  mm. Cinco cols. — Imprenta de Celestino Apaolaza, San Juan, 14.

Comenzó el 23 de junio de 1898.

1.160.—REVISTA (LA) BLANCA. Publicación quincenal de Sociología, Ciencias y Artes.

Madrid, 1898-1905. — Suscripción, 1,50 pesetas al trimestre. — 32 pags. —  $203 \times 127$  mm. — Una col., con grabados. — Imprenta de Antonio Marzo, Apodaca, 18.

Comenzó el 1 de julio de 1898. Desde mayo de 1899 publicaba todos los sábados un suplemento a *La Revista Blanca* de cuatro páginas, de  $415 \times 267$  mm., a tres cols., con grabados. Número suelto, cinco céntimos.

1.161.—INSTANTÁNEAS. Revista semanal de Artes y Letras.

Madrid, 1898. — Número suelto, 10 céntimos, y después 15 céntimos. — 12 pags. —  $191 \times 95$  mm. Una y dos cols., con grabados en negro y en co



lor.—Imprenta de los Hijos de M. G. Hernández, Libertad, 16 duplicado.

Comenzó el 8 de octubre de 1898. Desde el 7 de enero de 1899 aumentó a seis el número de sus páginas. A partir del 5 de mayo de 1900 su tamaño es el de 245 × 123 mm.

1.162.—PINCHA (LA). Órgano de las señoras y de las pobres chicas.

Madrid, 1898.—Semanal (?).—Número suelto, 10 céntimos.—Cuatro pags.—347 × 212 mm. Tres cols., con grabados en color.—Imprenta particular de *La Pincha*.

Comenzó el 23 de octubre de 1898.

1.163.—SALONCILLO (EL). Semanario ilustrado.

Madrid, 1898-99.—Número suelto, 10 céntimos.—Cuatro pags.—340 × 226 mm.—Tres cols., con grabados.—Imprenta de Antonio Marzo, Apodaca, 18.

Comenzó el 24 de octubre de 1898. Cesó el 14 de febrero de 1899.

1.164.—ACABÓSE (EL). Se publica los días aciagos.

Madrid, 1893.—Salía los martes.—Número suelto, 10 céntimos.—Ocho pags.—247 × 168 mm.—Dos cols., con caricaturas en color.—Imprenta de la Tarjetería Inglesa, Valverde, 33.

Comenzó el 1 de noviembre de 1898.

1.165.—CALÍNEZ. Heredero de la jefatura del partido liberal. Semanario satírico.

Madrid, 1898.—Número suelto, 10 céntimos. Cuatro pags.—336 × 225 mm.—Tres cols., con caricaturas en negro y en color.—Imprenta de *El Enano*, Arco de Santa María, 3.

Comenzó el 16 de noviembre de 1898.

1.166.—SOCIEDAD NATURAL PERFECTA Ley de amor y verdad o natural.

Madrid, 1898.—Semanal.—Número suelto, 0,05 pesetas.—Cuatro pags.—381 × 266 mm. Cuatro cols.—Imprenta de F. Cao y D. de Val, a cargo de J. Antonio Herrero, Platería de Martínez, 1.

Comenzó el 20 de noviembre de 1898.

1.167.—«PETIT JOURNAL» (EL). Político e independiente. Última información de la noche.

Madrid, 1898.—Diario.—Número suelto, 0,05 pesetas.—Cuatro pags.—285 × 185 mm.—Tres cols.—Imprenta de Romero, Tudescos, 34.

Comenzó el 7 de diciembre de 1898.

1.168.—BELLAS ARTES. Revista ilustrada.

Madrid, 1898.—Semanal.—Número suelto, 0,20 pesetas.—Ocho pags.—296 × 195 mm.—Dos cols., con grabados.—Imprenta de A. Marzo, Apodaca, 18.

Comenzó en 1898.

1.169.—BOLETÍN DEL CONSEJO DE LAS CORPORACIONES CATÓLICO-OBRAJERAS DE ESPAÑA.

Madrid, 1898 (?).

En enero de 1899 se publicaba mensualmente con 16 páginas, de 169 × 99 mm., a una col. Imprenta de San Francisco de Sales. Suscripción, tres pesetas al año.

1.170.—FUSIL (EL). Semanario radical. Órgano oficial del sentido común.

Madrid, 1898.

Comenzó en 1898 como continuación de *La Escoba*. En 1913 se publicaba con ocho páginas, de 286 × 200 mm., a tres cols., con caricaturas, en la imprenta de la calle de Pizarro, 14. Número suelto, cinco céntimos.

1.171.—MADRID FILATÉLICO.

Madrid, 1898-1930.—Mensual.—Con grabados.

Comenzó en 1898. En 1920 se publicaba con el subtítulo de *Revista filatélica mensual*, con 20 páginas, más XX de anuncios, de 207 × 140 mm., a dos cols. Imprenta particular de Miguel Gálvez, Cruz, 1. Suscripción, cinco pesetas al año. En la actualidad se publica en la imprenta «La Rafa», Abtao, 4, y cuesta una peseta el número suelto.

1.172.—MADRID TAURINO. Revista taurina ilustrada.

Madrid, 1898.—Se publicaba inmediatamente después de la corrida.—Número suelto, cinco céntimos.—Ocho pags.—256 × 178 mm.—Dos



y tres cols., con grabados en negro y en color. Imprenta Herres, a cargo de José Quesada, Villanueva, 17.

Comenzó en 1898.

1.173.—REVISTA DE ECONOMÍA Y HACIENDA. Periódico semanal dedicado al estudio de la situación financiera e intereses materiales del país, defensa y fomento de la producción española.

Madrid, 1898-1930.

Comenzó en 1898. En enero de 1921 se publicaba con 32 páginas, de  $264 \times 177$  mm., a dos cols. Imprenta de Felipe Peña Cruz, Pizarro, 16. Número suelto, una peseta.

En publicación.

1.174.—REVISTA DE MODAS. Publicada por la Sociedad de Sastres de España, «La Confianza».

Madrid, 1.898.

Comenzó en 1898. En 1927 (tercera época) se publicaba semestralmente con 20 páginas, de  $260 \times 175$  mm., a dos cols., con láminas de modas. Imprenta de Marzo, San Hermenegildo, 32 duplicado.

## 1899

1.175.—ARTE (EL). Revista hebdomadaria.

Madrid, 1899.—Número suelto, 10 céntimos. 16 pags.— $158 \times 90$  mm.—Una col., con grabados.—Imprenta de los Hijos de J. A. García, Campomanes, 6.

Comenzó el 1 de enero de 1899. Daba como suplemento ilustrado *El Instantáneo*, con 16 páginas, de igual tamaño que la revista. Cesó el 30 de diciembre del mismo año.

1.176.—VIDA (LA) LITERARIA.

Madrid, 1899.—Semanal.—Número suelto, 20 céntimos.—16 pags.— $250 \times 160$  mm.—Dos cols., con grabados y láminas fuera del texto.—Imprenta de B. Rodríguez, Palma Alta, 53, y en la de Ricardo Fe, Olmo, 4.

Comenzó el 7 de enero de 1899.

1.177.—PORTERÍA (LA). Semanario defensor de los porteros.

Madrid, 1899.—Número suelto, cinco céntimos.—Cuatro pags.— $378 \times 260$  mm.—Tres cols. Imprenta de V. Vela y López, Conchas, 4.

Comenzó el 22 de enero de 1899.

1.178.—INFANCIA (LA). Periódico para niños.

Madrid, 1899.—Se publicaba cuatro veces a mes.—Número suelto, 0,25 pesetas.—Cuatro pags.— $280 \times 185$  mm.—Tres cols., con grabados.—Imprenta de F. García, Sartén, 6.

Comenzó el 23 de enero de 1899.

1.179.—PERPETUO (EL) SOCORRO. Revista mensual ascética.

Madrid, 1899-1930.—32 pags.— $184 \times 104$  mm. Una col., con grabados.—Imprenta de San Francisco de Sales, pasaje de la Alhambra, 1; en otras varias, y a lo último en la Editorial Ibérica, Alburquerque, 12.

Comenzó en enero de 1899. Actualmente se publica con 40 páginas, y el precio de suscripción a la revista es el de cinco pesetas al año.

1.180.—REVISTA NUEVA.

Madrid, 1899.—Decenal.—Número suelto, 0,50 pesetas.—80 pags.— $135 \times 76$  mm.—Una col. Imprenta de A. Marzo, Apodaca, 18.

Comenzó el 15 de febrero de 1899.

1.181.—PUERTA (LA) DEL SOL. Crónica semanal ilustrada.

Madrid, 1899.—Número suelto, 0,10 pesetas. Cuatro pags.— $390 \times 258$  mm.—Tres cols., con grabados y caricaturas. Imprenta de A. Marzo, Apodaca, 18.

Comenzó el 24 de febrero de 1899.

1.182.—REVISTA IBERO-AMERICANA DE CIENCIAS MÉDICAS. Publicada y dirigida por don Federico Rubio y Galí.

Madrid, 1899-1930.—Trimestral.—240 pags.  $190 \times 103$  mm.—Una col., con grabados y láminas fuera del texto.—Imprenta de Idamor Moreno, Blasco de Garay, 9, y después Tutor, 22.



Comenzó en marzo de 1899. Desde enero de 1908 se publicaba mensualmente, con 80 páginas.

En publicación.

- 1.183.—VOZ (LA) CATÓLICA DE MADRID. Por una Sociedad de eclesiásticos, con las licencias necesarias.

Madrid, 1899.—Quincenal.—Suscripción, dos pesetas al semestre.—16 pags.—177 × 123 mm. Dos cols.—Imprenta de Alfredo Alonso, Barbieri, 8.

Comenzó el 1 de abril de 1899.

- 1.184.—THE KON LECHE. Semanario satírico.

Manila, 1898.—Número suelto, 12 céntimos. Cuatro pags.—343 × 227 mm.—Tres cols., con caricaturas en color.—Imprenta y litografía de Partrer, plaza de Santa Ana, 4 y 6.

Madrid, 1899.—Número suelto, 10 céntimos. Cuatro pags.—400 × 284 mm.—Tres cols., con caricaturas en color.—Imprenta de *El Nacional*, Huertas, 14.

Comenzó en Manila el 24 de septiembre de 1898 y continuó su publicación en Madrid desde el 15 de abril de 1899.

- 1.185.—BOLETÍN DEL CENTRO INSTRUCTIVO Y PROTECTOR DE CIEGOS.

Madrid, 1899.—Mensual.—Número suelto, 50 céntimos.—Ocho pags.—184 × 130 mm.—Dos cols.—Tipografía de A. Alvarez, Barco, 20.

Comenzó el 1 de mayo de 1899. A cada número acompañaba un suplemento de ocho páginas con caracteres en relieve para uso exclusivo de los ciegos.

- 1.186.—FIGARO ILUSTRADO. Semanario satírico.

Madrid, 1899.—Número suelto, 10 céntimos. Cuatro pags.—332 × 211 mm.—Tres cols., con caricaturas en color.—Imprenta de *La Correspondencia Militar*, a cargo de R. García y García, Infantas, 42.

Comenzó el 10 de septiembre de 1899.

- 1.187.—GOTA (LA) DE AGUA. Periódico literario, satírico e industrial.

Madrid, 1899.—Semanal.—Suscripción, 25 céntimos al mes.—16 pags.—130 × 77 mm.—Una

col., con grabados.—Imprenta de A. Marzo, Apodaca, 18.

Comenzó el 5 de noviembre de 1899.

- 1.188.—REVISTA POLÍTICA Y PARLAMENTARIA.

Madrid, 1899.—Salía los días 15 y 30 de cada mes.—Suscripción, tres pesetas al trimestre. 16 pags.—295 × 193 mm.—Dos cols., con grabados.—Imprenta de M. Romero, Libertad, 31.

Comenzó el 15 de noviembre de 1899.

- 1.189.—MISCELÁNEA. Revista de Literatura y Arte.

Madrid, 1899-1900.—Semanal.—Ocho pags. 185 × 113 mm.—Una col., con grabados.—Imprenta de los Hijos de M. G. Hernández, Libertad, 16 duplicado, y Tipografía Moderna, Espíritu Santo, 18.

Comenzó el 19 de noviembre de 1899. Desde el 15 de abril de 1900 salía con 12 páginas. Cesó el 30 de diciembre de 1900.

- 1.190.—REVISTA (LA) CÓMICA Y TAURINA.

Madrid, 1899-1900.—Semanal.—Número suelto, 15 céntimos.—16 pags.—237 × 167 mm.—Dos cols., con grabados.—Imprenta de M. G. Hernández, Libertad, 16 duplicado, y en la de José Quesada, Villanueva, 17.

Comenzó el 1 de diciembre de 1899. Cesó el 25 de febrero de 1900.

- 1.191.—AMÉRICA.

Véase *Vida Nueva*. (Año 1898.)

- 1.192.—BOLETÍN DEL MONTEPÍO COMERCIAL E INDUSTRIAL MADRILEÑO.

Madrid, 1899-1930.—22 pags.—236 × 155 mm. Dos cols., con grabados.—Sin imprenta.

Comenzó en 1899.

En publicación.

- 1.193.—DISLOQUE (EL). Órgano de la desorganización social.

Madrid, 1899.—Semanal.—Número suelto, 0,10 pesetas.—Ocho pags.—275 × 178 mm.—Dos cols., con caricaturas en color.—Imprenta de Enrique Rojas, Pizarro, 16, y litografía de Méndez, Isabel la Católica, 25.

Comenzó en 1899.



1.194.—ENERGÍA (LA) ELÉCTRICA.

Madrid, 1899-1930.

Comenzó en 1899. En 10 de noviembre de 1900 comienza la segunda época, titulándose *La Energía Eléctrica, Revista general de Electricidad y sus aplicaciones*. Se publicaba quincenalmente con 28 páginas, de 225 X 149 mm., a una y dos cols., con grabados. Imprenta de Antonio Marzo, Pozas, 12. En la actualidad pone como subtítulo *Revista general de Motores y Electricidad*. Sale los días 10 y 25 de cada mes con 16 páginas, de 235 X 153 mm., a una y dos cols., con grabados. Imprenta de J. Pueyo, Luna, 29.

1.195.—ENSEÑANZA (LA). Revista dedicada al fomento de la instrucción.

Madrid, 1899-1930.—Con grabados.

Comenzó en 1899. En 1913 se publicaba tres veces a la semana con 16 páginas, de 182 X 108 mm., a una col. Imprenta de *La Enseñanza*, Sandoval, 9, y Ruiz, 23. Desde el 2 de enero de 1914 aumenta el tamaño de sus páginas a 210 X 130 mm., a dos cols.

En publicación.

1.196.—HERALDO DE LA INDUSTRIA.

Madrid, 1899.—Quincenal.

Comenzó a fines de 1899. En 6 de abril de 1901 (segunda época) se publicaba con 16 páginas, de 278 X 167 mm., a dos cols., con grabados. Imprenta de Antonio Marzo, calle de las Pozas, 12.

1.197.—IBÉRICO (EL).

Madrid, 1899-1930.

Comenzó en 1899. Continúa publicándose en la actualidad. Pone como subtítulo *Periódico popular. Banca, Seguros, Ferrocarriles, Industria y asuntos generales*. Sin fecha determinada de publicación. Ocho páginas, de 285 X 200 mm., a tres cols., con grabados. Imprenta de Giralda, plaza de Carlos Cambrón, 5. Suscripción, tres pesetas al año.

1.198.—INSTANTÁNEO (EL).

Véase *El Arte*. (Año 1899.)

1.199.—REVISTA ESPAÑOLA DE DERMATOLOGÍA Y SIFIOLOGRAFÍA.

Madrid, 1899.

Comenzó en 1899. En junio de 1906 se publicaba mensualmente con 48 páginas, de 185 X 100

mm., a una col. Imprenta de Antonio Marzo, San Hermenegildo, 32 duplicado.

Desde enero de 1914 se titulaba *Revista Española de Urología y Dermatología*.

1.200.—TIERRA Y LIBERTAD. Semanario libertario ilustrado.

Madrid, 1899.

Comenzó en 1899. En 1904 se publicaba con ocho páginas, de 296 X 200 mm., a tres cols., con grabados y caricaturas. Imprenta de A. Marzo, San Hermenegildo, 32 duplicado.

1.201.—VOZ (LA) DEL CANTERO. Órgano de la Sociedad de Canteros y similares de Madrid.

Madrid, 1899-1930.—Quincenal.—Cuatro pags. 380 X 290 mm.—Cinco cols., con grabados.—Imprenta de J. Pérez Torres, pasaje de Valdecilla, 2.

Comenzó en 1899.

En publicación.

1900

1.202.—PARNASO (EL). Periódico semanal literario.

Madrid, 1900.—Número suelto, 10 céntimos. Cuatro pags.—435 X 285 mm.—Cuatro cols.—Imprenta de A. Marzo, Pozas, 12.

Comenzó el 4 de enero de 1900.

1.203.—POR ESOS MUNDOS. Aventuras y viajes. Suplemento semanal de *Nuevo Mundo*.

Madrid, 1900-1916 y 1926.—Número suelto, 20 céntimos.—28 pags.—225 X 160 mm.—Dos cols., con grabados en negro y en color.—Imprenta de *Nuevo Mundo*, Santa Engracia, 57.

Comenzó el 15 de enero de 1900. En julio del año siguiente se convirtió en mensual, con 96 páginas, de 210 X 152 mm., a dos cols. Precio del número, 50 céntimos. Cesó en diciembre de 1916. Reapareció en enero de 1926. Puso como subtítulo *Revista de todo y para todos*. Se publicaba semanalmente con 132 páginas, de 187 X 113 mm., a dos cols. Imprenta de Prensa Gráfica, Hermosilla, 57. Precio del número, 50 céntimos. Cesó el 4 de julio de 1926.



- 1.204.—GACETA BALNEOLÓGICA. Climatología, Hidrología médica e Higiene.

Madrid, 1900.—Quincenal.—Suscripción, tres pesetas al trimestre.—16 pags.—295 × 195 mm. Dos cols., con grabados.—Imprenta de Romero, Libertad, 31.

Comenzó el 15 de marzo de 1900.

- 1.205.—UNIÓN (LA) GREMIAL. Órgano de los contribuyentes.

Madrid, 1900.—Semanal.—Número suelto, 10 céntimos.—Cuatro pags.—413 × 285 mm. Cuatro cols.—Imprenta de los Hijos de R. Alvarez, Ronda de Atocha, 15.

Comenzó el 5 de abril de 1900. Cesó el 26 de junio de dicho año.

- 1.206.—MUNDO (EL) TAQUIGRÁFICO. Revista mensual hispanoamericana de oratoria y de Estenografía.

Madrid, 1900-1930.—16 pags.—186 × 110 mm. Una col., con grabados.—Imprenta de los Sucesores de M. Minuesa de los Ríos, Miguel Servet, 13, y a lo último en la de Fernández Cance-la, Ferraz, 38.

Comenzó el 15 de abril de 1900. Continúa publicándose con 12 ó más páginas, de 194 × 140 mm., a dos cols.

- 1.207.—UNIÓN (LA) DE LOS MÉDICOS TITULARES DE ESPAÑA. Revista de Medicina y Cirugía.

Madrid, 1900.—Quincenal.—16 pags., 263 × 165 mm.—Dos cols., con grabados.—Imprenta de A. Marzo, Pozas, 12.

Comenzó el 1 de mayo de 1900.

- 1.208.—GENTE CONOCIDA.

Madrid, 1900.—Decena.—Suscripción, 10 pesetas al trimestre.—16 pags.—252 × 175 mm. Una y dos cols., con grabados.—Imprenta de M. Romero, Libertad, 31, y en la Tipografía Moderna, Espíritu Santo, 18.

Comenzó el 20 de mayo de 1900.

- 1.209.—UNIVERSO (EL).

Madrid, 1900-1930.—Diario.—Número suelto, cinco céntimos.—Cuatro pags.—523 × 358 mm. Cinco cols.—Imprenta de San Francisco de Sa-

les, pasaje de la Alhambra, 1; en la de *El Universo*, y en la de Huelves y Compañía, Hilarión Es-lava, 5.

Comenzó el 1 de octubre de 1900. En 7 de mayo de 1926 se transformó en semanario y puso como subtítulo *Revista de acción católica y de cultura general*. Sale con 16 páginas, de 260 × 160 mm., a dos cols., con grabados. Número suelto, 30 céntimos.

En publicación.

- 1.210.—TEATRO (EL). Suplemento mensual de *Nuevo Mundo*.

Madrid, 1900-1905.—Número suelto, 50 céntimos.—16 pags.—245 × 187 mm.—Dos cols., con grabados en negro y en color y láminas fuera del texto.—Imprenta de *Nuevo Mundo*, Santa Engracia, 57.

Comenzó en noviembre de 1900. Desde enero de 1903 se publicaba con 24 ó más páginas. Número suelto, una peseta. Cesó en diciembre de 1905.

- 1.211.—GENTE VIEJA. Ecos del siglo pasado.

Madrid, 1900-1904.—Decenal.—Número suelto, 15 céntimos.—Ocho pags.—352 × 242 mm. Tres cols., con grabados.—Imprenta de Evaristo Sánchez, Atocha, 114; en otras varias, y a lo último en la de Ambrosio Pérez y Compañía, Pizarro, 16.

Comenzó el 10 de diciembre de 1900. Desde el 15 de junio de 1903 salía quincenalmente, con cuatro páginas. En 15 de diciembre del mismo año se publicaba con ocho páginas, de 257 × 165 mm., a dos cols. Cesó el 30 de diciembre de 1904.

- 1.212.—ARTE Y LETRAS.

Madrid, 1900-1901.—Semanal.—12 ó más pags. 180 × 112 mm.—Una y dos cols., con grabados. Imprenta Moderna, Espíritu Santo, 18, y en la de Ambrosio Pérez y Compañía, Encarnación, 4.

Comenzó en 1900. Debió cesar el 4 de diciembre de 1901.

- 1.213.—EDUCACIÓN (LA) NACIONAL.

Véase *La Educación*. (Año 1897.)

- 1.214.—GACETA DE FERROCARRILES Y NAVEGACIÓN. Revista ilustrada.

Madrid, 1900.

Comenzó en 1900. Desde 5 de enero de 1904



se publicaba los días 5, 15 y 25 de cada mes, con 16 páginas, de 247 × 150 mm., a dos cols., con grabados. Imprenta Alemana, Espíritu Santo, 18. Suscripción, cinco pesetas al trimestre.

1.215.—INDUSTRIA (LA) PECUARIA.

Madrid, 1900-1930.

Comenzó en 1900. En la actualidad se publica decenalmente, con 20 páginas, más cuatro de cubierta y las destinadas a los anuncios, de 265 × 190 mm., a dos cols., con grabados. Imprenta de Ernesto Jiménez, Huertas, 16 y 18.

1.216.—RELIEVES. Periódico trisemanal de Literatura, Política, industrias, espectáculos y actualidades.

Madrid, 1900.

Comenzó en 1900. En junio de 1901 se publicaba con cuatro páginas, de 462 × 302 mm., a cuatro cols., con grabados. Imprenta de G. Juste, Pizarro, 15. Suscripción, 25 pesetas al año.

1901

1.217.—MUNDO (EL) LATINO. Gran publicación intercontinental. Órgano de los intereses de la raza latina de ambos mundos.

Madrid, 1901.—Semanal.—Cuatro pags. 725 × 510 mm.—Seis cols., con grabados.—Imprenta de J. Sastre y Compañía, Santa Catalina, 3.

Comenzó el 5 de enero de 1901. En abril de 1902 empezó a publicar, aparte del semanario, y con igual título, una revista o «prima mensual ilustrada» de 16 páginas, de 280 × 197 mm., a tres cols. Imprenta de Pedro Núñez, plaza de San Javier, 6.

1.218.—CEMENTO (EL) ARMADO. Revista mensual ilustrada de sus materiales y de sus aplicaciones civiles y militares.

Madrid, 1901.—36 ó más pags.—190 × 104 mm.—Una col., con grabados y láminas fuera del texto.—Imprenta de Ricardo Rojas, calle de Campanes, 8.

Comenzó el 31 de enero de 1901.

1.219.—BOLETÍN DE LARINGOLOGÍA, OTOLOGÍA Y RINOLOGÍA.

Madrid, 1901.—Bimestral.—Suscripción, cinco pesetas al año.—32 pags.—173 × 90 mm. Una col., con grabados y láminas fuera del texto. Imprenta de Fortanet, Libertad, 29.

Comenzó en enero de 1901.

1.220.—BOLETÍN DE LA SOCIEDAD ESPAÑOLA DE HISTORIA NATURAL.

Madrid, 1901-30.—Mensual.—24 ó más pags. 185 × 100 mm.—Una col., con grabados y láminas fuera del texto.—Imprenta de Fortanet, calle de la Libertad, número 29, y a lo último en la de José Molina, Alvarez de Castro, 40.

Comenzó en enero de 1901. Continúa publicándose en la actualidad, con el título de *Boletín de la Real Sociedad Española de Historia Natural*, mensualmente, con 64 páginas, de 187 × 115 mm, a una col.

1.221.—LECTURA (LA). Revista de Ciencias y de Artes.

Madrid, 1901-20.—Mensual.—Número suelto, 2,25 pesetas.—90 ó más pags.—180 × 103 mm. Una y dos cols., con grabados.—Imprenta de la Viuda e Hijos de Tello, Carrera de San Francisco, 4, y en la de *La Lectura*, Olózaga, 1.

Comenzó en enero de 1901. Cesó en diciembre de 1920.

1.222.—NUESTRO TIEMPO. Revista mensual ilustrada.—Ciencias y Artes.—Política y Hacienda,

Madrid, 1901-26.—144 pags.—193 × 122 mm. Dos cols., con grabados.—Imprenta de Romero, Libertad, 31, y a lo último en la de Zoila Ascasi-bar y Compañía, Martín de los Heros, 65.

Comenzó en enero de 1901. Cesó en diciembre de 1926.

1.223.—NUEVA (LA) ERA.

Madrid, 1901.—Quincenal.—32 pags. 176 × 100 mm.—Una col., con grabados.—Sin fecha de publicación ni imprenta.

Debió comenzar en enero de 1901.



- 1.224.—PATRIA (LA) DE CERVANTES. Revista mensual, literaria e ilustrada.

Madrid, 1901-1902.—Sin número exacto de páginas.—173 × 110 mm.—Una col., con grabados. Imprenta de Bailly-Baillière e Hijos.

Comenzó en enero de 1901. Cesó en diciembre de 1902.

- 1.225.—NUEVA VIDA.

Madrid, 1901.—Semanal.—Cuatro pags. 550 × 356 mm.—Cinco cols.—Imprenta y litografía de J. Corrales, calle de Monserrat, 10.

Comenzó el 3 de febrero de 1901.

- 1.226.—DEFENSOR (EL) DEL NOTARIADO.

Madrid, 1901.—Se publicaba los días 5, 15 y 25 de cada mes.—16 pags.—225 × 150 mm.—Dos cols.—Imprenta de *La Gestión Universal*, Caracas, 3.

Debió comenzar en febrero de 1901.

- 1.227.—FINANCIERO (EL) HISPANO-AMERICANO. Revista financiera y mercantil, doctrinal y práctica.

Madrid, 1901-1930.—Semanal, con grabados.

Comenzó el 5 de abril de 1901 como continuación de *El Economista Hispano-Americano*. En 1904 se publicaba con 20 páginas, de 290 × 169 mm, a dos cols., en la imprenta de José Perales, calle de la Cabeza, 27. Precio del número suelto, una peseta. Continúa publicándose con el título de *EL FINANCIERO, Revista económica, industrial y mercantil, doctrinal y práctica*, con 38 páginas, de 282 × 170 mm., a dos cols., en los talleres tipográficos de *El Financiero* (S. A.), Ibiza, 13. Número suelto, una peseta.

- 1.228.—EVANGELIO (EL). Independencia y verdad.

Madrid, 1901.—Bisemanal.—Cuatro pags. 343 × 239 mm.—Tres cols., con grabados.—Imprenta de M. Romero, Libertad, 31.

Comenzó el 22 de abril de 1901. Los nueve primeros números se repartieron gratis; desde el número 10 el precio del número suelto era el de cinco céntimos. En 1902 puso como subtítulo *Libertad, independencia y descentralización*. Salía con cuatro páginas, de 515 × 355 mm, a cinco cols.

- 1.229.—BIBLIOGRAFÍA ESPAÑOLA. Revista general de la Imprenta, de la Librería y de las industrias que concurren a la fabricación del libro.

Madrid, 1901-1922.—Quincenal.—Número suelto, 0,50 pesetas.—Ocho pags.—212 × 130 mm. Dos cols.—Imprenta de A. Marzo, calle de las Pozas, 12; en otras varias, y a lo último en la de José Fernández Arias, plaza Mayor, 16.

Comenzó el 1 de mayo de 1901. Debió cesar en 1922.

- 1.230.—MADRID. Revista literaria.

Madrid, 1901.—Semanal.—Número suelto, 25 céntimos.—16 pags.—233 × 150 mm.—Dos cols., con grabados y caricaturas en negro y en color. Tipografía Moderna, Espíritu Santo, 18, y en la de Ambrosio Pérez y Compañía, Encarnación, 4.

Comenzó el 1 de mayo de 1901.

- 1.231.—SUCEO (EL) ILUSTRADO.

Madrid, 1901.—Semanal.—Número suelto, 20 céntimos.—16 pags.—234 × 150 mm.—Una y dos cols., con grabados.—Imprenta Moderna de T. Osacar, Espíritu Santo, 18, y en la de Estanislao Maestre, Valencia, 26.

Comenzó el 19 de mayo de 1901.

- 1.232.—FORTUNA Y ARTE.

Madrid, 1901.—Decenal.—Número suelto, 30 céntimos.—24 pags.—160 × 105 mm.—Una y dos cols., con grabados.—Imprenta de M. Romero, Libertad, 31.

Comenzó el 1 de junio de 1901.

- 1.233.—ELECTRICISTA (EL). Revista general de Electricidad. Defensor de los intereses del Cuerpo de Telégrafos.

Madrid, 1901-1930.—Decenal.—Suscripción, una peseta al mes.—12 pags.—240 × 149 mm. Dos cols., con grabados.—Imprenta de A. Lamas y J. M. Díaz, Ventosa, 21; en otras varias, y actualmente en la de Sordomudos, paseo de la Castellana, 71.

Comenzó el 5 de julio de 1901. En la actualidad se publica con ocho páginas, de 260 × 163 mm., a dos cols.



1.234.—PULGA (LA).

Madrid, 1901.—Semanal (?).—Número suelto, 0,05 pesetas.—Ocho pags.—226 × 141 mm. Dos cols.—Imprenta de Ambrosio Pérez y Compañía, Encarnación, 4.

Comenzó el 31 de agosto de 1901.

1.235.—CENSOR (EL). Sátira decenal.

Madrid, 1901.—Número suelto, 10 céntimos. Ocho pags.—339 × 213 mm.—Tres cols., con grabados y caricaturas en negro y en color.—Imprenta de José Quesada, calle de Olid, 8; en la de Felipe Marqués, Madera, 10, y litografía de Romillo, Fuentes, 12.

Comenzó el 2 de septiembre de 1901. Desde el 6 de abril de 1902 puso como subtítulo *Semanario político*. En julio de dicho año aumentó su tamaño a 380 × 266 mm., a cuatro cols. Desde el 6 de abril de 1903 se publicaba con cuatro páginas, de 550 × 350 mm., a cinco cols. A partir de mayo del mencionado año costaba 15 céntimos el número.

1.236.—RAZÓN Y FE. Revista mensual redactada por Padres de la Compañía de Jesús.

Madrid, 1901-1930.—136 ó más pags. 180 × 110 mm.—Una col., con grabados y láminas fuera del texto.—Imprenta de los Sucesores de Rivadeneyra, paseo de San Vicente, 20, y actualmente en la de Aldecoa (S. A.), Zurbano, 68.

Comenzó en septiembre de 1901. Desde enero de 1926 se hizo quincenal. En la actualidad se publica con 96 páginas, de 183 × 105 mm., a una col.

1.237.—FOTOGRAFÍA (LA).

Madrid, 1901-1914.—Mensual.—Número suelto, una peseta.—32 ó más pags.—175 × 100 mm. Una col., con grabados y láminas fuera del texto. Imprenta de Antonio G. Izquierdo, Costanilla de los Desamparados, 6, y a lo último en los talleres tipográficos «Stampa», San Mateo, 28.

Comenzó el 1 de octubre de 1901. En enero de 1914 dió principio a la segunda época, publicándose con 32 páginas de 202 × 120 mm., a una col. Cesó en diciembre del mismo año.

1.238.—JUVENTUD. Revista popular contemporánea.

Madrid, 1901.—Decenal y luego semanal.—Número suelto, 15 céntimos.—24 pags.—185 × 113

mm.—Dos cols.—Imprenta de A. Marzo, Pozas, 12.

Comenzó el 1 de octubre de 1901. En 1902 aumentó su tamaño a 208 × 132 mm., y salía todos los domingos con 16 páginas.

1.239.—VERDAD (LA). Semanario popular independiente.

Madrid, 1901.—Número suelto, 0,05 pesetas. Cuatro pags.—377 × 266 mm.—Tres cols.—Establecimiento tipográfico, Santa Engracia, 6.

Comenzó el 11 de octubre de 1901.

1.240.—BOLETÍN DEL LABORATORIO MUNICIPAL DE MADRID.

Madrid, 1901.—Mensual.—28 ó más pags. 220 × 135 mm.—Una col., con grabados.—Imprenta Municipal.

Comenzó el 15 de noviembre de 1901. En 1905 cambió su título por el de *Boletín del Laboratorio Municipal de Higiene de Madrid*.

1.241.—REVISTA PARLAMENTARIA Y DIPLOMÁTICA (continuación de la *Revista Ibérica y Americana*).

Madrid, 1901.—Quincenal.—Número suelto, una peseta.—16 pags.—300 × 194 mm.—Dos cols., con grabados.—Imprenta de A. Marzo, Pozas, 12, y en la Imprenta Ibérica, Barco, 6.

Comenzó el 15 de noviembre de 1901.

1.242.—BOLETÍN OFICIAL DE LA LIGA MARÍTIMA ESPAÑOLA.

Madrid, 1901-1930.—Se reparte gratis.

Comenzó en 1901. En 1924 se publicaba trimestralmente con ocho, doce o más páginas, de 255 × 167 mm., a dos cols., en la imprenta del Ministerio de Marina. Es órgano oficial de la Asociación de Constructores Navales Nacionales, de la Hullera Nacional y de la Federación Española de Clubs Náuticos.

En publicación.

1.243.—BOLETÍN DE LA REAL SOCIEDAD GEOGRÁFICA.

Véase *Boletín de la Sociedad Geográfica de Madrid*. (Año 1876.)



- 1.244.—**ESPAÑA Y AMÉRICA.** Revista ilustrada de Ciencias, Política, Literatura, Industria, actualidades, etc.

Madrid, 1901.—Quincenal (?).

Comenzó en 1901. En 15 de mayo de 1902 (número 3, año segundo) se publicaba con 16 páginas, de 335 × 227 mm., a tres cols., con grabados. Sin imprenta. Suscripción, 75 pesetas.

- 1.245.—**GACETA FINANCIERA.** Periódico defensor del Comercio y de la Industria.

Madrid, 1901-1930.

Comenzó en 1901. En 28 de febrero de 1929 se publicaba quincenalmente, con ocho páginas, de 433 × 296 mm., a cuatro cols., con grabados, en la imprenta de los Hijos de M. G. Hernández, Libertad, 16 duplicado. Suscripción, siete pesetas al trimestre.

En publicación.

- 1.246.—**JURISPRUDENCIA MODERNA.** Bocetos.

Madrid, 1901.—Decenal.—32 pags.—178 × 130 mm.—Una col.—Tipografía «El Trabajo», Guzmán el Bueno, 10.

Comenzó en 1901.

## 1902

- 1.247.—**VIDA (LA) MARÍTIMA.** Revista de navegación y comercio. Marina militar. Deportes náuticos, Pesquerías e industrias de mar. Órgano de propaganda de la Liga Marítima Española.

Madrid, 1902-1930. — Decenal. — 20 pags. 250 × 167 mm.—Dos cols., con grabados.—Imprenta de Romero, Libertad, 31, y actualmente en la del Ministerio de Marina.

Comenzó el 10 de enero de 1902. En la actualidad se publica quincenalmente con 16 páginas, de 270 × 167 mm., a dos cols.

- 1.248.—**BARBERILLO (EL) DE LAVAPIÉS.**

Madrid, 1902.—Semanal.—Número suelto, 15 céntimos.—Ocho pags.—273 × 186 mm.—Dos cols., con caricaturas en negro y en color.—Iber, tipocromía, Goya, 31.

Comenzó el 18 de febrero de 1902.

- 1.249.—**HERALDO DEL SPORT.** Publicación semanal. Ciclismo, automovilismo, football, esgrima, yachting, hípica, etc.

Madrid, 1902. — Suscripción, dos pesetas al trimestre.—12 pags.—262 × 168 mm.—Dos cols., con grabados.—Imprenta de Idamor Moreno, Blasco de Garay, 9.

Comenzó el 1 de marzo de 1902.

- 1.250.—**REVISTA DE FARMACIA MILITAR.**

Madrid, 1902-1904.—Se publicaba los días 10 y 25 de cada mes. — 16 pags. — 185 × 100 mm. Una col., con grabados y planos fuera del texto. Sin imprenta.

Comenzó el 25 de junio de 1902. Desde enero de 1904 se publicaba mensualmente, con 36 páginas. Cesó en diciembre de 1904.

- 1.251.—**REVISTA IBÉRICA.**

Madrid, 1902. — Se publicaba los días 5 y 20 de cada mes. — Número suelto, una peseta. 32 pags.—192 × 124 mm.—Una y dos cols., con grabados.—Imprenta de A. Marzo, Pozas, 12.

Comenzó el 15 de julio de 1902.

- 1.252.—**ACTUALIDAD (LA) FINANCIERA.** Periódico de información semanal.

Madrid, 1902-1930. — Suscripción, 1,25 pesetas al mes.—Ocho pags.—267 × 167 mm.—Dos cols.—Imprenta de los Hijos de M. Ginés Hernández (sucesores de P. Núñez), plaza de San Javier, 6, y actualmente en la de la Viuda e Hijos de Jaime Ratés, Costanilla de San Pedro, 6.

Comenzó el 29 de octubre de 1902. En la actualidad se publica con 16 páginas, de 262 × 167 mm., a dos cols. Número suelto, 30 céntimos.

- 1.253.—**BARRICADA (LA).** Órgano de la Juventud federal de Madrid.

Madrid, 1902. — Semanal. — Suscripción, 0,25 pesetas al mes.—Cuatro pags.—360 × 268 mm. Cuatro cols.—Imprenta de Alfredo Alonso, Barbieri, 8.

Comenzó a fines de octubre de 1902.

- 1.254.—**REVISTA (LA) MODERNA.** Semanario de Arte, Literatura, Ciencias e industrias.

Madrid, 1902.—Suscripción, 50 pesetas al año. Ocho pags.—321 × 226 mm.—Dos y tres cols.,



con grabados. — Imprenta a cargo de Celestino Novoa, Pozas, 2.

Debió comenzar a fines de octubre de 1902.

1.255.—REVISTA DE ARTE DRAMÁTICO Y DE LITERATURA.

Madrid, 1902. — Semanal. — Número suelto, 25 céntimos. — 24 pags. —  $170 \times 82$  mm. — Una col. Imprenta de Ambrosio Pérez y Compañía, Pizarro, 16.

Comenzó en octubre de 1902.

1.256.—TROVADOR (EL).

Madrid, 1902. — Sin fecha de publicación. — Número suelto, 10 céntimos. — Cuatro pags.  $310 \times 212$  mm. — Dos cols., con caricaturas. — Imprenta de R. Velasco, Marqués de Santa Ana, 11.

Debió comenzar en octubre de 1902.

1.257.—ARTE (EL) DEL TEATRO.

Madrid, 1902. — Decenal. — Número suelto, 20 céntimos. — 16 pags. —  $230 \times 150$  mm. — Dos cols., con grabados. — Imprenta de A. Marzo, San Hermenegildo, 32 duplicado.

Comenzó el 10 de noviembre de 1902.

1.258.—BOLETÍN DE LA ASOCIACIÓN DE MÉDICOS TITULARES.

Madrid, 1902.

Comenzó en 1902. En enero de 1923 (cuarta época) se publicaba los sábados, con 24 páginas, de  $205 \times 132$  mm., a dos cols. Imprenta de la «Editorial Ibérica», Alburquerque, 12. Suscripción, 10 pesetas al semestre. Desde enero de 1924 se publicaba cuatro veces al mes.

1.259.—CANARIAS (LAS) Y NUESTRAS POSESIONES AFRICANAS.

Madrid, 1902-1930.

Comenzó en 1902. En 1929 puso como subtítulo *Periódico semanal, propagandista de sus intereses, de sus aspiraciones y de su progreso intelectual*. Se publica con cuatro páginas, de  $523 \times 367$  mm., a cinco cols. Imprenta, Barbieri, 8. Suscripción, dos pesetas al trimestre.

En publicación.

1.260.—DEFENSOR (EL) DEL CONTRIBUYENTE. Revista quincenal, dedicada a la defensa y fomento de la Industria, Comercio y Agricultura.

Madrid, 1902.

Comenzó en 1902. En septiembre de 1913 se publicaba con 16 páginas, de  $253 \times 168$  mm., a dos cols. Imprenta de *El Defensor del Contribuyente*, pasaje de Valdecilla. Suscripción, 20 pesetas al año.

1.261.—DIARIO UNIVERSAL.

Madrid, 1902-1930.

Comenzó en 1902. En 1 de enero de 1920 (año XVIII) se publicaba con el subtítulo de *Periódico liberal y de información*, con cuatro páginas, de  $525 \times 403$  mm., a seis cols. Imprenta del Sindicato de Publicidad, Barbieri, 8. Número suelto, 10 céntimos. En el transcurso de su publicación este periódico ha tenido varios cambios de tamaño. En la actualidad sus páginas son de  $533 \times 357$  mm., a cinco cols. Imprenta de *La Mañana*, Pizarro, 14.

1.262.—FIESTA (LA) ONOMÁSTICA. Revista ilustrada.

Madrid, 1902. — Semanal (?). — 24 pags.  $195 \times 130$  mm. — Dos cols., con grabados. — Imprenta de Ambrosio Pérez y Compañía, Pizarro, 16.

Comenzó en 1902.

1903

1.263.—A B C.

Madrid, 1903-1930. — Semanal, después bisemanal y, por último, diario. — 8, 12 ó más pags., con grabados y huecograbados en negro y en color. Imprenta de *Blanco y Negro* y *A B C*, Serrano, 58.

Comenzó el 1 de enero de 1903, semanalmente, con ocho páginas, de  $360 \times 235$  mm., a tres cols. Número suelto, 10 céntimos. Desde el 16 de junio de dicho año 1903 se hace bisemanal. A partir del 1 de junio de 1905 se convierte en diario, publicándose al principio con 12 páginas, de  $295 \times 197$  mm., a tres cols. Número corriente, cinco céntimos. Aumentó el tamaño el 1 de enero de 1907. Desde el 1 de junio de 1908, hasta la fe-



cha, sus páginas tienen  $275 \times 194$  mm., a tres cols. En la actualidad pone como subtítulo *Fundado el 1 de junio de 1905 por D. Torcuato Luca de Tena*. Se publica con 40 o más páginas. Número suelto, 10 céntimos.

1.264.—REVISTA (LA) SOCIALISTA.

Madrid, 1903.—Quincenal.—32 pags.— $176 \times 95$  mm.—Una col., con grabados y láminas fuera del texto.—Imprenta de I. Calleja, Mendizábal, 6.

Comenzó el 1 de enero de 1903.

1.265.—BUEN (EL) CONSEJO. Semanario religioso, ilustrado.

Madrid, 1903.—Suscripción, ocho pesetas al año.—32 pags.— $180 \times 109$  mm.—Una col., con grabados.—Imprenta de Antonio G. Izquierdo, Doctor Mata, 3.

Comenzó el 4 de enero de 1903. Desde el 1 de enero de 1906 se publicaba con 16 páginas, de  $222 \times 149$  mm., a dos cols.

1.266.—SATIRICÓN.

Madrid, 1903.—Semanal.—Número suelto, 20 céntimos.—Ocho pags.— $285 \times 190$  mm.—Dos cols., con grabados y caricaturas en negro y en color.—Imprenta Alemana, Espíritu Santo, 18.

Comenzó el 11 de enero de 1903.

1.267.—CONSTRUCCIÓN (LA) MODERNA. Revista quincenal de Arquitectura e Ingeniería.

Madrid, 1903-1930.—Suscripción, cinco pesetas al trimestre.—12 pags.— $227 \times 150$  mm.—Una y dos cols., con grabados.—Imprenta de A. Marzo, San Hermenegildo, 32 duplicado, y actualmente en la de J. Pueyo, Luna, 29.

Comenzó el 15 de enero de 1903. En la actualidad se publica titulándose LA CONSTRUCCIÓN MODERNA, *Revista quincenal ilustrada de Arquitectura, Ingeniería e Higiene urbana*, con 16 páginas, de  $234 \times 155$  mm.

1.268.—BOLETÍN OFICIAL DE LA SOCIEDAD DE AUTORES ESPAÑOLES.

Madrid, 1903-1930.—Mensual.—Se repartía gratuitamente.—Cuatro o más pags.  $266 \times 186$  mm.—Dos cols.—Imprenta de R. Velasco, Marqués de Santa Ana, 11; en otras varias, y actualmente en la de *La Enseñanza*, Daoiz, 23.

Comenzó el 30 de enero de 1903. En enero de 1906 se titulaba *Boletín de la Sociedad de Autores Españoles*, publicándose con ocho páginas, de  $197 \times 114$  mm., a una col. Desde julio de 1914 cambió su título por el de LA PROPIEDAD INTELECTUAL, *Revista mensual, órgano de la Sociedad de Autores Españoles*, con 16 páginas. Suscripción, ocho pesetas al año. En febrero de 1925 volvió a recobrar el título de *Boletín de la Sociedad de Autores Españoles*, y empezó con el número 128 como continuación de *La Propiedad Intelectual*, con 24 páginas, de  $180 \times 113$  mm., a una col. Imprenta de la Escuela Industrial de Jóvenes, Alcalá de Henares (Madrid). En la actualidad se publica con 20 ó más páginas, de  $163 \times 113$  mm., a una col.

1.269.—ESCÁNDALO (EL).

Madrid, 1903.—Semanal.—Número suelto, 0,05 pesetas.—Cuatro pags.— $176 \times 118$  mm. Tres cols.—Imprenta Cosmopolita.

Comenzó el 1 de febrero de 1903.

1.270.—BOLETÍN QUINCENAL DE ESTADÍSTICA, MERCADOS E INFORMACIONES AGRÍCOLAS. Publicación oficial de la Dirección general de Agricultura, Industria y Comercio.

Madrid, 1903.—Número suelto, 0,60 pesetas.—95 pags.— $176 \times 96$  mm.—Una col.—Imprenta de los Hijos de M. G. Hernández, Libertad, 16 duplicado.

Comenzó el 10 de febrero de 1903. En 1904 tomó el título de *Boletín de Comercio e Información Agrícola y Estadística y Mercados*.

1.271.—DON JACINTO. Taurino—semanal batallador—que no admite billetes de favor.

Madrid, 1903.—Número suelto, 10 céntimos. Cuatro pags.— $405 \times 265$  mm.—Cuatro cols., con dibujos y caricaturas litografiados en color.—Imprenta de Alfredo Alonso, Barbieri, 8, y litografía, Ceres, 11; imprenta de Espinosa y Lamas, Arco de Santa María, 4, y en la de Ambrosio Pérez y Compañía, Pizarro, 16.

Comenzó el 16 de marzo de 1903. El 6 de junio de 1904 se publicaba con ocho páginas, de  $356 \times 240$  mm., a tres cols. Número suelto, 15 céntimos. El 5 de junio de 1905 volvió a salir con cuatro páginas y el mismo tamaño que al principio, costando el número 10 céntimos.



1.272.—HELIOS.

Madrid, 1903. — Mensual. — 128 pags. 164 × 83 mm. — Una col., con grabados y láminas fuera del texto. — Imprenta de Ambrosio Pérez y Compañía, Pizarro, 16, y en la de la *Revista de Archivos, Bibliotecas y Museos*, Olid, 8.

Comenzó en abril de 1903.

1.273.—REVISTA DE SPORT.

Madrid, 1903. — Se publicaba los días 10, 20 y 30 de cada mes. — Número suelto, 20 céntimos. 12 pags. — 226 × 159 mm. — Dos cols., con grabados. — Imprenta de la Tarjetería Inglesa, Valverde, 33.

Comenzó el 20 de mayo de 1903.

1.274.—ARLEQUÍN.

Madrid, 1903. — Semanal. — Número suelto, cinco céntimos. — Ocho pags. — 236 × 149 mm. Dos cols., con grabados. — Imprenta de L. Aguado, Pontejos, 8.

Comenzó el 22 de mayo de 1903.

1.275.—GRAN VIDA. Revista ilustrada de sports.

Madrid, 1903-1930. — Mensual. — Número suelto, 0,50 pesetas. — 32 pags. — 188 × 124 mm. — Dos cols., con grabados. — Imprenta de los Hijos de M. G. Hernández, Libertad, 16 duplicado, y actualmente en la de Ramona Velasco, Libertad, 31.

Comenzó en junio de 1903. En la actualidad se publica con 36 páginas, de 203 × 132 mm., a dos cols. Número suelto, 0,80 pesetas.

1.276.—ARTE Y SPORT (segunda época de *El Cardo*).

Madrid, 1903. — Se publicaba los días 10, 20 y 30 de cada mes. — Número suelto, 25 céntimos. 12 pags. — 295 × 187 mm. — Una y dos cols., con grabados. — Imprenta de A. Marzo, San Hermenegildo, 32 duplicado.

Comenzó el 10 de octubre de 1903 como continuación de *El Cardo*.

1.277.—ALMA ESPAÑOLA.

Madrid, 1903. — Semanal. — Número suelto, 10 céntimos. — 12 ó más pags. — 265 × 193 mm. Dos y tres cols., con grabados y tricomías. — Im-

prenta particular de *Alma Española*, y en la de A. Marzo, San Hermenegildo, 32 duplicado.

Comenzó el 8 de noviembre de 1903. Desde el 10 de enero de 1904 se publicaba con 16 páginas.

1.278.—CÓMICOS (Los).

Madrid, 1903. — Semanal. — Número suelto, 0,15 pesetas. — Ocho pags. — 278 × 195 mm. — Dos cols., con grabados y caricaturas. — Imprenta de A. Marzo, San Hermenegildo, 32 duplicado.

Comenzó el 3 de diciembre de 1903.

1.279.—CERTAMEN (EL). Revista semanal, práctica, de Letras, Ciencias y Artes, ilustrada y redactada por el público mediante certámenes permanentes y variados, con premios en metálico, adjudicados por sufragio universal.

Madrid, 1903. — Número suelto, 0,20 pesetas. 16 pags. — 266 × 167 mm. — Una y dos cols., con grabados. — Imprenta Alemana, Espíritu Santo, 18.

Comenzó el 6 de diciembre de 1903.

1.280.—CRÍTICA (LA).

Madrid, 1903. — Semanal. — Número suelto, 10 céntimos. — Ocho pags. — 282 × 211 mm. Tres cols. — Imprenta a cargo de Joaquín López, Campomanes, 4.

Comenzó el 9 de diciembre de 1903.

1.281.—COSMOPOLITA. Revista mensual ilustrada. Literatura, Ciencias, Política y Arte.

Madrid, 1903. — Número suelto, 40 céntimos. 72 pags. — 177 × 105 mm. — Una y dos cols., con grabados y láminas cromotipografiadas. — Imprenta del *Cosmopolita*, Ferraz, 66, hotel.

Comenzó en diciembre de 1903.

1.282.—REVISTA AZUL. Publicación artístico aristocrática.

Madrid, 1903. — Mensual. — Número suelto, cinco pesetas. — 40 pags. — 248 × 185 mm. — Dos cols., con grabados. — Imprenta de A. Marzo, San Hermenegildo, 32 duplicado.

Comenzó en diciembre de 1903.



- 1.283.—ANALES DE LA REAL SOCIEDAD ESPAÑOLA DE FÍSICA Y QUÍMICA.

Madrid, 1903-1930.

Comenzó en 1903. En 1930 se publica mensualmente con 100 ó más páginas, de  $177 \times 100$  mm., a una col., con grabados y láminas fuera del texto. Imprenta de A. Medina (sucesor de J. Peláez), Lucio, 8 y 10, Toledo.

- 1.284.—DESCANSO (EL) DOMINICAL. Órgano oficial de la Asociación general de Dependientes de Comercio.

Madrid, 1903.—Semanal.—Número suelto, 10 céntimos.—Cuatro pags.— $528 \times 354$  mm.—Cinco cols.—Imprenta del *Diario de la Marina*, Veneras, 5.

Comenzó en 1903.

- 1.285.—ESPAÑA Y AMÉRICA. Revista quincenal de Religión, Ciencia, Literatura y Arte, publicada por Padres de la Orden de San Agustín.

Madrid, 1903-1927.

Comenzó en 1903. En 1908 se publicaba con 96 páginas, de  $185 \times 105$  mm., a una col. Imprenta del Asilo de Huérfanos, Juan Bravo, 5. Número suelto, una peseta. Cesó el 15 de diciembre de 1927.

- 1.286.—PARLAMENTO (EL). Periódico independiente, defensor de la producción.

Madrid, 1903.—Segunda época.—Diario. Suscripción, una peseta al mes.—Cuatro pags.— $494 \times 356$  mm.—Cinco cols., con grabados.—Imprenta de A. Alonso, Barbieri, 8.

Comenzó en 1903.

- 1.287.—SOLIDARIDAD (LA). Órgano de la Agrupación general de Camareros y similares y defensor de la clase trabajadora en general.

Madrid, 1903-1930.

Comenzó en 1903. En agosto de 1928 (año XV, número 316) se publicaba mensualmente, con 20 páginas, de  $253 \times 158$  mm., a dos cols., con grabados, en la Gráfica Socialista, San Bernardo, 92. Número suelto, 50 céntimos. Se reparte gratis entre los asociados.

En publicación

- 1.288.—ÚNICA (LA). Revista comercial, órgano de la Sociedad del mismo título.

Madrid, 1903-1930.

Comenzó en 1903. En la actualidad se publica los días 15 y 30 de cada mes, con 12 páginas, de  $270 \times 170$  mm., a dos cols. Talleres Poligráficos, (S. A.), Ferraz, 72.

## 1904

- 1.289.—ALELUYAS.

Madrid, 1904.—Se publicaba cuatro veces al mes.—Número suelto, 10 céntimos.—Cuatro pags.— $287 \times 403$  mm. (apaisado)—Cinco cols., con grabados.—Imprenta de A. Marzo, San Hermenegildo, 32 duplicado.

Comenzó el 24 de febrero de 1904.

- 1.290.—SUCESOS (Los). Periódico ilustrado.

Madrid, 1904.—Semanal.—Número suelto, 10 céntimos.—Cuatro pags.— $550 \times 400$  mm. Seis cols., con grabados.—Imprenta de Miguel Romero, y despues en la de Domingo Blanco, Libertad, 31.

Comenzó el 5 de marzo de 1904. En 21 de mayo de dicho año salía con ocho páginas, de  $395 \times 267$  mm., a cuatro cols. A partir de 1910 tenía 16 ó más páginas, de  $264 \times 178$  mm. a tres cols.

- 1.291.—BOLETÍN OFICIAL DEL VI CONGRESO INTERNACIONAL DE ARQUITECTOS. Publicado por la Secretaría del Congreso.

Madrid, 1904.—Ocho o más pags.— $252 \times 169$  mm.—Dos cols.—Imprenta de M. Romero, Libertad, 31.

Comenzó el 6 de abril de 1904, redactado en francés y en español. Cesó con el número 8 (14 de abril).

- 1.292.—COCINA (LA) ELEGANTE. Revista culinaria quincenal.

Madrid, 1904.—Número suelto, 30 céntimos. 16 pags.— $220 \times 150$  mm.—Dos cols.—Imprenta de A. Marzo, San Hermenegildo, 32 duplicado.

Comenzó el 10 de abril de 1904.



1.293.—**ESPAÑA ESCOLAR.** Órgano de la Federación Nacional Escolar. Revista semanal ilustrada. Intereses escolares, Literatura, Arte, Ciencias, deportes, teatros, etc.

Madrid, 1904.—Número suelto, 0,15 pesetas.—12 pags.— $227 \times 149$  mm.—Dos cols., con grabados.—Imprenta Científica y Artística de *Alrededor del Mundo*, Caños, 4.

Comenzó el 22 de abril de 1904.

1.294.—**REVISTA DE LA REAL ACADEMIA DE CIENCIAS EXACTAS, FÍSICAS Y NATURALES DE MADRID.**

Madrid, 1904-1930.—Mensual.—72 pags.  $174 \times 98$  mm.—Una col., con grabados y láminas fuera del texto.—Imprenta de L. Aguado, calle de Pontejos, 8, y actualmente en la Imprenta Clásica Española, Alvarez de Castro, 12.

Comenzó en abril de 1904 como continuación de la *Revista de los Progresos de las Ciencias Exactas, Físicas y Naturales*, que dió principio en 1857. En la actualidad se publica por tomos completos de 500 a 600 páginas, de  $191 \times 108$  mm., a una col.

1.295.—**HIJOS DE MADRID.** Periódico decenal.

Madrid, 1904.—Suscripción, 50 céntimos al mes.—Cuatro pags.— $352 \times 225$  mm.—Tres cols., con grabados.—Imprenta de Ambrosio Pérez y Compañía, Pizarro, 16.

Comenzó el 14 de mayo de 1904.

1.296.—**GRÁFICO (EL).**

Madrid, 1904.—Diario.—Número suelto, 10 céntimos.—12 pags.— $376 \times 260$  mm.—Cuatro cols., con grabados en negro y en color.—Imprenta de *El Gráfico*, Marqués de la Ensenada, 8.

Comenzó el 13 de junio de 1904.

1.297.—**ODONTOTECNIA (LA).** Revista mensual.

Madrid, 1904.—Número suelto, 75 céntimos. 24 pags.— $181 \times 100$  mm.—Una col., con grabados.—Imprenta de Jaime Ratés, plaza de San Javier, 6.

Comenzó en junio de 1904.

1.298.—**BOLETÍN DEL INSTITUTO DE REFORMAS SOCIALES.**

Madrid, 1904.—Mensual.—70 ó más pags.  $174 \times 104$  mm.—Una col., con grabados y gráfi-

cos fuera del texto.—Imprenta de los Sucesores de M. Minuesa de los Ríos, Miguel Servet, 13. Comenzó en julio de 1904.

1.299.—**REVISTA PENITENCIARIA.** Órgano oficial del Consejo Penitenciario.

Madrid, 1904.—Mensual.—64 pags.— $175 \times 97$  mm.—Una col., con láminas fuera del texto. Imprenta a cargo de Eduardo Arias, San Lorenzo, 5.

Comenzó en julio de 1904.

1.300.—**RADICAL (EL).** Periódico político.

Madrid, 1904.—Semanal.—Número suelto, 10 céntimos.—Cuatro pags.— $544 \times 353$  mm. Cinco cols., con grabados.—Imprenta, Pizarro, 16.

Comenzó el 24 de diciembre de 1904.

1.301.—**BOLETÍN DE COMERCIO E INFORMACIÓN AGRÍCOLA Y ESTADÍSTICA Y MERCADOS.**

Véase *Boletín Quincenal de Estadística, Mercados e Informaciones Agrícolas*. (Año 1903.)

1.302.—**BOLETÍN DEMOGRÁFICO SANITARIO.**

Madrid, 1904-1930.—Semestral y después trimestral.—44 ó más pags.— $238 \times 150$  mm.—Imprenta de los Hijos de J. A. García, Campomanes, 6, y actualmente en la de los Hijos de M. G. Hernández, Libertad, 16 duplicado.

Comenzó en 1904 como continuación del *Boletín de Sanidad*, publicado semestralmente por el Ministerio de la Gobernación. En la actualidad (cuarta época) se titula *Boletín Demográfico de España*. Lo publica trimestralmente el Ministerio de Trabajo y Previsión.

1.303.—**BOLETÍN OFICIAL DE LA PROPIEDAD INDUSTRIAL.**

Véase *Boletín Oficial de la Propiedad Intelectual e Industrial*. (Año 1886.)

1.304.—**BOLETÍN DE LA UNIÓN DE IMPRESORES.** Órgano oficial de la Unión Patronal de las Artes del Libro.

Madrid, 1904-1930.—Mensual.

Comenzó en 1904. En la actualidad se publica con 20 páginas, de  $242 \times 157$  mm., a dos cols. Gráficas Reunidas (S. A.), Hermosilla, 96. Número suelto, una peseta.



1.305.—LUCHA (LA).

Madrid, 1904.

Comenzó en 1904. En 3 de enero se publicaba con el subtítulo de *Bisemanario republicano*, con cuatro páginas, de 500 × 335 mm., a cinco cols., con grabados. Imprenta «Cosmópolis», Ceres, 30. Número suelto, cinco céntimos.

1.306.—MONOS.

Madrid, 1904.—Semanal, con grabados.

Comenzó en 1904. En enero de 1906 se publicaba con 12 páginas, de 230 × 158 mm., a tres cols. Imprenta de Ambrosio Pérez y Compañía, Pizarro, 16. Número suelto, 10 céntimos.

1.307.—VOX POPULI. (Voz del Pueblo.)

Madrid, 1904.—Aparecía por lo menos tres veces al mes.

Comenzó en 1904. En febrero de 1905 se publicaba con cuatro páginas, de 408 × 280 mm., a cinco cols., con grabados. Imprenta de Espinosa y Lamas, Augusto Figueroa, 4. Número suelto, 10 céntimos.

1905

1.308.—LUNES (Los). Periódico semanal literario.

Madrid, 1905.—Número suelto, 0,10 pesetas. Ocho pags.—266 × 168 mm.—Dos cols.—Imprenta de M. R. Martínez, Atocha, 63.

Comenzó el 2 de enero de 1905.

1.309.—PROCURADOR (EL) ESPAÑOL. Revista profesional.

Madrid, 1905-1930.—Quincenal.—Suscripción, tres pesetas al trimestre.—16 pags.—186 × 113 mm.—Una col.—Imprenta de J. Góngora Álvarez, calle de San Bernardo, 85.

Comenzó el 2 de enero de 1905. En 1929 puso como subtítulo *Órgano científico-profesional de los Procuradores de los Tribunales*.

En publicación.

1.310.—TARÁNTULA (LA). Picará todos los jueves.

Madrid, 1905.—Semanal.—Número suelto, cinco céntimos.—Dos pags.—538 × 347 mm.—Cinco cols., con caricaturas.—Imprenta, Madera, 11.

Comenzó el 5 de enero de 1905.

1.311.—VIDA (LA) ESPAÑOLA. Revista popular.

Madrid, 1905.—Semanal.—Número suelto, 15 céntimos.—16 pags.—235 × 149 mm.—Dos cols., con grabados.—Imprenta de *La Vida Española*.

Comenzó el 7 de enero de 1905.

1.312.—AGROS. Revista quincenal de Agricultura.

Madrid, 1905.—Se publicaba los días 5 y 20 de cada mes.—Suscripción, ocho pesetas al año. 16 pags.—264 × 182 mm.—Dos cols., con grabados.—Imprenta de J. Sastre y Compañía, Alameda, 10.

Comenzó el 20 de marzo de 1905. Desde el 1 de abril de 1906 se publicaba los días 1 y 15 de cada mes, con 24 páginas, de 214 × 139 mm., a dos cols.

1.313.—EJÉRCITO Y ARMADA. Diario defensor de sus clases activas y pasivas.

Madrid, 1905-1930.—Número suelto, cinco céntimos.—Cuatro pags.—529 × 355 mm.—Cinco cols., con grabados.—Imprenta de Alfredo Alonso, Barbieri, 8, y actualmente en la del Sindicato de Publicidad, Barbieri, 8.

Comenzó el 25 de marzo de 1905. En la actualidad se publica con el subtítulo de *Órgano de opinión militar*, con cuatro páginas, de 535 × 358 mm., a cinco cols. Número suelto, 10 céntimos.

1.314.—BOLETÍN DEL INSTITUTO DE SUEROTERAPIA, VACUNACIÓN Y BACTERIOLOGÍA DE ALFONSO XIII.

Madrid, 1905.—Trimestral.—48 ó más pags. 190 × 110 mm.—Una col., con grabados y láminas en negro y en color fuera del texto. Imprenta Alemana, Fuencarral, 137.

Comenzó el 31 de marzo de 1905. Desde el 31 de marzo de 1909 se tituló *Boletín del Instituto Nacional de Higiene de Alfonso XIII*.

1.315.—RENACIMIENTO LATINO. Revista mensual.

Madrid, 1905.—Número suelto, 1,50 pesetas. 64 pags.—209 × 122 mm.—Dos cols., con grabados y láminas sueltas.—Imprenta de Valero Díaz, Madera, 5 y 7.

Comenzó en abril de 1905.



1.316.—REPÚBLICA (LA) DE LAS LETRAS.

Madrid, 1905. — Semanal. — Número suelto, 10 céntimos.—Cuatro pags.—590 × 420 mm.—Seis cols.—Imprenta de M. Romero, Libertad, 31, y en la de Ricardo Fe, Olmo, 4.

Comenzó el 6 de mayo de 1905. Desde el segundo número se publicaba con ocho páginas, de 410 × 280 mm., a tres cols. En 1907 dió principio la segunda época, con 16 páginas, de 290 × 200 mm., a tres cols. Imprenta de Antonio Marzo.

1.317.—REVISTA DE DERECHO INTERNACIONAL Y POLÍTICA EXTERIOR.

Madrid, 1905. — 40 ó más pags.—176 × 105 mm.—Una col.—Establecimiento tipográfico de los Hijos de R. Alvarez, a cargo de Arturo Menéndez, Ronda de Atocha, 15.

Debió comenzar en mayo de 1905.

1.318.—ANARQUÍA (LA) LITERARIA.

Madrid, 1905. — Mensual. — Número suelto, 0,10 pesetas.—Ocho pags. 268 × 198 mm.—Tres cols.—Imprenta de Ambrosio Pérez y Compañía, Pizarro, 16.

Comenzó en julio de 1905.

1.319.—BOLETÍN OFICIAL DE LOS PREVISORES DEL PORVENIR.

Madrid, 1905-1930.

En enero de 1929 (año XXVI), número 273, se publicaba mensualmente con 20 páginas, de 400 × 285 mm., a tres cols., con grabados.—Nueva Imprenta Radio, Leganitos, 48. Suscripción, dos pesetas al año.

Comenzó en julio de 1905.

En publicación.

1.320.—BOLETÍN TECNOLÓGICO DE LA ASOCIACIÓN DE PERITOS INDUSTRIALES.

Madrid, 1905-1930.—Mensual.—20 ó más pags. 170 × 98 mm.—Una col., con grabados.—Imprenta Alemana. Fuencarral, 137, y actualmente en la de San Bernardo, 92.

Comenzó en julio de 1905. En la actualidad se titula BOLETÍN TECNOLÓGICO *Órgano oficial de la Federación Nacional de Peritos industriales y de la Agrupación Nacional de Peritos químicos*, y se publica con 14 páginas, de 273 × 180 mm., a dos cols. Número suelto, 1,25 pesetas.

1.321.—Loco (EL).

Madrid, 1905 —Semanal (?).—Número suelto, 10 céntimos.—Ocho pags.—295 × 204 mm.—Tres cols., con caricaturas.—Sin imprenta.

Comenzó el 23 de septiembre de 1905.

1.322.—SABIDURÍA OFICIAL. Periódico protector de la Instrucción pública.

Madrid, 1905.—Se publicaba cuatro veces al mes.—Cuatro pags.—298 × 202 mm.—Dos cols. Imprenta de J. Espinosa y A. Lamas, Augusto Figueroa, 4.

Comenzó el 1 de octubre de 1905.

1.323.—MUJER (LA) ILUSTRADA. Revista Iberoamericana.

Madrid, 1905.—Mensual.—Número suelto, 0,60 pesetas.—36 págs.—215 × 140 mm.—Dos cols., con grabados.—Imprenta de Jaime Ratés, plaza de San Javier, 6.

Comenzó en noviembre de 1905.

1.324.—BOLETÍN DEL LABORATORIO MUNICIPAL DE HIGIENE DE MADRID.

Véase *Boletín del Laboratorio Municipal de Madrid*. (Año 1901.)

1.325.—COTIZACIÓN (LA) ESPAÑOLA.

Madrid, 1905-1930.

Comenzó en 1905. En enero de 1929 (año XXV) se titulaba LA COTIZACIÓN ESPAÑOLA. *Revista política financiera hispanoamericana*. Se publicaba dos veces al mes, con 12 páginas, de 260 × 157 mm., a dos cols., con grabados en las cubiertas. Imprenta de Samarán y Compañía, Embajadores, 64. Suscripción, 1,50 pesetas al mes.

En publicación.

1.326.—EMULACIÓN (LA).

Carabanchel Bajo (Madrid), 1905.

Comenzó en 1905. En 1 de junio de 1911 se publicaba semanalmente, con 12 páginas, de 232 × 174 mm., a tres cols., con grabados. Sin imprenta. En 1912 se publicaba quincenalmente, con 20 páginas, de 170 × 113 mm., a dos cols.



1.327.—IDEA (LA).

Madrid, 1905.

Comenzó en 1905. En 1 de junio de 1909 se publicaba con el subtítulo de *Periódico republicano, que tiene por lema: Fraternidad e independencia, democracia y descentralización*. Salía cuatro veces al mes, con cuatro páginas, de  $490 \times 356$  mm., a cinco cols. Imprenta de *Ejército y Armada*, Marqués de Urquijo, 36. Suscripción, 0,50 pesetas al mes.

1.328.—INGENIERÍA.

Madrid, 1905-1930.

Comenzó en 1905. En enero de 1929 (año XXIV) se titulaba INGENIERÍA. *Revista industrial, de Minas, Electricidad, Obras públicas, cultivos, Arquitectura, Economía, Ciencias y Arte*. Se publica los días 10, 20 y 30 de cada mes, con ocho páginas, de  $280 \times 193$  mm., a dos cols., con grabados. Imprenta de los Sucesores de Rivadeneira, paseo de San Vicente, 20. Suscripción, 4,50 pesetas al trimestre.

En publicación.

1.329.—REVISTA DE CABALLERÍA.

Valladolid, 1902-1904, y Madrid, 1905-1916. Mensual.—Suscripción, 12 pesetas al año.—72 ó más pags.— $181 \times 98$  mm.—Una col., con grabados y láminas fuera del texto.—Imprenta de Cuesta, Macías Picavea, 40 (Valladolid), y en la Tipografía de la *Revista de Archivos, Bibliotecas y Museos*, calle de las Infantas, 42 (Madrid).

Comenzó en Valladolid el 25 de julio de 1902. En 1905 se trasladó a Madrid. Cesó en junio de 1916, en que se creó con carácter oficial el *Memorial de Caballería*.

1.330.—REVISTA DE HACIENDA. Órgano defensor de los intereses del personal.

Madrid, 1905-1930.

Comenzó en 1905. En 1925 se publicaba los días 5, 13, 20 y 28 de cada mes, con ocho páginas, de  $270 \times 167$  mm., a dos cols. Imprenta de Giralda, plaza de Carlos Cambrónero, 5. Número suelto, 40 céntimos.

En publicación.

1906

1.331.—MUNDO (EL) AL DÍA. Con el *Folletín diario ilustrado*.

Madrid, 1906.—Diario.—Número suelto, cinco céntimos.—12 pags.— $253 \times 166$  mm.—Tres cols., con grabados. Imprenta de *El Mundo al Día*, Marqués de la Ensenada, 8.

Comenzó el 1 de enero de 1906, publicándose cuatro páginas del diario y ocho del folletín. Cesó el 31 de marzo del mismo año.

1.332.—TIBERIO (EL). Periódico impolítico regionalista.

Madrid, 1903.—Semanal.—Número suelto, 0,10 pesetas.—Ocho pags.— $293 \times 204$  mm.—Dos cols., con caricaturas en color.—Imprenta de A. Marzo, San Hermenegildo, 32 duplicado.

Comenzó el 5 de enero de 1906.

1.333.—ATENEO. Revista mensual.

Madrid, 1906.—100 ó más pags.— $207 \times 130$  mm.—Una y dos cols., con grabados.—Imprenta y litografía de Bernardo Rodríguez, Barquillo, 8. Comenzó en enero de 1906.

1.334.—GRAPHOS ILUSTRADO. Revista mensual de fotografía.

Madrid, 1906.—Suscripción, 10 pesetas al año.—32 pags.— $205 \times 122$  mm.—Dos cols., con grabados y láminas fuera del texto.—Imprenta de Antonio G. Izquierdo, Doctor Mata, 3.

Comenzó en enero de 1906.

1.335.—GENTE MENUDA.

Madrid, 1906-1910.—Semanal.—Cuatro pags.— $295 \times 198$  mm.—Dos cols., con grabados.—Imprenta de Prensa Española.

Comenzó el 15 de febrero de 1906 como suplemento de *A B C*. A partir de enero de 1907 se publicaba con el subtítulo de *Periódico infantil*, con 16 páginas, de  $197 \times 120$  mm., a una y dos cols. Desde el 5 de enero de 1908 dejó de salir como suplemento de *A B C*, transformándose en periódico.



dico independiente, publicándose los domingos, con 16 páginas, de 172 × 108 mm., a una y dos cols. Número suelto, 10 céntimos. Cesó en 10 de mayo de 1910.

1.336.—CULTURA ESPAÑOLA. (Antes *Revista de Aragón*.)

Madrid, 1906-1909. — Trimestral. — Suscripción, 10 pesetas al año. — 200 ó más pags. 178 × 105 mm. — Una col., con láminas fuera del texto. — Imprenta de P. Apalategui, Pozas, 12, y después en la «Imprenta Ibérica» de E. Maestre, Pozas, 12.

Comenzó en febrero de 1906 como continuación de la *Revista de Aragón*, publicada en Zaragoza desde enero de 1900. Cesó con el número XVI, en noviembre de 1909.

1.337.—ESPAÑA NUEVA.

Madrid, 1906.

Comenzó el 10 de mayo de 1906. En el año 1919 tenía como subtítulo *Diario de la noche*. Fundador, *Rodrigo Soriano*. Se publicaba con cuatro páginas, de 557 × 400 mm., a seis cols., con grabados. Imprenta, San Lorenzo, 10. Número suelto, cinco céntimos. Al año siguiente, 1920, el tamaño de sus páginas es de 580 × 375 mm., a seis cols. Imprenta de *El País*, Madera, 8.

1.338.—EXTRAORDINARIO (EL) ILUSTRADO.

Madrid, 1906. — Número suelto, cinco céntimos. — Ocho pags. — 345 × 251 mm. — Cuatro cols., con grabados en negro y en color. — Imprenta, calle de Mesonero Romanos, 31.

Comenzó el 30 de mayo de 1906.

1.339.—ACADEMIA HERÁLDICA.

Madrid, 1906. — Mensual. — Suscripción, 10 pesetas al año. — 16 pags. — 185 × 104 mm. — Una col., con grabados y láminas fuera del texto. Imprenta de Ricardo Rojas, Campomanes, 8; en otras varias, y a lo último en la de la Viuda de López del Horno, San Bernardo, 92.

Comenzó en junio de 1906. Desde 1908 se publicaba con 32 páginas, de 194 × 122 mm., a una col. A partir de marzo de 1913 se tituló *Nueva Academia Heráldica*, salía bimestralmente, y cada número constaba de 16 ó más páginas.

1.340.—CAJAL. Revista de Medicina y Cirugía de la Facultad de Madrid. (Antiguo Colegio de San Carlos.)

Madrid, 1906. — Salía los días 10 y 25 de cada mes. — Suscripción, tres pesetas al trimestre. 40 ó más pags. — 190 × 109 mm. — Una y dos cols., con grabados y láminas fuera del texto. Imprenta del *Fomento Naval*, San Bernardo, 19. Comenzó el 10 de noviembre de 1906.

1.341.—TEATRO (EL) POR DENTRO.

Madrid, 1906. — Quincenal. — Número suelto, 25 céntimos. — Ocho pags. — 183 × 114 mm. — Dos cols., con grabados. — Tipografía de J. Espinosa y A. Lamas, Augusto Figueroa, 4.

Comenzó en noviembre de 1906.

1.342.—ACREEDOR (EL) DEL ESTADO.

Madrid, 1906.

Comenzó en 1906. En febrero de 1915 (año X) puso como subtítulo *Periódico decenal. Asuntos administrativos. Créditos de Ultramar. Intereses generales*. Se publicaba con cuatro páginas, de 338 × 240 mm., a tres cols. Imprenta. Pizarro, 14. Suscripción, una peseta al mes.

1.343.—BOLETÍN DE LA SOCIEDAD DE AUTORES ESPAÑOLES.

Véase *Boletín Oficial de la Sociedad de Autores Españoles*. (Año 1903.)

1.344.—DIARIO OFICIAL DEL MINISTERIO DE MARINA.

Madrid, 1906-1930.

Comenzó en 1906. Desde enero de 1907 se publica con ocho o más páginas, de 270 × 185 mm., a dos cols. Imprenta del Ministerio de Marina. En publicación.

1.345.—GORRO (EL) BLANCO.

Madrid, 1906.

Comenzó en 1906. En 1 de enero de 1908 puso como subtítulo *Revista culinaria mensual*. Se publicaba con 16 páginas, de 230 × 140 mm., a dos cols., con grabados. Imprenta Helénica, pasaje de la Alhambra, 3. Suscripción, seis pesetas al año.



1.346.—MUNDO FINANCIERO.

Madrid, 1906-1930.

Comenzó en 1906. En 10 de enero de 1930 (año XXIV) se publica quincenalmente, con 16 páginas, de 270 × 165 mm., a dos cols. Imprenta «La Industrial Gráfica», Reyes, 20. Suscripción, 25 pesetas al año.

En publicación.

1907

1.347.—CUENTO (EL) SEMANAL.

Madrid, 1907-1912.—Se publicaba los viernes. Número suelto, 30 céntimos.—24 pags.—230 × 150 mm.—Dos cols., con grabados en negro y en color.—Imprenta Artística de José Blass y Compañía, calle de San Mateo, 1, e Imprenta Artística Española, San Roque, 7.

Comenzó el 4 de enero de 1907. Debió cesar en enero de 1912.

1.348.—SAGITARIO.

Madrid, 1907.—Mensual.—Número suelto una peseta.—112 pags.—162 × 80 mm.—Una col.—Imprenta de Ambrosio Pérez y Compañía, Pizarro, 16.

Comenzó en enero de 1907.

1.349.—BOLETÍN DE LA INDUSTRIA Y COMERCIO DEL PAPEL.

Madrid, 1907-1913; Valencia, 1914-1920, y Madrid, 1920.—Quincenal.—Suscripción, 10 pesetas al año.—12 pags.—220 × 140 mm.—Dos cols., con grabados.—Tipografía de J. Rueda, Huertas, 58, y en la «Tipográfica Renovación» (C. A.), Larra, 6 y 8.

Comenzó el 1 de febrero de 1907. En enero de 1909 se titulaba *ERGOS. Revista de la producción incorporada al Boletín de la Industria y Comercio del Papel*. Cambió este subtítulo en enero de 1910 por el de *Revista de la producción española*, y en 1914 por el de *Nación y Administración. Revista quincenal de cuestiones económico-sociales*. Hasta el número 166 (15 de diciembre de 1913) se publicaba en Madrid. A partir del número 167 (enero de 1914 a junio de 1920) vio la luz en Valencia, volviendo a publicarse en Madrid desde 1 de julio de dicho año 1920.

1.350.—¡ALEGRÍA!

Madrid, 1907.—Semanal.—Número suelto, 0,15 pesetas.—12 pags.—238 × 158 mm., con grabados en negro y en color.—Imprenta de José Blass y Compañía, San Mateo, 1, y en la de Eduardo Arias, San Lorenzo, 5.

Comenzó el 13 de marzo de 1907.

1.351.—DIARIO DE UN TESTIGO. Periódico quincenal.

Madrid, 1907.—Número suelto, 15 céntimos. 16 pags.—180 × 115 mm.—Una col.—Imprenta de Fidel Jiménez, Tudescos, 19.

Comenzó el 20 de marzo de 1907.

1.352.—INTRANSIGENTE (EL). Diario republicano.

Madrid, 1907.—Suscripción, una peseta al mes.—Cuatro pags.—520 × 358 mm.—Seis cols. Imprenta de *El Intransigente*, pasaje de la Alhambra, 1.

Comenzó el 5 de abril de 1907.

1.353.—CORRIDA (LA). Revista taurina ilustrada.

Madrid, 1907.—Salía al día siguiente de cada corrida.—Número suelto, 15 céntimos.—Cuatro pags.—347 × 225 mm.—Tres cols., con grabados en negro y litografías a todo color.—Imprenta y litografía de S. Romillo, Fuente, 12.

Comenzó el 22 de abril de 1907.

1.354.—SEMANA (LA) ILUSTRADA.

Madrid, 1907.—Número suelto, 10 céntimos. Ocho o más pags.—357 × 253 mm.—Cuatro y cinco cols., con grabados en negro y en color. Imprenta de *El Imparcial*, Mesonero Romanos, 31, y en la del *Heraldo de Madrid*, Colegiata, 7.

Comenzó el 4 de mayo de 1907.

1.355.—MADRID DE NOCHE.

Madrid, 1907.—Semanal.—Número suelto, 10 céntimos.—Ocho pags.—210 × 140 mm.—Dos cols., con grabados.—Imprenta de F. Fernández, Valverde, 33.

Comenzó el 11 de mayo de 1907.

1.356.—PEQUEÑAS MONOGRAFÍAS. Revista mensual.

Madrid, 1907.—60 ó más pags.—207 × 130 mm. Una col., con grabados.—Sin imprenta.

Comenzó en mayo de 1907.



1.357.—VIDA INTELECTUAL. Revista ilustrada.

Madrid, 1907.—Mensual.

Debió comenzar en mayo de 1907.—El número 7 (noviembre) consta de 100 páginas, de 153 × 94 mm., a una col., con grabados.—Imprenta particular de *La Última Moda*.

1.358.—BOLETÍN DE AVISOS. Semanario útil para todos.

Madrid, 1907.—Número suelto, 0,05 pesetas.—Cuatro pags.—420 × 280 mm.—Tres cols. Imprenta de los Hijos de T. Minuesa, Juanelo, 19. Comenzó el 24 de agosto de 1907.

1.359.—REVISTA LATINA.

Madrid, 1907.—Mensual.—Número suelto, una peseta.—52 pags.—213 × 132 mm.—Dos cols. Imprenta Gutenberg, de Castro y Compañía, Jacometrezo, 80.

Comenzó en septiembre de 1907.

1.360.—MUNDO (EL).

Madrid, 1907-1930.—Diario.—Número suelto, 10 céntimos.—Cuatro pags.—565 × 400 mm. Seis cols.—Imprenta de *El Mundo*, y actualmente en la del «Sindicato de Publicidad», Barbieri, 8.

Comenzó el 21 de octubre de 1907. En 1930 continúa publicándose, con el subtítulo de *Diario independiente de la tarde*. Cuatro páginas, de 530 × 357 mm., a cinco cols. Número suelto, 10 céntimos.

1.361.—LECTURA POPULAR. Revista quincenal.

Madrid, 1907.—Número suelto, 20 céntimos. 116 pags.—159 × 90 mm.—Una col., con grabados.—Imprenta del *Fomento Naval*, San Bernardo, 19.

Comenzó el 15 de noviembre de 1907.

1.362.—SAPA LE POTIEM.

Madrid, 1907.—Semanal.—Se repartía gratis. Cuatro pags.—310 × 219 mm.—Imprenta, Pizarro, 15.

Comenzó el 23 de noviembre de 1907.

1.363.—REVISTA (LA) AGRÍCOLA.

Madrid, 1907-1913.—Quincenal.—Número suelto, 50 céntimos.—16 pags.—229 × 150 mm. Dos cols., con grabados.—Imprenta de José Blass

y Compañía, San Mateo, 1, y en la de Julián Espinosa, Augusto Figueroa, 4.

Comenzó el 1 de diciembre de 1907. Cesó el 30 de mayo de 1913.

1.364.—AUXILIAR (EL) DE FARMACIA.

Madrid, 1907.

Comenzó en 1907. En junio de 1921 puso como subtítulo *Órgano oficial de la Unión General de Auxiliares de Farmacia de Madrid*, publicándose mensualmente con 32 páginas, de 235 × 175 mm., a dos cols. Imprenta de Felipe Peña Cruz, Pizarro, 16. Suscripción, una peseta al mes.

1.365.—BOLETÍN DEL PATRONATO REAL PARA REPRESIÓN DE LA TRATA DE BLANCAS.

Madrid, 1907.

Comenzó en 1907. En 1922 (año XVI) se publicaba trimestralmente con 40 ó más páginas, de 185 × 109 mm., a una col. Imprenta de los Sobrinos de la Sucesora de M. Minuesa de los Ríos, Miguel Servet, 13.

1.366.—BUENA (LA) PRENSA Y EL BUEN LIBRO. Revista mensual. Auxiliar y promovedora de la Buena Prensa y de los Patronatos locales de buenas lecturas.

Madrid, 1907.

Comenzó en 1907. En 1915 (año IX) se publicaba con ocho páginas, de 180 × 110 mm., a dos cols. Imprenta de la *Revista Católica de Cuestiones Sociales*.

1.367.—ECO (EL) DE LA PROVINCIA. Revista quincenal.

Madrid, 1907.—Suscripción, 50 céntimos al mes.—Ocho pags.—260 × 158 mm.—Dos cols. Imprenta de Arróyave y González, Pizarro, 15. Comenzó en 1907.

1.368.—FLORES CORDIALES.

Madrid, 1907.—Semanal.

Comenzó en 1907. En enero de 1908 se publicaba con 16 páginas, de 232 × 156 mm., a dos y tres cols., con grabados. Imprenta de A. Marzo, San Hermenegildo, 32 duplicado. Número suelto, 15 céntimos.



1.369.—GACETA ADMINISTRATIVA.

Madrid, 1907.

Comenzó en 1907. En 1910 se publicaba con el subtítulo de *Revista de Administración Central, Provincial y Municipal*. Salía los días 8, 18 y 28 de cada mes, con 16 páginas, de 257 × 167 mm., a dos cols., con grabados. Imprenta de la *Gaceta Administrativa*, Leganitos, 54. Suscripción, tres pesetas al trimestre.

1.370.—HERALDO DE ALCALÁ.

Alcalá de Henares (Madrid), 1907.

Comenzó en 1907. En 4 de agosto de 1910 puso como subtítulo *Periódico semanal independiente y de información local*. Se publicaba con cuatro páginas, de 453 × 284 mm., a cuatro cols. Imprenta de Ramírez, Limoneros, 4. Alcalá de Henares. Número suelto, 10 céntimos.

1.371.—ILUSTRACIÓN DEL CLERO.

Madrid, 1907-1930.—Quincenal.

Comenzó en 1907. En enero de 1910 (año IV) se publicaba con 16 páginas, de 226 × 150 mm., a dos cols. Imprenta Ibérica de E. Maestre, Pozas, 12. En el año 1929 constaba cada número de 32 páginas, de 203 × 140 mm., a dos cols. Talleres Poligráficos (S. A.), Ferraz, 72.

En publicación.

1.372.—MODA (LA) PRÁCTICA.

Madrid, 1907-1930.

Comenzó en 1907. En 1927 (año XXI) se publicaba quincenalmente con 40 páginas, de 257 × 184 mm., a tres cols., con grabados en negro y figurines en color. Imprenta de Rivadeneira, Artes Gráficas. Suscripción, 2,25 pesetas al trimestre.

En publicación.

1.373.—NOVELA (LA) DE AHORA. Periódico semanal de novelas.

Madrid, 1907.

Comenzó en 1907. En 1912 se publicaba con 90 ó más páginas, de 202 × 132 mm., a dos cols. Imprenta de los Sucesores de E. Teodoro, glosa de Santa María de la Cabeza, 1. Número suelto, 40 céntimos.

1.374.—PAZ (LA) SOCIAL.

Madrid, 1907.

Comenzó en 1907. En 1910 (año IV) se publicaba mensualmente con 112 páginas, de 162 × 90 mm., a una col. Imprenta Alemana, y en la de la *Revista de Archivos*, Olózaga, 1.

1908

1.375.—LIBERACIÓN.

Madrid, 1908.—Decenal.—Número suelto, cinco céntimos.—Cuatro pags.—430 × 300 mm. Cuatro cols.—Imprenta, Campomanes, 4.

Comenzó el 15 de enero de 1908.

1.376.—MONITOR (EL) SANITARIO. Revista mensual ilustrada de Higiene y Sanidad. Órgano oficial de los Subdelegados de Sanidad de España y de la Beneficencia Municipal de Madrid.

Madrid, 1908-1930.—Suscripción, 12 pesetas al año.—64 pags.—172 × 99 mm.—Una col., con láminas fuera del texto.—Imprenta de Eduardo Arias, San Lorenzo, 5.

Comenzó en enero de 1908. En 1922 (año XV) se publicaba con 48 ó más páginas, de 175 × 104 mm., a una col. Imprenta del Ministerio de Marina.

En publicación.

1.377.—MUNDO (EL) MILITAR. Revista decenal ilustrada.

Madrid, 1908.—Número suelto, 30 céntimos. 32 pags.—247 × 180 mm.—Dos y tres cols., con grabados.—Imprenta y encuadernación de la Guardia civil, y en la de Ambrosio Pérez y Compañía, Pizarro, 16.

Comenzó en enero de 1908.

1.378.—ACCIÓN (LA).

Madrid, 1908.—Semanal.—Número suelto, 10 céntimos.—Ocho pags.—425 × 284 mm.—Cuatro cols., con grabados.—Imprenta de A. Marzo, San Hermenegildo, 32 duplicado.

Comenzó el 1 de febrero de 1908.

1.379.—ACTUALIDADES. Semanario ilustrado.

Madrid, 1908.—Número suelto, 15 céntimos. Ocho pags.—365 × 239 mm.—Dos cols., con grabados.—Imprenta de Prensa Española.

Comenzó el 20 de febrero de 1908. En 3 de



junio de dicho año se publicaba con 16 páginas, de  $312 \times 224$  mm., a dos cols. En enero de 1909 volvió a reducir su tamaño a  $300 \times 197$  mm., siendo de  $275 \times 179$  mm. a partir de agosto. Lo aumentó en enero de 1910 a  $511 \times 212$  mm. Finalmente, en junio del mencionado año, se redujo a  $234 \times 160$  mm., y puso como subtítulo *Crónica gráfica de la semana*.

1.380.—NOVEDADES (LAS). Noticias, telegramas y fotografías del mundo entero.

Madrid, 1908.—Diario.—Número suelto, cinco céntimos.—Seis pags.— $500 \times 360$  mm.—Seis cols., con grabados.—Imprenta de *Las Novedades*, Libertad, 31.

Comenzó el 1 de abril de 1908.

1.381.—TIERRA (LA). Periódico mensual.

Madrid, 1908.—Número suelto, 0,10 pesetas. Cuatro pags.— $398 \times 267$  mm.—Cuatro cols.—Imprenta de A. Alvarez, Barco, 20.

Comenzó el 1 de abril de 1908.

1.382.—REVISTA DE MUNICIPIOS.

Madrid, 1908.—Quincenal.—Suscripción, 12 pesetas al año.—16 pags.— $257 \times 168$  mm.—Dos cols., con grabados.—Imprenta de Ginés Carrión, Verónica, 13 y 15.

Comenzó el 15 de abril de 1908.

1.383.—REVISTA DE LOS CAFÉS, HOTELES Y RESTAURANTS.

Madrid, 1908.—Mensual (?).—Suscripción, seis pesetas al año.—14 pags.— $215 \times 140$  mm.—Dos cols.—Tipografía de L. Montero, Ave María, 17.

Comenzó el 22 de abril de 1908.

1.384.—CÍRCULO (EL) DE BELLAS ARTES EN EL PRIMER CENTENARIO DE LA GUERRA DE LA INDEPENDENCIA.

Madrid, 1908.—40 pags.— $350 \times 213$  mm.—Dos, tres y cuatro cols., con grabados y láminas en negro y en color fuera del texto.

Se publicó el 2 de mayo de 1908.

1.385.—MONIGOTES.

Madrid, 1908.—Semanal (?).—Número suelto, 10 céntimos.—16 pags.— $235 \times 153$  mm.—Dos y

tres cols., con grabados.—Imprenta de I. Calleja, Mendizábal, 6.

Comenzó el 3 de mayo de 1908.

1.386.—RELOJ (EL) DE ORO. Propiedad de la Sociedad general de Comercio.

Madrid, 1908.—Decenal.—Número suelto, 15 céntimos.—Cuatro pags.— $487 \times 335$  mm.—Cuatro cols.—Imprenta de I. Calleja, Mendizábal, 6.

Comenzó el 10 de mayo de 1908.

1.387.—AMÉRICA (LA) ESPAÑOLA. Órgano de las Repúblicas hispanoamericanas y de los españoles residentes en ellas.

Madrid, 1908.—Semanal (?).—Número suelto, cinco céntimos.—Cuatro pags.— $530 \times 360$  mm.—Cinco cols.—Imprenta Gutenberg, de Castro y Compañía, calle de Jacometrezo, 86.

El número programa se publicó el 15 de mayo de 1908.

1.388.—CEPA (LA). Órgano defensor de los intereses de los productores y expendedores de vinos de España en particular, y de todos los comerciantes e industriales en general.

Madrid, 1908.—Semanal.—Suscripción, 0,50 pesetas al mes.—Cuatro pags.— $388 \times 265$  mm.—Cuatro cols.—Imprenta de Espinosa y Lamas, Augusto Figueroa, 4.

Comenzó el 18 de junio de 1908.

1.389.—CUENTOS (LOS) EXTREMEÑOS. Revista ilustrada.

Madrid, 1908.—Decenal.—Número suelto, 20 céntimos.—16 pags.— $189 \times 132$  mm.—Dos cols., con grabados.—Imprenta de Balgación y Moreno, Pelayo, 36.

Comenzó el 8 de julio de 1908.

1.390.—TEATROS Y TOROS. Revista ilustrada de los domingos.

Madrid, 1908.—Número suelto, 15 céntimos. 16 pags.— $236 \times 158$  mm.—Dos cols., con grabados en negro y en color y tricomías.—Imprenta de J. Sastre y Compañía, Alameda, 10.

Debió comenzar a fines de marzo de 1908.



1.391.—CRÓNICA TEATRAL.

Madrid, 1908. — Semanal. — Número suelto, 15 céntimos.—Ocho pags.—324 × 223 mm.—Tres cols., con grabados y caricaturas.—Imprenta de A. Marzo, San Hermenegildo, 32 duplicado.

Comenzó el 14 de noviembre de 1908.

1.392.—PROMETEO. Revista social y literaria. Director, Javier Gómez de la Serna.

Madrid, 1908. — Mensual. — Número suelto, una peseta.—102 pags. — 153 × 82 mm. — Una col.—Imprenta «El Trabajo», Jacometrezo, 71.

Comenzó en noviembre de 1908.

1.393.—FÉMINA.

Madrid, 1908. — Mensual. — Número suelto, una peseta.—16 pags.—315 × 210 mm.—Tres cols., con grabados.—Sin imprenta.

Comenzó en diciembre de 1908.

1.394.—BOLETÍN OFICIAL DE LA CÁMARA DE COMERCIO DE MADRID.

Madrid, 1908-1930.

Comenzó en 1908. En 1913 (año VI) se publicaba con 28 ó más páginas, de 220 × 140 mm., a dos cols. Imprenta de la Sucesora de M. Minuesa de los Ríos, Miguel Servet, 13. Suscripción, tres pesetas al año.

En publicación.

1.395.—CULTURA (LA) POPULAR.

Madrid, 1908-1930.

Comenzó en 1908. En 1926 (año XIX) se publicaba con el subtítulo de *Periódico mensual de propaganda*, con cuatro páginas, de 270 × 185 mm., a tres cols. Imprenta de *El Previsor*.

En publicación.

1.396.—GACETA JURÍDICA DE GUERRA Y MARINA. Revista mensual de Derecho común, militar y marítimo.

Madrid, 1908-1930.

Comenzó en 1908. En 1929 (año XXII) se publicaba con 16 páginas, de 238 × 140 mm., a dos cols. Imprenta del «Sindicato de Publicidad», Barbieri, 8. Suscripción, 3,50 pesetas al trimestre.

En publicación.

1.397.—GACETA POLÍTICA.

Madrid, 1908.—Quincenal.—16 pags.—288 × 185 mm.— Dos cols., con grabados.— Imprenta de Fortanet, Libertad, 29.

Comenzó en 1908.

1.398.—HOGAR (El) ESPAÑOL. Revista mensual de la Sociedad Cooperativa de este título.

Madrid, 1908.

Comenzó en 1908. En 1911 (año IV) se publicaba con 28 páginas, de 210 × 131 mm., a una y dos cols., con grabados. Imprenta y litografía de J. Palacios, Arenal, 27.

1.399.—HOJA DOMINICAL DE LA PARROQUIA DE LA CONCEPCIÓN DE MADRID.

Madrid, 1908-1930.

Comenzó en 1908. En 1927 (año XX) se publicaba con cuatro páginas, de 229 × 148 mm., a dos cols. Imprenta del Asilo de Huérfanos, Juan Bravo, 3.

En publicación.

1.400.—HOJA DOMINICAL DE LA PARROQUIA DE SAN JERÓNIMO EL REAL.

Madrid, 1908-1930.

Comenzó en 1908. En el año 1927 se publicaba con cuatro páginas, de 230 × 150 mm., a dos cols. Tipografía Artística, Cervantes, 28. Se reparte gratis entre los feligreses de dicha parroquia.

En publicación.

1.401.—ILUSTRACIÓN FINANCIERA. Revista decenal. Hacienda, Seguros, Banca, Bolsa, Industria, Comercio, Agricultura, Actualidades.

Madrid, 1908-1930.—Decenal y después semanal.—16 pags.—290 × 202 mm.—Dos y tres cols., con grabados.—Imprenta de Antonio G. Izquierdo, Doctor Mata, 3, y en la actualidad en la del Colegio Nacional de Sordomudos y de Ciegos, paseo de la Castellana, 71.

Comenzó en 1908. En 1929 se publicaba semanalmente con 16 páginas, de 285 × 185 mm. Suscripción, 16 pesetas al semestre.

En publicación.



1.402.—INDUSTRIA (LA) NACIONAL.

Madrid, 1908-1930.

Comenzó en 1908. En 1929 (año XXII) puso como subtítulo *Órgano de la Liga Nacional de Productores*. Se publica mensualmente con 16 páginas, de 223 × 149 mm., a dos cols. Imprenta «Gráfica Universal», Evaristo San Miguel, 8. Suscripción, cinco pesetas al año.

En publicación.

1.403.—PAN Y CATECISMO.

Madrid, 1908-1930.

Comenzó en 1908. En 1915 (año VIII) se publicaba con el subtítulo de *Suplemento mensual de la Buena Prensa y el Buen Libro*, con cuatro páginas, de 270 × 185 mm., a tres cols. Imprenta de la *Revista Católica de Cuestiones Sociales*. En 1926 puso como subtítulo *Periódico mensual de propaganda, dedicado especialmente a los caballeros y señoras de las Conferencias de San Vicente de Paúl*. Se publica en la imprenta de *El Previsor*.

En publicación.

1.404.—PASO (EL) ATRÁS.

Madrid, 1908-1930.

Comenzó en 1908. En 1929 (año XXI) se publicaba semanalmente con cuatro páginas, de 285 × 199 mm., a tres cols., con grabados. Imprenta Moderna, de A. Corbi, Pelayo, 56. Se reparte gratis.

En publicación.

1.405.—RESPETABLE PÚBLICO... Semanario ilustrado de toros.

Madrid, 1908.

Comenzó en 1908. En 1910 (año III) se publicaba con 20 páginas, de 233 × 160 mm., a dos cols., con grabados en negro y en color. Imprenta Artística Española, San Roque, 7. Número suelto, 20 céntimos.

1.406.—REVISTA CIENTÍFICOMERCANTIL. Publicación mensual.

Madrid, 1908-1930.

Comenzó en 1908. En enero de 1926 (año XIX) se publicaba con 16 páginas, de 220 × 148 mm., a dos cols. Imprenta Gráfica Universal, Evaristo San Miguel, 8. En mayo de dicho año 1926 tomó el título de ADMINISTRACIÓN Y CONTABILIDAD. *Revista Científicomercantil. Publicación técnica mensual*.

En publicación.

1.407.—SALTIMBANQUI (EL).

Madrid, 1908.

Comenzó en 1908. En 1922 (año XIV) se publicaba con el subtítulo de *Guía artística de variedades*. Salía dos veces al mes con cuatro páginas, de 290 × 195 mm., a dos cols., con grabados. Imprenta «Gráfica Ambos Mundos», Divino Pastor, 10. En 10 de octubre de 1927 dió principio a su segunda época, con 16 páginas, de 188 × 136 mm., a dos cols.

1909

1.408.—CONTEMPORÁNEOS (Los).

Madrid, 1909-1926.—Semanal.—Número suelto, 30 céntimos.—20 pags.—230 × 149 mm.—Dos cols., con grabados.—Imprenta de José Blass y Compañía, San Mateo, 1.

Comenzó el 1 de enero de 1909. Desde 1918 se publicaba con 24 páginas, de 185 × 120 mm., a dos cols. Imprenta de *Alrededor del Mundo*, Martín de los Heros, 65. Creemos que cesó el 28 de marzo de 1926.

1.409.—REVISTA CLÍNICA DE MADRID.

Madrid, 1909-1915.—Quincenal.—Suscripción, 20 pesetas al año.—42 pags.—201 × 118 mm. Una col., con grabados.—Imprenta y librería médica Casa Vidal, Atocha, 96 y 98, y en la de *Alrededor del Mundo*, Ferraz, 82.

Comenzó el 1 de enero de 1909. Cesó el 31 de diciembre de 1915, fundiéndose con *El Siglo Médico*.

1.410.—EUROPA EN AFRICA. Publicación dedicada a estudiar cuantos asuntos de índole histórica, geográfica, etc., afecten a los intereses europeos en Africa.

Madrid, 1909.—Mensual.—Número suelto, dos pesetas.—58 pags.—213 × 130 mm.—Una col., con grabados.—Imprenta de H. Sevilla y Compañía, Pizarro, 16, y en la de Bernardo Rodríguez, Barquillo, 8.

Comenzó en enero de 1909.

1.411.—GACETA SANITARIA DE MADRID. Publicada bajo la dirección del Dr. Call.

Madrid, 1909.—Sin fecha fija de publicación. Número suelto, 50 céntimos para los abonados y una peseta para los no abonados.—Ocho pags.



274 X 178 mm. — Dos y tres cols., con grabados. Imprenta de Ducazcal, plaza de Isabel II, 6. Comenzó en enero de 1909.

1.412. — *ESPAÑA FUTURA*. Revista quincenal. Ciencia, Industria, Economía, Agricultura, Comercio, Artes, Literatura, Política.

Madrid, 1909. — 48 ó más pags. — 180 X 104 mm. — Una col. — Imprenta Artística de José Blass y Compañía, San Mateo, 1.

Comenzó en marzo de 1909.

1.413. — *MARAVILLOSO (Lo)*. Revista de Psicología y dinamismo inexplicados.

Madrid, 1909-1910. — Quincenal. — Número suelto, 25 céntimos. — Ocho o más pags. — 235 X 167 mm. — Dos cols., con grabados. — Tipografía La Editora, San Bernardo, 19.

Comenzó el 10 de abril de 1909. Cesó el 30 de marzo de 1910.

1.414. — *REGENERACIÓN*.

Madrid, 1909. — Semanal. — Número suelto, 10 céntimos. — Ocho pags. — 425 X 268 mm. — Cuatro cols., con grabados. — Imprenta de *Ejército y Armado*, Marqués de Urquijo, 36.

Comenzó el 10 de abril de 1909.

1.415. — *ALELUYAS DE LA SEMANA*. Semanario político, satírico ilustrado.

Madrid, 1909. — Número suelto, 10 céntimos. Una pag. — 579 X 390 mm. — Imprenta de A. Gascón, Colegiata, 6.

Comenzó el 18 de abril de 1909.

1.416. — *ANUNCIADOR (El)*. Periódico alterno popular de anuncios económicos.

Madrid, 1909. — Número suelto, 0,05 pesetas. Cuatro pags. — 365 X 240 mm. — Cuatro cols. Imprenta, Carrera de San Francisco, 9.

Comenzó el 22 de abril de 1909.

1.417. — *TOROS (Los)*. Revista taurina.

Madrid, 1909-1910. — Semanal. — Número suelto, 20 céntimos. — 16 pags. — 238 X 160 mm. — Dos y tres cols., con grabados. — Imprenta de Prensa Española, Serrano, 55.

Comenzó el 13 de mayo de 1909. Cesó el 25 de mayo de 1910.

1.418. — *MONOS (Los)*.

Madrid, 1909. — Semanal. — Número suelto, 10 céntimos. — Ocho pags. — 240 X 158 mm. — Tres cols., con grabados en negro y en color. Imprenta del «Centro Gráfico Artístico», Ronda del Conde Duque, 3.

Comenzó el 22 de mayo de 1909.

1.419. — *ACTAS DERMOSIFILOGRÁFICAS*. Publicadas por la Sociedad Española de Dermatología y Sifiliografía.

Madrid, 1909-1930. — Se publica por lo menos cinco veces al año. — Suscripción, 10 pesetas al año. — 48 ó más pags. — 198 X 118 mm. — Una col., con grabados. — Imprenta y librería médica, Casa Vidal, Atocha, 96 y 98, y actualmente en la imprenta de la calle de San Bernardo, 92.

Comenzó en mayo de 1909.

En publicación.

1.420. — «*PRO INFANTIA*» Boletín del Consejo Superior de Protección a la infancia y represión de la mendicidad.

Madrid, 1909-1930. — Mensual. — Suscripción, tres pesetas al año. — 48 pags. — 185 X 105 mm. Una col., con grabados. — Imprenta del Asilo de Huérfanos del Sagrado Corazón de Jesús, Juan Bravo, 5.

Comenzó en mayo de 1909. En 1929 se publicaba trimestralmente con el subtítulo de *Boletín oficial del Consejo Superior de Protección a la infancia, de las Juntas provinciales y de los Tribunales titulares de menores*, con 88 páginas.

En publicación.

1.421. — *UNIÓN (La) FERROVIARIA*. Órgano de la Sociedad de obreros, agentes y empleados de los Ferrocarriles (en organización).

Madrid, 1909-1930. — Mensual. — Número suelto, cinco céntimos. — Cuatro pags. — 338 X 225 mm. Tres cols., con grabados. — Imprenta de I. Calleja, Pizarro, 16.

Comenzó en junio de 1909. En 1927 (año XIX) se publicaba con el subtítulo de *Órgano del Sindicato Nacional Ferroviario*, con cuatro páginas, de 400 X 265 mm., a cuatro cols. Imprenta Gráfica Socialista, San Bernardo, 92.

En publicación.



1.422.—ESTAFETA (LA) SOCIAL. Periódico independiente.

Madrid, 1909.—Mensual (?).—Cuatro pags. 375 × 253 mm.—Tres cols.—Imprenta de G. López del Horno, San Bernardo, 92.

Comenzó en julio de 1909.

1.423.—JURISPRUDENCIA (LA) AL DÍA. Única revista en España que publica las sentencias dictadas por el Tribunal Supremo en la última quincena.

Madrid, 1909.—Quincenal.—Suscripción, 1,50 pesetas al mes.—Ocho o más pags.—240 × 182 mm.—Dos cols.—Imprenta de Jaime Ratés, Costanilla de San Pedro, 6.

Comenzó en septiembre de 1909. En 1910 redujo su tamaño a 175 × 118 mm., a una col.

1.424.—TEATRO (EL). Revista de espectáculos.

Madrid, 1909-1910.—Semanal.—Número suelto, 20 céntimos.—24 pags.—230 × 158 mm.—Dos cols., con grabados.—Imprenta de Prensa Española, Serrano, 55.

Comenzó el 17 de octubre de 1909. Cesó el 27 de marzo de 1910.

1.425.—COMEDIAS Y COMEDIANTES.

Madrid, 1909-1912.—Quincenal.—Número suelto, 50 céntimos.—24 ó más pags.—245 × 150 mm. Dos cols., con grabados en negro y a todo color y piezas de música fuera del texto.—Imprenta Artística Española, San Roque, 7.

Comenzó el 1 de noviembre de 1909. A partir de octubre de 1910 se publicaba mensualmente con 32 páginas, de 290 × 184 mm., a dos cols. Número suelto, una peseta. Cesó en mayo de 1912.

1.426.—BOLETÍN OFICIAL DE CORREOS.

Madrid, 1909.—Decenal.—Cuatro pags. 263 × 188 mm.—Tres cols.—Imprenta de los Hijos de M. G. Hernández, Libertad, 16 duplicado.

Comenzó el 10 de noviembre de 1909. En 1922 redujo su tamaño, publicándose quincenalmente con ocho o más páginas, de 224 × 140 mm., a dos cols.

1.427.—MAÑANA (LA). Periódico liberal-socialista.

Madrid, 1909.—Diario.—Número suelto, cinco céntimos.—Cuatro pags.—569 × 400 mm. Seis cols.—Imprenta de los Hijos de M. G. Hernández, Libertad, 16 duplicado.

Comenzó el 5 de diciembre de 1909.

1.428.—ANALES DE LA ACADEMIA UNIVERSITARIA CATÓLICA. (Instituto de altos estudios filosóficos y sociales.)

Madrid, 1909.

Comenzó en 1909. En 1917 (año IX) se publicaba cuatrimestralmente con 160 páginas, de 180 × 100 mm., a una col., con láminas fuera del texto. Tipografía de la *Revista de Archivos, Bibliotecas y Museos*, Olózaga, 1.

1.429.—ANALES DEL INSTITUTO NACIONAL DE PREVISIÓN.

Madrid, 1909-1930.—Trimestral.

Comenzó en 1909. En 1911 se publicaba con 64 ó más páginas, de 178 × 100 mm., a una col. Imprenta de la Sucesora de M. Minuesa de los Ríos, Miguel Servet, 13. Número suelto, 0,50 pesetas. En la actualidad consta cada número de 160 ó más páginas, de 200 × 112 mm., a una y dos cols. Imprenta de los Sobrinos de la Sucesora de M. Minuesa de los Ríos, Miguel Servet, 13.

1.430.—BOLETÍN DE AGRICULTURA TÉCNICA Y ECONÓMICA.

Madrid, 1909-1930.

Comenzó en 1909. En 1915 (año VII) puso como subtítulo *Órgano oficial de la Dirección general de Agricultura, Minas y Montes*. Se publicaba mensualmente con 96 páginas, de 192 × 114 mm., a una y dos cols. Imprenta Hispanoalemana, Gonzalo de Córdoba, 22, y actualmente en la de Cleto Vallinas, Luisa Fernanda, 5.

En publicación.

1.431.—BOLETÍN DE LA ASOCIACIÓN DE AGRICULTORES DE ESPAÑA.

Madrid, 1909-1930.

Comenzó en 1909. En 1918 (año X) se publicaba mensualmente con 48 páginas, de 175 × 105 mm., a una col. Imprenta de los Sobrinos de la Sucesora de M. Minuesa de los Ríos, Miguel Servet, 13.

En publicación.

1.432.—BOLETÍN DEL INSTITUTO NACIONAL DE HIGIENE DE ALFONSO XIII.

Véase *Boletín del Instituto de Sueroterapia, Vacunación y Bacteriología de Alfonso XIII*. (Año 1905.)



1.433.—BOLETÍN MENSUAL DE ESTADÍSTICA DEMO-  
GRÁFICOSANITARIA.

Madrid, 1909.

Comenzó en 1909. En enero de 1920 (año XII) se publicaba con 46 páginas, de 238 × 150 mm. Imprenta de Nieto y Compañía, Tutor, 16.

1.434.—Eco ARTÍSTICO.

Madrid, 1909.

Comenzó en 1909. En 1918 (año X) se publicaba decenalmente con 28 páginas, de 252 × 165 mm., a dos cols., con grabados. Imprenta de Marzo, San Hermenegildo, 32 duplicado. Número suelto, 25 céntimos.

1.435.—Eco (EL) TAURINO.

Madrid, 1909-1930.—Semanal.

Comenzó en 1909. En 1929 se publicaba con cuatro páginas, de 270 × 185 mm., a tres cols., con grabados. Imprenta de la Bolsa, Juan de Mena, 3. Número suelto, 10 céntimos.

En publicación.

1.436.—ERGOS.

Véase *Boletín de la Industria y Comercio del Papel*. (Año 1907.)

1.437.—INFORMACIÓN MILITAR DEL EXTRANJERO.

Madrid, 1909.

Comenzó en 1909. En 1913 (año V) se publicaba mensualmente con 96 ó más páginas, de 166 × 90 mm., a una col. Imprenta del Depósito de la Guerra.

1.438.—VESTIR AL DESNUDO.

Madrid, 1909-1930.

Comenzó en 1909. En 1928 (año XX) se publicaba con el subtítulo de *Boletín de los Talleres de Caridad de Santa Rita de Casia*, con 16 páginas, de 163 × 95 mm., a una col. Imprenta del Asilo de Huérfanos del Sagrado Corazón de Jesús, Juan Bravo, 3.

En publicación.

1910

1.439.—VOCES BENEMÉRITAS. Revista ilustrada, defensora de los Institutos de la Guardia civil y Carabineros.

Madrid, 1910. — Semanal. — Suscripción, 1,50 pesetas al trimestre.—16 pags.—232 × 150 mm.

Dos cols., con grabados.— Tipografía «La Editora», San Bernardo, 19.

Comenzó el 2 de enero de 1910.

1.440.—VIDA (LA) MERCANTIL. Revista decenal.

Madrid, 1910.—Suscripción, tres pesetas al trimestre.—16 pags.—222 × 149 mm.—Dos cols. Imprenta Helénica, pasaje de la Alhambra, 3.

Comenzó el 12 de enero de 1910.

1.441.—BOLETÍN OFICIAL DEL MINISTERIO DE INSTRUCCIÓN PÚBLICA Y BELLAS ARTES.

Madrid, 1910-1930.—Bisemanal.—Número suelto, 25 céntimos.—16 pags.—277 × 186 mm.—Dos cols.—Imprenta de la Dirección general del Instituto Geográfico y Estadístico.

Comenzó el 15 de enero de 1910.

En publicación.

1.442.—Eco (EL) TEATRAL Y DEL COMERCIO. Periódico bisemanal de espectáculos, literatura, comercio y anuncios.

Madrid, 1910. — Suscripción, 0,50 pesetas al mes.—Ocho pags.—274 × 200 mm.—Tres cols., con grabados.—Imprenta de los Hijos de M. G. Hernández, Libertad, 16 duplicado.

Comenzó el 17 de enero de 1910.

1.443.—BOLETÍN DE COTIZACIÓN DE FINCAS. Propiedad de «La Central de España», para comprar, vender y alquilar fincas rústicas, casas, solares y minas.

Madrid, 1910.—Decenal.—Número suelto, 10 céntimos.—16 pags.—270 × 177 mm.—Una y dos cols.—Imprenta de la *Gaceta Administrativa*, Leganitos, 54.

Comenzó el 25 de enero de 1910.

1.444.—BOLETÍN DE INFORMACIÓN DEL CENTRO DE ACCIÓN NOBILIARIA.

Madrid, 1910.—Sin fecha fija de publicación. 42 pags.—172 × 115 mm.—Una col., con láminas fuera del texto. — Imprenta de Fortanet, Libertad, 29.

Comenzó el 31 de enero de 1910.

1.445.—ESPAÑA SOCIAL. Publicación de la Sección Española de la Asociación Internacional para la Protección legal de los Trabajadores.

Madrid, 1910.—Bimestral.—80 pags.—175 × 104



mm. — Una y dos cols. — Imprenta de la Sucesora de M. Minuesa de los Ríos, Miguel Servet, 13.

El primer número comprendía enero-febrero de 1910.

1.446.—COMEDIA. Suplemento mensual e ilustrado de *Relieves*. Crónica universal de espectáculos.

Madrid, 1910. — Suscripción, 1,25 pesetas al trimestre. con la revista literaria de Badajoz *Relieves*.—Ocho pags.—254 × 166 mm.—Dos cols., con grabados.—Sin imprenta.

Comenzó el 15 de febrero de 1910.

1.447.—EUROPA. Revista de cultura popular.

Madrid, 1910.—Semanal.—Número suelto, 20 céntimos.—16 pags.—293 × 200 mm.—Tres cols., con grabados.—Imprenta Artística Española, San Roque, 7.

Comenzó el 20 de febrero de 1910.

1.448.—RADICAL (EL). Diario republicano.

Madrid, 1910.—Número suelto, cinco céntimos.—Cuatro pags.—585 × 408 mm.—Seis cols., con grabados y caricaturas.—Imprenta, Factor, 7.

Comenzó el 6 de marzo de 1910. En 1912 se publicaba con cuatro páginas, de 557 × 391 mm., a seis cols., en la tipografía del *Heraldo de Madrid*. En 1916 redujo su tamaño a 505 × 358 mm., a cinco cols. Imprenta de la S. de P. H., O'Donnell, 6.

1.449.—CIENCIA (LA) TOMISTA. Publicación bimestral de los dominicos españoles.

Madrid, 1910-1828, y Salamanca, 1928-1930. Suscripción, 10 pesetas al año.—144 ó más pags. 189 × 114 mm.—Una col.—En Madrid, imprenta de la *Revista de Archivos*, Infantas, 42, y en Salamanca, imprenta de Calatrava, a cargo de Manuel P. Criado.

Comenzó en marzo de 1910. Desde julio de 1828 se imprime en Salamanca.

En publicación.

1.450.—VÍA LIBRE. Eco oficial del Centro Instructivo Ferroviario.

Madrid, 1910. — Mensual (?). — Ocho pags. 210 × 140 mm.—Dos cols., con grabados.—Tipografía, Luisa Fernanda, 5.

Comenzó el 1 de mayo de 1910.

1.451.—SPORTS (Los). Revista semanal ilustrada.

Madrid, 1910. — Número suelto, 15 céntimos. 12 pags.—322 × 211 mm.—Tres cols., con grabados. — Establecimiento tipográfico, Campomanes, 6.

Comenzó el 4 de mayo de 1910.

1.452.—VOZ (LA) DEL TAJUÑA. Defensor de los intereses del partido judicial de Chinchón.

Madrid, 1910.—Decenal.—Suscripción, 50 céntimos al mes. — Cuatro pags. — 417 × 285 mm. Cuatro cols.—Imprenta de Layunta y Compañía, Pizarro, 15.

Comenzó el 10 de mayo de 1910.

1.453.—DUENDE (EL). Dará varios golpes al mes, con más o menos buen humor.

Madrid, 1910. — Número suelto, 10 céntimos. 16 pags.—190 × 132 mm.—Dos cols., con grabados.—Imprenta de A. Pérez, Valverde, 5.

Comenzó el 11 de mayo de 1910.

1.454.—CUENTOS GALANTES.

Madrid, 1910.—Semanal.—12 pags.—228 × 150 mm.—Dos cols., con grabados. — Imprenta de Eduardo Arias, San Lorenzo, 5.

Comenzó en mayo de 1910.

1.455.—PELEA (LA). Semanario republicano.

Madrid, 1910.—Número suelto, cinco céntimos.—Cuatro pags.—407 × 266 mm.—Cuatro cols.—Imprenta, Caridad, 29.

Comenzó el 14 de junio de 1910.

1.456.—OCURRENCIAS (LAS) DE LA SEMANA. Revista semanal ilustrada.

Madrid, 1910.—Número suelto, cinco céntimos.—Ocho pags.—317 × 208 mm.—Tres cols., con grabados.—Imprenta Artística Española, San Roque, 7.

Comenzó el 10 de julio de 1910.

1.457.—BOLETÍN ANALÍTICO DE LOS PRINCIPALES DOCUMENTOS PARLAMENTARIOS EXTRANJEROS RECIBIDOS EN LA SECRETARÍA DEL CONGRESO DE LOS DIPUTADOS.

Madrid, 1910-1930. — Mensual. — 42 pags. 175 × 100 mm.—Una col.—Imprenta, Campomanes, 6, y en la de Ramona Velasco, Libertad, 31.



Comenzó el 15 de julio de 1910. En enero de 1928 cambia su título por el de *Boletín de la Asamblea Nacional*, publicado por la Secretaría de la misma, con 200 ó más páginas, de 185 X 108 mm., a una col. Talleres tipográficos «Radio», San Bernardo, 73.

En publicación.

- 1.458.—DEBATE (EL). Diario católico e independiente, de la mañana.

Madrid, 1910-1930.—Número suelto, cinco céntimos.—Cuatro pags.—571 X 415 mm.—Seis cols., con grabados.—Imprenta de M. G. Hernández, Libertad, 16, y en la actualidad en la del periódico, Colegiata, 7.

Comenzó el 1 de octubre de 1910. En 1914 (segunda época) suprimió el subtítulo y salía con cuatro páginas, de 588 X 400 mm., a seis cols. Imprenta, Pizarro, 14. En 1929 se publicaba con 10 ó más páginas, de 538 X 407 mm., a siete cols. Número suelto, 10 céntimos.

En publicación.

- 1.459.—INFANCIA. Revista semanal ilustrada.

Madrid, 1910.—Número suelto, 0,20 pesetas. 24 pags.—212 X 131 mm.—Dos cols., con grabados.—Imprenta Artística Española, San Roque, 7.

Comenzó el 9 de octubre de 1910.

- 1.460.—BOLETÍN DEL PERSONAL ADMINISTRATIVO. Defensor de su unión, regeneración y derechos.

Madrid, 1910.—Mensual.—Número suelto, 0,30 pesetas.—Ocho pags.—268 X 157 mm.—Dos cols.—Imprenta Universal, Cabestreros, 5.

Comenzó el 1 de noviembre de 1910.

- 1.461.—PRO JUSTITIA.

Madrid, 1910.—Semanal (?).—Número suelto, 0,05 pesetas.—Cuatro pags.—360 X 250 mm.—Cuatro cols., con grabados.—Imprenta de Ambrosio Pérez, Valverde, 5.

Comenzó el 28 de noviembre de 1910.

- 1.462.—BANDERA (LA) FEDERAL. Defensor de la Conjunción Republicano-Socialista.

Madrid, 1910.—Trisemanal.—Número suelto, cinco céntimos.—Cuatro pags.—540 X 356 mm.—Cinco cols., con grabados.—Imprenta de Layunta y Compañía, Pizarro, 15.

Comenzó el 1 de diciembre de 1910.

- 1.463.—PALABRA (LA) LIBRE. Periódico republicano, de cultura popular.

Madrid, 1910-1912.—Semanal.—Número suelto, 10 céntimos.—Ocho pags.—352 X 230 mm.—Tres cols., con grabados.—Imprenta Artística Española, San Roque, 7.

Comenzó el 11 de diciembre de 1910. Cesó el 20 de abril de 1912.

- 1.464.—BOLETÍN DEL CENTRO POPULAR CATÓLICO DE LA INMACULADA. Publicación mensual, con licencia eclesiástica.

Madrid, 1910.

Comenzó en 1910. En 1913 (año IV) se publicaba con 16 páginas, de 230 X 158 mm., a dos cols. Imprenta Católica, Alburquerque, 12.

- 1.465.—CULTURA (LA) NACIONAL (continuación de *La Escuela Española*). Periódico político y pedagógico.

Madrid, 1910.

Comenzó en 1910. En marzo de 1915 (año VI, segunda época) se publicaba con cuatro páginas, de 509 X 358 mm., a cinco cols., con grabados. Imprenta de Gabriel L. del Horno, San Bernardo, 92. Número suelto, 10 céntimos.

- 1.466.—ECO (EL) DEL PUEBLO. Semanario obrero.

Madrid, 1910-1930.

Comenzó en 1910. En 1919 (año X) se publicaba con cuatro páginas, de 450 X 284 mm., a cuatro cols. Imprenta de la *Revista de Archivos*, Olózaga, 1. Número suelto, cinco céntimos. Desde el 10 de diciembre de 1921 puso como subtítulo *Semanario obrero. Órgano de la Federación local de Sindicatos Católicos*.

En publicación.

- 1.467.—GACETA DE BELLAS ARTES. Órgano de la Asociación de Pintores y Escultores.

Madrid, 1910-1930.

Comenzó en 1910. En 1921 (año XII) se publicaba quincenalmente, con 16 páginas, de 240 X 158 mm., a dos cols., con grabados. Imprenta y litografía de Angel Alcoy, Atocha, 30. Número suelto, 50 céntimos. En 1929 constaba de 24 páginas, de 254 X 158 mm., y se imprimía en la tipografía de Chulilla y Angel, Torrecilla del Leal, 17.

En publicación.



- 1.468.—SEMANA PARROQUIAL. Órgano de las Juntas Parroquiales.

Madrid, 1910-1930.

Comenzó en 1910. En 1927 (año XVIII) se publicaba con cuatro páginas, de  $209 \times 140$  mm., a dos cols. Tipografía de la *Revista de Archivos*, Olózaga, 1.

En publicación.

- 1.469.—SEMANA PARROQUIAL DE NUESTRA SEÑORA DE LAS ANGUSTIAS.

Madrid, 1910-1930.

Comenzó en 1910. En 1927 (año XVIII) se publicaba con cuatro páginas, de  $210 \times 140$  mm., a dos cols. Tipografía de la *Revista de Archivos*, Olózaga, 1.

En publicación.

- 1.470.—SEMANA PARROQUIAL DE SAN MARCOS.

Madrid, 1910-1930.

Comenzó en 1910. En 1928 (año XIX) se publicaba con cuatro páginas, de  $208 \times 140$  mm., a dos cols. Tipografía de la *Revista de Archivos*, Olózaga, 1.

En publicación.

- 1.471.—SEMANA PARROQUIAL DE SANTA BÁRBARA.

Madrid, 1910-1930.

Comenzó en 1910. En 1927 (año XVIII) se publicaba con cuatro páginas, de  $209 \times 140$  mm., a dos cols. Tipografía de la *Revista de Archivos*, Olózaga, 1.

En publicación.

- 1.472.—SEMANA PARROQUIAL DE SANTOS JUSTO Y PÁSTOR.

Madrid, 1910-1930.

Comenzó en 1910. En 1929 (año XX) se publicaba con cuatro páginas, de  $210 \times 140$  mm., a dos cols. Tipografía de la *Revista de Archivos*, Olózaga, 1.

En publicación.

### 1911

- 1.473.—MADRILEÑILLOS. Publicación quincenal para niños y niñas. Con censura.

Madrid, 1911. — Se repartía gratis. — Ocho pags. —  $180 \times 113$  mm. — Dos cols., con grabados. Imprenta de la *Revista de Archivos*, Olózaga, 1, y en la de San Francisco de Sales, Bola, 8.

Comenzó el 1 de enero de 1911.

- 1.474.—JUVENTUD RADICAL. Semanario republicano.

Madrid, 1911. — Número suelto, 10 céntimos. Cuatro pags. —  $500 \times 353$  mm. — Cinco cols., con grabados. — Imprenta «El Porvenir», de Martínez de Velasco y Compañía, Pizarro, 15.

Comenzó el 22 de enero de 1911.

- 1.475.—¡ADELANTE!... Revista decenal ilustrada de ferrocarriles.

Madrid, 1911. — Número suelto, 30 céntimos. 28 pags. —  $237 \times 167$  mm. — Dos y tres cols., con grabados. — Establecimiento tipográfico de *El Liberal*, Marqués de Cubas, 7.

Comenzó el 25 de enero de 1911.

- 1.476.—ARCHIVO DE INVESTIGACIONES HISTÓRICAS. España, América española y Filipinas.

Madrid, 1911. — Mensual. — 96 ó más pags.  $190 \times 117$  mm. — Una col., con láminas fuera del texto. — Imprenta de Fortanet, Libertad, 29.

Comenzó en enero de 1911.

- 1.477.—UNIÓN (LA). Revista de las damas españolas. A gloria y en nombre del Divino Corazón.

Madrid, 1911. — Mensual. — Suscripción, 1,20 pesetas al año. — Ocho pags. —  $260 \times 177$  mm. Dos cols. — Imprenta del Asilo de Huérfanos del Sagrado Corazón de Jesús, Juan Bravo, 5.

Comenzó en enero de 1911. En 1917 (año VII) agregó al subtítulo: *Eco de la Federación Nacional de Obras católico-femeninas de España y del Secretariado Central para la consagración del hogar al Sagrado Corazón de Jesús*. Se publicaba con 12 páginas, y el precio de suscripción anual era el de dos pesetas.

- 1.478.—VIDA FINANCIERA. Revista semanal de Política, Economía y Hacienda.

Madrid, 1911-1930. — Semanal y después decenal. — 16 pag. —  $230 \times 159$  mm. — Dos cols. — Establecimiento tipográfico editorial, Pontejos, 8.

Comenzó el 11 de febrero de 1911. En febrero de 1923 aumentó su tamaño a  $255 \times 159$  mm. En 1928 (año XVII, segunda época) se publicaba en la imprenta «Gráficas Levante», calle de las Delicias, 41. Suscripción, 4,50 pesetas al trimestre.

En publicación.



- 1.479.—**AVALANCHA (LA)**. Semanario radical. Arte, Política, Rebeldía.

Madrid, 1911.—Número suelto, cinco céntimos.—Cuatro pags.— $401 \times 285$  mm.—Cuatro cols., con caricaturas.—Tipografía, pasaje del Comercio, 8.

Comenzó el 12 de febrero de 1911.

- 1.480.—**ESPAÑA**. Órgano de la juventud conservadora de Madrid.

Madrid, 1911.—Semanal.—Suscripción, 50 céntimos al mes.—Cuatro pags.— $411 \times 268$  mm.—Cuatro cols.—Imprenta de J. Pérez, Ponciano, 2 duplicado.

Comenzó el 15 de febrero de 1911.

- 1.481.—**LÁTIGO (EL)**. Se esgrime una vez a la semana contra los explotadores del pueblo.

Madrid, 1911.—Número suelto, 0,10 pesetas. 16 pags.— $246 \times 158$  mm.—Dos cols., con caricaturas.—Imprenta de A. Marzo, San Hermenegildo, 32 duplicado.

Comenzó el 18 de febrero de 1911.

- 1.482.—**TOREROS**. Semanario taurino ilustrado.

Madrid, 1911.—Número suelto, 0,10 pesetas. 16 ó más pags.— $210 \times 98$  mm.—Una col., con grabados.—Imprenta de *Toreros*. Andrés Borrego, 17.

Comenzó el 5 de marzo de 1911.

- 1.483.—**BATALLA (LA)**. Semanario republicano.

Madrid, 1911.—Número suelto, cinco céntimos.—Cuatro pags.— $402 \times 267$  mm.—Cuatro cols., con caricaturas.—Imprenta de F. Giménez, Tudescos, 19.

Comenzó el 8 de marzo de 1911.

- 1.484.—**BOLETÍN DE LA SOCIEDAD ESPAÑOLA DE BIOLOGÍA**.

Madrid, 1911-1930.—Mensual.—48 ó más pags.  $194 \times 113$  mm.—Una col., con láminas fuera del texto.—Imprenta de Nicolás Moya, Garcilaso, 6.

Comenzó en marzo de 1911.

En publicación.

- 1.485.—**ESPAÑA Y ARGENTINA**.

Madrid, 1911.—Mensual.—Número suelto, 0,75 pesetas.—24 pags.— $249 \times 159$  mm.—Dos y tres cols., con grabados.—Imprenta de F. Moliner, Mendizábal, 6.

Comenzó el 1 de abril de 1911.

- 1.486.—**INFORMACIÓN (LA) AGRÍCOLA**.

Madrid, 1911-1930.—Quincenal.—Número suelto, 30 céntimos.—20 pags.— $225 \times 150$  mm.—Dos cols., con grabados.—Imprenta Alemana, Fuencarral, 137.

Comenzó el 1 de abril de 1911. En 1928 (año XVIII) se publicaba con 24 páginas en la imprenta «Gráficas Modernas» (S. A.). Número suelto, 50 céntimos.

En publicación.

- 1.487.—**UNIÓN Y CARIDAD**. Órgano de la Liga Nacional de Defensa del Clero y de la Cooperativa. Por la religión. Por patria.

Madrid, 1911-1930.—Mensual.—Ocho o más pags.— $197 \times 122$  mm.—Dos cols.—Imprenta de R. Velasco, Marqués de Santa Ana, 11 duplicado, y en la de José Izquierdo, plazuela de Puerta Cerrada, 5.

Comenzó el 1 de abril de 1911.

En publicación.

- 1.488.—**ARTE TAURINO**. Revista semanal ilustrada.

Madrid, 1911-1915.—Número suelto, 20 céntimos.—16 pags.— $240 \times 156$  mm.—Dos cols., con grabados.—Artes Gráficas Mateu, paseo del Prado, 30.

Comenzó el 5 de abril de 1911. Suspendió su publicación el 31 de octubre de 1915.

- 1.489.—**ESPAÑA LIBRE**. Diario de la noche.

Madrid, 1911.—Número suelto, cinco céntimos.—Cuatro pags.— $562 \times 391$  mm.—Siete cols., con grabados y caricaturas.—Imprenta Artística Española, San Roque, 7.

Comenzó el 15 de abril de 1911.



- 1.490. — TEATROS Y CINES. Revista semanal de espectáculos.

Madrid, 1911. — Número suelto, 20 céntimos. 12 pags.—230 × 159 mm.—Dos cols., con grabados. — Tipografía de J. Vallet de Montano, Luna, 36.

Comenzó el 20 de abril de 1911.

- 1.491. — HOGAR. Revista mensual.

Madrid, 1911. — Número suelto, 0,30 pesetas. 40 ó más pags.—198 × 131 mm.—Dos cols., con grabados y caricaturas. — Imprenta Artística Española, San Roque, 7.

Comenzó en abril de 1911.

- 1.492. — HOJA (LA) DE PARÁ. Revista festiva.

Madrid, 1911. — Semanal. — Número suelto, cinco céntimos.—16 pags.—189 × 123 mm.—Dos cols., con grabados.—Imprenta del Centro Gráfico Artístico, Ronda del Conde Duque, 3.

Comenzó el 7 de mayo de 1911.

- 1.493. — OCURRENCIAS (LAS) ILUSTRADAS. Semanario gráfico.

Madrid, 1911. — Número suelto, 10 céntimos. Ocho pags.—394 × 265 mm.—Cuatro cols., con grabados. — Imprenta Artística Española, San Roque, 7.

Comenzó el 12 de mayo de 1911.

- 1.494. — CRÓNICA DE SUCESOS. Revista sensacional de sucesos de todo el mundo.

Madrid, 1911.—Semanal.—Número suelto, 10 céntimos.—Ocho pags.—380 × 258 mm.—Cuatro cols., con grabados.—Imprenta de A. Marzo, San Hermenegildo, 32 duplicado.

Comenzó el 18 de mayo de 1911.

- 1.495. — UNIÓN (LA). Periódico semanal.

San Lorenzo de El Escorial (Madrid), 1911. Número suelto, cinco céntimos. — Cuatro pags. 395 × 256 mm.—Tres cols.—Tipografía de L. Montero, Ave María, 17, Madrid.

Comenzó el 21 de mayo de 1911.

- 1.496. — CAZA Y PESCA.

Madrid, 1911.—Quincenal.—16 pags.—227 × 148 mm.—Dos cols., con grabados.—Imprenta Artística Española, San Roque, 7.

Comenzó en mayo de 1911.

- 1.497. — REVISTA DE LA SOCIEDAD MATEMÁTICA ESPAÑOLA. Matemáticas puras y aplicadas. Cuestiones históricas y pedagógicas. Bibliografía y crónica científica.

Madrid, 1911. — Mensual. — 36 ó más pags. 193 × 110 mm. — Una col., con grabados. — Imprenta de Eduardo Arias, San Lorenzo, 5.

Comenzó en mayo de 1911.

- 1.498. — GIL FRANCO. Se publica cinco veces al mes y se reparte gratis.

Madrid, 1911.—Cuatro pags.—354 × 252 mm. Tres cols.—Imprenta de la Señora Viuda y Sobrino de J. Corrales, plaza de los Mostenses, 7.

Comenzó el 6 de junio de 1911.

- 1.499. — PRO ARTE. Revista decenal.

Madrid, 1911. — Número suelto, 0,10 pesetas. Ocho pags.—284 × 194 mm.—Dos cols., con grabados —Imprenta de A. Gascón, Colegiata, 6.

Comenzó el 8 de junio de 1911.

- 1.500. — JURADO (EL). Revista judicial de España.

Madrid, 1911.—Quincenal.—Número suelto, 30 céntimos.—16 pags.—234 × 158 mm.—Dos cols., con grabados y caricaturas. — Imprenta de Antonio G. Izquierdo, Doctor Mata, 3.

Comenzó el 9 de junio de 1911.

- 1.501. — ESPAÑA ALEGRE. Revista semanal ilustrada.

Madrid, 1911. — Número suelto, 0,15 pesetas. 12 pags.—279 × 186 mm. — Tres cols., con caricaturas.—Imprenta de *España Alegre*, Luna, 36.

Comenzó el 16 de junio de 1911.

- 1.502. — BOLETÍN DE LOS AMIGOS DE LA EDUCACIÓN INFANTIL.

Madrid, 1911.—Anual.—16 pags.—193 × 113 mm.—Una col.—Imprenta de Jaime Ratés, plaza de San Javier, 6.

Comenzó el 1 de julio de 1911.

- 1.503. — FEDERACIÓN MUSICAL. Órgano defensor de los Músicos españoles.

Madrid, 1911. — Mensual. — Ocho pags. 240 × 158 mm.—Dos cols., con grabados.—Imprenta «El Porvenir», Martínez de Velasco y Compañía, Pizarro, 15.



Comenzó en septiembre de 1911. Desde el número 5 (febrero de 1912) se titulaba FEDERACIÓN MUSICAL ESPAÑOLA. A partir de abril de 1914 se publicaba con el subtítulo de *Órgano defensor de los Profesores de orquesta*, con cuatro páginas, de 383 × 267 mm., a cuatro cols. Establecimiento tipográfico de *El Liberal*.

1.504.—¡AHÍ VA!... Revista semanal ilustrada.

Madrid, 1911.—Número suelto, cinco céntimos.—16 pags.—202 × 135 mm.—Dos cols., con grabados.—Imprenta de A. Marzo, San Hermenegildo, 32 duplicado.

Comenzó el 4 de octubre de 1911.

1.505.—TIERRA (LA).

Madrid, 1911.—Diario.—Número suelto, cinco céntimos.—Cuatro pags.—564 × 402 mm. Seis cols.—Imprenta de *El Mundo*, pasaje de la Alhambra, 2.

Comenzó el 6 de octubre de 1911.

1.506.—POPULAR (EL).

Madrid, 1911.—Salía los días 5, 15 y 25 de cada mes.—Número suelto, cinco céntimos.—Cuatro pags.—450 × 302 mm.—Cuatro cols., con grabados.—Imprenta Helénica, pasaje de la Alhambra, 3.

Comenzó el 15 de octubre de 1911.

1.507.—GACETA DEL COMERCIO. Revista de propaganda.

Madrid, 1911.—Semanal (?).—Suscripción, tres pesetas al trimestre.—32 pags.—230 × 149 mm.—Dos cols.—Imprenta de la *Gaceta Administrativa*, Leganitos, 45.

Comenzó el 18 de octubre de 1911.

1.508.—MUNDO GRÁFICO. Revista popular ilustrada.

Madrid, 1911-1930.—Semanal.—Número suelto, 20 céntimos.—28 ó más pags.—249 × 182 mm. Tres cols., con grabados.—Imprenta Artística Española, San Roque, 7.

Comenzó el 2 de noviembre de 1911. Desde enero de 1912 salía con 32 ó más páginas, de 263 × 185 mm., a tres cols. En enero de 1930 se publicaba con 40 ó más páginas, en la imprenta de Prensa Gráfica (S. A.), Hermosilla, 57. Número suelto, 30 céntimos.

En publicación.

1.509.—¡OIGA USTED!... Periódico estupendo; circula por donde puede. Redacción, fresquera del Senado.

Madrid, 1911.—Semanal.—Número suelto, cinco céntimos.—Ocho pags.—258 × 167 mm. Dos cols., con caricaturas.—Imprenta de Peña Cruz, sucesor de I. Calleja, Pizarro, 16.

Comenzó el 5 de noviembre de 1911.

1.510.—CUERNO (EL). Periódico semanal satírico.

Madrid, 1911.—Número suelto, cinco céntimos.—Ocho pags.—337 × 225 mm.—Tres cols. Imprenta Artística Española, San Roque, 7.

Comenzó el 11 de noviembre de 1911.

1.511.—DON PEPIITO. Semanario satírico. A cada uno ¡lo suyo!

Madrid, 1911.—Número suelto, 0,05 pesetas. Ocho pags.—271 × 194 mm.—Dos cols., con caricaturas.—Imprenta de la *Gaceta Administrativa*, Leganitos, 54.

Comenzó el 12 de noviembre de 1911.

1.512.—ECONOMÍA SOCIAL. Revista económica y financiera. Eco de la producción mundial, defensor de reformas sociales y órgano de la Universidad libre.

Madrid, 1911.—Quincenal.—Número suelto, 0,50 pesetas.—16 pags.—261 × 159 mm.—Dos cols.—Imprenta de Luis Montero, Ave María, 17.

Comenzó el 15 de noviembre de 1911.

1.513.—QUI-QUI-RI-QUÍ... Semanario satírico teatral y... otras cosas más.

Madrid, 1911.—Número suelto, 0,05 pesetas. 16 pags.—201 × 132 mm.—Dos cols., con caricaturas.—Imprenta de *Toreros*, Andrés Borrego, 17.

Comenzó el 18 de noviembre de 1911.

1.514.—NOCHE (LA). Diario ilustrado.

Madrid, 1911-1912.—Número suelto, 0,05 pesetas.—12 pags.—382 × 265 mm.—Cuatro cols., con grabados.—Imprenta Artística Española, San Roque, 7.

Comenzó el 29 de noviembre de 1911. Cesó el 8 de abril de 1912.



1.515.—DIARIO TEATRAL.

Madrid, 1911.—Número suelto, cinco céntimos.—Cuatro pags.—435 × 285 mm.—Cuatro cols., con grabados.—Imprenta de la Viuda e Hijos de J. Velasco, Andrés Borrego, 17.

Comenzó el 23 de diciembre de 1911.

1.516.—ESPAÑA MÉDICA.

Madrid, 1911-1930.

Comenzó en 1911. En 1912 (año II) se publicaba los días 1, 10 y 20 de cada mes, con 16 páginas, de 313 × 227 mm., a tres cols., con grabados. Imprenta de A. Marzo, San Hermenegildo, 32 duplicado. Suscripción, una peseta al mes.

En publicación.

1.517.—FRAILES Y MONJAS. Publicación para el pueblo.

Madrid, 1911.

Comenzó en 1911. En 1915 (año V) se publicaba como suplemento mensual de *El Previsor*, con cuatro páginas, de 270 × 185 mm., a tres cols. Imprenta de *El Previsor*.

1.518.—LEGIONARIO (EL) DE LA BUENA PRENSA.

Madrid, 1911.

Comenzó en 1911. En 1924 (año XIV) se publicaba semanalmente con dos páginas, de 177 × 124 mm., a dos cols. Imprenta de E. Maestre, Pozas, 12.

1.519.—OBRA APOSTÓLICA DEL PATRONATO DE ENFERMOS.

Madrid, 1911-1930.

Comenzó en 1911. En 1928 (año XVIII) se publicaba trimestralmente con 16 páginas, de 160 × 90 mm., a una col. Sin imprenta.

En publicación.

1.520.—REVISTA DE HIGIENE Y SANIDAD VETERINARIA.

Madrid, 1911-1930.

Comenzó en 1911. En abril de 1916 (año VI) se publicaba mensualmente con 96 páginas, de 201 × 109 mm., a una col., con grabados. Establecimiento tipográfico de *La Democracia*, León. Desde abril de 1917 cambió su título por el de REVISTA DE HIGIENE Y SANIDAD PECUARIAS, y salía con 76 páginas. A partir de esta fecha publica el boletín LA SEMANA VETERINARIA.

En 1918 imprimíase en la tipografía y casa editorial, Rodríguez San Pedro, 32, Madrid. Vuelve en el año 1920 a imprimirse en la de *La Democracia*, en León. Actualmente se imprime en la tipografía de Ruiz de Lara, Cuenca. Miden sus páginas 200 × 128 mm., a una col. Suscripción a la *Revista* y al boletín 25 pesetas al año a los Veterinarios y 15 pesetas a los estudiantes.

1912

1.521.—COMBATE (EL). Semanario, órgano oficial de las juventudes tradicionalistas.

Madrid, 1912.—Suscripción, 1,50 pesetas al trimestre.—12 pags.—245 × 158 mm.—Dos cols. Imprenta «La Constructora», Alburquerque, 12.

Comenzó el 7 de enero de 1912.

1.522.—PORVENIR (EL). Periódico republicano. Órgano del partido republicano progresista.

Madrid, 1912.—Semanal.—Número suelto, cinco céntimos.—Cuatro pags.—478 × 351 mm. Cinco cols., con grabados.—Imprenta, pasaje de la Alhambra, 1.

Comenzó el 7 de enero de 1912.

1.523.—REGENERADOR (EL). Revista decenal de Agricultura, Industria y Comercio.

Madrid, 1912.—Suscripción, 20 pesetas al año.—12 pags.—258 × 168 mm.—Dos cols.—Imprenta de Julián Espinosa, Augusto Figueroa, 4.

Comenzó el 10 de enero de 1912.

1.524.—PAL-PA-LÁ. Semanario bufo parodista.

Madrid, 1912.—Número suelto, cinco céntimos.—16 pags.—202 × 151 mm.—Dos cols., con grabados.—Imprenta de la Viuda e Hijos de J. Velasco, Andrés Borrego, 17.

Comenzó el 27 de enero de 1912. Únicamente se publicó el número primero.

1.525.—LENGUAJE (EL). Revista de Filología, publicada por R. Robles.

Madrid, 1912.—Mensual.—Suscripción, seis pesetas al año.—32 pags.—185 × 109 mm.—Una col.—Tipografía de la *Revista de Archivos, Bibliotecas y Museos*.

Comenzó en enero de 1912.



1.526.—PHAROS. Revista mensual ilustrada.

Madrid, 1912.—Suscripción, 1,50 pesetas al trimestre.—80 pags.—200 × 131 mm.—Dos cols., con grabados.—Imprenta de los Hijos de R. Alvarez, Ronda de Atocha, 15.

Comenzó en enero de 1912.

1.527.—PADRE (EL) NUESTRO. Semanario bufo parodista.

Madrid, 1912.—Número suelto, cinco céntimos. 16 pags.—198 × 150 mm.—Dos cols., con grabados.—Imprenta, Manzanares, 11.

Comenzó el 4 de febrero de 1912 como continuación de *Pal-pa-lá*.

1.528.—PARA TODOS. Semanario popular ilustrado.

Madrid, 1912.—Número suelto, 10 céntimos. 16 pags.—310 × 215 mm.—Tres cols., con grabados.—Imprenta de A. Marzo, San Hermenegildo, 32 duplicado.

Comenzó el 11 de febrero de 1912.

1.529.—NACIÓN (LA) ESPAÑOLA. Periódico semanal independiente.

Madrid, 1912.—Número suelto, cinco céntimos.—Cuatro pags.—580 × 390 mm.—Seis cols. Imprenta, San Roque, 7.

Comenzó el 17 de febrero de 1912.

1.530.—ARTE ESPAÑOL. Revista de la Sociedad de Amigos del Arte.

Madrid, 1912-1930.—Trimestral.—48 pags. 205 × 150 mm.—Una y dos cols. con grabados y láminas fuera del texto.—Imprenta de Bernardo Rodríguez, Barquillo, 8, y en la de Blass.

Comenzó en febrero de 1912. En la actualidad (1930) se publica con el subtítulo de *Revista de la Sociedad Española de Amigos del Arte*, con 28 páginas, de 222 × 159 mm., a dos cols. Suscripción, 20 pesetas al año.

1.531.—REVISTA DE HISTORIA Y DE GENEALOGÍA ESPAÑOLA.

Madrid, 1912-1930.

Comenzó en febrero de 1912. En 1918 (año VII) se publicaba mensualmente con 48 páginas, de 188 × 112 mm., a una col., con grabados. Im-

prenta de los Sucesores de Rivadeneyra, paseo de San Vicente, 10. Suscripción, 12 pesetas al año. Estuvo suspendida la publicación desde 1920 a enero de 1927, en que comienza su segunda época, publicándose bimestralmente, con 96 páginas. Imprenta de C. Bermejo, Santísima Trinidad, 7. Suscripción, 20 pesetas al año.

En publicación.

1.532.—TRIBUNA PEDAGÓGICA. Ciencia. Estudio. Bisemanal ilustrado.

Madrid, 1912.—Número suelto, 10 céntimos. Cuatro pags.—450 × 302 mm.—Cuatro cols., con grabados.—Imprenta de Julián Espinosa, Augusto Figueroa, 4.

Comenzó en febrero de 1912.

1.533.—PEREGRINO (EL). Revista quincenal. Redactor, José de Armas (*Justo de Lara*).

Madrid, 1912.—Número suelto, 1,50 pesetas. 64 pags.—141 × 78 mm.—Una col., con láminas fuera del texto.—Sin imprenta.

Comenzó el 15 de marzo de 1912.

1.534.—IDEAL (EL). Semanario artístico-satírico social.

Madrid, 1912.—Número suelto, cinco céntimos.—Cuatro pags.—410 × 268 mm.—Cuatro cols., con grabados.—Imprenta de J. Pérez, Ponciano, 2 duplicado.

Comenzó el 24 de marzo de 1912.

1.535.—INFORMACIÓN (LA) URBANA, INDUSTRIAL Y COMERCIAL. Revista semanal de anuncios industriales y comerciales, tiendas y cuartos para alquilar y otros conocimientos útiles.

Madrid, 1912.—Se repartía gratis.—Ocho pags.—269 × 185 mm.—Dos, tres y cuatro cols. Sin imprenta.

Comenzó el 27 de marzo de 1912.

1.536.—CHORRILLO (EL). Decenario independiente.

Alcalá de Henares (Madrid), 1912.—Suscripción, 0,40 pesetas al trimestre.—Cuatro pags. 291 × 213 mm.—Tres cols.—Imprenta de V. Corral, Mayor, 37, Alcalá.

Comenzó el 7 de abril de 1912.



1.537. —HOJAS ALEGRES. Semanario humorístico.

Madrid, 1912.—Número suelto, 10 céntimos. 16 pags.—215 × 140 mm.—Dos cols., con caricaturas.—Imprenta de Juan Pueyo, Mesonero Romanos, 34.

Comenzó el 7 de abril de 1912.

1.538. —LETRAS. Semanario literario.

Madrid, 1912.—Número suelto, 0,10 pesetas. Ocho pags.—235 × 159 mm.—Dos cols.—Imprenta de R. Izaguirre, Churruca, 17.

Comenzó el 15 de abril de 1912.

1.539. —OPINIÓN (LA) POSTAL. Periódico decenal, defensor de los empleados y subalternos del Cuerpo de Correos y de los intereses del público relativos al servicio postal.

Madrid, 1912.—Número suelto, 25 céntimos. 16 pags.—175 × 112 mm.—Una col.—Imprenta de *El Reformista Pedagógico*, Desengaño, 9.

Comenzó el 15 de abril de 1912.

1.540. —TÍO (EL) QUITOLIS.

Madrid, 1912.—Semanal.—Número suelto, 0,05 pesetas.—Cuatro pags.—386 × 267 mm. Cuatro cols.—Imprenta de Juan Pueyo, Mesonero Romanos, 34.

Comenzó el 5 de mayo de 1912.

1.541. —MUNDO GALANTE.

Madrid, 1912.—Semanal (?).—Número suelto, 10 céntimos.—Ocho pags.—190 × 130 mm. Dos cols., con grabados dentro y fuera del texto. Imprenta de A. Marzo, San Hermenegildo, 32 duplicado.

Comenzó el 9 de mayo de 1912.

1.542. —CULTURA HISPANOAMERICANA. Órgano del Centro de este nombre.

Madrid, 1912.—Mensual.—Suscripción, 12 pesetas al año.—48 pags.—172 × 91 mm.—Una col., con láminas fuera del texto.—Imprenta de *El Liberal*, Marqués de Cubas, 7; en la de *Amos Mundos*, Divino Pastor, 10, e Hilarión Esclava, 5.

Comenzó en mayo de 1912.

1.543. —VALOR Y PREVISIÓN. Revista de Bomberos y Seguros.

Madrid, 1912.—Mensual (?).—Número suelto, 0,50 pesetas.—16 pags.—196 × 131 mm.—Dos col., con grabados.—Imprenta de Arahetes-Villoria, Desengaño, 6.

Comenzó el 15 de junio de 1912.

1.544. —ARLEQUÍN. Periódico arbitrario. Todas las audacias. Todas las locuras. Todos los domingos.

Madrid, 1912.—Semanal.—Número suelto, 0,05 pesetas.—286 × 199 mm.—Tres cols., con caricaturas.—Imprenta de *Arlequín*, a cargo de José Cárceles.

Comenzó el 16 de junio de 1912.

1.545. —AMANTE (EL) DE LA PATRIA. Periódico mensual, órgano de la Institución madrileña de Amigos de la Infancia.

Madrid, 1912.—Se repartía gratis.—Cuatro pags.—282 × 200 mm.—Tres cols., con grabados.—Imprenta, plaza de los Mostenses, 7.

Comenzó el 26 de junio de 1912.

1.546. —ECOS. Editado por la Empresa periodística «Prensa Española».

Madrid, 1912.—Diario.—Número suelto, cinco céntimos.—16 pags.—270 × 202 mm.—Tres cols. Imprenta de «Prensa Española».

Comenzó el 1 de julio de 1912. Cesó el 2 de diciembre de dicho año.

1.547. —CENTRO (EL) INDUSTRIAL Y MERCANTIL. Revista mensual, dedicada a las clases comerciales como defensora de sus intereses.

Madrid, 1912.—Se repartía gratis.—Ocho pags. 199 × 136 mm.—Una col.—Imprenta de V. Rico, Concepción Jerónima, 35 y 37.

Comenzó el 5 de julio de 1912.

1.548. —POPULAR (EL). Diario independiente de la tarde.

Madrid, 1912 (segunda época).—Número suelto, cinco céntimos.—Cuatro pags.—532 × 355 mm.—Cinco cols.—Imprenta del «Sindicato de Publicidad», Barbieri, 8.

Comenzó el 6 de julio de 1912.



1.549.—LIBRO (EL) POPULAR.

Madrid, 1912-1914.—Semanal.—Número suelto, 20 céntimos.—32 pags.—210 × 150 mm.—Dos cols., con grabados.—Imprenta de Gabriel López del Horno, San Bernardo, 92, y a lo último en los talleres particulares de Ediciones «España» (S. A.).

Comenzó el 11 de julio de 1912. Cesó el 7 de julio de 1914.

1.550.—CARTAS POLÍTICAS.

Madrid, 1912.—Sin fecha determinada de publicación.—Cuatro pags.—300 × 200 mm.—Tres cols.—Imprenta de Peña Cruz, Pizarro, 16.

Comenzó el 19 de julio de 1912.

1.551.—EXCELSIOR. Diario ilustrado de la tarde.

Madrid, 1912.—Suscripción, 1,25 pesetas al mes.—12 pags.—352 × 250 mm.—Cuatro cols., con grabados.—Imprenta Helénica, pasaje de la Alhambra, 3.

Comenzó el 5 de agosto de 1912.

1.552.—«SALUS». Revista ilustrada de higiene popular.

Madrid, 1912.—Mensual.—Suscripción, ocho pesetas al año.—24 pags.—252 × 159 mm.—Dos cols., con grabados.—Imprenta de Izquierdo y Vera, plaza de Puerta Cerrada, 5.

Comenzó en septiembre de 1912.

1.553.—ACCIÓN GALLEGA. Órgano oficial de la Liga «Acción Gallega».

Madrid, 1912 (tercera época).—Semanal (?). Suscripción, 1,75 pesetas al trimestre.—Cuatro pags.—560 × 390 mm.—Seis cols.—Imprenta de J. Pueyo, Mesonero Romanos, 34.

Comenzó el 24 de octubre de 1912.

1.554.—POLICHINELA. Todas las audacias. Todas las locuras. Todos los domingos.

Madrid, 1912.—Semanal.—Número suelto, 0,05 pesetas.—Ocho pags.—280 × 185 mm.—Tres cols., con grabados.—Imprenta de Domingo Blanco, Libertad, 31.

Comenzó el 27 de octubre de 1912.

1.555.—POR LA RAZA. Revista mensual de deportes.

Madrid, 1912.—Número suelto, 0,25 pesetas. 12 pags.—280 × 215 mm.—Tres cols., con grabados.—Imprenta «El Progreso Gráfico», San Lorenzo, 5.

Comenzó en octubre de 1912.

1.556.—SAETA (LA). Revista festiva.

Madrid, 1912.—Semanal.—Número suelto, 10 céntimos.—16 pags.—198 × 131 mm.—Dos cols., con grabados.—Imprenta Artística Española, San Roque, 7.

Comenzó el 28 de noviembre de 1912.

1.557.—DE TODO. Revista literaria y de propaganda.

Madrid, 1912.—Semanal (?).—Repartíase gratis.—32 pags.—199 × 143 mm.—Dos cols., con grabados.—Imprenta «El Progreso Gráfico», San Lorenzo, 5.

Comenzó en noviembre de 1912.

1.558.—¡MUNDO ADELANTE! Revista popular ilustrada.

Madrid, 1912.—Semanal (?).—Número suelto, 10 céntimos.—Ocho pags.—189 × 130 mm.—Dos cols., con caricaturas.—Imprenta de A. Marzo, San Hermenegildo, 32 duplicado.

Comenzó el 19 de diciembre de 1912. Con cada número repartía ocho páginas de grabados para formar un álbum artístico.

1.559.—GRAN (EL) BUFÓN. Semanario ilustrado de humorismo.

Madrid, 1912.—Número suelto, 20 céntimos. 16 pags.—290 × 211 mm.—Tres cols., con grabados y caricaturas en negro y en color.—Imprenta de A. Marzo, San Hermenegildo, 32 duplicado.

Comenzó el 22 de diciembre de 1912. Como suplemento incluía en todos los números, desde el 9 de febrero de 1913, un semanario taurino titulado PEPE-HILLO, con cuatro páginas, de 290 × 211 mm., a tres cols, con grabados, formando un periódico independiente de *El Gran Bufón*.



1.560. —BARRABÁS. Revista semanal humorística.

Madrid, 1912. — Número suelto, cinco céntimos. — 16 pags. — 199 × 122 mm. — Dos cols., con caricaturas. — Imprenta de Antonio G. Izquierdo, Doctor Mata, 3.

Comenzó el 28 de diciembre de 1912.

1.561. —BOLETÍN OFICIAL DE LA DIRECCIÓN GENERAL DE COMERCIO, INDUSTRIA Y MINAS.

Madrid, 1912.

Comenzó en 1912. En enero de 1922 (año XI) se publicaba mensualmente con 68 páginas, de 200 × 135 mm., a dos cols. Imprenta de V. H. Sanz Calleja, Ronda de Atocha, 23.

1.562. —EMIGRACIÓN (LA) ESPAÑOLA.

Madrid, 1912-1930.

Comenzó en 1912. En 1929 (año XVII) se publicaba con el subtítulo de *Vida española en el extranjero. Revista quincenal de emigración y colonias*, con ocho páginas, de 235 × 160 mm., a dos cols. Imprenta de T. Minuesa. Juanelo, 19. Número suelto, 50 céntimos. Posteriormente cambió su título por el de *EL EMIGRANTE ESPAÑOL. Órgano oficial de la Bolsa del Trabajo Internacional y de las colonias españolas en el extranjero*.

En publicación.

1.563. —ESCULAPIO.

Madrid, 1912.

Comenzó en 1912. En 1915 (año IV) se publicaba con el subtítulo de *Revista gráfica de Medicina*. Mensual, con 16 páginas, de 305 × 215 mm., a tres cols., con grabados. Imprenta de *La Correspondencia de España*, Factor, 7. Suscripción, tres pesetas al año.

1.564. —FEDERACIÓN MUSICAL ESPAÑOLA.

Véase *Federación Musical*. (Año 1911.)

1.565. —INDEPENDIENTE (EL). Defensor decidido de los derechos de los procedentes del Ejército y la Armada y del mejoramiento de todos los funcionarios públicos de escaso sueldo.

Madrid, 1912.

Comenzó en 1912. En diciembre de 1913 (año II) se publicaba decenalmente con cuatro

páginas, de 493 × 352 mm., a cinco cols. Imprenta de F. Giménez, Tudescos, 19. Suscripción, una peseta al trimestre.

1.566. —MUJER (LA) Y EL TRABAJO.

Madrid, 1912-1930. — Con láminas fuera del texto.

Comenzó en 1912. En 1924 (año XIII) se publicaba con el subtítulo de *Revista mensual. Órgano de la Federación de Sindicatos Obreros femeninos*, con 16 páginas, de 178 × 108 mm., a una col. Imprenta «Editorial Ibérica», Alburquerque, 12. Número suelto, 50 céntimos. En 1929 puso como subtítulo *Revista mensual. Órgano de la Federación de Sindicatos de la Inmaculada y de la Confederación Nacional de Obreras católicas*.

En publicación.

1.567. —PROGRESO PENITENCIARIO.

Madrid, 1912-1930.

Comenzó en 1912. En 1929 (año XVII) se publicaba decenalmente con 16 páginas, de 190 × 122 mm., a dos cols. Imprenta de Góngora, San Bernardo, 85.

En publicación.

1.568. —REVISTA ESPAÑOLA DE ELECTROLOGÍA Y RADIOLOGÍA MÉDICAS. Publicación mensual de Física médica.

Madrid, 1912.

Comenzó en 1912. En 1916 (año V) se publicaba con ocho páginas, de 184 × 104 mm., a una col., con grabados. Imprenta de J. Yagües, plaza del Conde de Barajas, 5, y Nuncio, 8.

1.569. —REVISTA INDUSTRIAL Y FINANCIERA. Segunda época de *La Industria Azucarera Hispanoamericana*.

Madrid, 1912-1930.

Comenzó en 1912. En 1926 (año XV) se publicaba quincenalmente con 12 páginas, de 273 × 184 mm., a dos cols. Imprenta de F. Peña Cruz, Pizarro, 16. Suscripción, 10 pesetas al semestre.

En publicación.

1.570. —VIDA COMERCIAL. Publicación de propaganda y defensa de la Industria y del Comercio.

Madrid, 1912.

Comenzó en 1912. En 1913 (año II) se publicaba decenalmente con 16 páginas, de 255 × 167



mm., a dos cols. Imprenta de Peña Cruz, Pizarro. 16. Se repartía gratuitamente.

1.571.—VIDA ECONÓMICA.

Madrid, 1912-1930.

Comenzó en 1912. En 1921 (año X) se publicaba decenalmente con 16 páginas, de 255 × 159 mm., a dos cols. Imprenta de Julián Espinosa. Suscripción, 10 pesetas al trimestre.

En publicación.

1.572.—VIDA ESCOLAR.

Madrid, 1912.

Comenzó en 1912. Al finalizar el curso de 1913 suspendió su publicación hasta el 15 de enero de 1914 en que reapareció con el subtítulo de *Se publica los domingos. Órgano de la Federación Nacional Escolar*, con cuatro páginas, de 403 × 266 mm., a cuatro cols., con caricaturas. Imprenta Helénica, pasaje de la Alhambra, 3.

1913

1.573.—BALUARTE (EL).

Madrid, 1913.—Semanal.—Número suelto, 10 céntimos.—Ocho pags.—317 × 227 mm.—Tres cols., con grabados.—Imprenta de Peña Cruz, Pizarro, 16.

Comenzó el 1 de enero de 1913.

1.574.—PALABRA (LA). Revista taquigráfica de conferencias científicas y literarias, explicadas en el Ateneo de Madrid y en todos los centros españoles de cultura.

Madrid, 1913.—Quincenal.—Suscripción, seis pesetas al trimestre.—48 pags.—183 × 109 mm. Una col., con grabados.—Imprenta de J. Pueyo, Mesonero Romanos, 34.

Comenzó en 1 de enero de 1913.

1.575.—NORTE (EL) MADRILEÑO. Literatura, Arte, Recreo, Higiene, Deportes. Revista ilustrada, dedicada al fomento y desarrollo de las colonias y pueblos de la Sierra del Guadarrama.

Madrid, 1913.—Mensual.—Número suelto, 25 céntimos.—Ocho pags. y 16 gráficas.—208 × 140 mm.—Dos cols., con grabados.—Imprenta de Juan Pueyo, Mesonero Romanos, 34.

Comenzó el 5 de enero de 1913.

1.576.—MOMENTO (EL) CRÍTICO. Se sirven estacazos de encargo.

Madrid, 1913.—Semanal (?).—Número suelto, 0,05 pesetas.—Cuatro pags.—265 × 187 mm.—Tres cols.—Imprenta de Juan Pérez, pasaje de Valdecilla, 2.

Comenzó el 6 de enero de 1913.

1.577.—BOLETÍN DE LA CÁMARA OFICIAL DE INDUSTRIA DE LA PROVINCIA DE MADRID.

Madrid, 1913.

Comenzó en enero de 1913. En 1917 (año V) se publicaba mensualmente con 28 páginas, de 260 × 168 mm., a dos cols., con grabados. Imprenta de Vicente Rico, paseo del Prado, 30.

1.578.—POLYTECHNICUM. Revista Hispanoamericana de Ciencias, Industrias y Artes.

Madrid, 1913.—Mensual.—48 pags.—254 × 168 mm.—Dos cols., con grabados y láminas fuera del texto.—Imprenta Alemana, Fuencarral, 137.

Comenzó en enero de 1913.

1.579.—POR EL ARTE. Gaceta de la Asociación de Pintores y Escultores.

Madrid, 1913.—Mensual.—Número suelto, dos pesetas.—36 ó más pags.—247 × 168 mm.—Dos cols., con grabados y láminas fuera del texto. Imprenta de Mateu, paseo del Prado, 30.

Comenzó en enero de 1913.

1.580.—MENTIDERO (EL). Semanario satírico.

Madrid, 1913-1921.—Número suelto, cinco céntimos.—Ocho pags.—296 × 190 mm.—Tres cols., con grabados y caricaturas en negro y en color. Imprenta de López del Horno, San Bernardo, 92, y en la de *El Mentidero*, Carrera de San Francisco, 13.

Comenzó el 1 de febrero de 1913. Desde el número 14 se publicaba con 12 páginas. A partir del 2 de enero de 1915, con 16 páginas. En 1 de enero de 1920 redujo el tamaño a 258 × 182 mm. Cesó el 31 de diciembre de 1921.

1.581.—PHARMACOS. Revista decenal de Farmacia, científica y profesional.

Madrid, 1913.—Suscripción, 10 pesetas al año.—16 pags.—185 × 122 mm.—Una col.—Imprenta de J. F. Zabala, Valverde, 40.

Comenzó el 5 de febrero de 1913.



- 1.582.—ESTUDIOS PEDAGÓGICOS. Revista semanal, órgano de la Asociación de alumnos de la Escuela de Estudios Superiores del Magisterio.

Madrid, 1913. — 16 pags. —  $257 \times 167$  mm. Dos cols., con grabados. — Imprenta «La Itálica», de M. Pérez y H. Sevilla, Velarde, 12.  
Comenzó el 13 de febrero de 1913.

- 1.583.—NACIÓN (LA). Diario monárquico independiente.

Madrid, 1913.—Número suelto, cinco céntimos. Cuatro pags.— $534 \times 355$  mm.—Cinco cols.—Imprenta, calle del Norte, 21  
Comenzó el 15 de febrero de 1913.

- 1.584.—MONARQUÍA (LA) SOCIALISTA. Órgano del partido nacional.

Madrid, 1913.—Semanal.—Número suelto, cinco céntimos.—Cuatro pags.— $458 \times 301$  mm. Cuatro cols.—Imprenta Artística Española, San Roque, 7.

Comenzó el 21 de febrero de 1913.

- 1.585.—MORENOS (Los). Semanario político, taurino, teatral, que ni por casualidad pertenece al *trust*.

Madrid, 1913.—Número suelto, cinco céntimos.—Ocho pags.— $240 \times 171$  mm.—Tres cols., con grabados en negro y en color.—Imprenta «La Artística», Molino de Viento, 4.

Comenzó el 22 de febrero de 1913.

- 1.586.—CÍRCULO DE BELLAS ARTES. Boletín mensual.

Madrid, 1913.—12 ó más pags.— $238 \times 160$  mm.—Dos cols., con grabados.—Imprenta de Fortanet, Libertad, 29.

Comenzó en febrero de 1913.

- 1.587.—GIL BLAS.

Madrid, 1913.—Semanal.—Número suelto, 10 céntimos.—24 pags.— $202 \times 137$  mm.—Dos cols., con grabados.—Imprenta de *Gil Blas*, Vergara, 6.

Comenzó el 4 de marzo de 1913.

- 1.588.—POLICÍA (LA) CIENTÍFICA. Revista de identificación, de interés para la Policía, Guardia civil y Prisiones.

Madrid, 1913.—Se publicaba los días 5, 15 y 25 de cada mes.—Número suelto, 50 céntimos. Ocho pags.— $227 \times 150$  mm.—Dos cols., con grabados dentro y fuera del texto.—Imprenta de la Viuda de A. Alvarez, Marqués de la Ensenada, 8.

Comenzó el 5 de marzo de 1913. A cada número acompañaba varias entregas, en forma encuadernable, de obras diferentes relacionadas con la índole de la revista.

- 1.589.—CENSOR (EL) FINANCIERO. Revista decenal de Banca y Bolsa, defensora de los empleados de Banca, Bolsa y similares.

Madrid, 1913.—Número suelto, 25 céntimos. Ocho pags.— $311 \times 213$  mm.—Tres cols.—Imprenta, pasaje de la Alhambra, 1.

Comenzó el 21 de marzo de 1913.

- 1.590.—DOMINGOS (Los) Semanario humorístico. Tres periódicos distintos y uno solo verdadero.

Madrid, 1913.—Cinco céntimos los tres periódicos.—Ocho pags.— $238 \times 159$  mm.—Dos cols., con grabados y caricaturas.—Imprenta Artística Española, San Roque, 7.

Comenzó el 23 de marzo de 1913. Junto con este periódico se publicaban otros dos, con paginación distinta, que podían encuadernarse separadamente, titulados *EL SÁTIRO*, *retoño pintoresco de Los DOMINGOS*, y *CUERNOS y TELONES*, *hijo taurino y teatral de Los DOMINGOS*; constaba cada uno de cuatro páginas, a dos cols., con grabados y caricaturas.

- 1.591.—BOHEMIOS. Revista quincenal de Arte, Ciencia, Literatura, Sociología.

Madrid, 1913.—Número suelto, cinco céntimos.—Ocho pags.— $258 \times 172$  mm.—Tres cols., con grabados.—Imprenta, Caridad, 29.

Comenzó el 15 de abril de 1913.

- 1.592.—CRÓNICA DEL CRIMEN.

Madrid, 1913.—Semanal (?).—Número suelto, cinco céntimos.—16 pags.— $188 \times 122$  mm.—Dos cols., con grabados.—Imprenta de *Crónica del Crimen*.

Comenzó el 27 de abril de 1913.



1.593.—GACETA (LA) DE LA MUJER Y LA MODA DEL PEINADO.

Madrid, 1913.—Mensual.—Número suelto, 30 céntimos.—12 pags. 265 X 194 mm.—Dos y tres cols., con grabados.—Sin imprenta.

Comenzó en abril de 1913.

1.594.—REVISTA DE TERAPÉUTICA VETERINARIA.

Madrid, 1913.—Mensual.—Número suelto, 75 céntimos.—40 pags.—190 X 112 mm.—Una col., con grabados.—Imprenta Militar, Luisa Fernanda, 5.

Comenzó en abril de 1913.

1.595.—VOZ (LA) DEL REFORMATARIO. Hoja mensual y gratuita. Esta hoja está exclusivamente redactada y tipografiada por los penados del Reformatorio de Jóvenes.

Alcalá de Henares (Madrid), 1913.—Ocho pags.—216 X 156 mm.—Dos cols.—Imprenta del Reformatorio de Jóvenes, Alcalá de Henares.

Comenzó el 7 de mayo de 1913.

1.596.—TURISTA (EL). Órgano de los fondistas y similares, cafés y restaurantes.

Madrid, 1913.—Quincenal.—Se repartía gratis.—Cuatro pags.—557 X 356 mm.—Cinco cols., con grabados.—Imprenta «El Porvenir», Martínez de Velasco y Compañía, Pizarro, 15.

Comenzó el 9 de mayo de 1913.

1.597.—AIRE LIBRE. Revista quincenal ilustrada. Atletismo y deportes, medios de locomoción, etc.

Madrid, 1913.—Número suelto, 25 céntimos. 16 pags.—280 X 193 mm.—Tres cols., con grabados.—Sin imprenta.

Comenzó el 1 de junio de 1913.

1.598.—SOCIALISMO MÉDICO. Defensor de los Médicos, Farmacéuticos, Veterinarios, Dentistas y Practicantes de España.

Madrid, 1913.—Semanal.—Suscripción, cinco pesetas al año. Cuatro pags.—496 X 356 mm. Cinco cols., con grabados.—Imprenta «El Porvenir», Martínez de Velasco y Compañía, Pizarro, 15.

Comenzó el 1 de junio de 1913.

1.599.—REVISTA DE LIBROS. Boletín mensual de Bibliografía española e hispanoamericana. Director, Luis Bello.

Madrid, 1913.—Número suelto, 1,50 pesetas. 80 ó más pags.—190 X 104 mm.—Una col.—Imprenta de Vicente Rico, Concepción Jerónima, 35 y 37.

Comenzó en junio de 1913. Suspendió su publicación desde julio de 1914 a noviembre de 1919, en que dió principio a su segunda época.

1.600.—BUEN (EL) DESEO. Boletín mensual, órgano portavoz de la Sociedad de Socorros Mutuos de Sirvientes de Madrid.

Madrid, 1913.—Suscripción, 75 céntimos al trimestre.—12 pags.—187 X 118 mm.—Una col., con grabados.—Imprenta de los Hijos de R. Alvarez, Ronda de Atocha, 15.

Comenzó el 1 de julio de 1913.

1.601.—DEFENSOR (EL) DEL PATRONO. Justicia y libertad.

Madrid, 1913.—Semanal.—Suscripción, dos pesetas al trimestre.—Ocho pags.—263 X 185 mm.—Tres cols.—Imprenta Ibérica, Pozas, 12.

Comenzó el 12 de julio de 1913.

1.602.—DICTADURA (LA). Diario liberal democrata.

Madrid, 1913.—Suscripción, cinco pesetas al trimestre.—Cuatro pags.—550 X 356 mm.—Cinco cols.—Imprenta «El Porvenir», Martínez de Velasco y Compañía, Pizarro, 15.

Comenzó el 21 de julio de 1913. Desde el 26 de octubre del mismo año se tituló LA NACIÓN.

1.603.—AFRICA ESPAÑOLA. Revista quincenal. Industria, Comercio, Intereses morales y materiales.

Madrid, 1913.—Quincenal y después mensual. Número suelto, 1,50 pesetas.—80 ó más pags. 180 X 104 mm.—Una col.—Imprenta de Justo Martínez, Puerta del Sol, 1, y Aduana, 17, y en la de Isidoro Perales, Cabeza, 27.

Comenzó el 30 de julio de 1913.



- 1.604. — AMPARO (EL) DEL HOGAR. Asociación general de la clase media sobre las enfermedades y Montepío. Revista mensual gratuita de información administrativa.

Madrid, 1913. — 20 pags. — 243 × 166 mm. Dos cols., con grabados. — Imprenta de Martínez de Velasco y Compañía, Pizarro, 15.  
Comenzó el 1 de octubre de 1913.

- 1.605. — CUPÓN (EL). Diario independiente.

Madrid, 1913. — Número suelto, cinco céntimos. — Cuatro pags. — 560 × 400 mm. — Seis cols. Imprenta, San Agustín, 6.  
Comenzó el 1 de octubre de 1913.

- 1.606. — HOY. Diario popular de la tarde.

Madrid, 1913. — Número suelto, cinco céntimos. — Ocho pags. — 393 × 264 mm. — Cuatro cols., con grabados y caricaturas. — Sin imprenta.  
Comenzó el 3 de octubre de 1913.

- 1.607. — ALIRÓN. Semanario humorístico ilustrado.

Madrid, 1913. — Número suelto, cinco céntimos. — 12 pags. — 185 × 130 mm. — Dos cols., con grabados y caricaturas. — Imprenta de A. Marzo, San Hermenegildo, 32 duplicado.  
Comenzó el 5 de octubre de 1913.

- 1.608. — CHAMBERÍ. Periódico decenal monárquico.

Madrid, 1913. — Número suelto, 0,05 pesetas. Ocho pags. — 255 × 185 mm. — Tres cols., con grabados. — Imprenta de A. Marzo, San Hermenegildo, 32 duplicado.  
Comenzó el 14 de octubre de 1913.

- 1.609. — PENSAMIENTO (EL) FEMENINO. Periódico quincenal independiente, dedicado a mejorar la condición social, jurídica y económica de la mujer.

Madrid, 1913. — Suscripción, 1,20 pesetas al año. — Cuatro pags. — 393 × 280 mm. — Tres cols. Imprenta de Julián Espinosa, Augusto Figueroa, 4.  
Comenzó el 15 de octubre de 1913.

- 1.610. — NACIÓN (LA). Diario liberal demócrata. Continuación de *La Dictadura*.

Madrid, 1913. — Suscripción, una peseta al

mes. — Cuatro pags. — 552 × 355 mm. — Cinco cols. — Imprenta, Pizarro, 15.

Comenzó el 26 de octubre de 1913.

- 1.611. — ESPAÑA (LA) MILITAR. Diario de la tarde.

Madrid, 1913. — Cuatro pags. — 508 × 358 mm. Cinco cols. — Imprenta «Artes Gráficas», Norte, 21.  
Comenzó el 29 de octubre de 1913.

- 1.612. — DUENDE (EL).

Madrid, 1913-1914. — Semanal. — Número suelto, 10 céntimos. — 16 ó más pags. — 310 × 227 mm. Tres cols., con grabados. — Imprenta de *Nuevo Mundo*, Larra, 8, y en la de Antonio Marzo, San Hermenegildo, 32 duplicado.

Comenzó el 2 de noviembre de 1913. Debió cesar el 3 de mayo de 1914.

- 1.613. — ASIMILADO (EL). Semanario defensor de las clases asimiladas del Ejército y Armada.

Madrid, 1913. — Suscripción, 1,50 pesetas al trimestre. — Cuatro pags. — 457 × 274 mm. — Cuatro cols. — Imprenta, Pizarro, 14.  
Comenzó el 5 de noviembre de 1913.

- 1.614. — COMERCIO (EL). Revista mercantil, industrial y agrícola.

Madrid, 1913. — Mensual. — Suscripción, 1,25 pesetas al trimestre. — Cuatro pags. — 404 × 253 mm. — Tres cols. — Imprenta de Cleto Vallinas, Luisa Fernanda, 5.

Comenzó el 16 de noviembre de 1913.

- 1.615. — ESTUDIANTE (EL).

Madrid, 1913. — Semanal. — Suscripción, 2,20 pesetas al trimestre. — Ocho pags. — 207 × 131 mm. — Dos cols. — Imprenta, San Bernardo, 92.  
Comenzó el 16 de noviembre de 1913.

- 1.616. — MENIPO, EL CÍNICO. Semanario satírico...  
O la gracia ha de alentar risas o la maledicencia ha de exprimir lágrimas.

Madrid, 1913. — Número suelto, 10 céntimos. 16 pags. — 235 × 185 mm. — Dos cols., con caricaturas en negro y en color. — Imprenta de Antonio Marzo, San Hermenegildo, 32 duplicado.

Comenzó el 17 de noviembre de 1913.



1.617.—RAZA ESPAÑOLA. Semanario popular ilustrado.

Madrid, 1913. — Número suelto, 10 céntimos. 16 pags.—276 X 202 mm.—Tres cols., con grabados.—Imprenta de José F. Zabala, Valverde, 40. Comenzó el 29 de noviembre de 1913.

1.618.—CHIRIGOTAS. Semanario ilustrado, para niños de seis a... ochenta años.

Madrid, 1913. — Número suelto, 10 céntimos. 16 pags.—240 X 165 mm.—Tres cols., con grabados.—Imprenta Artística Española, San Roque, 7. Comenzó el 4 de diciembre de 1913.

1.619.—¡SÁTIROS!

Madrid, 1913.—Semanal (?).—Número suelto, cinco céntimos.—16 pags.—186 X 122 mm.—Dos cols., con grabados. — Imprenta de Felipe Peña Cruz, Pizarro, 16.

Comenzó el 14 de diciembre de 1913.

1.620.—VIDA CIUDADANA. Revista semanal.

Madrid, 1913-1914.—Suscripción, cinco pesetas al año.—16 pags.—266 X 188 mm.—Tres cols., con grabados.—Imprenta de Juan Pérez Torres, pasaje de Valdecilla, 2.

Comenzó el 29 de diciembre de 1913. Cesó el 14 de agosto de 1914.

1.621.—NORTE (EL) DE MADRID. Periódico decenal monárquico. Segunda época de *Chamberí*.

Madrid, 1913. — Suscripción, 1,50 pesetas al trimestre.—Ocho pags.—257 X 188 mm.—Tres cols., con grabados.—Imprenta de A. Marzo, San Hermenegildo, 32.

Debió comenzar en diciembre de 1913 como continuación del periódico titulado *Chamberí*.

1.622.—BOLETÍN DE LA ESTADÍSTICA MUNICIPAL DE MADRID.

Madrid, 1913.

Comenzó en 1913. En 1919 (año VI) puso en la portada *Ministerio de Instrucción pública y Bellas Artes. Dirección general del Instituto Geográfico y Estadístico. Mensual*, 16 páginas, 262 X 177 mm. Imprenta Municipal.

1.623.—BOLETÍN DE LA SOCIEDAD NACIONAL DE CRÉDITO.

Madrid, 1913. — Bimestral (?). — 24 pags. 171 X 104 mm. — Una col., con grabados. — Sin imprenta.

Comenzó en 1913.

1.624.—BURRADA (LA) LIBRE. Semanario cómico satírico.

Madrid, 1913. — Número suelto, 0,10 pesetas. 16 pags.—235 X 167 mm.—Tres cols., con grabados. — Imprenta Artística de Sáez Hermanos, Monserrat, 7.

Comenzó en 1913.

1.625.—CARTERO (EL) ESPAÑOL.

Madrid, 1913-1930.

Comenzó en 1913. En la actualidad (año XVIII) se publica quincenalmente con ocho páginas, de 273 X 167 mm., a dos cols. Imprenta Industrial Gráfica, Palma, 44, y Norte, 21. Suscripción, 50 céntimos al mes.

1.626.—COLECCIONISMO.

Madrid, 1913-1930.

Comenzó en 1913. En 1915 (año III) se publicaba mensualmente, poniendo como subtítulo *Órgano de la Asociación Española de Coleccionistas*, con 16 páginas, de 227 X 149 mm., a dos cols., con grabados. Imprenta de Alfonso Megía y Hermano, Huertas, 58. En 1928 (año XV) puso como subtítulo *Revista mensual de los coleccionistas y curiosos*, y su tamaño era de 201 X 148 mm. Imprenta de Sebastián Rodríguez (Toledo). Suscripción, 15 pesetas al año.

En publicación.

1.627.—CUERNOS Y TELONES.

Véase *Los Domingos*. (Año 1913.)

1.628.—EXPLORADOR (EL).

Madrid, 1913-1930.

Comenzó en 1913. En 1915 (año III) puso como subtítulo *Revista oficial de la Asociación patriótica de los Exploradores de España (Boy-scouts españoles) editada por el Comité directivo nacional*. Se publicaba mensualmente con 16 páginas, de 249 X 174 mm., a tres cols., con grabados. Imprenta editorial de *Nuevo Mundo*, Larra, 8. Número suelto, 15 céntimos. En 1916 salía con 20



páginas, de 210 × 140 mm., a dos cols. Desde enero de 1918 se hizo quincenal. En enero de 1920 comenzó la segunda época, poniendo como subtítulo *Revista de la Juventud española, editada por el Consejo Nacional de los Exploradores de España*. Quincenal, con 20 páginas, de 250 × 168 mm., a tres cols. Imprenta de la Viuda de Prudencio Pérez, Libertad, 31. Número suelto, 25 céntimos.

En publicación.

1.629.—HOJA (LA) LITERARIA.

Madrid, 1913.—Quincenal.—Número suelto, 10 céntimos.—Cuatro, seis y ocho pags.—553 × 400 mm.—Seis cols.—Imprenta de *El Liberal*, Marqués de Cubas, 7.

Comenzó en 1913.

1.630.—JUVENTUD ESPAÑOLA.

Madrid, 1913.

Comenzó en 1913. En 1917 se publicaba con el subtítulo de *Revista quincenal con censura eclesiástica*, con 16 páginas, de 213 × 130 mm., a dos cols., con grabados. Imprenta Católica, Alburquerque, 12. Número suelto, 20 céntimos. En 1919 cambió el subtítulo por el lema *Todo por la Patria*. Salía semanalmente con 16 páginas, de 290 × 200 mm., a tres cols.

1.631.—NUEVA ACADEMIA HERÁLDICA.

Véase *Academia Heráldica*. (Año 1906.)

1.632.—PEPE-HILLO.

Véase *El Gran Bufón*. (Año 1912.)

1.633.—PRODUCCIÓN (LA) NACIONAL.

Madrid, 1913-1930.

Comenzó en 1913. En 1927 (año XVI) puso como subtítulo *Órgano defensor de los productores e industriales españoles*. Se publicaba mensualmente con ocho o más páginas, de 298 × 200 mm., a tres cols., con grabados. Imprenta «Industrial Gráfica», Reyes, 21. Suscripción, seis pesetas al semestre.

En publicación.

1.634.—SÁTIRO (EL).

Véase *Los Domingos*. (Año 1913.)

1.635.—SEMANA (LA) FINANCIERA. Revista de Hacienda, Banca, Bolsa, Industria, Mercados.

Madrid, 1913-1930.

Comenzó en 1913. En 1915 (año III) se publicaba con 20 páginas, de 248 × 163 mm., a dos y tres cols. Imprenta de Arahuetes y Villoria, Luis Vélez de Guevara, 10. Suscripción, seis pesetas al semestre. En la actualidad consta la revista de 36 páginas. Imprenta de Samarán y Compañía, Mallorca, 4. Suscripción, nueve pesetas al semestre.

1.636.—VIDA ADMINISTRATIVA.

Madrid, 1913.

Comenzó en 1913. En 1921 (año IX) se publicaba los días 8, 15, 22 y 30 de cada mes, con ocho páginas, de 255 × 168 mm., a dos cols. Imprenta «Giralda», plaza de Carlos Cambrero, 5. Número suelto, 40 céntimos.

1.637.—VOZ (LA) DEL TRABAJO.

Jerez-Madrid, 1913-1916.

Comenzó en 1913. En 1916 (año IV, época tercera) puso como subtítulo *Semanario sindicalista*. Se publicaba los días 7, 14, 21 y 28, con ocho páginas, de 287 × 198 mm., a tres cols., con grabados. Imprenta de *El Mentidero*, Carrera de San Francisco, 13, Madrid. Número suelto, cinco céntimos. Debió cesar a fines de mayo o principios de junio de 1916.

## 1914

1.638.—ESFERA (LA). Ilustración mundial.

Madrid, 1914-1930.—Semanal.—Número suelto, 50 céntimos.—32 ó más pags.—312 × 223 mm. Tres cols., con grabados en negro y en colores. Imprenta de Prensa Gráfica, Hermosilla, 57.

Comenzó el 3 de enero de 1914. Desde enero de 1926 salía con 48 páginas, de 283 × 210 mm., a tres cols. Número suelto, una peseta.

En publicación.

1.639.—INFORMACIÓN (LA). Decenario político, económico, financiero, agrícola y mercantil.

Madrid, 1914. — Número suelto, 25 céntimos. Cuatro pags.—495 × 293 mm.—Tres cols.—Imprenta de Julián Espinosa, Augusto Figueroa, 4.

Comenzó el 13 de enero de 1914.



1.640. — JURIS.

Madrid, 1914. — Mensual. — Número suelto, dos pesetas. — 158 ó más pags. — 190 × 125 mm. — Una col., con grabados. — Imprenta Artística Española, San Roque, 7.

Comenzó el 31 de enero de 1914.

1.641. — ARCHIVO IBEROAMERICANO. Estudios históricos sobre la Orden Franciscana en España y sus Misiones. Publicación bimestral de los Padres Franciscanos.

Madrid, 1914-1930. — Suscripción, 12 pesetas al año. — 200 ó más pags. — 188 × 105 mm. — Una col., con láminas fuera del texto. — Imprenta de Gabriel López del Horno, San Bernardo, 92, Madrid, y en la actualidad en la Tipografía Franciscana, Vich (Barcelona).

Comenzó en enero de 1914. Actualmente se publica con el subtítulo de *Revista de estudios históricos. Publicación trimestral de los Padres Franciscanos*, con 150 ó más páginas. Suscripción, 15 pesetas al año.

1.642. — GACETA DE CIENCIAS PECUARIAS. Revista quincenal de Patología comparada, Higiene, Bacteriología, Policía sanitaria, Zootecnia, etc.

Madrid, 1914. — Suscripción, seis pesetas al semestre. — 24 pags. — 184 × 106 mm. — Una col. Imprenta de los Hijos de R. Alvarez, Ronda de Atocha, 15.

Comenzó en enero de 1914 como continuación de la *Gaceta de Medicina Zoológica*, fundada en 1876.

1.643. — REVISTA ESPAÑOLA DE UROLOGÍA Y DERMATOLOGÍA.

Madrid, 1914. — Mensual. — 60 pags. — 180 × 100 mm. — Una col., con grabados. — Imprenta de Marzo, San Hermenegildo, 32 duplicado.

Comenzó en enero de 1914 como continuación de la *Revista Española de Dermatología y Sifilografía*.

1.644. — REVISTA DE FILOLOGÍA ESPAÑOLA.

Madrid, 1914-1930. — Trimestral. — 96 ó más pags. — 170 × 95 mm. — Una col., con láminas fuera del texto. — Imprenta de los Sucesores de Hernando, Quintana, 33.

Comenzó en enero de 1914.

En publicación.

1.645. — GACETA DEL EMPLEADO. Órgano oficial de la Unión de Funcionarios administrativos del Estado.

Madrid, 1914. — Quincenal. — Con grabados. Debió comenzar el 1 de febrero de 1914. En 1915 (año II) se publicaba con cuatro páginas, de 422 × 284 mm., a cuatro cols. Imprenta de Valentín Tordesillas, Tutor, 16.

1.646. — TRIBUNA GALLEGA.

Madrid, 1914. — Decenal. — Número suelto, 15 céntimos. — Ocho pags. — 420 × 285 mm. — Cuatro cols. — Imprenta, Pizarro, 15.

Comenzó el 10 de febrero de 1914.

1.647. — UNIÓN (LA) REPUBLICANA. Periódico político. Unión. Perseverancia. Disciplina.

Madrid, 1914. — Semanal (?). — Número suelto, 0,10 pesetas. — 16 pags. — 280 × 185 mm. — Tres cols., con grabados y caricaturas. — Imprenta de Ricardo F. de Rojas, Torija, 5.

Comenzó el 12 de febrero de 1914.

1.648. — BOLETÍN DE LA REAL ACADEMIA ESPAÑOLA.

Madrid, 1914-1930. — Se publica los meses de febrero, abril, junio, octubre y diciembre. — Número suelto, tres pesetas. — 88 ó más pags. 180 × 100 mm. — Una col., con grabados y láminas fuera del texto. — Tipografía de la *Revista de Archivos, Bibliotecas y Museos*, Olózaga, 1.

Comenzó en febrero de 1914.

En publicación.

1.649. — JUVENTUD. Revista decenal gratuita.

Madrid, 1914. — Ocho pags. — 203 × 131 mm. Dos cols. — Imprenta de José F. Zabala, Valverde, 40.

Comenzó el 1 de marzo de 1914.

1.650. — UNIÓN Y DEFENSA. Órgano de los gremios de vinos, licores, sidras y cervezas.

Madrid, 1914. — Decenal. — Suscripción, una peseta al mes. — 12 pags. — 280 × 186 mm. — Tres cols. — Imprenta, Mesón de Paredes, 48.

Comenzó el 5 de marzo de 1914.



- 1.651.—GRAN MUNDO. Sociedad. Arte. Sport. Modas.

Madrid, 1914.—Mensual.—Número suelto, una peseta.—32 pags.—370 × 250 mm.—Dos cols., con grabados en negro y en color.—Imprenta y fotograbado de *Nuevo Mundo*, Larra, 8.  
Comenzó el 15 de marzo de 1914.

- 1.652.—SIEMPRE ADELANTE. Órgano de los Exploradores de España del distrito de la Latina.

Madrid, 1914.—Quincenal (?).—Ocho pags. 167 × 100 mm.—Una col.—Imprenta de De la Fuente, Cava Baja, 17.  
Comenzó el 15 de marzo de 1914.

- 1.653.—MADRID CINEMATOGRAFICO. Revista de la industria cinematográfica.

Madrid, 1914.—Semanal (?).—Se repartía gratis.—Cuatro pags.—284 × 19 mm.—Tres cols., con grabados.—Imprenta Artística Española, San Roque, 7.  
Comenzó el 16 de marzo de 1914.

- 1.654.—DEMÓCRATA (EL). Órgano de las juventudes liberales democráticas de España.

Madrid, 1914.—Semanal.—Suscripción, 50 céntimos al mes.—Cuatro pags.—490 × 352 mm. Cinco cols., con grabados.—Imprenta de Giménez, Tudescos, 19.  
Comenzó el 19 de marzo de 1914.

- 1.655.—DEFENSOR (EL) DE LOS PREVISORES DEL PORVENIR. Órgano de los asociados que desean la revisión de cuentas y claridad administrativa.

Madrid, 1914.—Mensual.—Número suelto, 0,05 pesetas.—12 pags.—285 × 203 mm.—Tres cols.—Imprenta, Pizarro, 14.  
Comenzó en marzo de 1914.

- 1.656.—PARLAMENTARIO (EL). Ensayo de un periódico nacional.

Madrid, 1914.—Diario.—Número suelto, cinco céntimos.—Cuatro pags.—564 × 403 mm.—Seis cols., con grabados y caricaturas.—Imprenta de *El Parlamentario*, Cervantes, 19, y San Agustín, 6.  
Comenzó el 1 de abril de 1914.

- 1.657.—FLAMENCO (EL). Semanario antiflamenguista. Director, Eugenio Noel.

Madrid, 1914.—Número suelto, 10 céntimos. 16 pags.—314 × 217 mm.—Tres cols., con grabados y caricaturas.—Imprenta de J. Pueyo, Mesonero Romanos, 34.

Comenzó el 12 de abril de 1914. Cesó el 26 del mismo mes y año.

- 1.658.—FENÓMENO (EL). Primer espada del periodismo.

Madrid, 1914.—Semanal.—Número suelto, cinco céntimos.—16 pags.—207 × 140 mm.—Dos cols., con grabados.—Imprenta de *El Mentidero*, Carrera de San Francisco, 13.

Comenzó el 14 de abril de 1914. Desde el 7 de abril de 1915 aumentó su tamaño a 240 × 162 mm., y el precio del número era el de 10 céntimos.

- 1.659.—CRITICÓN (EL). Semanario demoledor.

Madrid, 1914.—Número suelto, cinco céntimos.—Ocho pags.—314 × 225 mm.—Tres cols., con grabados.—Imprenta de *El Mentidero*, Carrera de San Francisco, 13.  
Comenzó el 16 de abril de 1914.

- 1.660.—GACETA DEL COMERCIO.

Madrid, 1914.—(Segunda época).—Se publicaba los días, 5, 12, 19 y 26 de cada mes.—16 pags. 358 × 230 mm.—Tres cols., con grabados.—Imprenta de Antonio G. Izquierdo, Doctor Mata, 3.  
Publicó un número programa el 19 de abril de 1914, y el primer número, el 5 de junio del mismo año.

- 1.661.—LIDIA (LA).

Madrid, 1914-1930.—Semanal.—Número suelto, 20 céntimos.—Ocho pags.—361 × 240 mm. Tres cols., con grabados en negro y páginas en tricolor. Imprenta de *Nuevo Mundo*, Larra, 8; en otras varias, y actualmente en la de Huelves y Compañía, Hilarión Eslava, 5.

Comenzó el 28 de abril de 1914. En enero de 1918 se titulaba LA LIDIA TAURINA, y el tamaño de sus páginas era el de 313 × 215 mm., a tres cols. Imprenta de *Alrededor del Mundo*, Martín de los Heros, 65. En 25 de noviembre de dicho año 1918 volvió a recobrar su primitivo título de LA LIDIA. Suspendió su salida desde el 29 de noviembre de 1928 al 6 de mayo de 1929.

En publicación.



1.662. — NOVELA (LA) DE BOLSILLO.

Madrid, 1914. — Semanal. — Número suelto, 30 céntimos. — 62 pags. — 132 × 82 mm. — Con grabados y caricaturas. — Imprenta de *La Novela de Bolsillo*.

Comenzó en los primeros días de mayo de 1914.

1.663. — CHISPERO (EL). Semanario antiflamenguista. Director, Eugenio Noel.

Madrid, 1914. — Número suelto, 10 céntimos. 16 pags. — 317 × 215 mm. — Tres cols., con grabados. — Imprenta de Felipe Peña Cruz, Pizarro, 16.

Comenzó el 10 de mayo de 1914 como continuación de *El Flamenco*.

1.664. — MUCHACHOS (Los).

Madrid, 1914. — Semanal. — Número suelto, 10 céntimos. — 16 pags. — 185 × 122 mm. — Dos cols., con grabados. — Imprenta de *Alrededor del Mundo*, Ferraz, 82.

Comenzó el 17 de mayo de 1914.

1.665. — FEDERACIÓN COMERCIAL. Boletín de la Defensa Mercantil Patronal.

Madrid, 1914. — Mensual. — Se repartía gratis a los socios. — Ocho pags. — 254 × 167 mm. — Dos cols. — Imprenta de la Sociedad Editorial de España, Duque de Alba, 4.

Comenzó el 30 de mayo de 1914.

1.666. — CUENTO (EL) POPULAR. Revista literaria.

Madrid, 1914. — Semanal. — Número suelto, 10 céntimos. — 24 pags. — 203 × 131 mm. — Dos cols., con grabados. — Imprenta Artística de Sáez Hermanos, Monserrat, 7.

Comenzó el 1 de junio de 1914.

1.667. — UNIÓN DEL ARTE CULINARIO. Órgano oficial de la Sociedad de Cocineros, Reposteros y similares de Madrid, y defensor del arte culinario en general.

Madrid, 1914. — Mensual. — Suscripción, una peseta al semestre. — 10 pags. — 272 × 168 mm. Dos cols. — Imprenta de Felipe Peña Cruz, Pizarro, 16.

Comenzó el 8 de junio de 1914.

1.668. — VIEJO (EL) VERDE. Crónica mundana.

Madrid, 1914. — Semanal. — Número suelto, cinco céntimos. — 16 pags. — 212 × 132 mm. — Dos cols., con grabados. — Imprenta de *El Mentidero*, Carrera de San Francisco, 13.

Comenzó el 28 de junio de 1914.

1.669. — SATIRICÓN.

Madrid, 1914. — Número suelto, 10 céntimos. 16 pags. — 266 × 168 mm. — Dos cols., con grabados. — Imprenta de «Ediciones España», paseo de las Delicias, 60.

Comenzó el 29 de junio de 1914.

1.670. — COLONIA (LA) SE DIVIERTE. Periódico juerquista, coruscante y dicharachero.

Carabanchel (Madrid), 1914. — Cuatro pags. 188 × 113 mm. — Dos cols. — Imprenta, Calderón de la Barca, 6.

Comenzó el 20 de julio de 1914.

1.671. — NIÑOS (Los). Revista ilustrada.

Madrid, 1914. — Mensual (?). — 16 pags. 182 × 122 mm. — Dos cols., con grabados. — Imprenta de J. Pueyo, Mesonero Romanos, 34.

Comenzó el 1 de octubre de 1914.

1.672. — ESCENA (LA). Semanario artístico.

Madrid, 1914. — Se repartía gratis. — Cuatro pags. — 327 × 225 mm. — Tres cols., con grabados. — Imprenta «Stampa», San Mateo, 28.

Comenzó el 4 de octubre de 1914.

1.673. — PARA HOY. Diario ilustrado anunciador.

Madrid, 1914. — Número suelto, cinco céntimos. — Ocho pags. — 299 × 200 mm. — Tres cols., con grabados. — Imprenta de *El Mentidero*, Carrera de San Francisco, 13.

Comenzó el 4 de octubre de 1914.

1.674. — CORRESPONDENCIA (LA) INDUSTRIAL. Órgano oficial de la Comisión gestora permanente de entidades de las industrias de cafés, vinos, restaurantes, etc.

Madrid, 1914. — Quincenal. — Suscripción, una peseta al trimestre. — Cuatro pags. — 408 × 285 mm. — Cuatro cols. — Imprenta Clásica Española, Caños, 1 duplicado.

Comenzó el 10 de octubre de 1914.



1.675.—DON MELQUIADES.

Madrid, 1914.—Semanal.—Número suelto, 0.05 pesetas.—12 pags.— $240 \times 167$  mm.—Tres cols., con caricaturas en negro y en color.—Imprenta Artística de Sáez Hermanos, Monserrat, 7.

Comenzó el 15 de octubre de 1914.

1.676.—MEMORIAL DE SUBOFICIALES, BRIGADAS Y SARGENTOS. Revista decenal.

Madrid, 1914.—Número suelto, 25 céntimos. 22 pags.— $211 \times 139$  mm.—Dos cols., con grabados.—Imprenta de *La Correspondencia Militar*, pasaje de la Alhambra, 1.

Comenzó el 30 de octubre de 1914.

1.677.—DEFENSOR (EL) DE LA JUVENTUD.

Madrid, 1914.—Semanal.—Número suelto, cinco céntimos.—16 pags.— $214 \times 141$  mm.—Dos cols.—Imprenta Clásica Española, Caños, 1 duplicado.

Comenzó el 13 de noviembre de 1914.

1.678.—SANCHO PANZA.

Madrid, 1914.—Semanal.—Número suelto, 10 céntimos.—16 pags.  $290 \times 199$  mm.—Tres cols., con caricaturas.—Imprenta de *Sancho Panza*, pasaje de la Alhambra, 1.

Comenzó el 18 de diciembre de 1914.

1.679.—ARCHIVO AGUSTINIANO.

Madrid, 1914-1930.

Comenzó en 1914. En la actualidad se publica con el subtítulo de *Revista bimestral histórica de los Agustinos españoles*, con 160 páginas, de  $175 \times 100$  mm., a una col. Imprenta del Real Monasterio de El Escorial. Suscripción, 12 pesetas al año.

1.680.—BOLETÍN DE INFORMACIÓN PARA ESPAÑA Y AMÉRICA DEL SUR.

Madrid, 1914.—Mensual (?).—Con grabados.

Comenzó en 1914. En 1917 (año IV) se publicaba con 12 páginas, de  $170 \times 100$  mm., a una col. Imprenta de P. Orrier, paseo del Prado, 20.

1.681.—BOLETÍN DE LA SOCIEDAD NACIONAL DE CRÉDITO.

Madrid, 1914.—Bimestral (?).—16 ó más pags.  $170 \times 103$  mm.—Una col., con grabados.—Sin imprenta.

Comenzó en 1914.

1.682.—ECONOMÍA (LA) MODERNA.

Madrid, 1914-1930.

Comenzó en 1914. En la actualidad pone el subtítulo de *Revista mensual publicada por la Cooperativa Hipotecaria*. Sale con cuatro páginas, de  $245 \times 183$  mm., a tres cols., con grabados. Imprenta de Yagües.

1.683.—ESPAÑA CONTRIBUYENTE. Revista mundial ilustrada. Agricultura, Industria y Comercio.

Madrid, 1914.—Con grabados.

Comenzó en 1914. En 30 de marzo de 1916 (año III) se publicaba mensualmente con 16 páginas, de  $232 \times 164$  mm., a dos cols., en la imprenta de Cándido Alonso y Compañía, Ronda de Atocha, 15. Número suelto, 20 céntimos.

1.684.—MENSAJERO (EL) DE LA VISITA JOSEFINA.

Madrid, 1914-1930.

Comenzó en 1914. En enero de 1925 (año XII) se publicaba mensualmente con ocho páginas, de  $189 \times 122$  mm., a dos cols. Imprenta Parroquial, Toledo, 106.

En publicación.

1.685.—MONITOR (EL) DE LA BANCA, SEGUROS FERROCARRILES, AGRICULTURA, INDUSTRIA, COMERCIO, ADUANAS, ETC.

Madrid, 1914-1930.—Con grabados.

Comenzó en 1914. En 1920 (año VII) se publicaba los días 5 y 20 de cada mes, con 22 ó más páginas, de  $275 \times 167$  mm., a dos cols. Imprenta de los Hijos de Tello, Carrera de San Francisco, 4. En la actualidad se publica en la imprenta de C. Bermejo, Santísima Trinidad, 7.

1.686.—PERSEVERANCIA.

Madrid, 1914-1930.

Comenzó en 1914. En la actualidad (año XVII) se publica con el subtítulo de *Órgano de los ex-colegiales de los Hermanos de las Escuelas Cristianas*. Mensual, 32 páginas,  $207 \times 122$  mm., dos cols., con grabados. Tipografía Católica.

1.687.—PIDO LA PALABRA

Madrid, 1914.

Comenzó en 1914. En 1917 (año IV) se publicaba con el subtítulo de *Periódico mensual. Órgano de la Sección Artístico-recreativa del Fomento*



de las Artes, con 20 páginas, de 218 × 140 mm., a dos cols., con grabados. Imprenta del Ministerio de Marina. Desde enero de 1921 se hizo trimestral, con ocho páginas, de 220 × 140 mm., a dos cols. Imprenta de *Madrid Sport*.

1.688.—PROPIEDAD (LA) INTELECTUAL.

Véase *Boletín Oficial de la Sociedad de Autores Españoles*. (Año 1903.)

1.689.—REVISTA DE LIBROS.

Madrid, 1914. — Mensual (?). — Suscripción, cinco pesetas al año. — 34 pags. — 123 × 89 mm. Una col. — Imprenta de Leoncio Rubio, Aguas, 11. Comenzó en 1914.

1.690.—VOZ (LA) PARROQUIAL DE SAN MARTÍN.

Madrid, 1914-1930. — Quincenal. — Se reparte gratis.

Comenzó en 1914. En la actualidad se publica con cuatro páginas, de 220 × 140 mm., a dos cols. Tipolitografía de Cisneros, Puebla, 14.

## 1915

1.691.—INDISCRETO (EL). Semanario serio-cómico-satírico-impolítico.

Madrid, 1915. — Número suelto, 0,10 pesetas. 12 pags. — 306 × 209 mm. — Tres cols., con caricaturas. — Imprenta Artística de Sáez Hermanos, Monserrat, 7.

Comenzó el 7 de enero de 1915.

1.692.—MORTERO (EL). Semanario jocoserio, antipolítico, justiciero e independiente.

Madrid, 1915. — Número suelto, cinco céntimos. — Ocho pags. — 306 × 208 mm. — Tres cols., con caricaturas. — Imprenta Artística de Sáez Hermanos, Monserrat, 7.

Comenzó el 17 de enero de 1915.

1.693.—ESPAÑA. Semanario de la vida nacional.

Madrid, 1915. — Número suelto, 10 céntimos. Con grabados en negro y en color. — Imprenta «Renacimiento», San Marcos, 42; en otras varias, y en la de Sáez Hermanos, Norte, 21.

Comenzó en enero de 1915. El número 10, de 2 de abril, tenía 10 páginas, de 366 × 270 mm., a

tres cols. Desde enero de 1916 salía con 20 páginas, de 280 × 187 mm., a tres cols. En junio del mismo año aumentó su tamaño a 316 × 214 mm. En el año 1920 lo redujo a 293 × 212 mm., a tres cols.

1.694.—MUNDO (EL) INDUSTRIAL. Revista mensual ilustrada.

Madrid, 1915. — Número suelto, 0,50 pesetas. 24 pags. — 199 × 130 mm. — Dos cols., con grabados. — Imprenta de *El Mentidero*, Carrera de San Francisco, 13.

Comenzó en enero de 1915.

1.695.—CIUDADANÍA. Semanario político.

Madrid, 1915. — Número suelto, 10 céntimos. 12 pags. — 305 × 210 mm. — Tres cols., con grabados. — Imprenta de *El Mentidero*, Carrera de San Francisco, 13.

Debió comenzar en febrero de 1915. Desde el número 13 añadió al subtítulo *Órgano de la Federación Nacional de Juventudes Mauristas*. A partir del 20 de noviembre de 1915 se publicaba con ocho páginas, de 356 × 243 mm., a cuatro cols.

1.696.—QUIJOTES (Los). Publicación quincenal.

Madrid, 1915-1918. — Número suelto, cinco céntimos. — Seis o más pags. — 185 × 129 mm. — Dos cols., con grabados. — Tipografía de *Los Quijotes*, pasaje del Comercio, 8.

Comenzó el 10 de marzo de 1915. Cesó el 25 de octubre de 1918.

1.697.—FRÍVOLA. Revista humorística mensual.

Madrid, 1915. — Número suelto, 30 céntimos. 16 pags. — 213 × 140 mm. — Dos cols., con grabados en negro y en colores dentro y fuera del texto. — Imprenta Hispanoalemana, Gonzalo de Córdova, 22.

Comenzó en marzo de 1915.

1.698.—PESCA DEPORTIVA. Publicación mensual gratuita de «El Fomento de la Pesca Fluvial Española».

Madrid, 1915. — Seis pags. — 190 × 122 mm. Dos cols., con grabados. — Imprenta de J. Baena González, Colegiata, 14.

Comenzó en marzo de 1915.



1.699. — GACETILLA DE MADRID.

Madrid, 1915. — Se publicaba los martes y viernes. — Número suelto, cinco céntimos. — 12 pags. —  $341 \times 231$  mm. — Cuatro cols., con grabados. — Imprenta de *La Mañana*, Marqués de Monasterio, 3.

Comenzó el 20 de abril de 1915. Cesó el 1 de junio del mismo año, anunciando que en lo sucesivo saldría con el título de GIL BLAS.

1.700. — MONDARIZ. Suplemento a *La Temporada*.

Madrid, 1915. — Mensual — 16 ó más pags.  $226 \times 145$  mm. — Una y dos cols., con grabados. Imprenta de los Sucesores de Rivadeneyra, paseo de San Vicente, 20, y en la de Tejada y Martín, Madera, 5 y 7.

Comenzó el 1 de mayo de 1915.

1.701. — REFORMA (LA). Periódico semanal.

Madrid, 1915. — Gratuito. — Ocho pags.  $420 \times 285$  mm. — Cuatro cols., con grabados. Sin imprenta.

Comenzó el 1 de mayo de 1915.

1.702. — TOME USTED. Revista cómico-literaria ilustrada.

Madrid, 1915. — Semanal. — Número suelto, 10 céntimos. — 16 pags. —  $234 \times 159$  mm. — Tres cols., con caricaturas. — Sin imprenta.

Comenzó el 16 de mayo de 1915.

1.703. — HERALDO DEPORTIVO.

Madrid, 1915-1930. — Decenal. — Número suelto, 50 céntimos. — 12 pags. —  $277 \times 199$  mm. — Tres cols., con grabados. — Imprenta «Stampa», San Mateo, 28, y actualmente en la de «Gráficas Ruiz Ferry», Abascal, 36.

Comenzó el 25 de mayo de 1915.

En publicación.

1.704. — BOLETÍN DEL TERCER CENTENARIO DE LA MUERTE DE CERVANTES. Órgano del Comité ejecutivo nombrado por el Gobierno de S. M.

Madrid, 1915. — Mensual. — Suscripción, seis cuadernos, tres pesetas. — 32 pags. —  $169 \times 113$  mm. — Una col. — Imprenta de los Hijos de M. G. Hernández, Libertad, 16 duplicado.

Comenzó el 31 de mayo de 1915.

1.705. — ESPAÑA FORESTAL. Revista mensual ilustrada. Publicación oficial de la Real Sociedad Española de los Amigos del Árbol.

Madrid, 1915-1930. — Número suelto, 1,25 pesetas. — 24 pags. —  $235 \times 166$  mm. — Dos cols., con grabados en el texto y láminas sueltas en negro y en colores. — Imprenta Alemana, Fuencarral, 137, y actualmente en la «Editorial Ibérica», Alburquerque, 12.

Comenzó en mayo de 1915.

En publicación.

1.706. — GIL BLAS. Segunda época de *Gaceta de Madrid*.

Madrid, 1915. — Se publicaba los martes y viernes. — Número suelto, cinco céntimos. — 16 pags.  $335 \times 235$  mm. — Cuatro cols., con grabados. Imprenta de M. G. Hernández, Libertad, 16 duplicado.

Comenzó el 4 de junio de 1915 como continuación de *Gaceta de Madrid*. Cesó el 29 de octubre de dicho año.

1.707. — GEDEONCITO. Aspirante a Concejal de Madrid.

Madrid, 1915. — Semanal. — Número suelto, 0,10 pesetas. — 12 pags. —  $284 \times 200$  mm. — Tres cols., con caricaturas. — Imprenta Artística de Sáez Hermanos, Monserrat, 7.

Comenzó el 7 de junio de 1915.

1.708. — BÓLIDO (EL).

Madrid, 1915-1916. — Semanal. — Número suelto, cinco céntimos. — Cuatro pags. —  $395 \times 266$  mm. — Tres cols., con grabados. — Imprenta de Fortanet, Libertad, 29.

Comenzó el 4 de julio de 1915. Debió cesar con el número 60, de 21 de agosto de 1916.

1.709. — INFORMACIÓN. Revista gráfica universal.

Madrid, 1915. — Semanal. — Número suelto, 10 céntimos. — 16 pags. —  $255 \times 160$  mm. — Dos cols., con grabados. — Tipografía Artística, Cervantes, 28.

Comenzó el 11 de julio de 1915.



- 1.710.—QUINTAS. Revista mensual de reclutamiento y reemplazo.

Madrid, 1915. — Número suelto, 75 céntimos. 16 pags. —  $200 \times 132$  mm. — Dos cols. — Imprenta «La Editora», San Bernardo, 19 y 21.

Comenzó en julio de 1915. Desde diciembre de 1921 se imprimía en Jaén, en los talleres de *La Regeneracion*.

- 1.711.—ECO (EL) DE LA FARMACIA. Revista profesional ilustrada. Órgano defensor de los derechos e intereses de la clase farmacéutica española.

Madrid, 1915.—Quincenal.—Suscripción, seis pesetas al año.—12 pags.— $237 \times 176$  mm.—Dos cols.—Imprenta de Cleto Vallinas, Luisa Fernanda, 5.

Comenzó el 10 de septiembre de 1915.

- 1.712.—POLÍTICA. Semanario nacional.

Madrid, 1915. — Número suelto, cinco céntimos. — Ocho pags. —  $373 \times 267$  mm. — Cuatro cols., con grabados y caricaturas. — Tipografía del «Sindicato de Publicidad», Barbieri, 8; imprenta «Renacimiento», San Marcos, 42, y en la «Hispanoalemana», Gonzalo de Córdoba, 22.

Comenzó el 15 de septiembre de 1915.

- 1.713.—Loco (EL). Escrito por Alfonso Vidal y Planas.

Madrid, 1915.—Número suelto, cinco céntimos.—Cuatro pags.— $282 \times 181$  mm.—Dos cols. Imprenta Artística de Sáez Hermanos, Monserrat, 7.

Comenzó el 19 de septiembre de 1915.

- 1.714.—VANGUARDIA (LA) DE MADRID.

Madrid, 1915.—Semanal.—Número suelto, cinco céntimos.—Cuatro pags.— $435 \times 281$  mm. Cuatro cols.—Imprenta de J. Gómez, Valverde, 21.

Comenzó el 2 de octubre de 1915.

- 1.715.—HUERTA (LA). Periódico gremial. Consultor y defensor de los gremios de frutas y verduras, huertería y similares.

Madrid, 1915.—Semanal.—Suscripción, dos pesetas al trimestre.—Cuatro pags.— $349 \times 266$

mm.—Cuatro cols.—Imprenta de M. Martínez de Velasco, Pizarro, 15.

Comenzó el 7 de octubre de 1915.

- 1.716.—AMIGO (EL) DE LAS MUJERES. Semanario nuevo.

Madrid, 1915.—Número suelto, 10 céntimos. 16 pags.— $198 \times 130$  mm.—Dos cols., con grabados.—Imprenta «Artes Gráficas», paseo del Prado, 34.

Comenzó el 12 de octubre de 1915.

- 1.717.—MUNDO LATINO. Revista iberoamericana.

Madrid, 1915.—Quincenal.—Suscripción, 1,50 pesetas al trimestre.—16 pags.— $255 \times 185$  mm. Dos cols., con grabados.—Tipografía Artística, Cervantes, 28.

Comenzó el 15 de octubre de 1915.

- 1.718.—MUNICIPIO (EL) ESPAÑOL ILUSTRADO. Revista defensora de los intereses de los Municipios.

Madrid, 1915.—Quincenal.—Número suelto, 25 céntimos.—16 pags.— $220 \times 148$  mm.—Dos cols., con grabados.—Imprenta de *El Reformista Pedagógico*, Santo Tomé, 4.

Comenzó el 15 de octubre de 1915.

- 1.719.—SUMMA. R-vista selecta, ilustrada, quincenal.

Madrid, 1915-1916.—Suscripción, tres pesetas al trimestre.—56 ó más pags.— $189 \times 108$  mm. Una col., con grabados y tricomías fuera del texto.—Imprenta de Mateu, paseo del Prado, 34.

Comenzó el 15 de octubre de 1915. Cesó el 15 de mayo de 1916.

- 1.720.—KAISER (EL).

Madrid, 1915.—Semanal (?).—Número suelto, 0,05 pesetas. — Ocho pags. —  $274 \times 185$  mm. Tres cols., con grabados.—Imprenta de Sáez Hermanos, Monserrat, 7.

Comenzó el 22 de octubre de 1915.

- 1.721.—COUPLET (EL). Revista decenal de espectáculos. Teatros, varietés, toros.

Madrid, 1915.—Número suelto, 10 céntimos. 12 pags.— $302 \times 193$  mm.—Dos cols., con grabados y caricaturas.—Imprenta de A. Baragaño, Concordia, 5 (Puente de Vallecas).

Comenzó el 25 de octubre de 1915.



- 1.722.—PADRE (EL) COBOS. Política, Literatura y Arte. Semanario satírico.

Madrid, 1915.—Tercera época.—Número suelto, 10 céntimos.—12 pags.—273 × 167 mm. Dos cols., con caricaturas.—Imprenta de Isidoro Perales, calle de la Cabeza, 27.

Comenzó el 1 de noviembre de 1915.

- 1.723.—DE TODO UN POCO. Revista de interés general.

Madrid, 1915.—Quincenal.—Número suelto, 10 céntimos.—16 pags.—226 × 149 mm.—Dos cols.—Imprenta de Julián Espinosa.

Comenzó el 7 de noviembre de 1915.

- 1.724.—CÍNICO (EL).

Madrid, 1915.—Semanal (?).—Número suelto, cinco céntimos.—Ocho pags.—235 × 160 mm. Dos cols., con grabados.—Imprenta de *El Mentidero*.

Comenzó el 14 de noviembre de 1915.

- 1.725.—AMIGOS (LOS) DEL CAMPO. Boletín oficial de esta Sociedad.

Madrid, 1915.—Mensual (?).—Cuatro pags. 203 × 140 mm.—Dos cols.—Imprenta «Progreso Gráfico», San Lorenzo, 5.

Comenzó el 15 de noviembre de 1915.

- 1.726.—HUMANIDAD. Revista cultural.

Madrid, 1915.—Decenal.—Número suelto, 10 céntimos.—16 pags.—334 × 220 mm.—Tres cols., con grabados.—Imprenta Artística de Sáez Hermanos, Monserrat, 7.

Comenzó el 20 de noviembre de 1915.

- 1.727.—FILOSOFÍA Y LETRAS. Revista publicada por alumnos de la Facultad en la Universidad Central.

Madrid, 1915.—Mensual.—Número suelto, 60 céntimos.—18 pags.—230 × 149 mm.—Dos cols., con grabados.—Imprenta de J. F. Arias, Carrera de San Francisco, 1.

Comenzó en noviembre de 1915.

- 1.728.—PEQUEÑO (EL) SÉNECA. Revista infantil.

Madrid, 1915.—Semanal.—Número suelto, 10 céntimos.—12 pags.—195 × 132 mm.—Dos cols.,

con grabados dentro y fuera del texto.—Imprenta de J. López, Hita, 6, y San Bernardo, 19.

Comenzó el 5 de diciembre de 1915.

- 1.729.—FRESCO (EL). Semanario de actualidad.

Madrid, 1915.—Ocho pags.—268 × 184 mm. Tres cols., con caricaturas.—Imprenta Cervantina, Tutor, 6.

Comenzó el 18 de diciembre de 1915.

- 1.730.—CULTURA. Periódico mensual, fundado por la Sociedad de Cultura de la Ciudad Lineal.

Ciudad Lineal (Madrid), 1915.—Cuatro pags. 275 × 187 mm.—Dos cols.—Imprenta, Ciudad Lineal.

Comenzó el 19 de diciembre de 1915.

- 1.731.—ESPAÑA COLONIZADORA.

Madrid, 1915.—Quincenal.—12 ó más pags. 230 × 168 mm.—Dos cols., con grabados dentro y fuera del texto.—Imprenta Clásica Española, Cardenal Cisneros, 10, en la de la Editorial Hispanoafriicana.

Comenzó en diciembre de 1915.

- 1.732.—REBELDÍAS. Publicación quincenal.

Madrid, 1915.—Número suelto, cinco céntimos.—Cuatro pags.—316 × 212 mm.—Tres cols. Tipografía de A. Baragaño, Concordia, 5.

Comenzó en diciembre de 1915.

- 1.733.—BOLETÍN DE LOS ALUMNOS DE LA ESCUELA CENTRAL DE INGENIEROS INDUSTRIALES.

Madrid, 1915.—Mensual.—Con grabados.

Comenzó en 1915. En 1917 (año III) se publicaba con 12 páginas, de 250 × 176 mm., a dos cols., en la imprenta de los Sucesores de Rivadeneyra, paseo de San Vicente, 20. Número suelto, una peseta.

- 1.734.—BOLETÍN DE LA INSTITUCIÓN TERESIANA.

Madrid, 1915.

Comenzó en 1915. En 1928 (año XIV) se publicaba mensualmente con 20 páginas, de 255 × 159 mm., a dos cols., con grabados. Imprenta Mundial Artística, Abascal, 4. Suscripción, ocho pesetas al año.



1.735.—DOMINÓ (EL) NEGRO. Semanario detectivesco de actualidad.

Madrid, 1915.—Número suelto, 10 céntimos. 12 pags.—238 X 164 mm.—Dos cols., con grabados.—Imprenta de Marcelino Miguel.

Comenzó en 1915.

1.736.—FARMACOTERAPIA ESPAÑOLA. Revista quincenal de Ciencias médicas.

Madrid, 1915.—Suscripción, cinco pesetas al año.—32 pags.—175 X 99 mm.—Una col., con grabados.—Imprenta de Cándido Alonso y Compañía, Ronda de Atocha, 15.

Comenzó en 1915.

1.737.—I. C. A. I. Revista trimestral ilustrada del Instituto Católico de Artes e Industrias.

Madrid, 1915-1930.—Con grabados.

Comenzó en 1915. En 1929 se publicaba con 32 páginas, de 237 X 160 mm., a dos cols. Imprenta de los Sucesores de Rivadeneyra.

En publicación.

1.738.—PATRIA ESPAÑOLA. Todo por Dios y para Dios.

Madrid, 1915-1930.

Comenzó en 1915. En 1928 (año XIV) se publicaba los días 7 y 22 de cada mes, con ocho páginas de 270 X 185 mm., a tres cols., con grabados. Imprenta de A. Medina, sucesor de J. Peláez, Lucio, 8 y 10 (Toledo) Suscripción, dos pesetas al semestre

En publicación.

1.739.—UNIÓN MÉDICA. Revista decenal de Ciencias médicas. Órgano oficial del Instituto de Medicina Social.

Madrid, 1915.

Comenzó en 1915. En 1923 (año IX, segunda época) se publicaba con 56 páginas, de 200 X 122 mm., a una col. Imprenta de Berdejo Casañal (Zaragoza). Número suelto, dos pesetas.

## 1916

1.740.—PUEBLO (EL) ESPAÑOL. Semanario anticaciquista.

Madrid, 1916.—Número suelto, 0,10 pesetas. 16 pags.—271 X 194 mm.—Tres cols., con caricatura.—Imprenta Española, Olivar, 8.

Comenzó el 2 de enero de 1916.

1.741.—TRANVIARIO (EL). Órgano de la Sociedad de empleados y obreros de los Tranvías de Madrid y sus contornos, «La Unión Tranviaria».

Madrid, 1916.—Salía los días 2 y 17 de cada mes.—Número suelto, cinco céntimos.—Cuatro pags.—304 X 200 mm.—Tres cols.—Tipografía, pasaje del Comercio, 8.

Comenzó el 2 de enero de 1916.

1.742.—MEDICINA (LA) SOCIAL ESPAÑOLA. Revista quincenal popular y técnica, dedicada al estudio y corrección de los males de carácter colectivo.

Madrid, 1916.—Número suelto, una peseta. 32 pags.—185 X 103 mm.—Una col.—Sin imprenta.

Comenzó el 5 de enero de 1916.

1.743.—ADMINISTRACIÓN (LA) ESPAÑOLA.

Madrid, 1916.—Semanal.—Suscripción, 17,50 pesetas al trimestre.—16 pags.—282 X 195 mm. Dos cols.—Imprenta y litografía de J. Palacios, Arenal, 27.

Comenzó el 8 de enero de 1916, habiendo publicado un número de propaganda en noviembre de 1915.

1.744.—INMACULADA (LA) DE LA MEDALLA MILAGROSA. Revista mensual. Órgano de las Congregaciones de Hijos e Hijas de María de la Medalla Milagrosa y de todas las Asociaciones de la misma Sagrada Medalla. Redactada por padres Paúles.

Madrid, 1916-1930.—Suscripción, 5 pesetas al año. 48 pags.—172 X 105 mm.—Una col., con láminas fuera del texto.—Imprenta del Asilo de Huérfanos del Sagrado Corazón de Jesús, Juan Bravo, 3.

Comenzó el 8 de enero de 1916 como continuación de los *Anales de las Hijas de María*.

En publicación.

1.745.—SOL (EL).

Madrid, 1916.—Semanal.—Número suelto, 10 céntimos.—Ocho pags.—232 X 175 mm.—Tres cols., con grabados.—Imprenta de G. López del Horno, San Bernardo, 92.

Comenzó el 11 de enero de 1916.



- 1.746.—NOVELA (LA) CORTA. Revista semanal literaria. Publica los sábados una novela rigurosamente inédita.

Madrid, 1916-1925.—Número suelto, cinco céntimos, y después 20 céntimos.—34 pags. 173 × 108 mm.—Una col., con grabados.—Imprenta, Luna, 27, y últimamente en la de «Prensa Popular», Calvo Asensio, 3.

Comenzó el 15 de enero de 1916. Creemos que cesó el 13 de junio de 1925.

- 1.747.—A B C INFANTIL.—Revista semanal ilustrada.

Madrid, 1916.—Número suelto, 10 céntimos. 32 pags.—189 × 121 mm.—Una col., con grabados en negro y en color.—Tipografía V. H. de Sanz Calleja, Ronda de Atocha, 23.

Comenzó el 16 de enero de 1916. En octubre del mismo año cambió su título por el de *A E D Infantil*.

- 1.748.—SEMANA (LA) ARTÍSTICA.

Madrid, 1916.—Se publicaba los lunes.—Número suelto, 10 céntimos.—16 pags., apaisadas. 145 × 223 mm.—Tres cols., con grabados.—Imprenta de José Climent Vila, Atocha, 151.

Comenzó el 31 de enero de 1916.

- 1.749.—CIEGOS (Los).—Revista mensual tyflófila hispanoamericana.

Madrid, 1916-1925.—Número suelto, 25 céntimos.—16 pags.—225 × 150 mm.—Dos cols., con grabados.—Imprenta Hispanoalemana, Jordán, 8, y en la de la «Papelería Nacional», General Pardiñas, 34.

Comenzó en enero de 1916. Estuvo suspendida la publicación desde octubre de dicho año a octubre de 1917. Creemos que cesó en 1925.

- 1.750.—DEFENSOR (EL) MUNICIPAL. Revista de Administración y Justicia municipal.

Madrid, 1916-1923.—Semanal.—Suscripción, 10 pesetas al año.—12 pags.—265 × 177 mm.—Dos cols.—Imprenta de Julio Cosano, sucesor de Ricardo F. de Rojas, Torija, 5.

Comenzó en enero de 1916. Cesó el 31 de diciembre de 1923.

- 1.751.—FABRICANTE (EL) ESPAÑOL. Revista mensual de la fabricación española.

Madrid, 1916.—16 pags.—215 × 149 mm.—Dos cols., con grabados.—Imprenta de Jaime Ratés, Costanilla de San Pedro, 6.

Comenzó en enero de 1916.

- 1.752.—HARMONÍA. Revista musical.

Madrid, 1916-1930.

Comenzó en enero de 1916. En 1929 (año XIV) se publicaba trimestralmente con ocho páginas, de 270 × 184 mm., a dos cols. Imprenta de L. Rubio, Aguas, 11. Suscripción, 12 pesetas al trimestre.—En cada número reparte a sus suscriptores obras musicales para banda.

En publicación.

- 1.753.—REVISTA DE EDUCACIÓN FAMILIAR. Revista práctica de educación, destinada a las familias.

Madrid, 1916.—Mensual.—Número suelto, una peseta.—46 pags.—201 × 122 mm.—Una y dos cols., con grabados.—Imprenta de Jaime Ratés, Costanilla de San Pedro, 6.

Comenzó en enero de 1916.

- 1.754.—VIDA MODERNA. Revista semanal científico-literaria y artística.

Madrid, 1916.—Número suelto, cinco céntimos.—16 pags.—175 × 104 mm.—Una col.—Imprenta de Cleto Vallinas, Luisa Fernanda, 5.

Comenzó el 5 de febrero de 1916.

- 1.755.—FRESCO (EL) DE GOYA. Semanario satírico, humorístico, literario e ilustrado.

Madrid, 1916.—Número suelto, 10 céntimos. 16 pags.—189 × 131 mm.—Dos cols., con grabados.—Imprenta Latina, Príncipe de Vergara, 12.

Comenzó el 6 de febrero de 1916.

- 1.756.—GUIRIGAY (EL). Periódico político independiente.

Madrid, 1916.—Semanal.—Número suelto, cinco céntimos.—Cuatro pags.—386 × 267 mm.—Cuatro cols., con grabados.—Imprenta «Renacimiento», San Marcos, 42.

Comenzó el 6 de febrero de 1916.



1.757.—PULGARCITO. Revista semanal ilustrada.

Madrid, 1916. — Número suelto, 10 céntimos. 12 pags.—190 × 130 mm.—Una y dos cols., con grabados.—Imprenta de *Pulgarcito*, Príncipe de Vergara, 12.

Comenzó el 13 de febrero de 1916.

1.758.—GOBIERNO (EL). Periódico político liberal.

Madrid, 1916. — Sin período fijo de publicación. — Número suelto, 10 céntimos. — Cuatro pags.—498 × 353 mm.—Cinco cols.—Imprenta de Fidel Jiménez, Tudescos, 19.

Comenzó el 20 de febrero de 1916.

1.759.—ZURRIAGO (EL). Periódico independiente, | veraz, sincero y decente, | hecho con la intención sana | de zurrarle la badana | a todo bicho viviente.

Madrid, 1916. — Número suelto, 10 céntimos. Ocho pags.—312 × 211 mm.—Tres cols., con caricaturas.—Imprenta Cervantina, Tutor, 6.

Comenzó el 22 de febrero de 1916.

1.760.—ACCIÓN (LA). Diario de la noche. Este periódico, sin relación con los grupos políticos, tiene por único programa decir la verdad.

Madrid, 1916-1923. — Número suelto, cinco céntimos, y después 10 céntimos.—Seis pags. 565 × 399 mm.—Seis cols., con grabados.—Imprenta de *La Acción*, Carrera de San Francisco, 13.

Comenzó el 28 de febrero de 1916. Cesó el 30 de junio de 1923.

1.761.—TRABUCO (EL). Órgano de la vergüenza nacional.

Madrid, 1916. Semanal (?).—Número suelto, 0,05 pesetas. — Ocho pags. — 284 × 200 mm. Tres cols., con caricaturas. — Imprenta de Cleto Vallinas, Luisa Fernanda, 5.

Comenzó el 8 de marzo de 1916.

1.762.—TRANVIARIO (EL) DE MADRID. Escrito por *El Duende Rojo*. Órgano defensor de los tranviarios de Madrid. Ejemplar gratuito.

Madrid, 1916.—Cuatro pags.—234 × 155 mm. Dos cols., con grabados.—Imprenta de *El Menti-dero*.

Comenzó el 12 de marzo de 1916.

1.763.—NOVELA (LA) PARA TODOS. Publicación semanal literaria.

Madrid, 1916.—Número suelto, cinco céntimos.—32 pags.—160 × 100 mm.—Una col., con grabados. — Imprenta Hispanoalemana, Gonzalo de Córdoba, 22.

Comenzó el 23 de marzo de 1916. Desde junio del mismo año redujo su tamaño a 130 × 82 mm.

1.764.—MIAU...

Madrid, 1916. — Semanal. — Número suelto, 0,10 pesetas.—16 pags.—232 × 149 mm.—Dos cols., con grabados. — Imprenta de A. Marzo, San Hermenegildo, 32 duplicado.

Comenzó el 24 de marzo de 1916.

1.765.—REDENCIÓN. Revista cultural.

Madrid, 1916. — Se publicaba cuatro veces al mes.—Número suelto, 10 céntimos. — 16 pags. 270 × 185 mm.—Dos cols., con grabados.—Tipografía Moderna, O'Donnell, 6 duplicado.

Comenzó el 18 de abril de 1916.

1.766.—REVISTA NACIONAL DE ECONOMÍA.

Madrid, 1916-1930. — Bimestral. — 168 pags. 195 × 126 mm.—Una col.—Imprenta de los Sucesores de Rivadeneyra; en otras varias de Barcelona, y en la actualidad en la «Industrial Gráfica», Palma, 44.

Comenzó en abril de 1916. Se publicó en varias imprentas de Barcelona desde el año 1921 hasta marzo de 1926, que volvió a publicarse en Madrid en el «Sindicato de Publicidad», Barbieri, 6.

En publicación.

1.767.—ZORRO (EL). Semanario satírico universal. Se regala por... veinte céntimos.

Madrid, 1916. — 16 pags.—305 × 226 mm. Tres cols., con caricaturas.—Tipografía de Vicente Rico, Paseo del Prado, 28.

Comenzó el 5 de mayo de 1916.

1.768.—UNIÓN COMERCIAL. Órgano defensor del comercio y la industria nacionales.

Madrid, 1916.—Decenal.—Suscripción 1,50 pesetas al trimestre.—Cuatro pags.—480 × 285 mm. Cuatro cols.—Imprenta de De la Fuente, Cava Baja, 17.

Comenzó el 10 de mayo de 1916.



1.769. — VENDEDOR (EL) SE DEFIENDE.

Madrid, 1916. — Mensual. — Se repartía gratis entre los vendedores de periódicos y similares. Cuatro pags. — 305 × 213 mm. — Tres cols. — Imprenta Moderna, San Bernardo, 65. Comenzó el 15 de mayo de 1916.

1.770. — SEMANA (LA). Revista popular.

Madrid, 1916. — Número suelto, 10 céntimos. 16 pags. — 302 × 212 mm. — Tres cols., con grabados. — Imprenta de Agustín Ungria, plaza de la Encarnación, 2. Comenzó el 20 de mayo de 1916.

1.771. — CLASE (LA) MEDIA.

Madrid, 1916. — Semanal. — Número suelto, 10 céntimos. — 16 pags. — 250 × 170 mm. — Tres cols., con grabados. — Imprenta «Renacimiento», San Marcos, 42. Comenzó el 28 de mayo de 1916.

1.772. — GATO (EL) NEGRO. Semanario humorístico.

Madrid, 1916. — Número suelto, cinco céntimos. — 14 pags. — 178 × 120 mm. — Dos cols., con grabados. — Imprenta de la Carrera de San Francisco, 13. Comenzó el 4 de junio de 1916.

1.773. — FIGARO EN 1916. Revista semanal ilustrada.

Madrid, 1916. — Número suelto, 0,10 pesetas. 16 pags. — 280 × 181 mm. — Dos cols., con grabados en negro y en color. — Imprenta de Marzo, San Hermenegildo, 32 duplicado, y en la de Sáez Hermanos y Compañía, Eduardo Benot, 1 y 3. Comenzó el 20 de junio de 1916.

1.774. — SINDICALISTA (EL) LIBRE. Órgano de los Sindicatos libres de Madrid.

Madrid, 1916. — Semanal (?). — Número suelto, cinco céntimos. — Ocho pags. — 290 × 197 mm. Tres cols. — Imprenta de *El Mentidero*. Comenzó el 27 de junio de 1916.

1.775. — LIGA IBERO-AMERICANA CONTRA LA INMORALIDAD. En el libro, en el periódico y en los espectáculos públicos.

Madrid, 1916. — Mensual. — Cuatro pags. 272 × 184 mm. — Tres cols. — Imprenta de «El Previsor».

Comenzó en junio de 1916 como boletín de la Liga y del Patronato Social de Buenas Lecturas. A partir de enero de 1918 cambió su título por el de *Liga Hispano-Americana contra la Inmoralidad*.

1.776. — BOLETÍN DE LA MUNDIAL.

Madrid, 1916. — Mensual. — Suscripción, dos pesetas al año. — 16 pags. — 270 × 176 mm. — Dos cols., con grabados. — Tipografía Moderna, O'Donnell, 6 duplicado.

Comenzó el 15 de julio de 1916. Era órgano de la Sociedad anónima del mismo título.

1.777. — COMENTARIOS (Los). Diario independiente.

Madrid, 1916. — Suscripción, 1,50 pesetas al mes. — 16 pags. — 283 × 195 mm. — Tres cols., con grabados. — Imprenta de A. Marzo, San Hermenegildo, 32 duplicado.

Comenzó el 24 de julio de 1916.

1.778. — MEMORIAL DE CABALLERÍA.

Madrid, 1916-1930. — Mensual. — Número suelto, 1,50 pesetas. — 142 pags. — 203 × 123 mm. Una col., con grabados, y láminas y planos fuera de texto. — Imprenta de los Sucesores de Riva-deneyra, paseo de San Vicente, 20, y actualmente en la «Industrial Gráfica», Palma, 44 y Norte, 21.

Comenzó en julio de 1916. En la actualidad se publica con el título de *Memorial de Caballería y Cría Caballar*, y su tamaño es el de 196 × 127 mm.

1.779. — CERVANTES. Revista Iberoamericana.

Madrid, 1916. — Mensual. — Número suelto, 2,50 pesetas. — 204 pags. — 132 × 77 mm. — Una col. Imprenta de M. García y G. Sáez, Mesón de Paños, 8.

Comenzó en agosto de 1916.

1.780. — POR LA PATRIA Y POR LA VERDAD. Revista quincenal, comercial y política.

Madrid, 1916. — 16 pags. — 217 × 131 mm. Una col. — Imprenta Helénica, pasaje de la Alhambra, 3.

Debió comenzar en agosto de 1916.



- 1.781.—VOLUNTAD (LA). Periódico independiente.

Madrid, 1916.—Sin período fijo de publicación.—Número suelto, cinco céntimos.—Cuatro pags.—560 X 395 mm.—Seis cols.—Imprenta de Arahuetes y Villoria, Luis Vélez de Guevara, 10.  
Comenzó en agosto de 1916.

- 1.782.—HOMBRE (EL) LIBRE. Editado por el grupo de «Los iguales».

Madrid, 1916.—Decenal.—Número suelto, 10 céntimos.—16 pags.—275 X 200 mm.—Tres cols. Imprenta Moderna, San Bernardo, 65.  
Comenzó el 10 de septiembre de 1916.

- 1.783.—MOSCA (LA). Es soltera y no se casa con nadie.

Madrid, 1916.—Decenal.—Número suelto, cinco céntimos.—16 pags.—179 X 122 mm.—Dos cols.—Imprenta de *La Mosca*, Mesón de Paredes, 48.  
Comenzó el 19 de septiembre de 1916.

- 1.784.—NOVELA (LA) CÓMICA.—Revista semanal literaria.

Madrid, 1916.—Número suelto, 10 céntimos. 40 ó más pags.—180 X 125 mm.—Una col., con grabados.—Imprenta, Travesía del Conde Duque, 9, y 11, y en la de Cándido Alonso y Compañía, Ronda de Atocha, 15.

Comenzó el 23 de septiembre de 1916. Desde enero de 1917 redujo su tamaño a 161 X 107 mm.

- 1.785.—PRO PATRIA. Revista independiente y absolutamente neutral.

Madrid, 1916.—Semanal.—Número suelto, 20 céntimos.—16 pags.—232 X 155 mm.—Dos cols. Tipografía de Manuel García y Galo Sáez, Mesón de Paños, 8.

Comenzó el 23 de septiembre de 1916.

- 1.786.—ASOCIADO (EL). Periódico mensual, defensor de los intereses del personal de la Asociación general de Empleados y Obreros de los Ferrocarriles de España.

Madrid, 1916.—Número suelto, 10 céntimos. Ocho pags.—277 X 176 mm.—Dos cols.—Imprenta de C. Alonso y Compañía, Ronda de Atocha, 15.

Comenzó en septiembre de 1916.

- 1.787.—CAOS (EL).—Revista semanal festiva.

Madrid, 1916.—Número suelto, 0,05 pesetas. 12 pags.—260 X 204 mm.—Dos cols., con grabados.—Imprenta de «El Previsor», Juanelo, 29.  
Comenzó el 30 de octubre de 1916.

- 1.788.—JOCKEY (EL) ESPAÑOL. Boletín oficial de las carreras de caballos.

Madrid, 1916.—Dos pags.—365 X 270 mm. Tres cols.—Imprenta de Fortanet, Libertad, 29.  
Comenzó en octubre de 1916.

- 1.789.—SOMBRERO (EL) DE TRES PICOS. Periódico ilustrado semanal, de arte gubernativo, enseñanza física y defensa del derecho.

Madrid, 1916.—Se publicaba los días 1, 8, 16 y 24 de cada mes.—Suscripción, 50 céntimos al mes.—Cuatro pags.—505 X 356 mm.—Cinco cols., con grabados.—Imprenta de G. López del Horno, San Bernardo, 92.

Comenzó el 1 de diciembre de 1916.

- 1.790.—CLASE (LA) MEDIA. Periódico independiente, defensor de la misma. Se publica todos los viernes.

Madrid, 1916.—Suscripción, una peseta al mes, con derecho al Consultorio Jurídico-Médico, y sin este derecho, 0,75 pesetas al trimestre.—Ocho pags.—342 X 225 mm.—Tres cols., con grabados.—Imprenta de M. García y G. Sáez, Mesón de Paños, 8.

Comenzó el 10 de diciembre de 1916.

- 1.791.—DIARIO DE MADRID.

Madrid, 1916.—Número suelto, cinco céntimos. Cuatro pags.—509 X 357 mm.—Cinco cols.—Imprenta «Gráfica Excelsior», Campomanes, 6.

Comenzó el 16 de diciembre de 1916.

- 1.792.—ECO DE MADRID. Periódico semanal. Política, Comercio, Industria, Arte y Banca.

Madrid, 1916.—Número suelto, cinco céntimos.—Cuatro pags.—377 X 287 mm.—Cuatro cols.—Imprenta de Manuel García y Galo Sáez, Mesón de Paños, 8.

Comenzó el 16 de diciembre de 1916.



1.793.—NOVELA (LA) TEATRAL. Editada por *La Novela Corta*.

Madrid, 1916-1924.—Semanal.—Número suelto, 10 céntimos.—32 ó más pags.—170 × 100 mm. Una col., con una caricatura en color en cada cubierta.—Imprenta de *La Novela Corta*, Antonio Palomino, 1.

Comenzó el 17 de diciembre de 1916. Creemos que cesó el 18 de diciembre de 1924.

1.794.—A E D INFANTIL.

Véase A B C INFANTIL. (Año 1916.)

1.795.—ANUARIO FINANCIERO Y DE SOCIEDADES ANÓNIMAS DE ESPAÑA.

Madrid, 1916-1930.

Comenzó en 1916. En la actualidad se publica mensualmente con 48 ó más páginas, de 235 × 160 mm., a dos cols. Imprenta de los Suscriptores de F. Peña Cruz, Pizarro, 16. Suscripción, 30 pesetas al año.

1.796.—BOLETÍN DE PESCAS. Publicado por la Dirección general de Navegación y Pesca marítima del Ministerio de Marina, con el concurso del Instituto Español de Oceanografía.

Madrid, 1916-1930.

Comenzó en 1916. En enero de 1917 (año II) se publicaba bimestralmente con 40 páginas, de 196 × 109 mm., a una col., con grabados en el texto y láminas sueltas. Imprenta «Artes Gráficas», Mateu, Alcalá, 44. A partir de enero de 1930 cambió su título por el de BOLETÍN DE OCEANOGRAFÍA Y PESCA. Publicado por el Instituto Español de Oceanografía. Aparecerán diez números al año. Imprenta de la «Compañía general de Artes Gráficas». Suscripción, 20 pesetas al año.

1.797.—GUERRA (LA) Y SU PREPARACIÓN.

Madrid, 1916-1930.—Mensual.—100 ó más pags.—195 × 113 mm.—Una col., con grabados, y láminas, mapas y planos fuera del texto.—Imprenta de los talleres del Depósito de la Guerra.

Comenzó en 1916, publicado por el Estado Mayor Central del Ejército. En la actualidad se publica por el Ministerio de la Guerra, Negociado de Información de la Dirección general de Preparación de campaña, en los talleres del Depósito Geográfico e Histórico del Ejército. Número suelto, 1,50 pesetas.

1.798.—NACIÓN (LA).

Madrid, 1916.—Diario, con grabados.

Comenzó en 1916. En octubre de 1918 (año III) se publicaba con ocho páginas de 523 × 230 mm., a cinco cols. Imprenta de *La Nación*, San Lorenzo, 10. Número suelto, cinco céntimos. Desde el 10 de noviembre de dicho año salió con 16 páginas, de 385 × 258 mm., a cuatro cols.

1.799.—UNIÓN (LA) HISPANOAMERICANA. Revista de información general.

Madrid, 1916.

Comenzó en 1916. En 1923 (año VIII) se publicaba mensualmente con 16 páginas, de 283 × 185 mm., a tres cols., con grabados. Tipografía Moderna, Mallorca, 4. Número suelto, una peseta.

## 1917

1.800.—MÚSICA. Álbum-revista musical.

Madrid, 1917.—Quincenal.—Número suelto, 50 céntimos.—16 pags. de música y cuatro de texto, con grabados.—318 × 220 mm.—Tres cols.—Imprenta «Artes Gráficas», Mateu.

Comenzó el 1 de enero de 1917. Creemos que cesó el 15 de diciembre del mismo año.

1.801.—ILUSTRACIÓN. Revista iberoamericana.

Madrid, 1917.—Se publicaba los días 6, 13, 20 y 27 de cada mes.—Número suelto, una peseta. 20 pags.—355 × 225 mm.—Tres cols., con grabados.—Imprenta de A. Marzo, San Hermenegildo, 32 duplicado.

Comenzó el 6 de enero de 1917.

1.802.—ONTIVEROS, H. P. (1). Semanario antiséptico.

Madrid, 1917.—Número suelto, nueve céntimos.—Ocho pags.—285 × 200 mm.—Tres cols., con caricaturas.—Tipografía «La Itálica», Vellarde, 12.

Sólo se publicó un número, el 28 de enero de 1917.

1.803.—BOLETÍN DEL COLEGIO DE ABOGADOS.

Madrid, 1917.—Bimestral.—24 ó más pags. 194 × 113 mm.—Una col., con grabados.—Imprenta de *El Liberal*, Marqués de Cubas, 7.

Comenzó en enero de 1917.

(1) H. P., léase Hospital Provincial.



1.804.—ESCOLAR (EL). Ensayo de revista literaria.

Madrid, 1917. — Mensual. — Número suelto, cinco y diez céntimos.—Ocho, doce o más pags. 227 X 132 mm. — Dos cols, con grabados. — Imprenta de Fuentenebro, Bordadores, 10.

Comenzó en enero de 1917.

1.805.—HISPANA ESPERANTISTO. Ilustrita revuo monata. Oficiala organo de «Zamenhofa Federacio».

Madrid, 1917.--Mensual.--16 pags.--189 X 130 mm.—Dos cols., con grabados.—Imprenta, pasaje del Comercio, 8.

Comenzó en enero de 1917.

1.806.—MOTOR (EL). Revista trimestral de automovilismo.

Madrid, 1917. -- Número suelto, 50 céntimos. 36 pags.—260 X 178 mm.—Dos cols., con grabados. — Imprenta de Blass y Compañía, San Mateo, 1.

Comenzó en enero de 1917.

1.807.—NUESTRA EMIGRACIÓN. Bóletin de la Asociación Española de San Rafael, para protección de emigrantes.

Madrid, 1917. — Mensual.—Se repartía gratis a los socios y a cuantos contribuían con un donativo anual no inferior a tres pesetas. — 20 pags. 173 X 105 mm. — Una col. — Imprenta Católica, Alburquerque, 12.

Comenzó en enero de 1917.

1.808.—BÁRBAROS (Los). Semanario revolucionario. Órgano de la juventud republicana radical de Madrid.

Madrid, 1917. — Número suelto, cinco céntimos.—Ocho pags.—344 X 212 mm.—Tres cols., con grabados.—Imprenta de A. Marzo, San Herenegildo, 32 duplicado.

Comenzó el 11 de febrero de 1917 (tercera época).

1.809.—LUCHA (LA). Semanario político literario.

Madrid, 1917. — Número suelto, 0,05 pesetas. 12 pags.—265 X 171 mm.—Tres col., con grabados.—Imprenta Latina, Núñez de Balboa, 14.

Comenzó el 21 de febrero de 1917.

1.810.—MUNDO MUNDILLO. Semanario gráfico.

Madrid, 1917.—Número suelto, 15 céntimos. 22 pags.—209 X 131 mm.—Dos cols., con grabados. — Imprenta «Gráfica Excelsior», Campo-  
manes, 6.

Comenzó el 24 de febrero de 1917.

1.811.—REVISTA DE AUSTRIA-HUNGRIA.

Madrid, 1917.—Mensual.—Número suelto, 50 céntimos.—24 pags.—232 X 176 mm.—Dos cols. Sin imprenta.

Comenzó el 1 de marzo de 1917. Estaba redactado en español, alemán y húngaro, formando tres periódicos distintos de ocho páginas cada uno, titulados, respectivamente, *Revista de Austria-Hungría*, *Oesterreichisch-Ungarische Rundschau*, y *Osztra'k-Magyar Szemle*.

1.812.—CARAS SIN CARETA. Semanario gráfico satírico.

Madrid, 1917. — Número suelto, 0,05 pesetas. — Ocho pags. — 276 X 199 mm.—Tres cols., con caricaturas.—Imprenta de la Viuda de Prudencio Pérez, Libertad, 31.

Comenzó el 2 de marzo de 1917.

1.813.—LINTERNA (LA). Semanario popular independiente.

Madrid, 1917. — Número suelto, 0,05 pesetas. Ocho pags. — 287 X 196 mm. — Tres cols.—Sin imprenta.

Comenzó el 4 de marzo de 1917.

1.814.—VIDA TRÁGICA. (Hablan los humildes.)

Madrid, 1917. — Semanal. — Número suelto, cinco céntimos.—16 pags.—179 X 118 mm.—Una col., con grabados.—Imprenta Artística de Sáez Hermanos, Tudescos, 34.

Comenzó el 6 de marzo de 1917.

1.815.—COCINA ARTÍSTICA Y CASERA.

Madrid, 1917. — Mensual. — Número suelto, 0,50 pesetas.—16 pags.—217 X 148 mm.—Dos cols., con grabados dentro y fuera del texto. Sin imprenta.

Comenzó el 20 de marzo de 1917.



- 1.816.—LÁTIGO (EL). Semanario de la decencia nacional.

Madrid, 1917.—Número suelto, cinco céntimos.—Ocho pags.—336 × 227 mm.—Tres cols., con grabados.—Imprenta de Felipe Peña Cruz, Pizarro, 16.

Comenzó el 4 de abril de 1917.

- 1.817.—NUEVA ESPAÑA. Diario de la noche.

Madrid, 1917.—Número suelto, cinco céntimos.—Cuatro pags.—566 × 375 mm.—Seis cols. Imprenta, calle de la Madera, 8.

Comenzó el 16 de abril de 1917 como continuación de *España Nueva*.

- 1.818.—ALBUM DEL CRISTIANO. Publicación mensual.

Madrid, 1917.—20 pags.—238 × 167 mm. Dos y tres cols., con grabados.—Imprenta del *Album del Cristiano*, Prim, 9.

Comenzó en abril de 1917.

- 1.819.—CRUZ (LA). Periódico semanal.

Madrid, 1917.—Número suelto, 10 céntimos. Ocho pags.—301 × 212 mm.—Tres cols., con grabados.—Imprenta de J. Yagües, plaza del Conde de Barajas, 5, y Nuncio, 8.

Comenzó el 3 de mayo de 1917.

- 1.820.—DEFENSOR (EL). Semanario administrativo y literario.

San Lorenzo de El Escorial (Madrid), 1917. Número suelto, 0,10 pesetas.—Ocho pags. 265 × 199 mm.—Tres cols.—Imprenta de Cogolludo.

Comenzó el 20 de mayo de 1927.

- 1.821.—VOZ (LA) DE LA MUJER.

Madrid, 1917-1930.

Comenzó en mayo de 1917. En enero de 1929 (año XIII) se publicaba los miércoles y sábados con seis páginas, de 390 × 267 mm., a cinco cols., con grabados. Imprenta Granja Femenina, Carabanchel Bajo (Madrid). Número suelto, 10 céntimos. Junto con LA VOZ DE LA MUJER se publica, formando un periódico aparte, *Las Subsistencias* (año V), con dos páginas, de igual forma y tamaño que el titular.

En publicación.

- 1.822.—RAZA (LA). Semanario español.

Madrid, 1917.—Número suelto, 10 céntimos. Ocho pags.—359 × 241 mm.—Cuatro cols., con grabados.—Imprenta de *El Imparcial*, Duque de Alba, 4.

Comenzó el 17 de junio de 1917.

- 1.823.—MIMÍ. Revista galante.

Madrid, 1917.—Semanal.—Número suelto, 10 céntimos.—16 pags.—172 × 112 mm.—Dos cols., con grabados.—Imprenta Comercial de Fernández y Palacios, Valverde, 21.

Comenzó el 9 de julio de 1917.

- 1.824.—GACETA (LA) DE ESPAÑA Y AMÉRICA.

Madrid, 1917.—Semanal (?).—Suscripción, ocho pesetas al semestre.—36 pags.—382 × 267 mm.—Dos y cuatro cols., con grabados.—Imprenta de *La Gaceta de España y América*, Jardines, 4.

Comenzó el 12 de julio de 1917.

- 1.825.—FEDERACIÓN (LA). Órgano de la Asociación de Funcionarios Municipales.

Madrid, 1917.—Mensual.—Número suelto, 10 céntimos.—Cuatro pags.—448 × 304 mm.—Cuatro cols.—Imprenta de *La Enseñanza*, Ruiz, 23.

Comenzó en julio de 1917.

- 1.826.—INCÓGNITO (EL). Periódico detective.

Madrid, 1917.—Semanal (?).—Número suelto, 10 céntimos.—Ocho pags.—355 × 250 mm. Cuatro cols.—Imprenta de Juan Pérez, pasaje de Valdecilla, 2.

Comenzó el 4 de agosto de 1917.

- 1.827.—MADRID. Semanario nacional.

Madrid, 1917.—Número suelto, 0,10 pesetas. Ocho pags.—270 × 171 mm.—Dos cols., con grabados y caricaturas.—Imprenta de E. Osuna.

Comenzó el 5 de agosto de 1917.

- 1.828.—SOMBRA (LA). Diario nocturno y alevoso.

Madrid, 1917.—Número suelto, 0,05 pesetas. Ocho pags.—255 × 172 mm.—Tres cols., con caricaturas.—Imprenta Latina, Núñez de Balboa, 14.

Comenzó el 20 de septiembre de 1917.



1.829.—BOLETÍN MENSUAL DE LA BOLSA FILATÉLICA DE MADRID.

Madrid, 1917-1930.—32 ó más pags.—156 × 87 mm.—Una col., con grabados.—Imprenta del Asilo de Huérfanos, Juan Bravo, 3.

Comenzó en septiembre de 1917. Desde mayo de 1922 se publica con 16 páginas, de 226 × 140 mm., a dos y tres cols.

En publicación.

1.830.—MADRILEÑOS (Los). Semanario defensor del regionalismo de la provincia de Madrid.

Vicálvaro (Madrid), 1917.—Número suelto, 10 céntimos.—Ocho pags.—287 × 203 mm.—Dos cols.—Imprenta de C. Alonso y Compañía, Ronda de Atocha, 15.

Comenzó el 14 de octubre de 1917.

1.831.—MODERNA (LA). Revista semanal ilustrada.

Madrid, 1917.—Número suelto, 10 céntimos. 32 pags.—162 × 108 mm.—Una col., con grabados.—Tipografía de *El Imparcial*, Duque de Alba, 4.

Comenzó el 15 de octubre de 1917.

1.832.—TURBIÓN (EL). Semanario absolutamente libre.

Madrid, 1917.—Número suelto, 10 céntimos. Ocho pags.—379 × 266 mm.—Tres cols., con grabados.—Imprenta de Peña Cruz, Pizarro, 16.

Comenzó el 23 de noviembre de 1917.

1.833.—ARCHIVOS ESPAÑOLES DE PEDIATRÍA. Revista mensual.

Madrid, 1917-1930.—Suscripción, 20 pesetas al año.—64 pags.—180 × 118 mm.—Una col., con grabados en el texto y láminas sueltas.—Imprenta de A. Marzo, San Hermenegildo, 32 duplicado; en otras varias, y actualmente en la «Gráfica Universal», Evaristo San Miguel, 8.

Comenzó en noviembre de 1917.

En publicación.

1.834.—REVISTA GENERAL.

Madrid, 1917-1918.—Quincenal.—32 pags. 219 × 130 mm.—Dos col., con grabados en el texto y láminas sueltas.—Imprenta Moderna, Doctor Fourquet, 23.

Comenzó el 1 de diciembre de 1917. Creemos que cesó en 15 de noviembre de 1918.

1.835.—SOL (EL). Diario independiente.

Madrid, 1917-1930.—Número suelto, 10 céntimos.—Ocho pags.—545 × 392 mm.—Siete cols., con grabados y caricaturas.—Imprenta, Larra, 8.

Comenzó el 1 de diciembre de 1917. En la actualidad pone como subtítulo *Diario independiente, fundado por D. Nicolás M. Urgoiti en 1917*. Se publica con ocho páginas, de 552 × 403 mm., a ocho cols.

1.836.—VOZ DEL EMPLEADO. Semanario independiente.

Madrid, 1917.—Número suelto, 10 céntimos. Ocho pags.—292 × 212 mm.—Tres cols.—Imprenta, pasaje de Valdecilla, 2.

Comenzó el 2 de diciembre de 1917.

1.837.—BOLETÍN ESCOLAR.

Madrid, 1917.

Comenzó en 1917. En 1919 (año III) se publicaba los martes, jueves y sábados, con 16 ó más páginas, de 208 × 130 mm., a dos cols., con grabados. Imprenta Moderna, Doctor Fourquet, 23. Suscripción, 10 pesetas el año. Repartía semanalmente, como suplemento, *Desde la Escuela y para la Escuela*, cuatro páginas, del mismo tamaño que las del *Boletín*.

1.838.—BOLETÍN DE LA SOCIEDAD CENTRAL DE ARQUITECTOS.

Madrid, 1917-1930.

Comenzó en 1917. En enero de 1928 (año XII) se publicaba quincenalmente con ocho páginas, de 210 × 127 mm., a una y dos cols. Imprenta «Gráficas Reunidas» (S. A.).

En publicación.

1.839.—CALLE (LA).

Madrid, 1917-1922.

Comenzó en 1917. En 1919 (año III, segunda época) se publicaba con cuatro o más páginas, de 388 × 227 mm., a tres cols. Imprenta de Jaime Rátés, Costanilla de San Pedro, 6; en otras varias, y a lo último en la «Industrial Gráfica», Reyes, 21. Número suelto, 10 céntimos. Desde el 26 de agosto de 1922 puso como subtítulo *Periódico católico popular*. Creemos que cesó el 30 de diciembre de dicho año.



- 1.840.—INFORMACIÓN PARA AGENTES DE «LA EQUITATIVA» (Fundación Rosillo).

Madrid, 1917-1930.—Mensual.

Comenzó en 1917. En 1925 (año IX) se publicaba con 16 páginas, de 195 × 123 mm., a una col., con grabados. Imprenta «Gráficas Reunidas» (S. A.).

En publicación.

- 1.841.—INFORMACIÓN PARA ASEGURADOS DE «LA EQUITATIVA» (Fundación Rosillo).

Madrid, 1917-1930.

Comenzó en 1917. En 1925 (año IX) se publicaba sin período fijo de salida, con 28 páginas, de 200 × 123 mm., a una col., con grabados. Imprenta de «Gráficas Reunidas» (S. A.).

En publicación.

- 1.842.—MARRUECOS. Revista ilustrada.

Madrid, 1917.

Comenzó en 1917. En 1920 (año IV, segunda época) se publicaba sin período fijo de salida, con 24 ó más páginas, de 266 × 192 mm., a dos cols., con grabados. Imprenta «Poligráfica Española», Pueblo Nuevo (Madrid). Número suelto, 1,50 pesetas.

- 1.843.—OBRERO (EL) GRÁFICO. Continuación de *La Unión Tipográfica*. Órgano de la Federación Gráfica Española.

Madrid, 1917-1930.

Comenzó en 1917. En febrero-abril de 1926 (año X) se publicaba trimestralmente con 40 ó más páginas, de 170 × 100 mm., a una col., con grabados. Imprenta «Gráficas Reunidas» (S. A.), y desde agosto de dicho año en la «Gráfica Socialista», San Bernardo, 92.

En publicación.

- 1.844.—PORVENIR (EL) DE LA JUVENTUD. Boletín mensual. Órgano de la «Mutualidad Escolar», fundada por la Juventud Católica.

Madrid, 1917.

Comenzó en 1917. En enero de 1918 (año II) se publicaba con 16 páginas, de 207 × 130 mm., a dos cols., con grabados. Imprenta del Asilo de Huérfanos del Sagrado Corazón de Jesús, Juan Bravo, 3.

- 1.845.—REVISTA DE HIGIENE Y SANIDAD PECUARIAS. Véase *Revista de Higiene y Sanidad Veterinaria*. (Año 1911.)

- 1.846.—SEMANA (LA) VETERINARIA. Boletín profesional de la *Revista de Higiene y Sanidad Pecuarias*.

Madrid, 1917-1930.

Comenzó en 1917. En 1924 (año VIII) se publicaba los lunes con ocho o más páginas, de 200 × 126 mm., a una col. Imprenta de *La Democracia*, plaza del Conde, 5, León. Suscripción, con la *Revista de Higiene y Sanidad Pecuarias*, 20 pesetas al año. En la actualidad se imprime en los Talleres tipográficos de Ruiz de Lara, Cuenca.

- 1.847.—TELÉGRAFO (EL) ESPAÑOL. Revista profesional y técnica ilustrada.

Madrid, 1917.

Comenzó en 1917. En 1923 (año VII) se publicaba quincenalmente, con 32 páginas, de 210 × 139 mm., a dos cols., con grabados. Imprenta de Jiménez y Molina. Número suelto, 1,25 pesetas.

## 1918

- 1.848.—ALMA HISPANA. Semanario defensor de los intereses del pueblo.

Madrid, 1918. — Número suelto, 10 céntimos. 10 pags.—381 × 267 mm.—Cuatro cols., con grabados.—Imprenta de J. F. Arias, plaza Mayor, 16.

Comenzó el 13 de enero de 1918.

- 1.849.—DEFENSOR (EL) DE MADRID. Semanario independiente.

Madrid, 1918 (tercera época).—Número suelto, 15 céntimos.—Ocho pags.—342 × 240 mm. Tres cols.—Imprenta de Juan Pérez, pasaje de Valdecilla, 2.

Comenzó el 16 de enero de 1918.

- 1.850.—MOSQUITO (EL). Revista semanal de grandes vuelos y de gran novedad. Diez céntimos el número, de R. O. en toda España. Saldrá los lunes.

Madrid, 1918. — Ocho pags.—315 × 198 mm. Tres cols., con grabados.—Tipografía de *El Liberal*.

Comenzó el 21 de enero de 1918.



1.851.—RENOVACIÓN ESPAÑOLA. Revista semanal ilustrada.

Madrid, 1918. — Número suelto, 10 céntimos. Ocho o más pags. — 271 × 185 mm. — Dos cols., con grabados y caricaturas en negro y en color. Imprenta de Gabriel López del Horno, San Bernardo, 92.

Comenzó el 29 de enero de 1918.

1.852.—ARCHIVOS ESPAÑOLES DE ENFERMEDADES DEL APARATO DIGESTIVO Y DE LA NUTRICIÓN.

Madrid, 1918-1930. — Mensual. — Número suelto, dos pesetas. — 48 pags. — 178 × 105 mm. Una col., con láminas fuera del texto. — Tipografía de Tordesillas, Tutor, 16, y actualmente en la de J. Sánchez de Ocaña, Tutor, 16.

Comenzó en enero de 1918.

En publicación.

1.853.—GACETA DEL OPOSITOR. Publicación del Instituto Reus.

Madrid, 1918-1930. — Mensual y después quincenal. — Se repartía gratis. — Ocho pags. — 190 × 113 mm. — Dos cols., con grabados. — Imprenta de los Hijos de Reus, Ronda de Atocha, 15.

Comenzó en enero de 1918. Desde el número 8 el precio de suscripción es el de dos pesetas al año. A partir de agosto de 1924 se hace quincenal.

En publicación.

1.854.—REVISTA DE CIENCIAS JURÍDICAS Y SOCIALES. Órgano de la Facultad de Derecho y del Museo-laboratorio Jurídico de la Universidad de Madrid.

Madrid, 1918-1930. — Trimestral. — Suscripción, 20 pesetas al año. — 144 ó más pags. 180 × 100 mm. — Una col., con láminas fuera del texto. — Imprenta de Fortanet, Libertad, 22, y en la de la *Revista de Archivos*, Olózaga, 1.

Comenzó en enero de 1918.

En publicación.

1.855.—NAVE (LA).

Madrid, 1918. — Semanal (?). — Número suelto, cinco céntimos. — Ocho pags. — 351 × 225 mm. Tres cols., con grabados. — Imprenta, Olivar, 8.

Comenzó el 3 de febrero de 1918.

1.856.—FRINÉ. Revista femenina popular.

Madrid, 1918. — Semanal. — Número suelto, 15 céntimos. — 32 pags. — 178 × 110 mm. — Una col. Imprenta de «Prensa Popular».

Comenzó el 14 de febrero de 1918. Debió cesar el 13 de junio de dicho año.

1.857.—GACETA DEL ESTUDIANTE. Revista semanal. Órgano de la Institución Galdelai.

Madrid, 1918. — Número suelto, 10 céntimos. Ocho pags. — 265 × 184 mm. — Tres cols. — Imprenta de J. Fernández Arias, plaza Mayor, 16.

Comenzó el 17 de febrero de 1918.

1.858.—PROTESTA (LA).

Madrid, 1918. — Semanal. — Número suelto, cinco céntimos. — Ocho pags. — 343 × 226 mm. — Tres cols., con grabados. — Imprenta, Alburquerque, 12.

Comenzó el 3 de marzo de 1918.

1.859.—INQUILINO (EL). Revista semanal, que contiene los pisos y locales desalquilados en Madrid y sus alrededores, fincas y solares que se hallan en venta, y defensa del propietario.

Madrid, 1918. — Número suelto, 10 céntimos. Ocho pags. — 294 × 200 mm. — Tres cols. — Imprenta de F. Peña Cruz, Pizarro, 16.

Comenzó el 10 de marzo de 1918.

1.860.—REVISTA HISPÁNICA.

Madrid, 1918. — Se publicaba cada diez días. Número suelto, 0,50 pesetas. — 24 pags. — 300 × 202 mm. — Dos cols., con grabados en negro y en colores. — Imprenta Hispánica, Cardenal Cisneros, 47.

Comenzó el 30 de marzo de 1918.

1.861.—RAYO (EL). Semanario independiente.

Madrid, 1918. — Número suelto, 0,05 pesetas. Cuatro pags. — 388 × 278 mm. — Cuatro cols., con caricaturas. — Imprenta de *El Imparcial*, Duque de Alba, 4.

Comenzó el 4 de abril de 1918.

1.862.—CONSTRUCCIÓN (LA). Revista mensual ilustrada. Boletín oficial de la Sociedad Central de Aparejadores titulares de obras.

Madrid, 1918-1930. — 16 pags. — 230 × 150 mm. Dos cols., con grabados dentro y fuera del texto.



Imprenta de Peña Cruz, Pizarro, 16 y actualmente en la del Patronato de Huérfanos de los Cuerpos de Intendencia e Intervención Militares.

Comenzó el 15 de abril de 1918. Desde el tercer número (30 de junio) se titulaba *La Construcción Arquitectónica*, y a partir del 31 de abril de 1919 *Construcción Arquitectónica*. En 1920, y como publicación adicional de la revista, daba el *Boletín Oficial de la Sociedad Central de Aparejadores*, en dos páginas e igual forma que el titular. Estuvo suspendida la revista durante algún tiempo, reanudando su publicación en diciembre de 1925 (segunda época) con el subtítulo de *Revista técnica mensual, Órgano oficial de la Sociedad Central de Aparejadores titulares de obras*. Suscripción, seis pesetas al semestre.

En publicación.

1.863. — AGUAFUERTE. Semanario independiente, defensor de los intereses nacionales.

Madrid, 1918. — Número suelto, 10 céntimos. Ocho pags. —  $352 \times 240$  mm. — Tres cols., con grabados. — Imprenta «Fénix», Valverde, 52.

Comenzó el 24 de abril de 1918.

1.864. — MAJAS Y CHISPEROS. Revista madrileña ilustrada.

Madrid, 1918. — Mensual (?). — Se repartía gratis. — 12 pags. —  $315 \times 226$  mm. — Tres cols., con grabados. — Imprenta, Mesón de Paños, 8.

Comenzó en abril de 1918.

1.865. — DÍA (EL) DE MÓSTOLES. Periódico local, literario y conmemorativo. Eco de la cultura y de la tradición.

Madrid, 1918. — Anual. — Se repartía gratis. 12 pags. —  $287 \times 200$  mm. — Tres cols., con grabados. — Imprenta de la Ciudad Lineal.

Comenzó el 2 de mayo de 1918.

1.866. — ARQUITECTURA. Órgano oficial de la Sociedad de Arquitectos.

Madrid, 1918-1930. — Mensual. — 24 pags.  $215 \times 130$  mm. — Una col., con grabados dentro y fuera del texto. — Imprenta Alemana, Fuencarral, 137; en «Gráficas Reunidas» (S. A.), y en la de Zoila Ascasibar, Martín de los Heros, 65.

Comenzó el 15 de mayo de 1918. En 1926 se publicaba con 32 ó más páginas, de  $230 \times 168$  mm., y en 1928 volvió a aumentar su tamaño a  $238 \times 168$  mm.

En publicación.

1.867. — ALIADOS (Los).

Madrid, 1918. — Semanal. — Número suelto, 15 céntimos. — 12 pags. —  $318 \times 213$  mm. — Tres cols., con grabados y caricaturas. — Imprenta de Fortanet, Libertad, 29, y en la de *El Liberal*.

Comenzó en julio de 1918. Debió cesar el 9 de noviembre del mismo año.

1.868. — PLUS ULTRA. Revista internacional de Ciencias médicas.

Madrid, 1918. — Mensual. — Número suelto, 7,50 pesetas. — 62 pags. —  $309 \times 220$  mm. — Dos cols., con grabados en negro y en color. — Tipografía de *Plus Ultra*, Zurbano, 68.

Comenzó en julio de 1918.

1.869. — NUESTRA PALABRA. Semanario socialista.

Madrid, 1918. — Número suelto, 10 céntimos. Cuatro pags. —  $457 \times 303$  mm. — Cinco cols., con grabados. — Imprenta de Torrent y Compañía, Válgame Dios, 6.

Comenzó el 6 de agosto de 1918.

1.870. — TARDE (LA).

Madrid, 1918. — Diario. — Número suelto, 10 céntimos. — Cuatro pags. —  $495 \times 349$  mm. — Cinco cols. — Imprenta de March y Samarán, Doctor Fourquet, 23.

Comenzó el 9 de agosto de 1918.

1.871. — FIGARO (EL). Diario de Madrid. «Con libertad, ni ofendo ni temo.» — *Artigas*.

Madrid, 1918 (segunda época). — Número suelto, 10 céntimos. — 20 ó más pags. —  $395 \times 278$  mm. — Cinco cols., con grabados. — Imprenta de *El Figaro*.

Comenzó el 15 de agosto de 1918. Debió cesar el 31 de diciembre de dicho año.

1.872. — VERDAD (LA) ARTÍSTICA. Revista de «varietés» y teatros.

Madrid, 1918. — Decenal. — Número suelto, 25 céntimos. — 16 pags. —  $189 \times 130$  mm. — Dos cols., con grabados. — Imprenta, Olivar, 4.

Comenzó el 21 de agosto de 1918.

1.873. — HACIA OTRA ESPAÑA. Periódico semanal.

Madrid, 1918. — Número suelto, cinco céntimos. — Cuatro pags. —  $390 \times 267$  mm. — Cuatro



cols. — Tipografía de Juan Pérez Torres, pasaje de Valdecilla, 2.

Comenzó el 7 de septiembre de 1918.

1.874. — IZQUIERDAS (LAS).

Madrid, 1918. — Semanal (?). — Número suelto, 10 céntimos. — Cuatro pags. —  $490 \times 346$  mm. Seis cols., con grabados. — Imprenta, Lavapiés, 19.

Comenzó el 15 de septiembre de 1918.

1.875. — INÉDITO (EL). Revista semanal.

Madrid, 1918. — Número suelto, 10 céntimos. 14 pags. —  $213 \times 138$  mm. — Dos cols., con grabados. — Imprenta Comercial, Valverde, 21.

Comenzó el 21 de septiembre de 1918.

1.876. — ¡EN MARCHA! Órgano de las Sociedades de Obreros Panaderos.

Madrid, 1918. — Cuatro pags. —  $303 \times 208$  mm. Tres cols. — Imprenta de Peña Cruz, Pizarro, 16.

Comenzó el 28 de septiembre de 1918.

1.877. — CENTINELA (EL). Órgano oficial de la Juventud Jainista de Madrid.

Madrid, 1918. — Semanal (?). — 12 pags.  $236 \times 149$  mm. — Dos cols., con grabados. — Imprenta de J. Espinosa, Augusto Figueroa, 4.

Comenzó el 1 de octubre de 1918.

1.878. — CUATRO (LOS) CAMINOS. Periódico decenal independiente.

Madrid, 1918. — Número suelto, 10 céntimos. Cuatro pags. —  $385 \times 282$  mm. — Tres cols., con grabados. — Imprenta, Bravo Murillo, 72.

Comenzó el 1 de octubre de 1918.

1.879. — UNIÓN DE CORREOS. Revista técnica.

Madrid, 1918. — Decenal. — Suscripción, una peseta al mes. — 16 pags. —  $270 \times 172$  mm. — Dos cols., con grabados. — Imprenta, Ventura Rodríguez, 18.

Comenzó el 7 de octubre de 1918.

1.880. — NUEVA (LA) EUROPA.

Madrid, 1918. — Semanal. — Número suelto, cinco céntimos. — Ocho pags. —  $338 \times 226$  mm. Tres cols., con grabados. — Imprenta, Alburquerque, 12.

Comenzó el 13 de octubre de 1918.

1.831. — DÍA Y NOCHE.

Madrid, 1918. — Semanal. — Número suelto, 20 céntimos. — 16 pags. —  $235 \times 167$  mm. — Dos cols., con grabados. — Imprenta Hispánica, Cardenal Cisneros, 47.

Comenzó el 20 de octubre de 1918. El 5 de enero de 1919 redujo su tamaño a  $152 \times 109$  mm., a dos cols. Número suelto, 10 céntimos.

1.882. — MOMENTO (EL) Semanario político.

Madrid, 1918. — Número suelto, 10 céntimos. Ocho pags. —  $400 \times 267$  mm. — Dos y cuatro cols. Tipografía de Juan Pérez Torres, pasaje de Valdecilla, 2.

Comenzó el 19 de noviembre de 1918.

1.883. — BOLETÍN DEL CENTRO GENERAL DE FUNCIONARIOS.

Madrid, 1918. — Mensual. — Número suelto, 50 céntimos. — 20 pags. —  $193 \times 112$  mm. — Una col. — Imprenta de J. Góngora Alvarez, San Bernardo, 85.

Comenzó en noviembre de 1918.

1.884. — GATOS (LOS). Semanario político satirico independiente.

Madrid, 1918. — Número suelto, 25 céntimos. Ocho pags. —  $360 \times 250$  mm. — Cuatro cols., con grabados. — Imprenta Moderna, Doctor Fourquet, 23.

Comenzó el 1 de diciembre de 1918.

1.885. — JORNADA (LA).

Madrid, 1918. — Diario. — Número suelto, cinco céntimos. — Ocho pags. —  $556 \times 398$  mm. — Seis cols., con grabados. — Imprenta de *La Jornada*, Jorge Juan, 22.

Comenzó el 15 de diciembre de 1918.

1.886. — SOVIET (EL). Periódico revolucionario. Escrito para intelectuales, obreros y soldados.

Madrid, 1918. — Semanal (?). — Número suelto, cinco céntimos. — Cuatro pags. —  $402 \times 280$  mm. Cuatro cols. — Tipografía «Nueva Editorial Ibérica», Lavapiés, 19.

Comenzó el 19 de diciembre de 1918.

1.887. — BOLETÍN DE AGUAS MINERALES Y BALNEARIOS.

Véase *El Crisol*. (Año 1918.)



- 1.888.—BOLETÍN DE LA LIGA AFRICANISTA ESPAÑOLA. Asociación oficial.

Madrid, 1918.

Comenzó en 1918. En 1921 se publicaba mensualmente con 48 páginas, de 185 X 98 mm., a una col. Imprenta del Patronato de Huérfanos de Intendencia e Intervención Militares, Caracas, 7.

- 1.889.—BOLETÍN OFICIAL DEL REAL AERO-CLUB DE ESPAÑA.

Madrid, 1918.

Comenzó en 1918. En 1921 (año IV) se publicaba trimestralmente con 24 ó más páginas, de 225 X 159 mm., a dos cols., con grabados dentro y fuera del texto. Imprenta «Stampa», Villar, 10.

- 1.890.—CARTAS Y CARTEROS.

Madrid, 1918.—Quincenal (?).

Comenzó en 1918. En junio de 1922 (año V) se publicaba con 12 páginas, de 258 X 167 mm., a dos cols. Imprenta de M. Anguiano, Bola, 8.

- 1.891.—CONSTRUCCIÓN (LA) ARQUITECTÓNICA.

Véase *La Construcción*. (Año 1918.)

- 1.892.—CONSULTOR (EL) DE LA PROPIEDAD Y DE LA INDUSTRIA.

Madrid, 1918-1930.—Quincenal.

Comenzó en 1918. En la actualidad (año X) pone como subtítulo *Revista práctica, asesora y guía de las Sociedades y de los propietarios y contribuyentes en general*. Se publica con 14 páginas, de 212 X 150 mm., a dos cols., con grabados. Imprenta de Giralda, plaza de Carlos Cambrónero, 5. Suscripción, 12 pesetas al semestre.

- 1.893.—CRISOL (EL). Revista científica, comercial, de subsistencias y abastecimientos.

Madrid, 1918.—Mensual.—Número suelto, 50 céntimos.—12 pags.—193 X 107 mm.—Una col. Imprenta de Tordesillas, Tutor, 16.

Comenzó en 1918. Daba un suplemento en cada número de cuatro páginas con el título de *Boletín de Aguas Minerales y Balnearios*, y con numeración distinta a la de la revista.

- 1.894.—EMIGRANTE (EL) ESPAÑOL.

Madrid, 1918-1930.

Comenzó en 1918. En 1929 (año XII) se publicaba con el subtítulo de *Órgano oficial de la Bolsa del Trabajo Internacional y de las Colonias Españolas en el extranjero*. Sale los días 5 y 20 de cada mes con ocho páginas, de 235 X 158 mm., a dos cols. Imprenta de los Hijos de T. Minuesa, Juanelo, 19. Número suelto, 50 céntimos.

En publicación.

- 1.895.—LABERINTO (EL).

Madrid, 1918.

Comenzó en 1918. En 1925 (año VIII) se publicaba semanalmente con ocho páginas, de 202 X 130 mm., a dos cols., con grabados. Imprenta, calle de Ruiz, 23. Número suelto, 10 céntimos.

- 1.896.—LIDIA (LA) TAURINA.

Véase *La Lidia*. (Año 1914.)

- 1.897.—LIGA HISPANOAMERICANA CONTRA LA INMORALIDAD.

Véase *Liga Iberoamericana contra la Inmoralidad*. (Año 1916.)

- 1.898.—MERCED (LA). Órgano de su Venerable Orden Tercera y Cofradías.

Madrid, 1918-1930.

Comenzó en 1918. En 1924 (año VII) se publicaba mensualmente con 40 páginas, de 175 X 100 mm., a una col., con grabados. Sin imprenta. Número suelto, 50 céntimos.

En publicación.

- 1.899.—REINADO SOCIAL DEL SAGRADO CORAZÓN.

Madrid, 1918-1930.

Comenzó en 1918. En la actualidad (año XIII) pone como subtítulo *Revista mensual e ilustrada, dirigida por los Padres del Sagrado Corazón. Órgano oficial de la Entronización*. Se publica con 32 páginas, de 198 X 132 mm., a dos cols., con grabados. Imprenta del Asilo de Huérfanos del Sagrado Corazón de Jesús, Juan Bravo, 3. Suscripción, seis pesetas al año.



1.900. — VIRGEN (LA) DE DON BOSCO. Ecos de la Archicofradía de María Auxiliadora y de la Obra Salesiana en Madrid.

Madrid, 1918-1930. — Mensual (?).

Comenzó en 1918. — En 1925 (año VIII) se publicaba con ocho páginas, de  $173 \times 122$  mm., a dos cols., con grabados. — Sin imprenta.

En publicación.

## 1919

1.901. — JUVENTUD LATINA. Revista semanal.

Madrid, 1919. — Número suelto, 10 céntimos. 24 pags. —  $285 \times 194$  mm. — Dos cols., con grabados. — Imprenta de A. G. Izquierdo, Doctor Mata, 3.

Comenzó el 5 de enero de 1919.

1.902. — ¡TOMA TRIPITA! Revista casi verde, quincenal.

Madrid, 1919. — Número suelto, 10 céntimos. 16 pags. —  $192 \times 132$  mm. — Dos cols., con grabados. — Imprenta, Ruiz, 23.

Comenzó el 9 de enero de 1919.

1.903. — CIVILIZACIÓN (LA). Periódico cultural y patriótico. Órgano de la Federación Cívica Española.

Madrid, 1919. — Semanal. — Número suelto, cinco céntimos. — Cuatro pags. —  $495 \times 335$  mm. Cinco cols. — Imprenta de Peña Cruz, Pizarro, 16.

Comenzó el 10 de enero de 1919. Cesó el 23 de mayo de dicho año.

1.904. — CHUSMA (LA) ENCANALLADA. Periódico de batalla.

Madrid, 1919. — Semanal. — Número suelto, cinco céntimos. — Cuatro pags. —  $384 \times 268$  mm. Cuatro cols. — Imprenta, Bola, 8.

Comenzó el 11 de enero de 1919.

1.905. — TÍO (EL) PICARDÍAS. Semanario taurino.

Madrid, 1919. — Cuatro pags. —  $306 \times 213$  mm. Cuatro cols., con grabados. — Imprenta, Tudescos, 34.

Comenzó el 12 de enero de 1919.

1.906. — ACCIÓN NATURISTA. Órgano de la Sociedad Vegetariana Española.

Madrid, 1919-1930. — Mensual. — Con grabados.

Comenzó en enero de 1919. En 1924 (año VI) se publicaba con 32 páginas, de  $178 \times 105$  mm.,

a una col. Imprenta del Ministerio de Marina. En la actualidad pone como subtítulo *Órgano de la Sociedad Vegetariana Madrileña*. Se imprime en la tipografía de I. López, Cruz, 25.

1.907. — COSMÓPOLIS. Revista mensual.

Madrid, 1919-1921. — Suscripción, 20 pesetas al año. — 19<sup>2</sup> pags. —  $175 \times 100$  mm. — Una col. Imprenta de Juan Pueyo, Luna, 29, y a lo último en la de G. Hernández y Galo Sáez, Mesón de Paños, 8.

Comenzó en enero de 1919. Creemos que cesó en diciembre de 1921.

1.908. — EDUCACIÓN (LA) FÍSICA. Revista mensual ilustrada. Dedicada a los Maestros, Oficiales del Ejército y Armada y deportistas.

Madrid, 1919. — Número suelto, 1,50 pesetas. 36 pags. —  $280 \times 195$  mm. — Dos y tres cols., con grabados. — Imprenta de Antonio Marzo, San Hermenegildo, 32 duplicado.

Comenzó en enero de 1919.

1.909. — RAZA ESPAÑOLA. Revista de España y América.

Madrid, 1919-1930. — Mensual y después bimestral. — Suscripción, 15 pesetas al año. — 92 pags. —  $185 \times 104$  mm. — Una col., con grabados dentro y fuera del texto. — Imprenta V. H. de Sanz Calleja, Ronda de Atocha, 23, y actualmente en la de Alberto Fontana, San Bernardo, 7.

Comenzó en enero de 1919.

En publicación.

1.910. — REVISTA ESPAÑOLA DE CIRUGÍA.

Madrid, 1919. — Mensual. — Suscripción, 12 pesetas al semestre. — 64 pags. —  $188 \times 103$  mm. Una col., con grabados dentro y fuera del texto. Imprenta de Julio Cosano, sucesor de Ricardo F. de Rojas, Torija, 5.

Comenzó en enero de 1919. Desde enero de 1924 se titulaba *Revista Española de Cirugía y Urología*.

1.911. — REVISTA MATEMÁTICA HISPANOAMERICANA. Publicada bajo los auspicios de la Sociedad Matemática Española y del Laboratorio-Seminario Matemático.

Madrid, 1919-1930. — Mensual. — Número suelto, dos pesetas. — 16 ó más pags. —  $187 \times 108$  mm.



Una col.—Imprenta de Fortanet, Libertad, 29, y actualmente en la de A. Medina, sucesor de J. Peláez, Lucio, 8 y 10, Toledo.

Comenzó en enero de 1919.

En publicación.

1.912.—TIZONA (LA). Revista semanal ilustrada.

Madrid, 1919.—Número suelto, 0,10 pesetas. Ocho pags.—312 X 200 mm.—Tres cols., con grabados.—Imprenta de *El Liberal*, Marqués de Cubas, 7.

Comenzó el 23 de febrero de 1919.

1.913.—ESPAÑA ESCULTISTA. Revista mensual ilustrada.

Madrid, 1919.—Número suelto, 15 céntimos. 16 pags.—206 X 120 mm.—Dos cols., con grabados.—Imprenta de la Viuda de Pontes, Cardenal Cisneros, 47.

Comenzó en febrero de 1919.

1.914.—POR Y PARA LA MUJER. Revista de consulta.

Madrid, 1919.—Quincenal.—Número suelto, 0,40 pesetas.—16 pags.—202 X 132 mm.—Dos cols., con grabados.—Imprenta Artística de Sáez Hermanos, Norte, 21.

Comenzó el 15 de abril de 1919.

1.915.—TERCIARIO (EL). Semanario independiente.

Madrid, 1919.—Número suelto, 0,05 pesetas. Cuatro pags.—270 X 168 mm.—Imprenta de Fidel Jiménez, Tudescos, 19.

Comenzó el 15 de abril de 1919.

1.916.—PRODUCCIÓN. Revista de Agricultura, Industria e Ingeniería.

Madrid, 1919.—Quincenal.—Número suelto, una peseta.—32 pags.—268 X 195 mm.—Dos cols., con grabados.—Imprenta «Artes Gráficas» Mateu, paseo del Prado, 34.

Comenzó el 1 de mayo de 1919. Desde enero de 1921 se publicaba mensualmente.

1.917.—OPINIÓN (LA) ESPAÑOLA.

Madrid, 1919.—Bisemanal.—Número suelto, 0,10 pesetas.—14 pags.—286 X 200 mm.—Tres cols., con grabados.—Imprenta Latina, Pizarro, 16.

Comenzó el 11 de mayo de 1919.

1.918.—HUMANIDAD (LA). Órgano de la «Juventud de la Izquierda liberal».

Madrid, 1919.—Semanal (?).—Número suelto, 10 céntimos.—Ocho pags.—524 X 402 mm.—Seis cols., con grabados.—Tipografía de Fortanet, Libertad, 29.

Comenzó el 15 de mayo de 1919.

1.919.—PATRIA Y MONARQUÍA. Revista popular ilustrada.

Madrid, 1919.—Semanal.—Número suelto, 0,20 pesetas.—20 pags.—298 X 193 mm.—Dos cols., con grabados.—Imprenta Aragonesa, Conde Duque, 7.

Comenzó el 30 de mayo de 1919.

1.920.—REVISTA DEL CENTRO DE INFORMACIÓN ESPAÑOLA.

Madrid, 1919.—Mensual.—Número suelto, una peseta.—16 pags.—292 X 178 mm.—Dos cols., con grabados.—Imprenta «Gráfica Excelsior», Campomanes, 6.

Comenzó en mayo de 1919.

1.921.—SOCIEDAD ESPAÑOLA DE ARTE.

Madrid, 1919.—Mensual (?).—10 pags. 172 X 104 mm.—Dos cols., con grabados.—Imprenta Española, Atocha, 90.

Comenzó en mayo de 1919.

1.922.—ESPAÑA PENITENCIARIA. Órgano defensor de los intereses del Cuerpo de Prisiones.

Madrid, 1919.—Quincenal.—Suscripción, tres pesetas al trimestre.—12 pags.—315 X 210 mm. Tres cols., con grabados.—Imprenta de March y Samarán, Embajadores, 64.

Comenzó el 18 de junio de 1919.

1.923.—VILLA (LA) Y CORTE DE ESPAÑA. Revista nacional.

Madrid, 1919.—Se publicaba los días 1, 8, 16 y 24 de cada mes.—Número suelto, 20 céntimos. Ocho pags.—297 X 210 mm.—Tres cols., con grabados.—Imprenta de Juan Pérez, pasaje de Valdecilla, 2.

Comenzó el 1 de julio de 1919.



1.924. — **ESPAÑA TRADICIONALISTA**. Publicación semanal. Órgano de la Juventud Tradicionalista de Madrid.

Madrid, 1919. — Número suelto, 10 céntimos. Cuatro pags. —  $530 \times 358$  mm. — Cinco cols. — Tipografía, pasaje de la Alhambra, 1.

Comenzó el 2 de agosto de 1919.

1.925. — **AGRICULTURA (LA) NACIONAL**.

Madrid, 1919. — Decenal. — Número suelto, 50 céntimos. — 32 pags. —  $293 \times 203$  mm. — Dos cols., con grabados. — Imprenta de *El Mundo*.

Comenzó el 9 de agosto de 1919.

1.926. — **ESPAÑA TURISTA**. Tourist Spain-Espagne Touriste.

Madrid, 1919. — Mensual (?). — Suscripción, 12 pesetas al año. — 32 pags. —  $275 \times 193$  mm. — Tres cols., con grabados. — Imprenta y litografía de A. de Angel Alcoy.

Comenzó en agosto de 1919, redactada en español, francés e inglés.

1.927. — **IRIS**. Revista mensual gratuita de fotografía.

Madrid, 1919. — Ocho pags. —  $185 \times 108$  mm. Una col., con grabados. — Imprenta de Ducazcal, Amnistía, 3.

Comenzó en agosto de 1919.

1.928. — **PENSAMIENTO (EL) ESPAÑOL**. Diario tradicionalista.

Madrid, 1919 (segunda época). — Número suelto, cinco céntimos. — Cuatro pags. —  $553 \times 405$  mm. — Seis cols., con grabados. — Imprenta de *El Mundo*, Cervantes, 19 y San Agustín, 6.

Comenzó el 16 de septiembre de 1919. Desde febrero de 1921 (tercera época) se publicaba con ocho páginas, de  $290 \times 205$  mm., a tres cols. Número suelto, 10 céntimos.

1.929. — **SALUD**. Revista mensual ilustrada.

Madrid, 1919-1921. — Número suelto, 1,50 pesetas. — 40 pags. —  $285 \times 191$  mm. — Dos cols., con grabados en negro y en color, dentro y fuera del texto. — Imprenta «Artes Gráficas Plus Ultra», Zurbano, 68.

Comenzó en septiembre de 1919. Creemos que cesó en abril de 1921.

1.930. — **ASTURIAS GRÁFICA**. Revista monumental asturiana.

Madrid, 1919. — Mensual (?). — Número suelto, 60 céntimos. — 28 pags. —  $285 \times 184$  mm. — Dos y tres cols., con grabados. — Imprenta V. H. de Sanz Calleja, Montera, 31.

Comenzó el 1 de octubre de 1919.

1.931. — **CRIMEN (EL) DE HOY**. Sucesos, novelas, aventuras, actualidades, cuentos interesantes, narraciones policíacas.

Madrid, 1919. — Semanal (?). — Número suelto, 0,15 pesetas. — 12 pags. —  $296 \times 212$  mm. — Dos cols., con grabados en negro y en color. — Imprenta, Martín de los Heros, 65.

Comenzó el 5 de octubre de 1919.

1.932. — **INDICADORES IBERIA**. Revista práctica de Electricidad, Ferrocarriles, Arquitectura, Obras públicas, Construcción naval, Viajes, Espectáculos, Loterías, etcétera.

Madrid, 1919. — Quincenal (?). — 12 pags.  $258 \times 167$  mm. — Dos cols., con grabados. — Imprenta de Luis Faure, Alonso Cano, 15.

Comenzó el 5 de octubre de 1919.

1.933. — **VOZ (LA) DE LA ENSEÑANZA**. Órgano del Instituto Católico Complutense.

Madrid, 1919. — Semanal. — Número suelto, 10 céntimos. — Ocho pags. —  $386 \times 286$  mm. — Cuatro cols. — Imprenta Aragonesa, San Marcos, 3.

Comenzó el 11 de octubre de 1919.

1.934. — **GACETA (LA) DE AMBOS MUNDOS**. Revista popular ilustrada.

Madrid, 1919. — Semanal. — Número suelto, 30 céntimos. — 20 pags. —  $316 \times 213$  mm. — Cuatro cols., con grabados. — Imprenta de *La Gaceta de Ambos Mundos*, Leganitos, 54.

Comenzó el 12 de octubre de 1919.

1.935. — **VOLUNTAD**.

Madrid, 1919. — Quincenal. — Número suelto, dos pesetas. — 48 pags. —  $275 \times 185$  mm. — Dos cols., con grabados en negro y en tricomía dentro y fuera del texto. — Tipografía «Artes Gráficas» Mateu.

Comenzó el 12 de octubre de 1919.



- 1.936. — GRANITOS DE SAL. Revista quincenal feminista, de hojas selectas.

Madrid, 1919. — Número suelto, 0,20 pesetas. 16 pags. —  $190 \times 122$  mm. — Dos cols., con grabados. — Imprenta de Torrent y Compañía, Válgame Dios, 6.

Comenzó el 10 de noviembre de 1919.

- 1.937. — ARLEQUÍN. Revista semanal ilustrada, de Arte, espectáculos, sociedad, modas y deportes.

Madrid, 1919. — Número suelto, 0,40 pesetas, y después 0,25. — 32 ó más pags. —  $209 \times 139$  mm. Una y dos cols., con grabados. — Tipografía de *El Imparcial*, Duque de Alba, 4, y en la de G. Hernández y Galo Sáez, Mesón de Paños, 8.

Comenzó el 22 de noviembre de 1919.

- 1.938. — NUESTRO DIARIO. Órgano del personal de los periódicos.

Madrid, 1919. — Número suelto, cinco céntimos. — Cuatro pags. —  $497 \times 335$  mm. — Cinco cols. — Imprenta de F. Peña Cruz, Pizarro, 16.

Comenzó el 6 de diciembre de 1919. Desde el segundo número el precio del ejemplar era el de 10 céntimos.

- 1.939. — ESTRELLA (LA) DEL MAR. Revista quincenal ilustrada. Órgano de las Congregaciones Marianas de Lengua Española.

Madrid, 1919-1930. — Número suelto, 50 céntimos. — 32 ó más pags. —  $250 \times 194$  mm. Una, dos y tres cols., con grabados en negro y en color y láminas sueltas en cromotipia. — Imprenta de Blass y Compañía, San Mateo, 1, y actualmente en «Nuevas Gráficas», Rodríguez San Pedro, 51.

Comenzó el 8 de diciembre de 1919. Desde el número 196 (24 de enero de 1927) da comienzo su segunda época, y reduce el tamaño de sus páginas a  $227 \times 158$  mm.

En publicación.

- 1.940. — LIBERTAD (LA).

Madrid, 1919-1930. — Diario. — Número suelto, cinco céntimos. — Ocho pags. —  $491 \times 362$  mm. Cinco cols., con grabados. — Imprenta de *La Correspondencia de España*, Factor, 7, y en la de *La Libertad*, Madera, 8.

Comenzó el 13 de diciembre de 1919. Por auto judicial de 18 de dicho mes y año se prohibió pu-

blicar este periódico, siendo reemplazado al día siguiente por *El Popular*, de igual forma y tamaño que *La Libertad*. Recobró prontamente este título, con el que continúa publicándose. En la actualidad consta de 12 páginas, de  $485 \times 355$  mm., a siete cols. Número suelto, diez céntimos.

- 1.941. — NUEVO HERALDO.

Madrid, 1919. — Diario. — Número suelto, cinco céntimos. — Ocho pags. —  $587 \times 402$  mm. — Seis cols., con grabados. — Imprenta, calle de Pizarro, 14.

Comenzó el 14 de diciembre de 1919. Por auto judicial de 15 de dicho mes y año se prohibió publicar este periódico, siendo reemplazado al día siguiente por el titulado *Hoy*, de igual forma y tamaño que *Nuevo Herald*.

- 1.942. — PORTAVOZ (EL) FERROVIARIO. Órgano defensor del personal de Ferrocarriles.

Madrid, 1919. — Mensual. — Número suelto, 25 céntimos. — Cuatro pags. —  $479 \times 336$  mm. — Cinco cols. — Imprenta de M. Anguiano, Bola, 8.

Comenzó el 24 de diciembre de 1919.

- 1.943. — AIRE, MAR Y TIERRA. Revista mensual de Telegrafía y Telefonía sin hilos, Aviación, Automovilismo, Ferrocarriles y Marina mercante y de guerra.

Madrid, 1919. — Con grabados.

Comenzó en 1919. En 1920 (año II) se publicaba con 64 páginas, de  $213 \times 140$  mm., a dos cols. Imprenta «Hispania», Ventura Rodríguez, 11. Número suelto, una peseta.

- 1.944. — ANALES DE MI COLEGIO. Revista mensual publicada por las Religiosas Hijas de María Inmaculada.

Madrid, 1919-1930. — Con grabados.

Comenzó en 1919. En 1928 (año X) se publicaba con 24 páginas, de  $145 \times 95$  mm., a una col. Imprenta del Asilo de Huérfanos del Sagrado Corazón de Jesús, Juan Bravo, 3. Número suelto, 25 céntimos.

En publicación.

- 1.945. — BOLETÍN DE LA ASOCIACIÓN DE DEPENDENCIA DE TEATROS DE MADRID.

Madrid, 1919-1930. — Trimestral (?).

Comenzó en 1919. En 1929 (año XI) se publi-



caba con 16 páginas, de 225 X 150 mm., a dos cols. Imprenta «Gráfica Socialista», San Bernardo, 92.

En publicación.

1.946.—COLONIZACIÓN Y REPOBLACIÓN INTERIOR.  
Boletín de la Junta Central.

Madrid, 1919-1925. — Trimestral. — Número suelto, 1,50 pesetas.—80 ó más pags.—173 X 95 mm.—Una col., con grabados en el texto y láminas sueltas.—Imprenta Helénica, pasaje de la Alhambra, 3.

Comenzó en el primer trimestre de 1919. Cesó en el cuarto trimestre de 1925.

1.947.—CONFERENCIAS CLÍNICAS DE UROLOGÍA.

Madrid, 1919.

Comenzó en 1919. En 1926 (año VIII) puso como subtítulo *Revista mensual (excepto los meses de agosto y septiembre)*. Se publicaba con 40 páginas, de 150 X 87 mm., a una col., con grabados. Imprenta de Hernando (S. A.), Quintana, 33.

1.948.—ECO PARROQUIAL DE SAN SEBASTIÁN. Semanario con licencia eclesiástica.

Madrid, 1919-1930.

Comenzó en 1919. En 1929 (año XI) se publicaba con cuatro páginas, de 278 X 180 mm., a dos cols.—Imprenta de Sierra, Magdalena, 25.

En publicación.

1.949.—ESPAÑA EVANGÉLICA.

Madrid, 1919-1930. — Semanal. — Con grabados.

Comenzó en 1919. En la actualidad se publica con ocho páginas, de 278 X 185 mm., a tres cols. Tipografía Artística, Cervantes, 28. Suscripción, cuatro pesetas al semestre.

1.950.—ESPAÑA TÉCNICA E INDUSTRIAL. Revista mensual ilustrada.

Madrid, 1919.—Suscripción, 10 pesetas al año. 16 pags.—287 X 204 mm.—Dos cols., con grabados.—Imprenta de Fortanet, Libertad, 29.

Comenzó en 1919.

1.951.—Hoy.

Véase *Nuevo Herald*. (Año 1919.)

1.952.—PASTA (LA) ALIMENTICIA. Revista dedicada al fomento de las industrias de productos alimenticios.

Madrid, 1919-1930. — Mensual. — Con grabados.

Comenzó en 1919. En la actualidad se publica con 16 páginas, de 275 X 167 mm., a dos cols. Imprenta de C. Bermejo, Santísima Trinidad, 7. Suscripción, 15 pesetas al año.

1.953.—POPULAR (EL).

Véase *La Libertad*. (Año 1919.)

1.954.—REVISTA SOCIAL Y AGRARIA.

Madrid, 1919-1930. — Mensual. — Con grabados.

Comenzó en 1919. En 1924 (año VI) se publicaba con el subtítulo de *Órgano de la Confederación Nacional Católicoagraria. Unos por otros y Dios por todos*, con 26 ó más páginas, de 234 X 159 mm., a dos cols. Imprenta de la «Editorial Ibérica», Alburquerque, 12. Suscripción, 12 pesetas al año.

En publicación.

1.955.—TOREROS Y TOROS.

Madrid, 1919-1930. — Semanal. — Con grabados.

Comenzó en 1919. En 1928 (año X) se publicaba con 12 páginas, de 245 X 154 mm., a tres cols. Imprenta de Giralda, plaza de Carlos Cambronero, 5. Número suelto, 20 céntimos.

En publicación.

1.956.—TRANSPORTES (Los). Navegación, Aero-náutica, Automovilismo, Ferrocarriles. Órgano oficial de la Liga de Propietarios de vagones y cargadores.

Madrid, 1919-1930.—Con grabados.

Comenzó en 1919. En 1922 (año IV) se publicaba quincenalmente con 22 páginas, de 283 X 196 mm., a dos cols. Imprenta Editorial Católica Toledana» (S. A.), Toledo. Número suelto, una peseta.

En publicación.

1.957.—VANGUARDIA (LA) MERCANTIL.

Madrid, 1919-1930.—Mensual.—Con grabados.

Comenzó en 1919. En 1923 (año V) puso como subtítulo *Órgano de los Obremos de la Ad-*



*ministración y Distribución*, y se publicaba con cuatro o más páginas, de 445 X 304 mm., a cuatro cols. Imprenta Industrial Gráfica, Reyes, 21. En publicación.

### 1920

- 1.958.—TALLER (EL) Y EL CAMPO. Revista quincenal de Agricultura, Industria, Comercio, Seguros, Banca y defensora de los intereses de la producción general.

Madrid, 1920.—Suscripción, 3,50 pesetas al trimestre.—12 pags.—200 X 131 mm.—Dos cols. Imprenta de la «Editorial Ibérica», Alburquerque, 12.

Comenzó el 18 de enero de 1920.

- 1.959.—HERALDO HISPANOAMERICANO. Revista quincenal.

Madrid, 1920.—Número suelto, 25 céntimos. 40 pags.—247 X 173 mm.—Dos cols., con grabados.—Tipografía de A. de Angel Alcoy (S. en C.), Atocha, 30.

Comenzó el 20 de enero de 1920.

- 1.960.—ARCHIVOS DE CARDIOLOGÍA Y HEMATOLOGÍA.

Madrid, 1920-1930.—Con grabados.

Comenzó en enero de 1920, publicándose bimestralmente. En 1921 (año II) se publicaba mensualmente con 36 páginas, de 192 X 113 mm., a una col. Imprenta de Jiménez y Molina. Número suelto, dos pesetas.

En publicación.

- 1.961.—ARMAS Y LETRAS. Revista mensual ilustrada.

Madrid, 1920.—Número suelto, 1,50 pesetas. 68 pags.—230 X 157 mm. Dos cols., con grabados.—Imprenta de *El Imparcial*, Duque de Alba, 4; en otras varias, y en la de «Prensa Nueva», Calvo Asensio, 3.

Comenzó en enero de 1920. En octubre de 1927 dió comienzo a su segunda época, publicándose con 68 páginas, de 253 X 158 mm., a tres cols. Número suelto, 1,25 pesetas.

- 1.962.—PRESIDENCIALISMO (EL). Órgano del partido republicano presidencialista de España.

Madrid, 1920.—Quincenal.—Cuatro pags. 259 X 169 mm.—Dos cols.—Imprenta de Juan Pérez, pasaje de Valdecilla, 2.

Comenzó el 5 de febrero de 1920.

- 1.963.—VELOCIDAD (LA). Revista de la Sociedad de *Chauffeurs* y aspirantes.

Madrid, 1920.—Mensual.—Ocho pags. 252 X 167 mm.—Dos cols., con grabados.—Imprenta de T. Cervera, Tres Peces, 21 y 23, y en la de Sáez Hermanos, Norte, 21.

Comenzó el 1 de marzo de 1920. Desde 1 de diciembre de 1921 puso como subtítulo *Órgano de la Sociedad de Chauffeurs y aspirantes*, publicándose con 16 páginas, de 236 X 151 mm., a dos cols. A partir de enero de 1926 cambió su título por el de *Transporte*.

- 1.964.—ESPAÑOL (EL).

Madrid, 1920.—Semanal.—Número suelto, 20 céntimos.—Ocho pags.—427 X 285 mm.—Cuatro cols., con grabados.—Imprenta de March y Samarán, Embajadores, 64.

Comenzó el 4 de marzo de 1920. Cesó el 26 de agosto del mismo año.

- 1.965.—RECREO ESCOLAR.

Madrid, 1920.—Semanal.—Número suelto, 20 céntimos.—16 pags.—165 X 104 mm.—Una col., con grabados.—Imprenta, Bordadores, 10.

Comenzó el 4 de marzo de 1920.

- 1.966.—PHENIX. Arte. Literatura. Gran mundo. Deportes.

Madrid, 1920.—Quincenal.—Número suelto, 30 céntimos.—24 pags.—205 X 130 mm.—Dos cols., con grabados.—Sin imprenta.

Comenzó el 26 de marzo de 1920.

- 1.967.—LINARES EN MADRID. Órgano propiedad de la colonia de Linares en Madrid.

Madrid, 1920.—Mensual.—Número suelto, 0,25 pesetas.—Ocho pags.—290 X 180 mm.—Dos cols.—Imprenta Aragonesa, San Marcos, 4.

Comenzó el 30 de marzo de 1920.

- 1.968.—ARCHIVOS DERMOSIFILográficos y REVISTA PRÁCTICA DE LA ESPECIALIDAD.

Madrid, 1920.—Trimestral.—Suscripción, ocho pesetas al año.—80 ó más pags.—180 X 118 mm.—Una col., con grabados en el texto y láminas sueltas.—Tipografía de Felipe Peña Cruz, Pizarro, 16.

Comenzó en marzo de 1920.



1.969.—ARCHIVOS DE NEUROBIOLOGÍA. Psicología, Fisiología, Histología, Neurología y Psiquiatría.

Madrid, 1920-1930. — Trimestral. — Número suelto, cinco pesetas.--100 ó más pags.--187 × 109 mm.—Una col., con grabados y láminas sueltas. Imprenta de Ramona Velasco, viuda de Prudencio Pérez, Libertad, 31.

Comenzó en marzo de 1920. En la actualidad se publica trimestralmente, pone como subtítulo *Órgano oficial de la Asociación Española de Neuropsiquiatras*.

1.970.—NO VA MÁS: Revista ortográfica, defensora de los puntos.

Madrid, 1920.—Semanal.—Número suelto, 10 céntimos.—Cuatro pags.—412 × 295 mm.—Cuatro y cinco cols., con grabados en negro y en color.—Imprenta Clásica Española.

Debió comenzar a fines de junio de 1920.

1.971.—PLUMA (LA).

Madrid, 1920.—Mensual.—Número suelto, dos pesetas.—48 pags.—154 × 108 mm.—Una col. Imprenta Artística de Sáez Hermanos, Norte, 21.

Comenzó en junio de 1920.

1.972.—EXTREMEÑO (EL). Semanario gráfico e independiente.

Madrid, 1920.—Suscripción, 2,25 pesetas al trimestre.—Cuatro pags.—380 × 268 mm.—Cuatro cols., con grabados.—Tipografía de Giralda, plaza de Carlos Cambrónero, 5.

Comenzó el 1 de julio de 1920.

1.973.—VOZ (LA). Diario independiente de la noche.

Madrid, 1920-1930.—Número suelto, 10 céntimos.—Ocho o más pags.—560 × 400 mm.—Siete cols., y después ocho, con grabados.—Tipografía Renovación, Larra, 8.

Comenzó el 1 de julio de 1920. En la actualidad pone como subtítulo *Diario independiente de la noche, fundado por D. Nicolás M. Urgoiti en 1920*.

1.974.—CLARIDAD. Semanario defensor de los intereses nacionales.

Madrid, 1920.—Número suelto, 10 céntimos. Cuatro pags.—450 × 314 mm.—Cinco cols. Imprenta Moderna, Embajadores, 64.

Comenzó el 7 de julio de 1920.

1.975.—EVOLUCIÓN (LA) SOCIAL.

Madrid, 1920. — Semanal. — Número suelto, 10 céntimos.—Ocho pags.—338 × 220 mm.—Tres cols.—Imprenta, pasaje de la Alhambra, 1.

Comenzó el 17 de julio de 1920.

1.976.—CIENCIA VETERINARIA.

Madrid, 1920. — Mensual (?). — 16 pags. 180 × 117 mm.—Una col.—Imprenta «Ram», Palma, 13.

Comenzó en julio de 1920.

1.977.—VOZ (LA) DEL PUENTE DE SEGOVIA. Órgano defensor de los intereses de la barriada del Puente de Segovia.

Madrid, 1920.—Mensual (?).—Número suelto, 10 céntimos.—Cuatro pags.—450 × 302 mm. Cuatro cols.—Imprenta Aragonesa, San Marcos, 4, y en la de Carrasco y Laynez, calle de Doña Urraca, 17.

Comenzó en agosto de 1920. En enero de 1923 cambió su formato, publicándose con ocho páginas, de 283 × 186 mm., a dos cols. Número suelto, 25 céntimos.

1.978.—FULMINANTE (EL). Periódico satírico y moral.

Madrid, 1920.—Semanal.—Número suelto, 10 céntimos.—Cuatro pags.—381 × 268 mm.—Cuatro cols., con grabados.—Imprenta de F. Peña Cruz, Pizarro, 16.

Comenzó el 24 de septiembre de 1920.

1.979.—ARCHIVOS DE MEDICINA, CIRUGÍA Y ESPECIALIDADES.

Madrid, 1920-1930.—Quincenal y después semanal.—112 pags.—174 × 105 mm.—Una col., con grabados dentro y fuera del texto.—Imprenta de la Viuda de López del Horno, San Bernardo, 92, y en la de Zoila Ascasibar y Compañía, Martín de los Heros, 65.

Comenzó el 1 de octubre de 1920, habiéndose publicado anteriormente, el 1 de agosto, un número de muestra. A partir del 1 de enero de 1927 cambió de formato, teniendo sus números 36 páginas + XXVI de la sección «De la vida médica» y anuncios. Suscripción, nueve pesetas al trimestre.

En publicación.



1.980.—ZARPA (LA). Semanario político.

Madrid, 1920-1921.—Número suelto, 20 céntimos.—Ocho pags.—430 × 284 mm.—Cuatro cols., con grabados.—Imprenta Aragonesa, San Marcos, 4.

Comenzó el 3 de octubre de 1920. A partir del número 2 (10 octubre) cambió de formato, publicándose con 16 páginas, de 286 × 185 mm., a tres cols., con grabados en negro y en color. Cesó el 15 de mayo de 1921.

1.981.—SOMATÉN (EL).

Madrid, 1920-1930.—Mensual.—Con grabados.

Comenzó en octubre de 1920. En 1924 puso como subtítulo *Boletín Oficial de los Somatenes de la primera Región*. Se publicaba con 16 ó más páginas, de 230 × 158 mm., a dos cols. Imprenta de *Armas y Letras*, Tutor, 6, y en la de los Sucesores de Rivadeneyra (S. A.), paseo de San Vicente, 20. Número suelto, 30 céntimos.

En publicación.

1.982.—FEMINISTAS (LAS). Decenario político, festivo, literario. Se publicará hasta ser diario los días de Lotería, trayendo la lista del sorteo.

Madrid, 1920.—Número suelto, 0,10 pesetas. Cuatro pags.—379 × 265 mm.—Cuatro cols. Imprenta de Felipe Peña Cruz Pizarro, 16.

Comenzó el 2 de noviembre de 1920.

1.983.—OPINIÓN (LA).

Madrid, 1920.—Semanal.—Número suelto, 10 céntimos.—Cuatro pags.—555 × 393 mm. Siete cols., con grabados.—Imprenta «Gráfica Moderna», Santa Engracia, 109.

Comenzó el 11 de noviembre de 1920.

1.984.—BOLETÍN SEMESTRAL DEL CENTRO DE HIJOS DE MADRID.

Madrid, 1900.—36 pags.—187 × 132 mm. Dos cols.—Imprenta V. H. de Sanz Calleja, Ronda de Atocha, 23.

Comenzó en noviembre de 1920.

1.985.—HELIOS. Revista trimestral de la Agrupación excursionista de Arte de este nombre.

Madrid, 1920.—16 pags.—189 × 140 mm. Dos cols., con grabados.—Imprenta Vpubrir, Flor Baja, 22.

Comenzó en noviembre de 1920.

1.986.—SEMANA (LA) DEPORTIVA. Revista semanal ilustrada de todos los deportes.

Madrid, 1920.—Número suelto, 40 céntimos. 12 pags.—420 × 290 mm.—Cinco cols., con grabados.—Imprenta de Giralda, plaza de Carlos Cambronero, 5.

Comenzó el 2 de diciembre de 1920.

1.987.—JUSTICIA (LA) MUNICIPAL. Periódico mensual, creado por acuerdo de la Asamblea general celebrada en Madrid el 26 de septiembre de 1920 en la Universidad Central, y continuada el 27 y 28 del mismo en la Real Academia de Jurisprudencia.

Madrid, 1920.—Gratuito.—Ocho pags. 271 × 175 mm.—Dos cols. Imprenta «Editorial Católica Toledana», Bécquer, 15, Toledo.

Comenzó el 6 de diciembre de 1920.

1.988.—PATIO (EL) DE MONIPODIO.

Madrid, 1920.—Semanal (?).—Número suelto, 0,10 pesetas.—Ocho pags.—290 × 199 mm. Tres cols., con caricaturas.—Imprenta de Miguel Albero, Santa Engracia, 155.

Comenzó el 19 de diciembre de 1920.

1.989.—MANUMISIÓN. Semanario patriótico, portavoz del progreso nacional y de la cultura moderna.

Madrid, 1920.—Número suelto, una peseta. 32 pags.—270 × 185 mm.—Dos cols., con grabados.—Imprenta de C. Vallinas, Luisa Fernanda, 5.

Publicó el número programa en diciembre de 1920.

1.990.—ARTÍSTICA (LA) MUNDIAL.

Madrid, 1920.

Comenzó en 1920. En 1921 (año II) se publicaba quincenalmente con 12 páginas, de 271 × 173 mm., a tres cols., con grabados. Sin imprenta. Número suelto, 20 céntimos.

1.991.—BOLETÍN DEL CENTRO INSTRUCTIVO DEL OBRERO.

Madrid, 1920-1930.—Anual (?).

Comenzó en 1920. En 1929 se publicaba con 28 páginas, de 272 × 200 mm., a tres cols., con grabados. Imprenta de Tutor, Huertas, 37.

En publicación.



1.992.—BOLETÍN OFICIAL DE LA SOCIEDAD CENTRAL DE APAREJADORES.

Véase *La Construcción*. (Año 1918.)

1.993.—ESPAÑA Y CHILE. Revista propagadora de los ideales de la Raza.

Madrid, 1920.

Comenzó en 1920. En 1921 (año II) se publicaba con 84 páginas, de 183 × 114 mm., a una col., con grabados. Imprenta de «Editorial Reus» (S. A.), Ronda de Atocha, 15 duplicado.

1.994.—FINANZAS Y TRIBUTOS.

Madrid, 1920-1930.

Comenzó en 1920. En 1928 (año IX) puso como subtítulo *Revista práctica de Legislación y Jurisprudencia fiscal. Asesora y guía de las Sociedades de todas clases y del contribuyente en general*. Se publicaba decenalmente con 12 páginas, de 261 × 169 mm., a dos cols. Imprenta de Giralda, plaza de Carlos Cambrónero, 5. Número suelto, 75 céntimos. Actualmente se imprime en «Nuevas Gráficas», Rodríguez San Pedro, 51.

1.995.—HOJA DOMINICAL DE LA PARROQUIA DE SAN GINÉS. Religión. «Qui vos audit me audit.» (Luc., X, 16.) Patria.

Madrid, 1920-1930.

Comenzó en 1920. En 1929 (año X) se publicaba con cuatro páginas, de 205 × 140 mm., a dos cols. Tipografía de la *Revista de Archivos*, Olózaga, 1.

En publicación.

1.996.—LLOYD (EL). Seguros, Aduanas, Finanzas, Comercio, Minería, Navegación, Moralización social, Higiene, Orden social.

Madrid, 1920-1930.—Quincenal.

Comenzó en 1920. En 1927 (año VIII) se publicaba con seis páginas, de 516 × 358 mm., a cinco cols. Imprenta de G. Hernández y Galo Sáez, Mesón de Paños, 8. Número suelto, una peseta. En 5 de octubre de dicho año 1927 anunció que desde el número siguiente cambiaría su título por el de *El Herald Español*.

En publicación.

1.997.—REVISTA DE LA CÁMARA DE COMERCIO ARGENTINA EN ESPAÑA.

Madrid, 1920.—Mensual (?).—24 pags. 272 × 185 mm.—Dos cols.—Imprenta de los Hijos de M. G. Hernández, Libertad, 16, duplicado. Comenzó en 1920.

1.998.—SEMANA PARROQUIAL DE SAN PEDRO EL REAL.

Madrid, 1920-1930.—Se reparte gratis todos los domingos.

Comenzó en 1920. En 1929 (año X) se publicaba con cuatro páginas, de 225 × 150 mm., a dos cols. Imprenta Parroquial, Toledo, 106.

En publicación.

1.999.—TORERÍAS.

Madrid, 1920-1930.

Comenzó en 1920. En la actualidad (año XI) se publica semanalmente con ocho páginas, de 290 × 196 mm., a cuatro cols., con grabados. Imprenta de *Torerías*, Bravo Murillo, 26. Número suelto, 10 céntimos.

2.000.—UNIÓN TABAQUERA.

Madrid, 1920-1930.

Comenzó en 1920. En 1929 (año X) puso como subtítulo *Órgano de la Federación Tabacquera Española*, y se publicaba mensualmente, con 16 páginas, de 295 × 198 mm., a tres cols., con grabados. Imprenta de Torrent, Santa Teresa, 16.

En publicación.

## 1921

2.001.—LUCHA (LA).

Madrid, 1921.—Diario.—Número suelto, 10 céntimos.—Ocho pags.—396 × 285 mm.—Cuatro cols., con grabados y caricaturas.—Tipografía, pasaje de la Alhambra, 1; en la de Peña Cruz, Pizarro, 16, y en la de *El Mundo*, Cervantes, 19 y San Agustín, 6.

Comenzó el 3 de enero de 1921.

2.002.—FARÁNDULA (LA). Revista ilustrada de espectáculos.

Madrid, 1921.—Quincenal.—Número suelto, una peseta.—24 pags.—300 × 200 mm.—Dos y tres cols., con grabados y caricaturas.—Imprenta Aragonesa, San Marcos, 4.

Comenzó el 15 de enero de 1921.



2.003.—VOZ (LA) MUNICIPAL. Órgano de la Federación de Empleados y Obreros del Excmo. Ayuntamiento de Madrid.

Madrid, 1921.—Mensual.—Suscripción, 60 céntimos al semestre.—Cuatro y ocho pags.  $355 \times 225$  mm.—Tres cols.—Imprenta de F. Jiménez, Tudescos, 19, y en la de Giralda, plaza de Carlos Cambronero, 5.

Comenzó el 15 de enero de 1921.

2.004.—PENÍNSULA (LA). Semanario unionista.

Madrid, 1921.—Número suelto, 10 céntimos. Ocho pags.— $383 \times 267$  mm.—Cuatro cols., con grabados.—Imprenta de M. Anguiano, Bola, 8.

Comenzó el 29 de enero de 1921.

2.005.—RETABLO (EL). Revista semanal.

Madrid, 1921.—Número suelto, 50 céntimos. Ocho pags.— $271 \times 185$  mm.—Tres cols., con grabados.—Imprenta de M. Anguiano, Bola, 8.

Comenzó el 29 de enero de 1921. En abril del mismo año redujo el tamaño de sus páginas a  $190 \times 131$  mm., a dos cols. Precio del número suelto, 20 céntimos.

2.006.—GACETA MUSICAL. Boletín de la Federación Musical Española.

Madrid, 1921.—Tercera época.—Mensual. Ocho pags.— $273 \times 186$  mm.—Tres cols., con grabados.—Imprenta de M. Anguiano, Bola, 8.

Comenzó en enero de 1921.

2.007.—GEO. Revista central de la Industria y el Comercio.

Madrid, 1921.—Mensual.—Número suelto, 3,50 pesetas.—120 pags.— $272 \times 177$  mm.—Dos cols., con grabados.—Tipografía «Renovación» (C. A.), Larra, 6 y 8.

Debió comenzar en enero de 1921.

2.008.—TIEMPO (EL). Diario gráfico independiente. Político, literario, artístico, financiero y social.

Madrid, 1921.—Número suelto, 10 céntimos. Seis pags.— $567 \times 393$  mm.—Seis cols., con grabados.—Sin imprenta.

Comenzó el 25 de febrero de 1921.

2.009.—BOLETÍN OFICIAL DE LA ASOCIACIÓN DE INGENIEROS AGRÓNOMOS.

Madrid, 1921.—Mensual.—Suscripción, 4,50 pesetas al trimestre.—18 pags.— $241 \times 159$  mm. Dos cols., con grabados.—Imprenta de los Hijos de M. G. Hernández, Libertad, 16 duplicado.

Comenzó en febrero de 1921.

2.010.—FERIA. Artes, letras, política.

Madrid, 1921.—Semanal (?).—Ocho pags.  $272 \times 199$  mm.—Tres cols., con grabados.—Tipografía de Giralda, plaza de Carlos Cambronero, 5.

Publicó un número programa en febrero de 1921.

2.011.—FOMENTO DEL TURISMO Y DEPORTES.

Madrid, 1921.—Mensual.—Número suelto, dos pesetas.—28 pags.— $251 \times 185$  mm.—Dos cols., con grabados.—Imprenta Aragonesa, San Marcos, 4.

Comenzó en febrero de 1921.

2.012.—MUNDO FEMENINO. Órgano de la Asociación Nacional de Mujeres Españolas.

Madrid, 1921.—Mensual.—Número suelto, 15 céntimos.—Cuatro pags.— $396 \times 286$  mm.—Cuatro cols.—Imprenta Aragonesa, San Marcos, 4.

Comenzó el 25 de marzo de 1921.

2.013.—SEMANA (LA) TAURINA.

Madrid, 1921.—Número suelto, 20 céntimos. Ocho pags.— $316 \times 223$  mm.—Tres cols., con grabados.—Imprenta de Sáez Hermanos, Norte, 21.

Comenzó el 3 de abril de 1921.

2.014.—REVISTA DE LA REAL ACADEMIA HISPANO-AMERICANA DE CIENCIAS Y ARTES.

Madrid, 1921-1930.—Mensual.—Número suelto, 25 céntimos.—32 ó más pags.— $195 \times 110$  mm. Una y dos cols., con grabados.—Imprenta del Ministerio de Marina, y actualmente en la de J. Cosano, Torija, 5.

Comenzó el 15 de abril de 1921. En enero de 1925 cambió su título por el de *Revista Hispanoamericana de Ciencias, Letras y Artes*.

En publicación.



- 2.015. — CIENCIA NATURAL. Órgano de la Sociedad «Naturista Ibérica» y del «Instituto de Ciencia Naturista».
- Madrid, 1921. — Mensual. — Número suelto, 75 céntimos. — 16 pags. — 180 × 105 mm. — Una col. Imprenta de F. Jiménez, Tudescos, 19.
- Comenzó en abril de 1921.
- 2.016. — RIDÍCULO (EL). Semanario satirico, jocoso, político, literario, taurino, teatral, descacharrante, abracadabrante y... anda p'lante, a ver quién da más por una *perra* obesa.
- Madrid, 1921. — Número suelto, 10 céntimos. Cuatro pags. — 315 × 199 mm. — Tres cols. — Tipografía de Antonio Corbi, Santa María, 26.
- Comenzó el 22 de mayo de 1921.
- 2.017. — MÚSICA SACRO-HISPANA. Revista mensual litúrgico-musical. Órgano de los Congresos Españoles de Música sagrada.
- Valladolid, 1907. — Madrid, 1921. — Mensual. Número suelto, 1,50 pesetas. — 16 ó más pags. 235 × 155 mm. — Dos cols., con grabados dentro y fuera del texto y suplementos musicales.
- Comenzó en junio de 1907 en Valladolid, en la imprenta y librería religiosa de Andrés Martín Sánchez; desde junio de 1909 se publicó en Bilbao y en otras diversas localidades e imprentas, hasta mayo de 1921 en que se trasladó a Madrid, imprimiéndose en Burgos, en la tipografía de R. Aldecoa, y a partir de junio de 1923, en Madrid, en la Tipografía Católica, San Bernardo, 7.
- 2.018. — HERALDO (EL) DE CHAMBERÍ. Semanario defensor de los intereses del distrito. Completamente desligado de todo compromiso político.
- Madrid, 1921-1924. — Número suelto, 20 céntimos, y después 10 céntimos. — 16 pags. — 240 × 165 mm. — Dos cols., con grabados. — Imprenta Clásica Española, glorieta de la Iglesia de Chamberí.
- Comenzó el 5 de junio de 1921. Debió cesar a fines del año 1924.
- 2.019. — NOVELA (LA) SEMANAL.
- Madrid, 1921. — Número suelto, 25 céntimos. 62 ó más pags. — 117 × 72 mm. — Una col., con grabados. — Imprenta de «Prensa Gráfica», Hermosilla, 57.
- Comenzó el 25 de junio de 1921.
- 2.020. — REACCIÓN. Periódico social independiente.
- Madrid, 1921. — Semanal. — Suscripción, una peseta al mes. — Cuatro pags. — 288 × 200 mm. Tres cols. — Imprenta de Juan Pueyo, Luna, 29.
- Comenzó el 5 de agosto de 1921.
- 2.021. — NUEVO (EL) ORDEN. Periódico comunista semanal.
- Madrid, 1921. — Número suelto, 15 céntimos. Cuatro pags. — 505 × 358 mm. — Cinco cols., con grabados. — Imprenta de Torrent y Compañía, Válgame Dios, 6.
- Comenzó el 3 de septiembre de 1921 como continuación de *El Comunista*.
- 2.022. — GACETA (LA) DE ESPAÑA.
- Madrid, 1921. — Decenal. — Número suelto, 10 céntimos. — Ocho pags. — 370 × 269 mm. — Cuatro cols., con grabados. — Imprenta de *La Gaceta de España*, Divino Pastor, 10.
- Comenzó el 6 de septiembre de 1921.
- 2.023. — HORA (LA). Semanario gráfico independiente.
- Madrid, 1921. — Número suelto, 0,25 pesetas. 16 pags. — 278 × 185 mm. — Dos cols., con grabados. — Imprenta «Gráficas Reunidas» (S. A.).
- Comenzó el 2 de octubre de 1921.
- 2.024. — CRUZADAS (LAS). Revista decenal.
- Madrid, 1921. — Suscripción, dos pesetas al trimestre. — Ocho pags. — 263 × 185 mm. — Dos cols. — Imprenta de Juan Pérez, pasaje de Valdecilla, 2.
- Comenzó el 10 de octubre de 1921.
- 2.025. — BARRICADA (LA). Decenario independiente.
- Madrid, 1921. — Número suelto, 0,15 pesetas. Ocho pags. — 263 × 168 mm. — Dos cols. — Imprenta de Juan Pérez Torres, pasaje de Valdecilla, 2.
- Comenzó el 11 de octubre de 1921.
- 2.026. — NUEVA LUZ. Periódico independiente.
- Madrid, 1921. — Quincenal. — Suscripción, 1,50 pesetas al trimestre. — Cuatro pags. — 362 × 248 mm. — Cuatro cols., con grabados. — Tipografía de A. de Angel Alcoy (S. en C.), Atocha, 30.
- Comenzó el 30 de octubre de 1921.



- 2.027.—HESPERIA. Revista teosófica y poligráfica.

Madrid, 1921.—Mensual.—Número suelto, una peseta. — 16 pags. —  $183 \times 109$  mm. — Una col. Imprenta Helénica, pasaje de la Alhambra, 3. Comenzó el 1 de noviembre de 1921.

- 2.028.—REVISTA DE BELLAS ARTES.

Madrid, 1921.—Mensual.—Número suelto, 75 céntimos.—16 pags.— $237 \times 156$  mm.—Dos cols., con grabados.—Imprenta de F. Peña Cruz, Pizarro, 16, y en la de Sáez Hermanos, Norte, 21.

Comenzó el 1 de noviembre de 1921. Desde enero de 1922 se publicaba con 22 páginas, de  $268 \times 178$  mm., a dos cols. Número suelto, una peseta.

- 2.029.—¡OYE...! Revista gráfica universal.

Madrid, 1921.—Decenal.—Número suelto, 25 céntimos.—16 pags.— $160 \times 100$  mm.—Una col. Imprenta de J. Pérez Torres, pasaje de Valdecilla, 2.

Comenzó el 19 de noviembre de 1921.

- 2.030.—OBRERO (EL) MUNICIPAL. Órgano de la Agrupación de los Obreros municipales, similares y afines.

Madrid, 1921-1930.—Mensual.—Cuatro pags.  $370 \times 267$  mm.—Cuatro cols., con grabados. Imprenta de Giralda, plaza de Carlos Cambroneiro, 5; en otras varias, y actualmente en la «Gráfica Socialista», San Bernardo, 92

Comenzó el 20 de noviembre de 1921. En octubre de 1922 agregó al subtítulo *Sección de la Unión General de Trabajadores*. Desde enero de 1926 se titula EL OBRERO MUNICIPAL, Órgano de la Agrupación de Dependientes municipales de Madrid. Sección de la Unión General de Trabajadores.

En publicación.

- 2.031.—HOSTELERÍA NACIONAL. Órgano de la Federación Hostelera Española.

Madrid, 1921.—Quincenal (?).—Ocho pags.  $425 \times 298$  mm.—Cuatro cols.—Imprenta de Hostelería Nacional, plaza de San Ginés, 1.

Comenzó el 15 de diciembre de 1921.

- 2.032.—TEIDE (EL). Defensor de los intereses y capitalidad de la provincia de Canarias.

Madrid, 1921.—Semanal (?).—Número suelto, 20 céntimos.—Cuatro pags.— $350 \times 250$  mm. Cuatro cols., con grabados.—Imprenta de Juan Pérez Torres, pasaje de Valdecilla, 2.

Comenzó el 22 de diciembre de 1921.

- 2.033.—BUEN HUMOR. Semanario satírico.

Madrid, 1921-1930.—Número suelto, 40 céntimos.—20 ó más pags.— $227 \times 173$  mm.—Dos y tres cols., con grabados en negro y en color. Imprenta «Gráficas Reunidas» (S. A.).

Comenzó en diciembre de 1921.

En publicación.

- 2.034.—APÓSTOL (EL) SOCIAL.

Madrid, 1921.

Comenzó en 1921. En 1924 (año IV) se publicaba con el subtítulo de *Boletín mensual de la Asociación de discípulos de Roquero*, con cuatro páginas, de  $197 \times 123$  mm., a una y dos cols. Imprenta «Editorial Ibérica», Alburquerque, 12. Se repartía gratuitamente.

- 2.035.—AUXILIAR (EL) DE LA INGENIERÍA Y ARQUITECTURA. Revista técnica y profesional.

Madrid, 1921-1930.—Quincenal.—Con grabados.

Comenzó en 1921. En 1924 (año IV) se publicaba con 16 ó más páginas, de  $233 \times 157$  mm., a dos cols. Imprenta Cervantina, plaza de Isabel II, 5.

En publicación.

- 2.036.—BANCA Y BOLSA.

Madrid, 1921-1930.—Con láminas sueltas.

Comenzó en 1921. En 1926 (año VI) se publicó con el subtítulo de *Recopilación mensual de informaciones bancarias e industriales*, con 48 ó más páginas, de  $187 \times 105$  mm., a una col. Imprenta de C. Bermejo, Feijóo, 9. En 1929 salía quincenalmente y ponía como subtítulo *Economía, Industria, Seguros*.

En publicación.

- 2.037.—BUEN (EL) AMIGO. Revista popular de propaganda religioso-social.

Madrid, 1921-1930.—Con grabados.

Comenzó en 1921. En 1929 se publicaba todas



las semanas, menos las del mes de julio, con cuatro páginas, de 302 × 208 mm., a tres cols. Talleres Poligráficos (S. A.), Ferraz, 72. Número suelto, 10 céntimos.

En publicación.

2.033. — CADENA (LA) DE ORO.

Madrid, 1921-1930.

Comenzó en 1921. En 1923 (año III) se publicaba trimestralmente con ocho páginas, de 155 × 91 mm., a una col. Imprenta, San Lucas, 5. En publicación.

2.039. — CONSERVERO (EL) ESPAÑOL.

Madrid, 1921-1930.

Comenzó en 1921. En la actualidad (año X) se publica con el subtítulo de *Publicación mensual. Boletín de la Federación de Asociaciones Conserveras*, con 12 páginas, de 238 × 168 mm., a dos cols. Imprenta de José Muriilo, pasaje de Valdecilla, 2. Suscripción, 8 pesetas al año.

2.040. — FINANZAS (LAS). Revista semanal de Economía y Banca, Agricultura, Industria, Minería, Comercio, Navegación, Ferrocarriles, Seguros, Información, Estudios prácticos, Cuestiones administrativas y jurídicas.

Madrid, 1921-1930. — Con grabados.

Comenzó en 1921. En 1922 (año II) se publicaba con 16 páginas, de 272 × 184 mm., a dos cols. Imprenta de *La Mañana*, Marqués de Monasterio, 3. Número suelto, 25 céntimos. En la actualidad se publica con 24 páginas, a tres cols. Imprenta de la Viuda e Hijos de J. Ratés, Costanilla de San Pedro, 6. Número suelto, 50 céntimos.

2.041. — HUERFANITO (EL).

Madrid, 1921-1930. — Mensual. — Suscripción voluntaria, desde 0,50 pesetas al trimestre. — Con grabados.

Comenzó en 1921. En 1926 (año VI) puso como subtítulo *Periódico redactado y administrado por los Alumnos del Colegio del Príncipe de Asturias para huérfanos de Médicos. Dedicado expresamente a los hijos de los Médicos españoles*. Salía con ocho páginas, de 265 × 168 mm., a dos cols. Imprenta de los Sucesores de E. Teodoro, glorieta de Santa María de la Cabeza, 1. En 1929 se

publicaba con 16 páginas, de 207 × 140 mm., a dos cols. Imprenta de Senén Martín Díaz, Avila. En publicación.

2.042. — MADRE (LA) PARROQUIA.

Madrid, 1921-1930.

Comenzó en 1921. En la actualidad se publica con el subtítulo de *Revista semanal de Nuestra Señora de los Angeles*, con ocho páginas, de 190 × 132 mm., a dos cols. Imprenta de F. Franco, Doctor Santero, 9.

2.043. — PUBLICACIONES DE ACTUALIDAD. Revista mensual de Hacienda, Banca e Industria.

Madrid, 1921. — Número suelto, tres pesetas. 62 pags. — 175 × 113 mm. — Una col. — Sin imprenta.

Comenzó en 1921.

2.044. — REVISTA DE ALCOHOLES, AZÚCARES E INDUSTRIAS DERIVADAS.

Madrid, 1921-1930. — Con grabados.

Comenzó en 1921. En 1929 (año IX) se publicaba con el subtítulo de *Publicación mensual para el estudio y defensa de los intereses de las industrias de azúcares, alcoholes, vjnos, cerveza, achicoria, dulces, perfumería y similares*, con 28 páginas, de 230 × 150 mm., a dos cols. Imprenta de *El Financiero* (S. A.), Ibiza, 13. Suscripción, 12 pesetas al año.

En publicación.

2.045. — TAURO. Semanario taurino, independiente e imparcial.

Madrid, 1921. — Segunda época. — Número suelto, 10 céntimos. — Ocho pags. — 235 × 163 mm. — Dos cols., con grabados. — Imprenta editorial *Tauro*, Calvario, 5; en la de La Morena y Manzanares, Acuerdo, 30, y en la de Giralda, plaza de Carlos Cambronero, 5.

Comenzó en 1921.

2.046. — UNIÓN OBRERA.

Madrid, 1921. — Con grabados.

Comenzó en 1921. En 1925 (año V) se publicaba semanalmente, poniendo como subtítulo *Portavoz de la Confederación Nacional de Sindicatos libres de España*, con cuatro páginas, de 488 × 348 mm., a seis cols. Imprenta de Félix Moliner, Leganitos, 54. Número suelto, 10 céntimos.



## 1922

2.047. — VIDA (LA) EN EL GRAN MUNDO.

Madrid, 1922.—Decenal.—Suscripción, cuatro pesetas al mes.—16 pags.—287 × 184 mm. Dos y tres cols., con grabados.—Imprenta Cervantina, plaza de Isabel II, 5.

Comenzó el 1 de enero de 1922.

2.048. — INFORMACIONES. Diario independiente.

Madrid, 1922-1930.—Número suelto, 10 céntimos.—Cuatro pags.—563 × 380 mm.—Seis cols., con grabados.—Imprenta de *Informaciones*, Jardines, 4, 6 y 8, y después Madera, 10.

Comenzó el 24 de enero de 1922. Desde 1 de marzo de dicho año suprimió el subtítulo, publicándose con ocho páginas. A partir de 1 de octubre de 1926 redujo el tamaño de sus páginas a 483 × 350 mm. En la actualidad se publica con 12 páginas.

2.049. — REVISTA HISPANOAFRICANA. Editada por la Liga Africanista Española.

Madrid, 1922-1930.—Mensual.—Número suelto, dos pesetas.—36 pags.—262 × 185 mm.—Dos y tres cols., con grabados dentro y fuera del texto.—Imprenta Cervantina, plaza de Isabel II y actualmente en la de Ramona Velasco, viuda de Prudencio Pérez, Libertad, 31.

Comenzó en enero de 1922. En la actualidad se publica con 20 ó más páginas, y el precio del número suelto es el de 1,25 pesetas.

2.050. — TERCARIO (EL) FRANCISCANO. Hojita de propaganda popular de la V. O. Tercera. Única autorizada por los superiores de la Orden.

Madrid, 1922-1930.—Mensual.—Cuatro pags. 183 × 90 mm.—Una col., con grabados.—Número suelto, céntimo y medio.—Imprenta del «Asilo Porta Cœli», García de Paredes, 25.

Comenzó en enero de 1922. En marzo de 1925 aumentó su tamaño a 200 × 131 mm. Imprenta de P. López, Virtudes, 19, y desde abril de 1928 en la imprenta «Alpha», Alberto Aguilera, 58.

En publicación.

2.051. — REVISTA DE COMUNICACIONES. Correos, Ferrocarriles, Transportes, Comercio, Industria, Navegación, Economía, etc.

Madrid, 1922.—Se publicaba los días 12 y 27 de cada mes.—Suscripción, una peseta al mes.

16 pags.—241 × 157 mm.—Dos cols., con grabados.—Imprenta de los Sucesores de Rivadeneyra (S. A.).

Comenzó el 12 de febrero de 1922.

2.052. — GALLITO. Semanario taurino ilustrado.

Madrid, 1922.—Número suelto, 15 céntimos. 16 pags.—265 × 166 mm.—Dos cols., con grabados.—Imprenta de *El Liberal*, Marqués de Cubas, 7.

Comenzó el 20 de febrero de 1922.

2.053. — PERFUMERÍA (LA) MODERNA. Revista mensual de perfumería, jabonería, licores e industrias similares.

Madrid, 1922.—Suscripción, siete pesetas al año.—Ocho o más pags.—227 × 150 mm.—Dos cols.—Imprenta de Mario Anguiano, Bola, 8.

Comenzó en febrero de 1922.

2.054. — VERDAD (LA) ESCUETA. Semanario político literario.

Madrid, 1922.—Número suelto, 10 céntimos. Ocho pags.—277 × 184 mm.—Tres cols., con grabados.—Tipografía de *La Mañana*, Marqués de Monasterio, 3.

Debió comenzar en febrero de 1922.

2.055. — LIBRO (EL) POPULAR. Publicación mensual literaria.

Madrid, 1922-1923.—Número suelto, 60 céntimos.—64 pags.—190 × 112 mm.—Una col.—Imprenta de «Renacimiento».

Comenzó el 1 de marzo de 1922. Debió cesar el 6 de mayo de 1923.

2.056. — CIUDADANÍA. Periódico semanal, defensor de los intereses del ciudadano español en España y en el extranjero.

Madrid, 1922-1930.—Cuatro pags.—565 × 375 mm.—Seis cols., con grabados.—Imprenta de A. Marzo, San Hermenegildo, 32 duplicado.

Comenzó el 4 de marzo de 1922. En octubre de 1923 (segunda época) puso como subtítulo *Órgano oficial de la Federación de entidades ciudadanas de España y de la Asociación de Vecinos de Madrid*. Se publicaba mensualmente con ocho páginas, de 261 × 177 mm., a dos cols. Imprenta, calle de Vallecas (Puente de Vallecas). Desde enero de 1925 (tercera época) se titulaba



*Boletín de la Asociación Oficial de Vecinos e Inquilinos de Madrid.* Talleres Poligráficos (S. A.), Ferraz, 72. En enero de 1928 (cuarta época) se imprimía en la tipografía de Sáez Hermanos, Norte, 27.

En publicación.

2.057. — ARTE LIGERO.

Madrid, 1922. — Semanal (?). — Número suelto, 25 céntimos. — 16 pags. — 243 × 175 mm. — Dos cols., con grabados. — Imprenta «Gráficas Cuspinera», San Lorenzo, 11.

Comenzó el 5 de marzo de 1922.

2.058. — VOZ (LA) PATRONAL. Órgano mensual de los Patronos, similares y materialistas del ramo de la Construcción.

Madrid, 1922. — Cuatro pags. — 400 × 279 mm. Cuatro cols. — Imprenta de Juan Pueyo, Luna, 29.

Comenzó el 10 de marzo de 1922.

2.059. — SPORTING. Revista semanal deportiva.

Madrid, 1922. — Número suelto, 30 céntimos. 16 pags. — 225 × 158 mm. — Dos cols., con grabados. — Imprenta Poligráfica Española, Sagasta, 4.

Comenzó el 14 de marzo de 1922.

2.060. — VIDA MÉDICA. Revista decenal, dedicada a la defensa de los intereses de la Clase Médica.

Madrid, 1922-1930. — Suscripción, 3 pesetas al trimestre. — 12 ó más pags. — 292 × 199 mm. Tres cols., con grabados. — Imprenta «Editorial Hércules», Avenida de la Plaza de Toros, 2, y actualmente en la del Colegio de Huérfanos de María Cristina.

Comenzó el 15 de marzo de 1922. En la actualidad se publica con 16 páginas, de 284 × 194 mm., a tres cols.

2.061. — REVISTA DE MADRID. Publicación semanal.

Madrid, 1922. — Número suelto, 40 céntimos. 14 pags. — 247 × 181 mm. — Tres cols., con grabados. — Imprenta, «Gráfica Ambos Mundos», Divino Pastor, 10.

Comenzó el 19 de marzo de 1922.

2.062. — DEDALO. Revista quincenal iberoamericana de la Industria del papel, de las Artes Gráficas del libro y de la publicidad.

Madrid, 1922. — Número suelto, 1,50 pesetas. 16 pags. — 268 × 185 mm. — Tres cols., con grabados. — Talleres «Calpe», Larra, 6.

Comenzó en marzo de 1922.

2.063. — VOZ (LA) MÉDICA.

Madrid, 1922-1930. — Quincenal. — Suscripción, cinco pesetas al año. — Cuatro pags. — 575 × 425 mm. — Siete cols., con grabados. — Imprenta Gráfica Universal, Princesa, 14, y en la actualidad en la de la «Editorial Católica Toledana», Juan Labrador, 6. Toledo.

Comenzó el 5 de abril de 1922. Desde el 5 de enero de 1923 se publicaba los viernes. A partir del 5 de junio de 1927 sale los martes y viernes, con cuatro páginas, de 420 × 303 mm., a cinco cols. Suscripción, 12 pesetas al año.

En publicación.

2.064. — FENICIA. Crónica del mundo de los negocios.

Madrid, 1922. — Quincenal. — Número suelto, 1,50 pesetas. — 20 pags. — 275 × 177 mm. — Dos cols., con grabados. — Imprenta de Antonio G. Izquierdo, Doctor Mata, 3.

Comenzó el 20 de abril de 1922.

2.065. — ESPAÑA EXPORTADORA. Revista mensual para el fomento de la exportación.

Madrid, 1922. — Suscripción, cinco pesetas al trimestre. — 22 pags. — 280 × 176 mm. — Dos cols., con grabados. — Imprenta de F. Peña Cruz, Pizarro, 16, y en la de Vicente Rico, paseo del Prado, 30.

Comenzó en abril de 1922. En 1923 puso como subtítulo *Revista Mercantil*, y el tamaño de sus páginas era el de 240 × 171 mm., a dos cols.

2.066. — GRAN (LA) REVISTA.

Madrid, 1922. — Mensual. — Número suelto, 3,50 pesetas. — 192 pags. — 188 × 105 mm. — Una col. Imprenta de *Alrededor del Mundo*, Martín de los Heros, 63.

Comenzó el 1 de mayo de 1922.



2.067.—NOVELA (LA) DE HOY.

Madrid, 1922-1930.—Semanal.—Número suelto, 30 céntimos.—62 ó más pags.—123 × 82 mm. Una col., con grabados.—Imprenta de los Sucesores de Rivadeneyra, paseo de San Vicente, 20, y actualmente en la de la C. I. A. P., Príncipe de Vergara, 42 y 44.

Comenzó el 19 de mayo de 1922.

En publicación.

2.068.—MUNDIAL. Revista gráfica.

Madrid, 1922-1923.—Semanal.—Número suelto, 50 céntimos.—24 ó más pags.—270 × 192 mm. Dos y tres cols., con grabados en negro y en color.—Imprenta de «Prensa Ilustrada» (S. A.), Juan de Urbieto, 5.

Comenzó el 13 de julio de 1922. Cesó el 1 de febrero de 1923.

2.069.—ALAS. Revista quincenal de Aeronáutica.

Madrid, 1922-1930.—Número suelto, una peseta.—16 pags.—235 × 194 mm.—Dos cols., con grabados.—Talleres tipográficos «Stampa», Villalar, 10, y actualmente en «Gráficas Ruiz Ferry», Abascal, 36.

Comenzó el 1 de agosto de 1922.

En publicación.

2.070.—CHISPERO (EL) DEL AVAPIÉS. Decenario defensor de los intereses del distrito. Desligado de todo compromiso político.

Madrid, 1922.—Número suelto, 20 céntimos. 12 pags.—235 × 158 mm.—Dos cols., con grabados.—Tipografía de Juan Pérez Torres, pasaje de Valdecilla, 2.

Comenzó el 10 de agosto de 1922.

2.071.—ESCENARIO.

Madrid, 1922.—Quincenal (?).—Número suelto, 25 céntimos.—16 pags.—277 × 170 mm.—Dos cols., con grabados.—Imprenta, Juan Navarro, 18, Puente de Vallecas.

Comenzó el 15 de septiembre de 1922.

2.072.—TRABAJADOR LIBRE. Semanario obrero independiente.

Madrid, 1922. Número suelto, 10 céntimos. Cuatro pags.—387 × 268 mm.—Cuatro cols.—Imprenta de Juan Pérez, pasaje de Valdecilla, 2.

Comenzó el 24 de septiembre de 1922.

2.073.—CARTERA FEMENINA. Revista decenal independiente.

Madrid, 1922.—Número suelto, 20 céntimos. Ocho pags.—267 × 168 mm.—Dos cols.—Imprenta Juan Pérez, pasaje de Valdecilla, 2.

Comenzó el 18 de octubre de 1922.

2.074.—GUASA VIVA. Publicación cómica semanal.

Madrid, 1922.—Número suelto, 30 céntimos. 20 pags.—203 × 132 mm.—Dos cols., con grabados en negro y en color.—Tipografía de Miguel Albero, Santa Engracia, 155.

Comenzó el 22 de octubre de 1922.

2.075.—TRIUNFO (EL). Semanario político literario.

Madrid, 1922.—Número suelto, 40 céntimos. Cuatro pags.—390 × 278 mm.—Cuatro cols., con grabados.—Imprenta de L. García, San Marcos, 4.

Comenzó el 5 de noviembre de 1922.

2.076.—RISA (LA). Semanario humorístico.

Madrid, 1922.—Número suelto, 30 céntimos. 16 pags.—219 × 140 mm.—Dos y tres cols., con caricaturas en negro y en color.—Tipografía Yagües.

Comenzó el 19 de noviembre de 1922. Desde el 6 de enero de 1924 aumentó el tamaño de sus páginas a 292 × 198 mm., a tres cols.

2.077.—QUÍMICA. Órgano de la «Asociación Nacional de Químicos».

Madrid, 1922.—Mensual.—Suscripción, 12 pesetas al año.—32 pags.—184 × 109 mm.—Una col., con láminas fuera del texto.—Imprenta de Cleto Vallinas, Luisa Fernanda, 5.

Comenzó en noviembre de 1922.

2.078.—GACETA B. I. C. (Banca, Industria y Comercio.) Revista gráfica decenal, financiera. Órgano de la producción y del cambio.

Madrid, 1922-1930.—Número suelto, una peseta.—36 pags.—272 × 174 mm.—Tres cols., con grabados.—Imprenta de la Gaceta B. I. C., Santa María, 26.

Comenzó el 10 de diciembre de 1922.

En publicación.



- 2.079.—¡CERO (EL)! Órgano de la industria nacional: El juego.

Madrid, 1922-1923.—Semanal.—Número suelto, 0,10 pesetas. — Ocho pags. — 290 × 198 mm. Tres cols., con grabados.—Imprenta, pasaje de Valdecilla, 2.

Comenzó el 13 de diciembre de 1922. Cesó el 28 de febrero de 1923.

- 2.080.—UNIÓN (LA) SECRETARIAL. Revista quincenal defensora de los intereses morales y materiales de los Secretarios de Ayuntamiento y Juzgado municipal

Madrid, 1922.—Suscripción, cinco pesetas al año. — Ocho pags. — 256 × 171 mm. — Dos cols., con grabados.—Imprenta, plaza de los Mostenses, número 7.

Comenzó el 15 de diciembre de 1922.

- 2.081.—ANUNCIADOR (EL). Semanario órgano de los anuncios y avisos del Comercio de Madrid.

Madrid, 1922.—Se repartía gratis.—Cuatro pags.—405 × 276 mm.—Tres y cinco cols.—Imprenta del Asilo de Huérfanos del Sagrado Corazón de Jesús, Juan Bravo, 3.

Comenzó el 16 de diciembre de 1922.

- 2.082.—CAMISA (LA) NEGRA. Semanario gráfico popular.

Madrid, 1922.—Número suelto, 20 céntimos. 16 pags.—277 × 185 mm.—Tres cols., con grabados.—Tipografía Fénix, Génova, 17.

Comenzó el 16 de diciembre de 1922.

- 2.083.—VIDA FERROVIARIA. Revista de la Asociación Ferroviaria Médicofarmacéutica.

Madrid, 1922-1930.—Mensual.—Ocho ó más pags.—260 × 166 mm.—Dos y tres cols., con grabados.—Imprenta de los Hijos de T. Minuesa, Juanelo, 19, y actualmente en los Talleres «Voluntad», Serrano, 48.

Comenzó en diciembre 1922. Desde julio de 1924 aumentó su tamaño a 273 × 185 mm., reduciéndolo, a partir de enero de 1926, a 259 × 175 milímetros.

En publicación.

- 2.084.—COLMENA (LA). Órgano del Sindicato Nacional de Apicultores.

Madrid, 1922-1930.—Mensual.—Con grabados.

Comenzó en 1922. En 1925 (año IV, segunda época) se publicaba con 16 páginas, de 203 × 130 mm., a dos cols. Talleres Poligráficos (S. A.), Ferraz, 72. Número suelto, 75 céntimos. En la actualidad se publica en la imprenta de Martosa, Leganitos, 54.

- 2.085.—ECO (EL) PATRONAL. Boletín de información.

Madrid, 1922-1930.

Comenzó en 1922. En la actualidad (año IX) se publica quincenalmente con 18 páginas, de 267 × 185 mm., a tres cols. Imprenta «Gráfica Universal», Evaristo San Miguel, 8. Suscripción, una peseta al mes.

- 2.086.—ECO (EL) TELEFÓNICO.

Madrid, 1922.

Comenzó en 1922. En 1928 (año VII) se publicaba mensualmente con el subtítulo de *Órgano de la Asociación general de Empleados y Obreros de la Red Telefónica Interurbana*, con 16 páginas, de 247 × 165 mm., a dos cols., con grabados. Imprenta, Toledo, 106.

- 2.087.—ILUSTRACIÓN (LA). Revista de España, América y Filipinas.

Madrid, 1922.—Con grabados.

Comenzó en 1922. En 5 de julio de 1923 se publicaba quincenalmente con 20 páginas, de 324 × 247 mm., a dos cols. Tipografía de Mateu. A partir del 20 de dicho mes y año redujo el tamaño de sus páginas, a 300 × 220 mm., a dos y tres cols. Imprenta de *La Ilustración*, Alcalá, 190.

- 2.088.—REVISTA GENERAL DE MEDICINA Y CIRUGÍA.

Madrid, 1922.

Comenzó en 1922. En 1927 (año VI) se publicaba mensualmente en cuadernos de 32 páginas, de 198 × 127 mm., a una y dos cols. Imprenta de la «Editorial Reus» (S. A.). Suscripción, 16 pesetas al semestre.

- 2.089.—ROYAL.

Madrid, 1922-1930.—Mensual — Con grabados en negro y en color.



Comenzó en 1922. En 1928 (año VII) puso como subtítulo *Revista mensual del Gran mundo. Deportes, Modas, Turismo, Vida de sociedad.* Se publicaba con 24 páginas, de 272 × 185 mm., a dos cols. Imprenta, Marqués de Cubas, 7. Número suelto, una peseta.  
En publicación.

2.090. — SOCIEDAD ESPAÑOLA DE ANTROPOLOGÍA, ETNOGRAFÍA Y PREHISTORIA. Actas y Memorias.

Madrid, 1922-1930. — Sin fecha determinada de publicación. — 96 ó más pags. — 187 × 117 mm. Una col., con grabados en el texto y láminas aparte. — Imprenta «Artes de la Ilustración», Provisiones, 12, y en la actualidad en la de J. Molina.  
Comenzó en 1922.  
En publicación.

2.091. — UNIÓN (LA) PERIODÍSTICA. Órgano del Sindicato de Periodistas y Empleados de la Prensa.

Madrid, 1922. — Semestral (?). — Cuatro pags. 302 × 199 mm. — Tres cols. — Imprenta de Miguel Albero, Santa Engracia, 155.  
Comenzó en 1922.

2.092. — VOZ (LA) DE LA RAZA. Revista-álbum Hispanoamericana.

Madrid, 1922. — Quincenal. — Suscripción, cuatro pesetas al mes. — 20 pags. — 326 × 240 mm. Dos cols., con grabados. — Tipografía de Mateu.  
Comenzó en 1922.

## 1923

2.093. — BOLETÍN DE LA ASOCIACIÓN MÉDICOQUIRÚRGICA DE CORREOS Y TELÉGRAFOS. Órgano oficial de esta Asociación.

Madrid, 1923-1930. — Sin período fijo de salida. — Ocho pags. — 200 × 130 mm. — Dos cols., con grabados. — Imprenta del Hospital del Niño Jesús, y en la de Martín-Terceño, Barco, 18.

Comenzó el 1 de enero de 1923. Desde el número cuarto, julio del mismo año, se tituló *Boletín de la Asociación Médicoquirúrgica de Correos, Telégrafos y Teléfonos.* A partir de 1929 aumentó el tamaño de sus páginas a 235 × 158 mm., a dos cols.  
En publicación.

2.094. — DEFENSOR (EL) DE MADRID.

Madrid, 1923. — Semanal. — Suscripción, una peseta al mes. — Cuatro ó más pags. — 385 × 283 mm. — Cuatro cols., con grabados. — Imprenta Cervantina, plaza de Isabel II, 5.  
Comenzó el 5 de enero 1923.

2.095. — BOLETÍN DE FARMACIA MILITAR.

Madrid, 1923-1930. — Mensual. — Suscripción, ocho pesetas al semestre. — 32 ó más pags. 180 × 105 mm. — Una col., con grabados. — Imprenta de A. Marzo, San Hermenegildo, 32 duplicado.  
Comenzó el 10 de enero de 1923.  
En publicación.

2.096. — DIARIO (EL) DEL PUEBLO.

Madrid, 1923. — Número suelto, 10 céntimos. Cuatro pags. — 576 × 402 mm. — Siete cols., con grabados. — Imprenta de Felipe Peña Cruz, Pizarro, 16.  
Comenzó el 11 de enero de 1923.

2.097. — BIBLIOGRAFÍA GENERAL ESPAÑOLA E HISPANOAMERICANA. Publicada por las Cámaras Oficiales del Libro Madrid-Barcelona.

Madrid, 1923-1930. — Mensual. — Suscripción, 20 pesetas al año. — 20 ó más pags. — 222 × 149 mm. — Dos col., con grabados. — Tipografía Moderna, Mallorca, 4, y en la actualidad en la «Gráfica Universal», Evaristo San Miguel, 8.  
Comenzó en enero de 1923.  
En publicación.

2.098. — BOLETÍN DEL PALACIO DEL LIBRO. Cooperación voluntaria de amigos del libro y del fomento de la cultura en España y en las Repúblicas iberoamericanas.

Madrid, 1923. — Mensual. — Número suelto, 0,60 pesetas. — 16 pags. — 215 × 131 mm. — Dos cols., con grabados. — Imprenta «Calpe», Larra, 6.  
Comenzó en enero de 1923. Cesó en diciembre del mismo año.

2.099. — ELEGANCIAS

Madrid, 1923-1926. — Mensual. — Número suelto, tres pesetas. — 72 pags. — 257 × 178 mm. — Una, dos y tres cols., con grabados en negro y en co-



lor. — Imprenta de «Prensa Gráfica», Hermosilla, 57.

Comenzó en enero de 1923. Desde enero de 1926 se publicaba quincenalmente con 40 páginas, siendo el precio del número suelto una peseta. Cesó el 1 de julio de dicho año.

2.100. — INDUSTRIA. Revista de Economía, Derecho, organización y técnica industrial. Órgano de la Cámara Oficial de Industria de Madrid.

Madrid, 1923-1930. — Mensual. — Suscripción, 15 pesetas al año. — 24 pags. — 250 × 165 mm. Dos cols., con grabados. — Litografía de los Sucesores de Rivadeneyra, y actualmente en la tipografía de *El Financiero*, Ibiza, 13.

Comenzó en enero de 1923.

En publicación.

2.101. — PILAR (EL). Revista colegial, órgano de los alumnos y antiguos alumnos del Colegio de Nuestra Señora del Pilar.

Madrid, 1923-1930. — Bimestral. — Suscripción, cinco pesetas al año. — 32 ó más pags. — 230 × 148 mm. — Dos cols., con grabados. — Tipografía Católica, San Bernardo, 7, y actualmente en la imprenta «Helios», Palafox, 16.

Comenzó en enero de 1923.

En publicación.

2.102. — SALVE. Revista mensual de la Congregación de Caballeros de Nuestra Señora del Pilar y San Francisco de Borja, de Madrid.

Madrid, 1923. — Suscripción, tres pesetas al año. — 16 pags. — 184 × 108 mm. — Una col., con grabados. — Tipografía Católica, San Bernardo, 7, y en la imprenta «Voluntad», Serrano, 48.

Comenzó en enero de 1923.

2.103. — BOLETÍN DE LA SOCIEDAD NACIONAL DE ARBORICULTURA Y FLORICULTURA DE ESPAÑA.

Madrid, 1923. — Mensual. — Se repartía gratis entre los socios. — 12 pags. — 221 × 140 mm. Dos cols., con grabados. — Imprenta de P. Barqueño, Bordadores, 3, y en la del Colegio Nacional de Sordomudos y de Ciegos, paseo de la Castellana, 69.

Comenzó el 1 de febrero de 1923. En 1924 cambió su título por el de ARBORICULTURA Y FLORI-

CULTURA. *Revista profesional publicada por la Sociedad Nacional de Arboricultura y Floricultura*. 16 ó más páginas, de 230 × 140 mm., a dos cols. Suscripción, seis pesetas al año.

2.104. — AHORA. Semanario de afirmaciones político-sociales, científicas y literarias.

Madrid, 1923. — Número suelto, 10 céntimos. Ocho pags. — 379 × 268 mm. — Cuatro cols., con grabados. — Imprenta «Gráfica Ambos Mundos», Divino Pastor, 10.

Comenzó el 10 de febrero de 1923.

2.105. — ASOCIACIÓN GENERAL DE ACREEDORES DE LA COMPAÑÍA MADRILEÑA DE URBANIZACIÓN.

Madrid, 1923. — Cuatro pags. — 399 × 268 mm. Cuatro cols. — Imprenta del «Sindicato de Publicidad», Barbieri, 8.

Comenzó el 15 de febrero de 1923.

2.106. — CASCABELES. Semanario indispensable y genial.

Madrid, 1923. — Número suelto, 30 céntimos. 12 pags. — 258 × 159 mm. — Dos cols., con grabados. — Imprenta Artística de Sáez Hermanos, Norte, 21.

Comenzó el 17 de febrero de 1923.

2.107. — CRÍTICA. Teatros, toros, deportes, cinematografía, arte.

Madrid, 1923. — Diario. — Número suelto, 10 céntimos. — Ocho pags. — 365 × 250 mm. — Cuatro cols., con grabados. — Imprenta Artística de Sáez Hermanos, Norte, 21.

Comenzó el 19 de febrero de 1923.

2.108. — ESPAÑA INFORMATIVA. Revista quincenal.

Madrid, 1923. — Número suelto, 30 céntimos. 16 pags. — 266 × 168 mm. — Dos cols., con grabados. — Imprenta Artística de Sáez Hermanos, Norte, 21.

Comenzó el 15 de marzo de 1923.

2.109. — REDENCIÓN. Periódico defensor de los derechos del hombre.

Madrid, 1923. — Cuarta época. — Semanal. — Número suelto, 10 céntimos. — 16 pags. — 280 × 169 mm. — Dos cols., con grabados. — Imprenta Ideal, Ruiz, 15.

Comenzó el 17 de marzo de 1923.



2.110.—VIDA (LA).

Madrid, 1923.—Semanal (?).—Número suelto, 0,15 pesetas.—16 pags.—241 × 171 mm.—Tres cols., con grabados.—Imprenta de G. Hernández y Galo Sáez, Mesón de Paños, 8.  
Comenzó el 17 de marzo de 1923.

2.111.—FOLLETÍN (EL).

Madrid, 1923.—Semanal.—Número suelto, 40 céntimos.—130 ó más pags.—132 × 84 mm.—Una col., con grabados.—Imprenta de «Prensa Popular», Calvo Asensio, 3.  
Comenzó en marzo de 1923.

2.112.—MENSAJERO DE SANTA TERESA. Revista mensual de lectura y estudios teresianos, dirigida por Padres Carmelitas descalzos.

Madrid, 1923-1930.—Suscripción, cinco pesetas al año.—40 pags.—180 × 108 mm.—Una col., con grabados.—Imprenta de Nieto y Compañía, Tutor, 16, y en la de Cleto Vallinas, Luisa Fernanda, 5.

Comenzó en marzo de 1923. En marzo de 1925 se titula *Mensajero de Santa Teresa y de San Juan de la Cruz*.

En publicación.

2.113.—SECRETARIOS (Los). Revista de Administración local y de los Juzgados municipales. Órgano del Montepío de los funcionarios municipales de España.

Madrid, 1923.—Semanal.—Suscripción, 15 pesetas al año.—Ocho pags.—254 × 157 mm.—Dos cols.—Imprenta de Carrasco y Laynez, Doña Urraca, 17.

Comenzó en marzo de 1923.

2.114.—BOLETÍN MENSUAL DE LA GUARDIA DE HONOR DEL SAGRADO CORAZÓN DE JESÚS.

Madrid, 1923-1926.—Suscripción, cinco pesetas al año.—32 pags.—172 × 99 mm.—Una col., con grabados en el texto y láminas sueltas.—Tipografía Católica de A. Fontana, San Bernardo, 7.

Comenzó en abril de 1923. Cesó en diciembre de 1926.

2.115.—BOLETÍN DE LA OFICINA DE CONTRATACIÓN DE FINCAS.

Madrid, 1923.—Publicación eventual y gratuita.—Cuatro pags.—199 × 144 mm.—Dos cols.  
Sin imprenta.

Comenzó en abril de 1923.

2.116.—INFORMACIÓN (LA) ACADÉMICA Y CULTURAL. Revista trimestral.

Madrid, 1923.—Número suelto, 40 céntimos. 24 ó más pags.—198 × 131 mm.—Una col., con grabados.—Tipografía de A. Marzo, San Herenegildo, 32 duplicado, y en la «Editorial Ibérica», Alburquerque, 12.

Comenzó en abril de 1923. Desde enero de 1925 se publicaba bimestralmente, siendo el precio del número suelto 50 céntimos.

2.117.—MUNICIPIO (EL). Semanario de la ciudad.

Madrid, 1923.—Número suelto, 10 céntimos. Cuatro pags.—579 × 380 mm.—Cinco cols., con grabados.—Imprenta de Anguiano, Bola, 8.

Comenzó en abril de 1923.

2.118.—SILUETAS. Revista política, literaria y de actualidad.

Madrid, 1923.—Quincenal.—Número suelto, 0,25 pesetas.—Ocho o más pags.—233 × 149 mm.—Dos cols., con grabados.—Imprenta de Anguiano, Bola, 8.

Comenzó el 15 de mayo de 1923.

2.119.—ZIG ZAG. Tragicomedia taurina.

Madrid, 1923.—Semanal.—Número suelto, 30 céntimos.—18 ó más pags.—243 × 171 mm.—Tres cols., con grabados en negro y en colores en el texto y aparte láminas en colores.—Imprenta de Sáez Hermanos, Norte, 21.

Comenzó el 17 de mayo de 1923. A partir del octavo número suprimió el subtítulo.

2.120.—COMENTARIO (EL). Este periódico no se vende.

Madrid, 1923.—Semanal.—Cuatro pags. 203 × 122 mm.—Dos cols., con grabados.—Imprenta «Gráfica Universal», Princesa, 14.

Comenzó el 10 de junio de 1923.



- 2.121.—OPINIÓN (LA). Diario independiente de la mañana.

Madrid, 1923-1920.—Número suelto, 10 céntimos.—Ocho pags.—557 × 379 mm.—Siete cols., con grabados.—Imprenta de *La Opinión*, y actualmente en la de *La Mañana*, Pizarro, 14.

Comenzó el 5 de julio de 1923. En la actualidad (segunda época) pone como subtítulo *Diario independiente*. Se publica con cuatro páginas, de 540 × 359 mm., a cinco cols.

- 2.122.—ORIENTACIONES. Economía, Hacienda, Agricultura, Banca, Industria y Comercio.

Madrid, 1923.—Decenal.—Suscripción, 20 pesetas al año. 16 pags.—275 × 200 mm.—Tres cols., con grabados.—Imprenta de Juan Pueyo, Luna, 29, y en la de «Stampa», Villalar, 10.

Comenzó el 10 de julio de 1923.

- 2.123.—TELE-RADIO. Revista mensual ilustrada de T. S. H. Órgano del Radio Club de España».

Madrid, 1923.—Mensual.—Suscripción, 10 pesetas al año.—16 pags.—205 × 139 mm.—Dos cols., con grabados.—Imprenta de Torrent y Compañía, Válgame Dios, 6.

Comenzó el 30 de julio de 1923.

- 2.124.—AYÚDATE... Revista tiflófila española.

Madrid, 1923.—Mensual.—Suscripción, cinco pesetas al año.—24 ó más hojas impresas en caracteres Braille.—222 × 140 mm.—Una col.—Imprenta del Colegio Nacional de Sordomudos y de Ciegos, paseo de la Castellana, 69.

Comenzó en julio de 1923.

- 2.125.—RADIO-SPORT. Revista mensual dedicada a los aficionados de la Radiotelefonía.

Madrid, 1923-1930.—Número suelto, 25 céntimos.—16 ó más pags.—188 × 132 mm.—Dos cols., con grabados.—Imprenta de P. López, Virtutes, 19, y en la actualidad en la Tipografía Artística, Cervantes, 28.

Comenzó en julio de 1923. Desde el segundo número aumentó el tamaño de sus páginas a 218 × 132 mm. Número suelto, 50 céntimos, y a partir de enero de 1924, una peseta. En dicho año puso como subtítulo *Revista práctica de Radio ifusión y T. S. H.*

En publicación.

- 2.126.—REVISTA DE OCCIDENTE.

Madrid, 1923-1930.—Mensual.—Número suelto, 3,50 pesetas.—136 ó más pags.—170 × 104 mm. Una col., con grabados dentro y fuera del texto. Imprenta «Voluntad», Serrano, 48, y actualmente en la de Galo Sáez, Mesón de Paños, 8.

Comenzó en julio de 1923.

En publicación.

- 2.127.—FEDERACIÓN (LA). Órgano oficial de la Federación de Entidades locales y defensor especialmente de los intereses del Puente de Vallecas y sus barriadas.

Puente de Vallecas (Madrid), 1923.—Mensual (?).—Número suelto, 10 céntimos.—Cuatro pags.—440 × 300 mm.—Cuatro cols.—Imprenta, calle de Vallecas, 30 (Puente de Vallecas).

Comenzó el 1 de agosto de 1923.

- 2.128.—¡JUSTICIA! Semanario nacional independiente.

Madrid, 1923.—Número suelto, 30 céntimos. 16 pags.—300 × 213 mm.—Tres cols., con grabados.—Imprenta, calle de Martín de los Heros, 65.

Comenzó el 9 de agosto de 1923.

- 2.129.—MERCURIO. Revista decenal. Política, Comercio, Industria, Ciencias, Artes Literatura, etc.

Madrid, 1923.—Número suelto, 15 céntimos. 12 pags.—236 × 167 mm.—Dos cols., con grabados.—Imprenta «Editorial Bética», Pizarro, 14.

Comenzó el 26 de agosto de 1923.

- 2.130.—NUEVO ARLEQUÍN. Revista informativa, crítica y de colaboración popular.

Madrid, 1923.—Semanal.—Número suelto, 25 céntimos.—16 ó más pags.—231 × 158 mm. Dos cols., con grabados.—Imprenta Gráfica Universal, Princesa, 14.

Comenzó el 23 de septiembre de 1923.

- 2.131.—DEFENSOR (FL) DEL MUNICIPIO. Revista para el apoyo de las entidades municipales y sus funcionarios.

Madrid, 1923.—Quincenal.—Suscripción, cinco pesetas al año.—Ocho pags.—198 × 122 mm. Dos cols.—Imprenta, Doña Urraca, 17.

Comenzó en septiembre de 1923.



2.132.—ORDEN. Semanario popular.

Madrid, 1923.—Número suelto, 10 céntimos. Ocho pags.— $375 \times 263$  mm.—Cuatro cols., con grabados.—Tipografía «Fénix», Génova, 17.

Comenzó el 18 de octubre de 1923.

2.133.—HOMBRES (LOS) LIBRES. Periódico vibrante y sincero.

Madrid, 1923.—Semanal.—Número suelto, 30 céntimos.—16 pags.— $314 \times 212$  mm.—Tres cols., con grabados.—Imprenta de los Sucesores de Rivadeneyra (S. A.), paseo de San Vicente, 20.

Comenzó el 17 de noviembre de 1923. Creemos que cesó el 15 de diciembre del mismo año.

2.134.—ALMA IBÉRICA.

Madrid, 1923.—Quincenal.—Número suelto, 30 céntimos.—24 pags.— $292 \times 198$  mm.—Tres cols., con grabados en negro y en color.—Imprenta Artística, Norte, 21.

Comenzó el 25 de noviembre de 1923.

2.135.—GRACIA (LA). Revista cómica.

Madrid, 1923.—Semanal.—Número suelto, 30 céntimos.—16 pags.— $240 \times 170$  mm.—Tres cols., con grabados en negro y en color.—Imprenta de «Prensa Popular», Calvo Asensio, 3.

Comenzó el 13 de diciembre de 1923. En 1924 (año II) se publicaba con 20 páginas. Número suelto, 40 céntimos.

2.136.—AIRE LIBRE. Revista semanal deportiva.

Madrid, 1923.—Número suelto, 50 céntimos. 32 pags.— $266 \times 191$  mm.—Dos y cuatro cols., con grabados.—Imprenta de «Prensa Gráfica», Hermosilla, 57.

Comenzó el 20 de diciembre de 1923.

2.137.—BOLETÍN DE LA SOCIEDAD GENERAL ESPAÑOLA DE EMPRESARIOS DE ESPECTÁCULOS. Publicación mensual.

Madrid, 1923-1930.—32 pags.— $203 \times 130$  mm. Una y dos cols.—Imprenta del sucesor de Regino Velasco, Marqués de Santa Ana, 11 duplicado, y en la actualidad en la de Velasco, Meléndez Valdés, 52.

Comenzó en diciembre de 1923.

En publicación.

2.138.—AÉREA. Revista ilustrada de Aeronáutica. Publicación mensual.

Madrid, 1923-1930.—Con grabados.

Comenzó en 1923. En 1926 (año IV) se publicaba con 44 páginas, de  $258 \times 175$  mm., a dos cols. Imprenta de Mateu, paseo del Prado, 34. Número suelto, una peseta. En la actualidad se imprime en la tipografía del *Memorial de Artillería*.

2.139.—AMIGO (EL) DE LAS MADRES.

Madrid, 1923-1930.—Quincenal.—Se reparte gratis.

Comenzó en 1923. En 1929 (año VII) se publicaba con ocho páginas, de  $195 \times 128$  mm., a dos cols. Imprenta de *Blanco y Negro*, Serrano, 55.

En publicación.

2.140.—BOLETÍN DE LA ASOCIACIÓN MÉDICOQUIRÚRGICA DE CORREOS, TELÉGRAFOS Y TELÉFONOS.

Véase *Boletín de la Asociación Médicoquirúrgica de Correos y Telégrafos*. (Año 1923.)

2.141.—BOLETÍN OFICIAL DEL COLEGIO DE HUÉRFANOS DE FERROVIARIOS. Fundado bajo el Patronato de la Asociación general de Empleados y Obreros de los Ferrocarriles de España.

Madrid, 1923-1930.—Con grabados.

Comenzó en 1923. En la actualidad se publica mensualmente con 16 páginas, de  $232 \times 177$  mm., a dos cols. Imprenta «Voluntad», Serrano, 48.

2.142.—HOJA PARROQUIAL DE SAN JOSÉ.

Madrid, 1923-1930.—Semanal.

Comenzó en 1923. En 1929 (año VII) se publicaba con cuatro páginas, de  $210 \times 139$  mm., a dos cols.—Tipografía de *Archivos*, Olózaga, 1.

En publicación.

2.143.—INGENIERÍA Y CONSTRUCCIÓN. Revista hispanoamericana.

Madrid, 1923-1930.—Mensual.—Con grabados.

Comenzó en 1923. En la actualidad (año VIII) se publica con 56 páginas, de  $266 \times 185$  mm., a dos cols., con grabados. Imprenta «Artes Gráficas, Diana», Larra, 6. Número suelto, tres pesetas.



2.144.—MUNDO ILUSTRADO.

Madrid, 1923.—Con grabados.

Comenzó en 1923. En 1926 (año IV, segunda época) se publicaba semanalmente con 38 páginas, de  $280 \times 202$  mm., a dos y tres cols. Imprenta de «Prensa Nueva», Calvo Asensio, 3. Número suelto, 50 céntimos.

2.145.—NUESTRO BOLETÍN.

Madrid, 1923.—Trimestral.—Con grabados.

Comenzó en 1923 publicado por el Banco de Ahorro y Construcción, Sociedad Cooperativa de Crédito. En 1926 (año IV) se publicaba con 16 o más páginas, de  $240 \times 159$  mm., a dos cols. Imprenta de C. Bermejo, Feijóo, 9.

2.146.—OLÍMPICA. Revista deportiva ilustrada.

Madrid, 1923.—Semanal.—Número suelto, 0,30 pesetas.—20 pags.— $307 \times 211$  mm.—Cuatro cols., con grabados.—Imprenta de los Sucesores de Rivadeneyra (S. A.).

Comenzó en 1923.

2.147.—REALIDAD. Órgano del Cuerpo de Correos.

Madrid, 1923-1930.—Con grabados.

Comenzó en 1923.—En 1928 (año VI) se publicaba quincenalmente con 12 páginas, de  $236 \times 148$  mm., a dos cols. Imprenta, San Bernardo, 92. Suscripción, una peseta al mes.

En publicación.

2.148.—REVISTA CINEGÉTICA ILUSTRADA. Órgano oficial de la Real Asociación general de Cazadores y Pescadores de España.

Madrid, 1923-1930.—Con grabados.

Comenzó en 1923. En la actualidad se publica mensualmente con 32 páginas, de  $229 \times 147$  mm., a dos cols. Imprenta de Sáez Hermanos, Martín de los Heros, 61. Suscripción, 7,50 pesetas al año.

2.149.—REVISTA DE FITOPATOLOGÍA.

Madrid, 1923.—Sin día fijo de salida.—Con grabados en el texto y láminas sueltas.

Comenzó en 1923 publicada por el Ministerio de Fomento, Laboratorio de la Fauna Forestal Española. Los años II y III (1924-1925) forman un volumen de 96 páginas, de  $178 \times 104$  mm., a una col. Imprenta de J. Cosano, Torija, 5.

2.150.—REVISTA DEL INSTITUTO LLORENTE. Publicación trimestral: Microbiología, Inmunología, Química biológica, Endocrinología.

Madrid, 1923-1930.—32 páginas.— $170 \times 105$  mm.—Una y dos cols., con grabados.—Imprenta de Cleto Vallinas, Luisa Fernanda, 5.

Comenzó en 1923.

En publicación.

2.151.—SUCESOS (Los) SEMANALES. Sucesos, Toros, Política, Teatros, Literatura, etc.

Madrid, 1923.—Semanal.—Número suelto, 20 céntimos.—14 pags.— $297 \times 212$  mm.—Cuatro cols., con grabados en negro y en color.—Imprenta de *Alrededor del Mundo*, Martín de los Heros, 65.

Comenzó en 1923.

2.152.—VIDA MADRILEÑA.

Madrid, 1923.—Mensual.—Con grabados.

Comenzó en 1923. En 1924 (año II) se publicaba con 32 páginas apaisadas, de  $185 \times 130$  mm., a tres cols. Imprenta de Juan Pueyo, Luna, 29. Número suelto, 25 céntimos.

1924

2.153.—HÉROES.

Madrid, 1924-1930.—Quincenal.—Número suelto, 30 céntimos.—16 pags.— $280 \times 187$  mm.—Tres cols., con grabados.—Imprenta de Juan Pérez Torres, pasaje de Valdecilla, 2, y en la de *Héroes*, Martín de los Heros, 63.

Comenzó el 1 de enero de 1924. Suspendió su publicación el 28 de junio del mismo año, reanudándola el 1 de noviembre (segunda época), con 16 páginas, de  $227 \times 159$  mm., a dos cols.

En publicación.

2.154.—CHIQUILÍN. Revista de la vida infantil.

Madrid, 1924.—Semanal.—Número suelto, 25 céntimos.—32 pags.— $211 \times 152$  mm.—Tres cols., con grabados en negro y en color.—Imprenta de Rafael Caro Raggio, Mendizábal, 34.

Comenzó el 6 de enero de 1924.

2.155.—ECONOMÍA. Revista gráfica quincenal.

Barcelona, 1923 y Madrid, 1924-1930.—Suscripción, 25 pesetas al año.—16 pags.— $327 \times 238$  mm.—Tres cols., con grabados.—Imprenta Laye-



tana, bou de San Pedro, 9, Barcelona; Imprenta Cervantina, plaza de Isabel II, 5, y actualmente en la de Ramona Velasco, Viuda de Prudencio Pérez, Libertad, 31, Madrid.

Comenzó en Barcelona el 5 de noviembre de 1923, trasladándose a Madrid el 15 de enero de 1924.

En publicación.

2.156.—ANALES ESPAÑOLES DE LA BENEFICENCIA MUNICIPAL. Revista mensual.

Madrid, 1924. — Suscripción, ocho pesetas al semestre.—64 ó más pags. — 175 × 105 mm.—Una col., con grabados en el texto y láminas sueltas. Imprenta de Juan Pérez Torres, pasaje de Valdecilla, 2.

Comenzó en enero de 1924. Desde enero de 1927 se publicó quincenalmente con el título de *Revista Médica. Anaes Españoles de la Beneficencia Municipal*, siendo el tamaño de sus páginas de 187 × 112 mm., a una y dos cols.

2.157.—BOLETÍN DEMOGRÁFICO DE ESPAÑA.

Madrid, 1924-1930. — Mensual. — 14 pags. 229 × 158 mm. — Imprenta de los Hijos de M. G. Hernández, Libertad, 16 duplicado.

Comenzó en enero de 1924 (tercera época), como continuación del *Boletín Demográfico Sanitario*. Lo publicaba el Ministerio de Trabajo, Comercio e Industria (Dirección general de Estadística). A partir de 1925 (cuarta época) se publica trimestralmente, con 38 ó más páginas, por el Ministerio de Trabajo y Previsión.

En publicación.

2.158.—BOLETÍN DE LA FEDERACIÓN DE LA PRENSA DE ESPAÑA

Madrid, 1924. — Sin período fijo de salida. Cuatro, ocho o más pags.—203 × 145 mm.—Dos cols.—Tipografía de la *Revista de Archivos*, Olózaga, 1.

Comenzó en enero de 1924.

2.159.—DERECHO (EL) SANITARIO ESPAÑOL.

Madrid, 1924-1930.

Comenzó en enero de 1924. En la actualidad (año VII) se publica con el subtítulo de *Revista mensual de Legislación, Administración y Organización sanitaria*, con 48 ó más páginas, de

182 × 104 mm., a una col. Imprenta «Gráfica Universal», Evaristo San Miguel, 8. Suscripción, 24 pesetas al año.

2.160.—GUÍA DEL LECTOR. Cooperación de Amigos del Libro.

Madrid, 1924.—Mensual.—16 pags.—356 × 176 mm.—Dos cols., con grabados.—Imprenta «Calpe», Ríos Rosas, 24.

Comenzó en enero de 1924.

2.161.—NOVELA (LA) «GONZÁLEZ PARRA».

Madrid, 1924.—Semanal.—Número suelto, 25 céntimos. — 40 pags. — 130 × 82 mm.—Una col., con grabados.—Imprenta «Gráfica-Madrid», Doña Urraca, 17.

Comenzó en enero de 1924.

1.162.—REVISTA DE LA BIBLIOTECA, ARCHIVO Y MUSEO.

Madrid, 1924-1930. — Trimestral. — Suscripción, 10 pesetas al año. — 108 ó más pags. 193 × 114 mm. — Una col., con grabados en el texto y láminas sueltas.—Imprenta Municipal.

Comenzó en enero de 1924, publicada por el excelentísimo Ayuntamiento de Madrid.

En publicación.

2.163.—REVISTA (LA) DE VIAJES. Periódico ilustrado, consagrado al turismo.

Madrid, 1924-1930.—Trimestral.—Número suelto, 50 céntimos. — 40 pags. — 243 × 168 mm. Dos cols., con grabados.—Imprenta de Rivadeneyra (S. A.).

Comenzó en enero de 1924, editada por la Agencia Thos, Cook & Son.

En publicación.

2.164.—MUCHAS GRACIAS. Revista cómico-satírica.

Madrid, 1924-1930.—Semanal.—Número suelto, 30 céntimos.—16 ó más pags.—253 × 176 mm. Tres cols., con grabados.—Imprenta de los Sucesores de Rivadeneyra, paseo de San Vicente, 20, y actualmente en la de la Compañía general de Artes Gráficas, Príncipe de Vergara, 42 y 44.

Comenzó el 2 de febrero de 1924. En la actualidad se publica con 24 páginas, de 225 × 157 mm., a tres cols. Número suelto, 40 céntimos.



2.165. — CAPERUCITA.

Madrid, 1924. — Semanal. — Número suelto, 0,20 pesetas. — Ocho pags. —  $350 \times 234$  mm. — Tres cols., con grabados en negro y en colores. — Imprenta de «Prensa Popular», Calvo Asensio, 3. Comenzó en febrero de 1924.

2.166. — CASTILLA GRÁFICA. Revista semanal.

Madrid, 1924. — Número suelto, 30 céntimos. 20 ó más pags. —  $226 \times 175$  mm. — Dos cols., con grabados. — Imprenta, Encomienda, 20, y en «La Ideal», Tres Cruces, 4.

Comenzó en febrero de 1924.

2.167. — VOZ (LA) DE CHAMBERÍ. Revista consagrada a la defensa del vecindario, la industria y el comercio de este distrito.

Madrid, 1924. — Salía los días, 1, 11 y 21 de cada mes. — Suscripción, 0,75 pesetas al mes. 14 ó más pags. —  $270 \times 185$  mm. — Tres cols., con grabados. — Imprenta Artística, calle del Norte, 21.

Comenzó el 1 de marzo de 1924.

2.168. — T. S. H. Revista semanal, órgano de «Radio-Madrid» y portavoz de la Federación nacional de aficionados.

Madrid, 1924-1926. — Número suelto, 25 céntimos. — 16 ó más pags. —  $230 \times 160$  mm. — Tres cols., con grabados. — Imprenta de F. Peña Cruz, Pizarro, 16, y en la de *El Financiero*.

Comenzó el 25 de marzo de 1924. Creemos que cesó el 3 de octubre de 1926.

2.169. — REAL AUTOMÓVIL CLUB DE ESPAÑA.

Madrid, 1924-1930. — Sin período fijo de publicación. — 12 ó más pags. —  $221 \times 167$  mm. — Una col. — Imprenta «Stampa», Villalar, 10, y en la de «Gráficas Ruiz Ferry», Abascal, 36.

Comenzó en marzo de 1924.

En publicación.

2.170. — NOVELA (LA) DE NOCHE.

Madrid, 1924. — Quincenal. — Número suelto, una peseta. — 120 ó más pags. —  $135 \times 83$  mm. Una col., con grabados. — Imprenta de los Sucesores de Rivadeneyra, paseo de San Vicente, 20.

Comenzó el 1 de abril de 1924.

2.171. — NOVELA (LA) CHICA.

Madrid, 1924. — Semanal. — Número suelto, 10 céntimos. — 32 pags. —  $134 \times 84$  mm. — Una col. Imprenta de «Prensa Popular», Calvo Asensio, 3. Comenzó el 6 de abril de 1924.

2.172. — NOVELA (LA) DEL JUEVES.

Madrid, 1924. — Semanal. — Número suelto, 30 céntimos. — 64 pags. —  $122 \times 82$  mm. — Una col., con grabados. — Imprenta de Arizón, Amnistía, 3. Comenzó en abril de 1924.

2.173. — BOLETÍN DE LA ASOCIACIÓN DE ESPAÑOLES PENSIONADOS Y EXPENSIONADOS EN EL EXTRANJERO.

Madrid, 1924. — Mensual. — Ocho o más pags.  $227 \times 149$  mm. — Dos cols., con grabados. — Imprenta de Torrent y Compañía, Válgame Dios, 6. Comenzó en mayo de 1924.

2.174. — IDEALES PESQUEROS. Revista nacional. Patrocinada por la Sociedad de Comisionistas de Pescados.

Madrid, 1924. — Decenal. — Suscripción, 7,50 pesetas al semestre. — 14 ó más pags. —  $265 \times 172$  mm. — Dos cols., con grabados. — Imprenta de la Viuda de J. Corrales, plaza de los Mostenses, 7.

Comenzó el 1 de junio de 1924. A partir del número 12 puso como subtítulo *Revista nacional. Órgano de las industrias de la Pesca en España*. Desde mayo de 1926 se publicaba quincenalmente. Suspendió su publicación desde 16 de mayo a 1 de octubre 1927. Repartía con la revista el *Boletín de Industrias Navales de Ideales Pesqueros*, de igual formato y número de páginas que el titular.

2.175. — ARMAS Y DEPORTES. Revista ilustrada deportiva. Órgano oficial y propiedad de la Junta general del Tiro Nacional.

Madrid, 1924-1930. — Mensual. — Número suelto, 60 céntimos. — 22 pags. —  $240 \times 150$  mm. — Dos cols., con grabados. — Imprenta de A. Marzo, San Hermenegildo, 32 duplicado, y en la actualidad en la de «Artes Gráficas Faure», Abascal, 21.

Comenzó el 1 de julio de 1924. Desde enero de 1925 sale quincenalmente.

En publicación.



- 2.176.—BOLETÍN DE COBRANZAS. Revista semestral.

Madrid, 1924.—Ocho pags.—230 × 158 mm. Una col.—Tipografía Nacional, San Marcos, 4. Comenzó en julio de 1924, publicado por la Sociedad anónima «Cobranzas». Desde enero de 1925 se publicaba trimestralmente.

- 2.177.—LAVE. Revista gráfica popular de cultura hispanoamericana.

Madrid, 1924.—Mensual.—Número suelto, 20 céntimos, y después 50.—16 pags.—215 × 140 mm.—Una col., con grabados.—Imprenta de la Viuda de López del Horno, San Bernardo, 92. Comenzó en julio de 1924.

- 2.178.—NUESTRA REVISTA. Órgano oficial de la Conjunción Pericial del Monte de Piedad de Madrid.

Madrid, 1924.—Sin período fijo de salida. Número suelto, 75 céntimos.—20 pags.—205 × 132 mm.—Dos cols., con grabados.—Imprenta de Torrent y Compañía, Válgame Dios, 6. Comenzó en julio de 1924.

- 2.179.—TRIBUNA MÉDICA ESPAÑOLA. Publicación mensual de Ciencias Médicas.

Madrid, 1924.—Suscripción, 20 pesetas al año. 80 ó más pags.—262 × 185 mm.—Dos y tres cols., con grabados en el texto y láminas sueltas en negro y en colores.—Sin imprenta. Comenzó en julio de 1924.

- 2.180.—BOLETÍN OFICIAL DEL MINISTERIO DE TRABAJO, INDUSTRIA Y COMERCIO.

Madrid, 1924.—Mensual.—Número suelto, 1,50 pesetas.—200 ó más pags.—202 × 118 mm. Una col., con estados gráficos fuera del texto. Imprenta Clásica Española, y en la de Palomeque, Ronda de Atocha, 23.

Comenzó el 15 de agosto de 1924 (segunda época). A partir de enero de 1928 se publicó como anejo de la *Revista Política Social*. Cambió su título por el de *Boletín Oficial del Ministerio de Trabajo y Previsión* en noviembre de 1928.

- 2.181.—COMENTARIOS. Diario independiente de las tres de la tarde.

Madrid, 1924.—Número suelto, 10 céntimos. Ocho pags.—372 × 284 mm.—Cuatro cols.,

con grabados.—Imprenta de «Osma», Verónica, 13 y 15.

Comenzó el 21 de agosto de 1924.

- 2.182.—SANATORIO DE NUESTRA SEÑORA DE COVADONGA. BOLETÍN.

Madrid, 1924.—Mensual.—Se repartía gratis. Ocho pags.—190 × 130 mm.—Dos cols., con grabados.—Imprenta de P. López, Virtudes, 19. Comenzó en agosto de 1924.

- 2.183.—CAMPELINO (EL).

Madrid, 1924-1930.

Comenzó en octubre de 1924. En la actualidad (año VII) se publica mensualmente con el subtítulo de *Órgano oficioso de la Liga Nacional de Campesinos*, con cuatro páginas, de 270 × 172 mm., a tres cols. Imprenta, Juan Bravo, 3. Suscripción, 0,05 pesetas al mes.

- 2.184.—LEHA. La Exportadora Hispano-Americana. Revista mensual ilustrada del comercio de exportación.

Madrid, 1924.—Con grabados.

Comenzó en octubre de 1924. En 1925 (año II) se publicaba con 36 páginas, de 230 × 158 mm., a dos cols. Imprenta del Ministerio de Marina. Suscripción, 20 pesetas al año la edición de lujo y 12 la común.

- 2.185.—AULA (EL). Revista de los estudiantes españoles.

Madrid, 1924.—Quincenal.—Número suelto, 20 céntimos.—14 pags.—274 × 185 mm.—Tres cols., con grabados.—Imprenta de Juan Pérez, pasaje Valdecilla, 2.

Comenzó el 15 de noviembre de 1924.

- 2.186.—¡OIGA! Revista hasta para los sordos.

Madrid, 1924.—Semanal.—Número suelto, 30 céntimos.—32 pags.—240 × 158 mm.—Una, dos y tres cols., con grabados.—Imprenta de A. Marzo, San Hermenegildo, 32 duplicado.

Comenzó el 29 de noviembre de 1924.

- 2.187.—BIBLIOFILIA Y COLECCIONISMO.

Madrid, 1924.—Mensual (?).—12 pags. 278 × 185 mm.—Tres cols.—Sin imprenta.

Comenzó en noviembre de 1924.



2.188.—Eco (EL) REGIONAL. Periódico semanal, literario independiente.

Aranjuez (Madrid), 1924.—Número suelto, 15 céntimos.—Cuatro pags.—400 × 276 mm.—Cuatro cols.—Imprenta Editorial Católica Toledana, Juan Labrador, 6, Toledo.

Comenzó en noviembre de 1924.

2.189.—ARBORICULTURA Y FLORICULTURA.

Véase *Boletín de la Sociedad Nacional de Arboricultura y Floricultura de España*. (Año 1923.)

2.190.—ARCHIVOS DE ENDOCRINOLOGÍA Y NUTRICIÓN.

Madrid, 1924-1930.

Comenzó en 1924. En 1926 (año III) se publicaba bimestralmente con 56 páginas, de 170 × 105 mm., a una col., con grabados. Imprenta de Zoila Ascasibar y Compañía, Martín de los Heros, 65.

En publicación.

2.191.—BOLETÍN DE COTIZACIONES DE LA ASOCIACIÓN BENÉFICA DE INFORMACIÓN TELEGRÁFICA COMERCIAL. (Servicio nacional.)

Madrid, 1924.—Semanal.—Precio: de nueve a 30 pesetas al trimestre, según el censo de población de los Municipios.—16 pags.—312 × 208 mm.—Imprenta de Jesús López, San Bernardo, números 19 y 21.

Comenzó en 1924.

2.192.—BOLETÍN DE INDUSTRIAS NAVALES DE IDEALES PESQUEROS.

Véase *Ideales Pesqueros* (Año 1924.)

2.193.—CIENCIA Y ACCIÓN.

Madrid, 1924-1930.—Con grabados.

Comenzó en 1924. En 1928 (año V) puso como subtítulo *Revista mensual de Agricultura. Órgano de divulgación y defensa del programa general de reformas agrarias*, 16 páginas, de 205 × 131 mm., a dos cols. Imprenta de P. L., Fuenca-rral, 141. Suscripción, 50 céntimos al mes.

2.194.—CIENCIA, ARTE Y CONSTRUCCIÓN. Revista mensual ilustrada.

Madrid, 1924.—Número suelto, 1,25 pesetas. 32 pags.—217 × 131 mm.—Dos cols., con grabados.—Imprenta de la Viuda de López del Horno, San Bernardo, 92.

Comenzó en 1924.

2.195.—ESPAÑA PROTÉSICO DENTAL.

Madrid, 1924-1930.—Con grabados.

Comenzó en 1924. En 1929 (año VI) se publicaba mensualmente con el subtítulo de *Órgano oficial de la Federación Nacional de Protésicos dentales*, con 20 páginas, de 197 × 131 mm., a dos cols. Imprenta «Gráfica Universal», Evaristo San Miguel, 8.

En publicación.

2.196.—HACIENDA ESPAÑOLA. Revista defensora del funcionario y de la mejora de los servicios de la Hacienda pública.

Madrid, 1924-1930.

Comenzó en 1924. En la actualidad (año VII) se publica cuatro veces al mes, con ocho páginas, de 258 × 165 mm., a dos cols. Imprenta, Caracas, 10.

2.197.—HERALDO (EL) DE VALLECAS. Periódico semanal independiente. Defensor de los intereses de Vallecas y del Secretariado, del Magisterio y de los opositores.

Vallecas (Madrid), 1924.—Número suelto, 0,20 pesetas.—Cuatro pags.—455 × 303 mm.—Cuatro cols., con grabados.—Sin imprenta.

Comenzó en 1924.

2.198.—IDEAL (EL) DEL MAGISTERIO. Órgano de la Confederación Nacional de Maestros.

Madrid, 1924-1930.—Semanal.—Se reparte gratis entre los asociados.—Con grabados.

Comenzó en 1924. En 1928 (año V) se publicaba con cuatro páginas, de 417 × 289 mm., a cinco cols. Imprenta de Giralda, plaza de Carlos Cambrónero, 5.

En publicación.

2.199.—K CH T.

Madrid, 1924.—Con grabados.

Comenzó en 1924. En 1928 (año V) se publicaba semanalmente con el subtítulo de *Crónica cornuda, satírica, dominguera y reconstituyente*, con ocho páginas, de 280 × 185 mm., a tres cols., con grabados. Imprenta de G. Hernández y G. Sáez, Mesón de Paños, 8. Número suelto, 10 céntimos.



- 2.200.—RADIO. Revista semanal de divulgación de la radio y de las ciencias afines.

Madrid, 1924.

Comenzó en 1924. En 1925 (año II) se publicaba con 16 páginas, de 230 × 159 mm., a dos cols., con grabados en el texto y láminas sueltas. Sin imprenta. Número suelto, 30 céntimos.

- 2.201.—REVISTA ESPAÑOLA DE CIRUGÍA Y UROLOGÍA.

Véase *Revista Española de Cirugía*. (Año 1919.)

## 1925

- 2.202.—NUESTRA NOVELA. Publicación semanal.

Madrid, 1925-1926.—Número suelto, 25 céntimos.—64 pags.—126 × 72 mm.—Con grabados. Imprenta de Juan Pueyo, Luna, 29, y en la de los «Talleres Poligráficos» (S. A.), Ferraz, 72.

Comenzó el 8 de enero de 1925. Creemos que cesó el 20 de mayo de 1926.

- 2.203.—HISPANIA.

Madrid, 1925.—Quincenal.—Suscripción, 25 pesetas al año.—48 pags.—240 × 157 mm.—Dos cols., con grabados.—Imprenta Cervantina, plaza de Isabel II, 3.

Comenzó el 15 de enero de 1925. Desde julio del mismo año se publicaba mensualmente con 64 páginas.

- 2.204.—ARCHIVO ESPAÑOL DE ARTE Y ARQUEOLOGÍA. Publicación cuatrimestral de las Secciones de Arqueología y de Arte del Centro de Estudios Históricos.

Madrid, 1925-1930.—Suscripción, 30 pesetas al año.—100 ó más pags.—203 × 126 mm.—Una col., con grabados en el texto y láminas sueltas. Imprenta de Blass (S. A.).

Comenzó en enero de 1925.

En publicación.

- 2.205.—ARCHIVO DE HIGIENE Y SANIDAD PÚBLICA. Revista mensual.

Madrid, 1925.—Suscripción, 15 pesetas al año.—48 pags.—187 × 108 mm.—Una col., con grabados.—Imprenta «Gráfica Universal», Princesa, 14.

Comenzó en enero de 1925.

- 2.206.—AURORA (LA). Publicación oficial de la Sección Española de la Orden de la Estrella de Oriente.

Madrid, 1925.—Segunda época.—Trimestral. Gratuito para los miembros.—Cuatro o más pags. 230 × 178 mm.—Dos cols., con grabados.—Imprenta de Izaguirre, Churruca, 17.

Comenzó en enero de 1925. Desde enero de 1926 se publicaba con ocho o más páginas, de 197 × 150 mm., a dos cols.

- 2.207.—CRÉDITO (EL) AGRÍCOLA. Revista defensora de cuantas entidades agrarias practican préstamos.

Madrid, 1925-1930.—Mensual.—Suscripción, 12 pesetas al año.—24 ó más pags.—272 × 186 mm.—Dos y tres cols., con grabados.—Imprenta de los Hijos de M. G. Hernández, Libertad, 16 duplicado.

Comenzó en enero de 1925.

En publicación.

- 2.208.—MADRID AUTOMÓVIL. Revista mensual.

Madrid, 1925-1930.—Con grabados.

Comenzó en enero de 1925. En la actualidad se publica con 28 páginas, de 262 × 185 mm., a tres cols., con grabados. Imprenta de C. Vallinas, Tutor, 1. Número suelto, 50 céntimos.

- 2.209.—PLURAL.

Madrid, 1925.—Mensual.—Número suelto, 1,50 pesetas.—32 pags.—210 × 130 mm.—Dos cols., con grabados.—Imprenta de Moliner y Compañía, Leganitos, 54.

Comenzó en enero de 1925.

- 2.210.—REVISTA CRÍTICA DE DERECHO INMOBILIARIO.

Madrid, 1925-1930.—Mensual.—Suscripción, 30 pesetas al año.—80 pags.—177 × 107 mm. Una col., con mapas y estados gráficos fuera del texto.—«Talleres Poligráficos» (S. A.), Ferraz, 72.

Comenzó en enero de 1925.

En publicación.

- 2.211.—VIAJES (Los) PRÁCTICOS.

Madrid, 1925-1929.—Mensual.—Gratuito.—16 o más pags.—231 × 156 mm.—Dos cols., con grabados.—Imprenta de la Viuda de A. G. Izquier-



do, Doctor Mata, 3, y en la de Wally Goetign Schütte, Lanuza, 18.

Comenzó en enero de 1925. Debió cesar en 1929.

2.212. — PINOCHO. Semanario infantil.

Madrid, 1925-1930. — Número suelto, 30 céntimos. — 16 pags. —  $313 \times 180$  mm. — Una y dos cols., con grabados en negro y en colores. — Imprenta de Offset, San Sebastián.

Comenzó el 22 de febrero de 1925. En enero de 1928 el tamaño de sus páginas era el de  $243 \times 180$  mm., y el precio del número suelto, 25 céntimos.

En publicación.

2.213. — MINERVA. Revista ilustrada.

Madrid, 1925. — Mensual (?). — 16 pags.  $192 \times 140$  mm. — Tres cols., con grabados. — Imprenta de Jesús López, San Bernardo, 19 y 21.

Comenzó en febrero de 1925.

2.214. — MUNDIAL (LA) FINANCIERA. Revista de Banca, Bolsa, Seguros, Ferrocarriles, Minas, Electricidad, Obras públicas, Hacienda e Industrias.

Madrid, 1925. — Mensual. — 12 pags. —  $238 \times 167$  mm. — Dos cols., con grabados. — Imprenta «Industrial Gráfica», Reyes, 21, y en la de «Artes Gráficas», Guzmán el Bueno, 18, y Meléndez Valdés, 19 duplicado.

Comenzó en febrero de 1925. En 1928 (año IV) redujo el tamaño de sus páginas a  $233 \times 140$  mm., a dos cols.

2.215. — AUTO-NAHON. Revista de automovilismo.

Madrid, 1925. — Mensual (?). — Número suelto, 50 céntimos. — 32 pags. —  $263 \times 168$  mm. — Dos cols., con grabados. — Imprenta de Vicente Rico, paseo del Prado, 30.

Comenzó el 13 de mayo de 1925.

2.216. — ARTE Y LETRAS. Revista de cultura popular.

Madrid, 1925. — Número suelto, 30 céntimos. 16 pags. —  $269 \times 185$  mm. — Tres cols., con grabados. — Imprenta «Calpe», Ríos Rosas, 24.

Dió en mayo de 1925 un número de muestra, único publicado.

2.217. — ACTIVIDAD FINANCIERA. Publicación semanal.

Madrid, 1925. — Número suelto, dos pesetas 16 pags. —  $389 \times 252$  mm. — Tres cols., con grabados. — Imprenta de A. Marzo, San Hermenegildo, 32 duplicado.

Comenzó el 4 de junio de 1925.

2.218. — ONDAS. Órgano oficial de «Unión Radio» (S. A.).

Madrid, 1925-1930. — Semanal. — Número suelto, 40 céntimos. — 30 pags. —  $242 \times 175$  mm. — Tres cols., con grabados. — Talleres «Calpe», Ríos Rosas, 24, y en «Artes Gráficas», Larra, 6.

Comenzó el 21 de junio de 1925. En 17 de junio de 1928 puso como subtítulo *Órgano oficial de «Unión Radio» y de la «Unión de Radioyentes»*, y aumentó el tamaño de sus páginas a  $273 \times 185$  mm., a dos, tres y cuatro cols. Número suelto, 50 céntimos.

En publicación.

2.219. — VIDA ESPAÑOLA. Revista político-financiera.

Madrid, 1925. — Se publicaba los días 10, 20 y 30 de cada mes. — Suscripción, seis pesetas al trimestre. — 12 pags. —  $274 \times 168$  mm. — Dos cols. Imprenta de Félix Moliner, Leganitos, 54, y en la del Sindicato de Publicidad, Barbieri, 8.

Comenzó el 30 de julio de 1925. Desde octubre del mismo año se publicaba mensualmente. En octubre de 1926 redujo el tamaño de sus páginas a  $237 \times 140$  mm., a dos cols.

2.220. — REVISTA HISPANO-SUD-AMERICANA. Comercial, económica y financiera, de la Agencia Fournier (S. A. E.).

Madrid, 1925. — Mensual. — Suscripción, 20 pesetas al año. — 32 pags. —  $243 \times 158$  mm. — Dos cols. — Imprenta de López, San Hermenegildo, 7.

Comenzó en julio de 1925.

2.221. — BOLETÍN DE COTIZACIONES DEL MATADERO Y MERCADO DE GANADOS.

Madrid, 1925-1930. — Salía los martes y viernes. — Número suelto, 20 céntimos. — Cuatro o más pags. —  $273 \times 185$  mm. — Dos cols. — Imprenta Municipal.

Comenzó el 14 de agosto de 1925, publicado por el excelentísimo Ayuntamiento de Madrid. Desde el 2 de enero de 1928 se publica como



anexo del *Boletín del Ayuntamiento de Madrid*, titulándose *Boletín de Cotizaciones*. Precio del número suelto, 30 céntimos.

En publicación.

2.222. — MUJER. Revista del mundo y de la moda.

Madrid, 1925. — Semanal. — Número suelto, 50 céntimos. — 32 pags. —  $310 \times 181$  mm. — Una y dos cols., con grabados. — Imprenta de la «Editorial Saturnino Calleja».

Comenzó el 26 de agosto de 1925. Desde el 10 de marzo de 1926 redujo el tamaño de sus páginas a  $272 \times 181$  mm.

2.223. — VIDA ESCOLAR. Revista mensual de Pedagogía. Desarrollo de lecciones en escuelas maternas, de párvulos, niñas y niños.

Madrid, 1925-1929. — Suscripción, tres pesetas al año. — 16 pags. —  $184 \times 127$  mm. — Dos cols., con grabados. — Imprentas de G. de la Plaza, en la de Torrent y Compañía, Válgame Dios, 6, y en la de Velasco, Meléndez Valdés, 52.

Comenzó en septiembre de 1925. Debió cesar en 1929.

2.224. — NACIÓN (LA). Diario de la noche.

Madrid, 1925-1930. — Número suelto, 10 céntimos. — Ocho pags. —  $545 \times 364$  mm. — Seis cols., con grabados. — Imprenta de *La Nación*, Marqués de Monasterio, 3.

Comenzó el 12 de octubre de 1925. Publicó un número de muestra, fechándolo en Axdir el día mismo de la ocupación, o sea el 2 de octubre de 1925. En la actualidad (año VI) se publica con 24 páginas, de  $565 \times 255$  mm., a cinco cols.

2.225. — SECRETARIADO (EL) MODERNO. Revista de Ayuntamientos y Juzgados municipales.

Madrid, 1925. — Quincenal. — Suscripción, 15 pesetas al año. — Cuatro pags. —  $235 \times 158$  mm. Dos cols. — Imprenta Artística de Sáez Hermanos, Norte, 21.

Comenzó el 15 de octubre de 1925.

2.226. — VOZ (LA) DE LOS SECRETARIOS. Órgano de los Secretarios de Ayuntamiento y Empleados municipales de España.

Madrid, 1925-1930. — Quincenal. — Suscripción, cuatro pesetas al trimestre. — 16 pags. —  $207 \times 131$

mm. — Dos cols., con grabados. — Imprenta «La Germinal», paseo de San Vicente, 14, y actualmente en la «Gráfica Literaria», Hernani, 34.

Comenzó el 15 de octubre de 1925. Estuvo suspendida su publicación durante algún tiempo, reanudándola el 16 de noviembre de 1930 con el nuevo título de LA VOZ DE LOS FUNCIONARIOS MUNICIPALES Y PROVINCIALES. Órgano de todos los Empleados municipales y provinciales de España. Suscripción, cinco pesetas al trimestre.

2.227. — ESPECTADOR (EL). Gráfico, decenal de espectáculos, deportes y festejos.

Madrid, 1925. — Número suelto, 20 céntimos. 16 pags. —  $278 \times 174$  mm. — Tres cols., con grabados. — Imprenta de Ducazcal, Amnistía, 3.

Comenzó el 7 de noviembre de 1925.

2.228. — ESTUDIANTE (EL). Semanario de la Juventud española.

Madrid, 1925. — Segunda época. — Número suelto, 30 céntimos. — 12 pags. —  $266 \times 165$  mm. Dos cols., con grabados. — Imprenta de Caro Raggio, Mendizábal, 34.

Comenzó el 6 de diciembre de 1925. Desde el número 11 puso como subtítulo *Revista de la Juventud española*, publicándose sin período fijo.

2.229. — FARSA (LA). Revista de espectáculos.

Madrid, 1925. — Mensual. — 64 pags. —  $230 \times 156$  mm. — Dos cols., con grabados. — Imprenta de F. Moliner.

Comenzó el 10 de diciembre de 1925.

2.230. — ACTUALIDAD ESPAÑOLA.

Madrid, 1925-1930. — Mensual. — Con grabados.

Comenzó en 1925. En 1927 (año I) puso como subtítulo *Revista de cultura, arte, literatura y espectáculos*. Se publica con 24 páginas, de  $280 \times 186$  mm., a tres cols. Imprenta «La Rafa», Abtao, 4. Número suelto, 30 céntimos.

En publicación.

2.231. — A. E. G. (LA) AL DÍA

Madrid, 1925-1930. — Con grabados.

Comenzó en 1925, editada por la «Allgemeine Elektrizitäts-Gesellschaft», de Berlín. En la actualidad (año VI) se publica mensualmente con 24 páginas, de  $260 \times 167$  mm., a dos cols. Imprenta Verlagsanstalt Norden, G. m. b. H., Berlín.



- 2.232.—BOLETÍN DE LA ASOCIACIÓN OFICIAL DE VECINOS E INQUILINOS DE MADRID.

Véase *Ciudadanía*. (Año 1922.)

- 2.233.—BOLETÍN DE LA DIRECCIÓN GENERAL DE EMIGRACIÓN.

Véase *Boletín del Consejo Superior de Emigración*. (Año 1909.)

- 2.234.—BOLETÍN OFICIAL DE LA JURISDICCIÓN CASTRENSE.

Madrid, 1925-1930.—Mensual.—Con grabados dentro y fuera del texto.

Comenzó en 1925. En 1929 (año V, segunda época) se publicaba con 16 páginas, de 174 × 100 mm., a una col. Imprenta de Torrent, Santa Teresa, 16. Suscripción, 12 pesetas al año.

En publicación.

- 2.235.—BOLETÍN REUS DE INFORMACIONES DEL OPOSITOR.

Madrid, 1925-1930.—Quincenal.—Con grabados.—Imprenta, Ronda de Atocha, 15.

Comenzó en 1925. En la actualidad (año VI) se publica con 16 páginas, de 180 × 114 mm., a dos cols. Suscripción, tres pesetas al año.

- 2.236.—CORRESPONDENCIA (LA) DE ESPAÑA Y EXTRANJERO.

Véase *Carta Autógrafa*. (Año 1848.)

- 2.237.—ECOS ESPAÑOLES DE DERMATOLOGÍA Y SIFILIOGRAFÍA.

Madrid, 1925-1930.—Mensual.—Con láminas en negro y en colores fuera del texto.

Comenzó en 1925. En 1926 (año II) puso el subtítulo de *Revista mensual, dedicada exclusivamente a la clínica y laboratorio de las enfermedades de la piel y venéreas*. Se publica con 92 páginas, de 173 × 95 mm., a una col. Imprenta de *Ambos Mundos*, Tamayo, 7. Suscripción, 24 pesetas al año.

En publicación.

- 2.238.—HERALDO NACIONAL.

Madrid, 1925.

Comenzó en 1925. En enero de 1929 (año V) pone como subtítulo *Periódico popular independiente. Defensor de los intereses generales y del Extarradio de Madrid, y órgano del Colegio Se-*

*cretarial de la provincia de Guadalajara*. Salía decenalmente con cuatro páginas, de 535 × 368 mm., a seis cols. Imprenta del «Sindicato de Publicidad», Barbieri, 8. Número suelto, 10 céntimos.

- 2.239.—HOJA SANITARIA DE LA PROVINCIA DE MADRID. Publicación mensual de la Inspección Provincial de Sanidad.

Madrid, 1925-1930.—Gratuita.

Comenzó en 1925, costeada por la excelentísima Diputación Provincial. En 1929 (año V) se publicaba con cuatro páginas, de 235 × 167 mm., a dos cols. Imprenta Provincial, Doctor Esquerdo, 70.

En publicación.

- 2.240.—MENSAJERO DE SANTA TERESA Y DE SAN JUAN DE LA CRUZ.

Véase *Mensajero de Santa Teresa*. (Año 1923.)

- 2.241.—PATRIA GRANDE. Órgano de la Federación Universitaria Hispanoamericana.

Madrid, 1925.—Mensual.—Con grabados.

Comenzó en 1925. En 1926 (año II) se publicaba con 16 páginas, de 265 × 167 mm., a dos cols. Imprenta de Juan Pérez, pasaje de Valdecilla, 2. Número suelto, 50 céntimos.

- 2.242.—PRADOS Y VACAS. Órgano oficioso de la Sección de intereses ganaderos de la «Liga Nacional de Campesinos». Defensor de la política del pan y la carne.

Madrid, 1925.

Comenzó en 1925. En 1928 (año IV) se publicaba mensualmente con cuatro páginas, de 201 × 132 mm., a una y dos cols. Imprenta de P. L., Fuencarral, 141.

- 2.243.—PROPIEDAD (LA).

Madrid, 1925.—Con grabados.

Comenzó en 1925. En 1926 (año II) puso como subtítulo *Revista quincenal, órgano de estudio, información y defensa de la propiedad urbana*. Se publicaba con 16 páginas, de 279 × 196 mm., a dos y tres cols. Imprenta de L. Rubio, Aguas, 11. Suscripción, 2,50 pesetas al trimestre.

- 2.244.—REVISTA HISPANOAMERICANA DE CIENCIAS, LETRAS Y ARTES.

Véase *Revista de la Real Academia Hispanoamericana de Ciencias y Artes*. (Año 1921.)



- 2.245.—SENARA. Semanario defensor de los intereses morales y materiales de Ciudad Rodrigo.

Madrid, 1925.—Número suelto, 0,15 pesetas. Cuatro pags.—379 × 266 mm.—Cuatro cols. Imprenta de Anguiano, Bola, 8. Comenzó en 1925.

- 2.246.—SUBSISTENCIAS (LAS).

Véase *La Voz de la Mujer*. (Año 1917.)

- 2.247.—UNIÓN.

Madrid, 1925.—Con grabados.

Comenzó en 1925. En 1928 (año IV) ponía como subtítulo *Revista mensual. Órgano de la Sociedad Española de Drogueros*. Se publicaba con 12 ó más páginas, de 266 × 170 mm., a tres cols. Imprenta de Giralda, plaza de Carlos Cambronero, 5. Suscripción, seis pesetas al año.

- 2.248.—VOZ (LA) COMERCIAL. Portavoz del Comercio y de la Industria.

Madrid, 1925-1930.—Con grabados.

Comenzó en 1925. En la actualidad se publica mensualmente con 16 páginas, de 260 × 167 mm., a dos cols. Imprenta de Isaac García, Sombretería, 6. Suscripción, dos pesetas al trimestre.

- 2.249.—VOZ (LA) DE CORREOS.

Madrid, 1925-1930.—Mensual.—Con grabados.

Comenzó en 1925. En 1928 (año IV) se publicaba con 16 páginas, de 235 × 157 mm., a dos cols. Imprenta de Velasco, Meléndez Valdés, 52. Número suelto, 50 céntimos.

En publicación.

## 1926

- 2.250.—HOJA OFICIAL.

Madrid, 1926-1930.—Semanal.—Número, suelto, 10 céntimos.—Cuatro pags.—371 × 267 mm. Cinco cols., con grabados.—Imprenta Provincial, Doctor Esquerdo, 70.

Comenzó el 4 de enero de 1926, en virtud de Real orden de 1 de dicho mes, editada por la Diputación de Madrid. Desde el segundo número (11 de enero) se tituló *El Noticiero del Lunes*. Salía con 16 páginas, de 256 × 185 mm., a tres cols. Tuvo varios aumentos de tamaño hasta el 7 de

junio de 1926, en que se publicaba con ocho páginas, de 550 × 375 mm., a seis cols. Desde el 16 de septiembre de 1929 volvió a tener 16 páginas, de 352 × 264 mm., a cuatro cols. A partir del 23 de junio de 1930 redujo a ocho el número de sus páginas. Cesó el 10 de noviembre de 1930, en cumplimiento de la Real orden de 21 de octubre de dicho año.

- 2.251.—TRANSPORTE. Revista mensual ilustrada. Órgano de la Unión General de Obreros del Transporte.

Madrid, 1926-1930 (segunda época).—Número suelto, 50 céntimos.—40 ó más pags.—240 × 150 mm.—Dos cols., con grabados.—Imprenta Artística de Sáez Hermanos, Norte, 21, y en «Gráfica Socialista», San Bernardo, 92.

Comenzó en enero de 1926 como continuación de *La Velocidad*.

En publicación.

- 2.252.—AUTO.

Madrid, 1926-1930.—Mensual.—Número suelto, una peseta.—52 pags.—233 × 168 mm.—Dos y tres cols., con grabados en negro y en colores dentro del texto y láminas sueltas.—Imprenta «Gráficas Villarroca», Irún, 1, y en la de A. Marzo, San Hermenegildo, 32 duplicado.

Comenzó en abril de 1926. Desde septiembre del mismo año constan los números de 32 páginas y su precio es el de 60 céntimos ejemplar. En la actualidad (año V) pone como subtítulo *Revista quincenal ilustrada. Motor-Deporte-Turismo*. Precio del número suelto, una peseta.

- 2.253.—CRONOS. Revista gráfica decenal.

Madrid, 1926.—28 pags.—244 × 194 mm. Una, dos y tres cols., con grabados.—Talleres «Gráficas Modernas», Madera, 5 y 7.

Comenzó en abril de 1926.

- 2.254.—VOZ (LA) DEL ESTUDIANTE. Publicación quincenal.

Madrid, 1926.—Número suelto, 15 céntimos. Ocho pags.—195 × 125 mm.—Dos cols.—Imprenta de F. Giménez, Tudescos, 19.

Comenzó el 1 de mayo de 1926. Desde el segundo número se publicaba con 16 páginas, y el precio del ejemplar era el de 10 céntimos.



2.255.—GOYESCAS. Revista taurina ilustrada.

Madrid, 1926.—Semanal.—Número suelto, 30 céntimos.—16 pags.—236 X 168 mm.—Dos cols., con grabados.—Imprenta «Hispanica», Cardena Cisneros, 47.

Comenzó en mayo de 1926.

2.256.—TURISMO. Revista de la Sociedad de Atracción de Forasteros.

Madrid, 1926.—Mensual.—Se repartía gratuitamente.—14 ó más pags.—237 X 149 mm.—Una y dos cols., con grabados.—Imprenta Clásica Española, glorieta de la Iglesia de Chamberí.

Comenzó en mayo de 1926.

2.257.—BUSINESS. Revista mensual de la vida comercial, Banca, Industria, Comercio, Seguros, Transportes, Anuncios, etc

Madrid, 1926.—Número suelto, 60 céntimos. 32 pags.—134 X 90 mm.—Un col.—Imprenta de B. Izaguirre, Churruca, 17.

Comenzó en agosto de 1926.

2.258.—ADMINISTRACIÓN Y CONTABILIDAD.

Véase *Revista Cientificomercantil*. (Año 1908.)

2.259.—BOLETÍN DE LA CÁMARA DE TRANSPORTES MECÁNICOS.

Madrid, 1926-1930.—Mensual.

Comenzó en 1926. En 1929 (año IV) se publicaba con 14 páginas, de 225 X 168 mm., a dos cols. Talleres Tipográficos Velasco, Meléndez Valdés, 52.

En publicación.

2.260.—BOLETÍN DE LAS CÁMARAS OFICIALES DEL LIBRO, DE MADRID Y BARCELONA. Anexo a *Bibliografía general Española e Hispanoamericana*.

Madrid, 1926.—Mensual.

Comenzó en 1926. En 1927 (año II) se publicaba con 16 páginas, de 224 X 150 mm., a dos cols. Imprenta «Gráfica Universal», Evaristo San Miguel, 8. Número suelto, dos pesetas.

2.261.—BOLETÍN DE PATOLOGÍA VEGETAL Y ENTOMOLOGÍA AGRÍCOLA.

Madrid, 1926-1930.—Trimestral.—Con grabados.

Comenzó en 1926, publicado por la Estación de Patología Vegetal (Fitopatología Agrícola) de la Moncloa (Madrid). En 1927 (año II) se publicaba con 50 páginas, de 188 X 118 mm., a una col. Tipografía Artística, Cervantes, 28.

En publicación.

2.262.—CARIDAD.

Madrid, 1926-1930.—Mensual.—Con grabados.

Comenzó en 1926. En 1929 (año IV) se publicaba con 24 páginas, de 202 X 138 mm., a una y dos cols. Imprenta de C. Bermejo, Santísima Trinidad, 7. Suscripción, cinco pesetas al año.

En publicación.

2.263.—DEFENSA (LA). Por Dios y por la Patria.

Madrid, 1926.—Quincenal(?).—Con grabados.

Comenzó en 1926. En 1928 (año III) se publicaba con cuatro páginas, de 385 X 267 mm., a cuatro cols. Sin imprenta. Número suelto, 10 céntimos.

2.264.—DEPENDIENTE (EL) ESPAÑOL.

Madrid, 1926-1930.—Mensual.—Con grabados.

Comenzó en 1926. En 1928 (año III, segunda época) se publicaba con el subtítulo de *Órgano de la Federación Nacional de Dependientes de Comercio, Industria y Banca*, con 16 páginas, de 255 X 158 mm., a dos cols. Imprenta «Gráfica Socialista», San Bernardo, 92.

En publicación.

2.265.—HOJA MUNICIPAL DE CARABANCHEL BAJO.

Carabanchel Bajo (Madrid), 1926-1930.—Semanal.—Con grabados.

Comenzó en 1926. En 1929 (año IV) se publicaba con cuatro páginas, de 340 X 225 mm., a tres cols. Imprenta Parroquial de Carabanchel Bajo. Suscripción, dos pesetas al trimestre.

En publicación.

2.266.—MÉDICO (EL) EN CASA. Revista popular de Higiene y Medicina.

Madrid, 1926.—Mensual.—Con grabados.

Comenzó en 1926. En 1927 (año II) se publicaba con 16 páginas, de 243 X 172 mm., a tres cols. Imprenta, Mesón de Paños, 8. Número suelto, 50 céntimos.



2.267. — MINERVA.

Madrid, 1926-1930.—Con grabados.

Comenzó en 1926. En la actualidad (año V) se publica semanalmente con el subtítulo de *Revista de informaciones de Enseñanzas superior, segunda y especiales*, con ocho páginas, de 280 × 200 mm., a tres cols. Imprenta de L. Rubio, Aguas, 11. Suscripción, ocho pesetas al semestre.

2.268. — NOTICIERO (EL) DEL LUNES.

Véase *Hoja Oficial*. (Año 1926.)

2.269. — RENOVACIÓN FORESTAL.

Madrid, 1926-1930.—Mensual.—Con grabados.

Comenzó en 1926. En 1928 (año III) se publica con 18 páginas, de 227 × 150 mm., a dos cols. Imprenta de Palomeque. Número suelto, 1,25 pesetas.

En publicación.

2.270. — SOLDADOR (EL).

Madrid, 1926-1930.—Con grabados.

Comenzó en 1926. En 1929 (año IV) se publica con el subtítulo de *Revista mensual de las aplicaciones industriales de la llama Oxi-Acetilénica y la soldadura eléctrica al arco*, con 12 páginas, de 235 × 180 mm., a dos cols. Tipografía Artística, Cervantes, 28. Suscripción, 12 pesetas al año.

En publicación.

2.271. — UNIONISTA (EL).

Madrid, 1926-1930.—Con grabados.

Comenzó en 1926. En la actualidad (año V segunda época) pone como subtítulo *Boletín mensual de la Unión Cristiana de Jóvenes de Madrid*. Cuatro páginas, de 215 × 148 mm., a dos cols. Imprenta de J. López, Cruz, 25.

1927

2.272. — CICERONE (EL) MADRILEÑO. Revista ilustrada, de reparto gratuito.

Madrid, 1927.—Semanal.—16 pags.—293 × 183 mm.—Dos cols., con grabados.—Imprenta Cervantina, Nuncio, 17.

Comenzó el 1 de enero de 1927.

2.273. — CUENTOS DEL SÁBADO. Revista literaria semanal.

Madrid, 1927.—Número suelto, 40 céntimos. 64 pags.—155 × 100 mm.—Una col.—Imprenta Artes Gráficas «Plus Ultra», Zurbano, 68.

Comenzó el 1 enero de 1927.

2.274. — REVISTA ADUANERA Y TRIBUTARIA. Estudio y divulgación de la legislación técnica y política aduanera y tributaria.

Madrid, 1927-1930.—Se publica los días 3, 10, 17 y 24 de cada mes.—Suscripción, 12 pesetas al semestre.—20 pags.—231 × 150 mm.—Dos cols. Imprenta de Vicente Rico, paseo del Prado, 30, y actualmente en la «Gráfica Administrativa», Rodríguez San Pedro, 32.

Comenzó el 3 de enero de 1927.

En publicación.

2.275. — INFORMACIÓN ESPAÑOLA. Revista quincenal de las actividades españolas, publicada por la Oficina de Información del Ministerio de Estado.

Madrid, 1927.—36 pags.—215 × 158 mm. Dos y tres cols.—Imprenta del Ministerio de Estado.

Comenzó el 15 de enero de 1927.

2.276. — CARIDAD (LA) EN EL MUNDO.

Madrid, 1927-1930.—Trimestral.—Suscripción, seis pesetas al año.—32 pags.—224 × 133 mm. Dos cols., con grabados.—Imprenta Clásica Española, glorieta de la Iglesia (Chamberí), y después Alvarez de Castro, 12.

Comenzó en enero de 1927. Desde enero de 1929 se publica bimestralmente.

En publicación.

2.277. — COMPAÑÍA TELEFÓNICA NACIONAL DE ESPAÑA. Departamento de Instrucción. Curso de conferencias semanales.

Madrid, 1927.—Mensual.—36 ó más pags. 224 × 140 mm.—Dos cols., con grabados, y fuera del texto planos y gráficos.—Sin imprenta.

Comenzó en enero de 1927.



- 2.278. —METALÚRGICO (EL). Órgano de la Federación Nacional de Obreros metalúrgicos y similares de España.

Madrid, 1927-1930. — Mensual. — 16 pags. 279 X 192 mm. — Dos cols., con grabados. — Imprenta «Gráfica Socialista», San Bernardo, 92.

Comenzó en enero de 1927.

En publicación.

- 2.279. —ODONTOLOGÍA CLÍNICA. Órgano oficial de la Federación Odontológica Española. Segunda época de la *Revista de Odontología*.

Madrid, 1927-1930. — Mensual. — Suscripción, 25 pesetas al año. — 188 X 123 mm. — Dos cols., con grabados. — Imprenta de José Sánchez de Ocaña, sucesor de Nieto y Compañía, Tutor, 16.

Comenzó en enero de 1927.

En publicación.

- 2.280. —UNIÓN DE MUNICIPIOS ESPAÑOLES. Boletín mensual.

Madrid, 1927-1930. — Cuatro o más pags. 271 X 185 mm. — Dos cols. — Imprenta Municipal, y en la de Vicente Rico (S. A.), paseo del Prado, 30.

Comenzó en marzo de 1927.

En publicación.

- 2.281. —JUVENTUD Y PARROQUIA. Órgano de la Juventud Católica Parroquial de Santa Bárbara.

Madrid, 1927-1928. — Quincenal. — Ocho o más pags. — 207 X 140 mm. — Dos cols., con grabados. — Imprenta de la «Editorial Ibérica», Alburquerque, 12; en la de Henche, Juan Herrera, 6; en la de Cleto Vallinas, Luisa Fernanda, 5, y en la de P. L., Fuencarral, 141.

Comenzó el 10 de abril de 1927. Cesó el 11 de noviembre de 1928.

- 2.282. —BOLETÍN DE LA MUTUALIDAD MUNICIPAL.

Madrid, 1927-1930. — Mensual. — Se reparte gratis a los asociados. — 12 pags. — 214 X 148 mm. Dos cols. — Imprenta de Giralda, plaza de Carlos Cambronero, 5.

Comenzó en abril de 1927.

En publicación.

- 2.283. —VIDA (LA) EN EL CAMPO. Revista ilustrada.

Madrid, 1927-1930. — Mensual. — Número suelto, 75 céntimos. — 32 ó más pags. — 238 X 171 mm. Tres cols., con grabados en negro y en colores. Imprenta de Sáez Hermanos, Norte, 21.

Comenzó en mayo de 1927.

En publicación.

- 2.284. —BIBLIÓN. Boletín informador de novedades bibliográficas.

Madrid, 1927-1930. — Mensual. — Se reparte gratis. — Ocho pags. — 213 X 159 mm. — Dos cols., con grabados. — Talleres «Espasa-Calpe», Ríos Rosas, 24.

Comenzó en junio de 1927. El número primero constaba de seis páginas, de 168 X 127 mm., a una col. Desde el siguiente número se publica con ocho páginas, de 213 X 159 mm., a dos cols.

En publicación.

- 2.285. —GACETA DE LA MUTUAL SANITARIA NACIONAL.

Madrid, 1927-1930. — Mensual. — 16 pags. 208 X 140 mm. — Dos cols., con grabados. — Imprenta de Estanislao Maestre, Pozas, 12.

Comenzó el 1 de julio de 1927.

En publicación.

- 2.286. —KU-KLUX-KLAN.

Madrid, 1927. — Semanal. — Número suelto, 20 céntimos. — 12 pags. — 235 X 172 mm. — Tres cols., con grabados. — Tipografía *Los Teatros*, Carrera de San Francisco, 9.

Comenzó el 2 de julio de 1927.

- 2.287. —ILUSTRACIÓN (LA) MODERNA IBERO-AMERICANA.

Madrid, 1927-1930. — Segunda época. — Mensual. — Número suelto, 60 céntimos. — 16 pags. 345 X 227 mm. — Dos y tres cols., con grabados. Imprenta Cervantina, Nuncio, 17, y actualmente en la de la «Compañía General de Artes Gráficas», Príncipe de Vergara, 42 y 44.

Comenzó el 15 de julio de 1927. A partir del 15 de febrero de 1928 se titulaba LA ILUSTRACIÓN MODERNA DE ECONOMÍA Y FINANZAS, y desde septiembre del mismo año LA ILUSTRACIÓN MODERNA. *Revista Ibero-Americana de Economía, Finanzas, Turismo*.

En publicación.



- 2.288.—BOLETÍN (EL) DEL ARCHICOFRADE. Órgano de la Real e Ilustre Archicofradía de la Purísima Concepción, de San Francisco el Grande.

Madrid, 1927-1930. — Mensual. — Se reparte gratis. — Cuatro pags. —  $210 \times 127$  mm. — Dos cols.—Imprenta del Patronato de Huérfanos de Intendencia e Intervención Militares, Caracas, 7, y actualmente en la de «Gráficas Modelo», Princesa, 52.

Comenzó el 1 de agosto de 1927.  
En publicación.

- 2.289.—STANDARD. Órgano oficial de «Standard-Club».

Madrid, 1927-1930.—Mensual.—Número suelto, 50 céntimos.—20 ó más pags.— $235 \times 163$  mm. Dos y tres cols., con grabados en negro y en colores y láminas sueltas. — Imprenta de Barrera, Infante, 1; actualmente en la de «Gráficas Reunidas» (S. A.), Barquillo, 8.

Comenzó en agosto de 1927. En diciembre de 1928 puso como subtítulo *Publicación oficial de Standard Eléctrica (S. A.)*. En la actualidad (año IV) se titula *STANDARD, Revista del persona. de Standard Eléctrica (S. A.)*, y el tamaño de sus páginas es de  $240 \times 171$  mm, a dos cols.

- 2.290.—BIBLIOGRAPHIA MEDICA CHIRURGICA. Publicación quincenal.

Madrid, 1927-1930. — Suscripción, 40 pesetas al semestre.—12 ó más pags., más 94 de fichas.  $250 \times 177$  mm. — Dos cols., con grabados. — Imprenta, Calvo Asensio, 3.

Comenzó el 15 de octubre de 1927. Desde el 1 de febrero de 1930 (año IV) se publica semanalmente, y el precio de suscripción es el de 25 pesetas al semestre.

- 2.291.—AGENTE (EL) COMERCIAL. Boletín mensual. Órgano de la Junta Central y de los Colegios oficiales de Agentes Comerciales de España.

Madrid, 1927-1930.—16 ó más pags.— $225 \times 150$  mm.—Una y dos cols.—Imprenta de Juan Pueyo, Luna, 29.

Comenzó en octubre de 1927.  
En publicación.

- 2.292.—BOLETÍN DE LA ASOCIACIÓN DE PRODUCTORES Y DISTRIBUIDORES DE ELECTRICIDAD.

Madrid, 1927-1930.—Mensual.—Suscripción, 12 pesetas al año.—14 ó más pags.— $231 \times 158$  mm. Dos cols., con grabados.—Imprenta «Voluntad», Serrano, 48.

Comenzó en octubre de 1927.

En publicación.

- 2.293.—«DOS DE ABRIL». Cooperativa Ferroviaria del Norte.

Madrid, 1927-1930. — Trimestral. — 14 ó más pags. —  $257 \times 167$  mm. — Una y dos cols., con grabados.—Imprenta de la «Editorial Núñez Sampedro», Martín de los Heros, 13, y actualmente en la de la calle de San Bernardo, 92.

Comenzó en octubre de 1927.

En publicación.

- 2.294.—PERSONAL (EL) DE TELÉFONOS. Órgano oficial de la Asociación general de Empleados y Obreros de la Compañía Telefónica Nacional de España.

Madrid, 1927. — Mensual. — 32 ó más pags.  $203 \times 130$  mm. — Dos cols., con grabados. — Imprenta de Palomeque. Ronda de Atocha, 23.

Comenzó en octubre de 1927.

- 2.295.—BOLETÍN BIBLIOGRÁFICO DEL CENTRO DE INTERCAMBIO INTELECTUAL GERMANO-ESPAÑOL.

Madrid, 1927-1930.—Trimestral.—Suscripción, 2,50 pesetas al año.—20 ó más pags.— $193 \times 132$  mm.—Dos cols.—Imprenta de Blass (S. A.).

Comenzó en noviembre de 1927.

En publicación.

- 2.296.—VARIETÉ. Revista cómica y de espectáculos.

Madrid, 1927.—Semanal.—Número suelto, 30 céntimos.—20 pags.— $250 \times 172$  mm.—Dos y tres cols., con grabados en negro y en colores.—Sin imprenta.

Comenzó el 3 de diciembre de 1927.

- 2.297.—BOLETÍN DEL INSTITUTO NACIONAL DE INVESTIGACIONES Y EXPERIENCIAS AGRONÓMICAS Y FORESTALES.

Madrid, 1927. — Semestral (?). — 236 pags.  $188 \times 118$  mm.—Una col., con grabados, y fuera



del texto láminas, planos y gráficos. — Imprenta de J. Cosano, Torija, 5.

Comenzó en diciembre de 1927, publicada por la Dirección general de Agricultura y Montes del Ministerio de Fomento.

2.298. — ASAMBLEA NACIONAL. DIARIO DE LAS SESIONES.

Véase *Diario de las Cortes*. (Año 1810.)

2.299. — BOLETÍN DE LA REAL INSTITUCIÓN COOPERATIVA. PARA FUNCIONARIOS DEL ESTADO, PROVINCIA Y MUNICIPIO.

Madrid, 1927-1930. — Con grabados.

Comenzó en 1927. En la actualidad (año IV) se publica mensualmente con 32 páginas, de 242 × 167 mm., a dos cols. Imprenta de Ernesto Jiménez, Huertas, 16 y 18.

2.300. — BOLETÍN DE LA SUBDIRECCIÓN GENERAL DE EMIGRACIÓN.

Véase *Boletín del Consejo Superior de Emigración*. (Año 1909.)

2.301. — BOLETÍN TELEFÓNICO. Quincenario de información para los empleados.

Madrid, 1927-1930.

Comenzó en 1927. En 1928 (año II) se publicaba con cuatro o más páginas, de 130 × 122 mm., a dos cols. Sin imprenta.

En publicación.

2.302. — BOLSA Y AHORRO.

Madrid, 1927-1930. — Con grabados.

Comenzó en 1927. En 1928 (año II) se publicaba con el subtítulo de *Semanario financiero*, con ocho páginas, de 356 × 242 mm., a cuatro cols. Talleres Poligráficos (S. A.), Ferraz, 72.

En publicación.

2.303. — BUENA (LA) NUEVA. Hoja mensual de propaganda evangélica.

Madrid, 1927-1930. — Con grabados.

Comenzó en 1927. En 1928 (año II) se publicaba con ocho páginas, de 182 × 122 mm., a dos cols. Imprenta de Izaguirre, Churruca, 17.

En publicación.

2.304. — FEDERACIÓN CULINARIA. Órgano oficial de la Federación Nacional de Cocineros y Aspirantes de España.

Madrid, 1927-1930. — Mensual.

Comenzó en 1927. En 1928 (año II) se publicaba con 16 páginas, de 233 × 150 mm., a dos cols. Imprenta «Gráfica Socialista», San Bernardo, 92.

En publicación.

2.305. — HERALDO (EL) ESPAÑOL.

Véase *El Lloyd*. (Año 1920.)

2.306. — MERCANTIL (EL) ESPAÑOL.

Madrid, 1927-1930. — Mensual.

Comenzó en 1927. En mayo de 1929 (año III) se publicaba con 12 páginas, de 201 × 130 mm., a dos cols. Imprenta «Regina», Lemus, 7 y 9. Se reparte gratuitamente.

En publicación.

2.307. — OLIVOS. Revista mensual. Órgano de la Asociación Nacional de Olivareros de España.

Madrid, 1927-1930. — Con grabados.

Comenzó en 1927. En 1929 (año III) se publicaba con 48 ó más páginas, de 201 × 149 mm., a dos cols. Imprenta de los Sobrinos de la Sucesora de M. Minuesa de los Ríos, Miguel Servet, 13. Se reparte gratuitamente a los socios.

En publicación.

2.308. — PATRULLA (LA). Revista de escultismo práctico, editada por los Exploradores madrileños.

Madrid, 1927-1930. — Tercera época. — Mensual. Con grabados. — Imprenta de Giralda, plaza de Carlos Cambrónero, 5, y en la de la Viuda de C. León, Mariano Catalina, 7, Cuenca.

Comenzó en 1927. En 1928 (año II) se publicaba con 12 ó más páginas, de 208 × 140 mm., a dos cols.

En publicación.

2.309. — POMPAS DE JABÓN. Órgano de la Perfumería Gal, dedicado al comercio de perfumería y droguería.

Madrid, 1927. — Mensual. — Con grabados. Talleres gráficos de la Perfumería Gal.



Comenzó en 1927. En 1928 (año II) se publicaba con 32 páginas, de  $192 \times 123$  mm., a dos cols.

2.310.—REFORMA (LA).

Madrid, 1927-1930.—Con grabados.

Comenzó en 1927. En la actualidad (año IV) se publica quincenalmente con el subtítulo de *Revista nacional*, con 16 páginas, de  $272 \times 185$  mm., a tres cols. Imprenta de *La Reforma*, Leganitos, 54. Número suelto, 15 céntimos.

2.311.—REVISTA DE LA GENERAL MOTORS PENINSULAR S. A. Publicada mensualmente por la «General Motors Peninsular», Madrid, para sus concesionarios.

Madrid, 1927-1930.—Con grabados.

Comenzó en 1927. En 1929 (año III) se publicaba con 16 páginas, de  $270 \times 185$  mm., a dos cols. Imprenta de Rivadeneyra (S. A.).

En publicación.

2.312.—REVISTA MÉDICA. ANALES ESPAÑOLES DE LA BENEFICENCIA MUNICIPAL.

Véase *Anales Españoles de la Beneficencia Municipal*. (Año 1924.)

2.313. SARTORIAL (EL). Editado por la sastrería Arribas.

Madrid, 1927-1930.—Mensual.—Con grabados.—Se reparte gratis.

Comenzó en 1927. En la actualidad (año IV) se publica con 12 páginas, de  $273 \times 190$  mm., a tres cols. Imprenta de Giralda, plaza de Carlos Cambrero, 5.

2.314.—TOMA Y DALE.

Madrid, 1927-1930.—Con grabados.

Comenzó en 1927. En 1928 (año II) ponía como subtítulo *Semanario deportivo madrileño*, publicándose con 12 páginas, de  $288 \times 199$  mm., a tres cols., con grabados. Imprenta, calle de Ruiz, 7. Número suelto, 20 céntimos.

En publicación.

2.315.—TURBINA (LA). Revista semestral de la Federación Nacional de Obreros de la industria del Gas, Electricidad y similares.

Madrid, 1927-1930.—Con grabados.

Comenzó en 1927. En 1929 (año III) se publi-

caba con 32 páginas, de  $235 \times 150$  mm., a dos cols. Imprenta «Gráfica Socialista», San Bernardo, 92.

En publicación.

2.316.—UNIÓN MATRONAL. Boletín mensual. Órgano oficial de la Asociación Unión Matronal de Madrid y su provincia.

Madrid, 1927-1930.—Con grabados.

Comenzó en 1927. En 1928 (año II) se publicaba con 12 páginas, de  $220 \times 150$  mm., a dos cols. Sin imprenta.

En publicación.

2.317.—VOZ (LA) DEL ARTE.

Madrid, 1927-1930.—Con grabados.

Comenzó en 1927. En la actualidad (año IV) se publica quincenalmente con 24 páginas, de  $240 \times 159$  mm., a dos cols. Imprenta de *La Voz del Arte*, Pelayo, 56. Número suelto, 50 céntimos.

1928

2.318.—HERALDO DE LA POSTA. Revista de Correos, continuación de *Heraldo Postal*.

Madrid, 1928-1930.

Comenzó el 17 de enero de 1928. En la actualidad (año III) se publica quincenalmente con ocho páginas, de  $240 \times 149$  mm., a dos cols. Imprenta de Ernesto Giménez Moreno, Huertas, 16 y 18. Suscripción, dos pesetas al trimestre.

2.319.—LICENCIADO (EL) DEL EJÉRCITO.

Madrid, 1928.—Semanal.—Número suelto, 20 céntimos.—Cuatro pags.— $455 \times 303$  mm.—Cuatro cols., con grabados.—Imprenta «Industrial Gráfica», Reyes, 21.

Comenzó el 22 de enero de 1928.

2.320.—MACACO. El periódico de los niños.

Madrid, 1928-1930.—Semanal.—Número suelto, 30 céntimos.—20 pags.— $260 \times 172$  mm.—Tres cols., con grabados en negro y en colores.—Imprenta de Rivadeneyra, paseo de San Vicente, 20.

Comenzó el 29 de enero de 1928.

En publicación.

2.321.—ANALES DE LA SOCIEDAD ESPAÑOLA DE ESTUDIOS FOTOGRAFÉTICOS.

Madrid, 1928-1930.—Trimestral.—32 pags.— $210 \times 130$  mm.—Una col., con grabados y láminas



fuera del texto.—Imprenta del Instituto Geográfico y Catastral.

Comenzó en enero de 1928.

En publicación.

2.322.—BANCO URQUIJO. Boletín mensual.

Madrid, 1928-1930.—32 ó más pags.—170 × 100 mm.—Una col.—Imprenta de Samarán y Compañía, Embajadores, 64, y después Mallorca, 4.

Comenzó en enero de 1928.

En publicación.

2.323.—BOLETÍN INTERNACIONAL DE LA ESTRELLA.

Órgano oficial de la Orden de la Estrella.

Madrid, 1928-1929.—Mensual.—Suscripción, seis pesetas al año.—16 ó más pags.—163 × 109 mm.—Una col., con láminas sueltas.—Imprenta, Churruca, 17.

Comenzó en enero de 1928. Cesó en julio de 1929.

2.324.—EXPORTACIÓN (LA) INDUSTRIAL. Revista mensual.

Madrid, 1928-1930.—Suscripción, 15 pesetas al año.—30 pags.—244 × 158 mm.—Una y dos cols., con grabados.—Imprenta de los Sucesores de F. Peña Cruz, Pizarro, 16.

Comenzó en enero de 1928.

En publicación.

2.325.—HISPANA ESPERANTO.

Madrid, 1928-1930.—Mensual.—16 ó más pags. 155 × 100 mm.—Una col., con grabados.—Imprenta de Torrent, Válgame Dios, 6, y actualmente en la de *El Financiero* (S. A.), Ibiza, 13.

Comenzó en enero de 1928, redactado en castellano y esperanto.

En publicación.

2.326.—ICARO. Revista ilustrada de Aeronáutica mundial.

Madrid, 1928-1930.—Mensual.—Suscripción, 30 pesetas al año.—20 ó más pags.—270 × 165 mm.—Dos cols., con grabados.—Talleres tipográficos de *El Financiero* (S. A.), Ibiza, 13.

Comenzó en enero de 1928.

En publicación.

2.327.—INDUSTRIA Y COMERCIO DE PRODUCTOS ALIMENTICIOS.

Madrid, 1928-1930.—Mensual.—Suscripción, ocho pesetas al año.—16 pags.—234 × 167 mm.

Dos y tres cols., con grabados.—Imprenta de Zoila Ascasibar, Martín de los Heros, 65.

Comenzó en enero de 1928. Desde enero de 1929 cambió su título por el de LA INDUSTRIA ACEITERA y ALIMENTICIA. *Revista dedicada al fomento y defensa de los intereses que representa.*

En publicación.

2.328.—PRESIDENCIALISTA (EL). Órgano de la Juventud Republicana Presidencialista de España.

Madrid, 1928-1930.—Mensual.

Comenzó en enero de 1928. En la actualidad (año III) se publica con cuatro páginas, de 337 × 225 mm., a tres cols. Imprenta de J. Pérez, pasaje de Valdecilla, 2.

En publicación.

2.329.—RELIGIÓN Y CULTURA. Revista mensual redactada por los PP. Agustinos.

Madrid, 1928-1930.—Suscripción, seis pesetas al trimestre.—160 pags.—180 × 109 mm.—Una col.—Imprenta del Monasterio de El Escorial.

Comenzó en enero de 1928, habiéndose refundido en esta revista *La Ciudad de Dios y España y América*.

En publicación.

2.330.—REVISTA DE POLÍTICA SOCIAL. Órgano del movimiento corporativo español.

Madrid, 1928.—Mensual.—Número suelto, dos pesetas.—136 ó más pags.—194 × 108 mm.—Una col., con estados gráficos fuera del texto.—Imprenta de E. Jiménez, Huertas, 16 y 18.

Comenzó en enero de 1928, publicada por el Ministerio de Trabajo, Comercio e Industria. En cada número daba como anejo el *Boletín Oficial del Ministerio de Trabajo, Comercio e Industria*, que cambió su título por el de *Boletín Oficial del Ministerio de Trabajo y Previsión* en noviembre de 1928.

2.331.—ESPAÑA AVANZA. Arte, Literatura, Finanzas, Turismo. Ideología independiente. Órgano mundial de las ciudadanías hispanoamericanas.

Madrid, 1928.—Suscripción, 20 pesetas al año. 16 pags.—290 × 200 mm.—Dos y tres cols., con grabados.—Imprenta «La Rafa», Abtao, 4.

Comenzó el 1 de febrero de 1928.



- 2.332.—**ESPAÑA AGRARIA.** Revista quincenal. Estudio, fomento y defensa de los intereses agrarios nacionales.

Madrid, 1928-1930.—Suscripción, 15 pesetas al año.—24 pags.—229 × 149 mm.—Dos cols., con grabados y láminas en colores fuera del texto.—Imprenta «Diana», Larra, 6.

Comenzó el 10 de febrero de 1928, habiendo publicado anteriormente un número de muestra. Desde el 10 de enero de 1929 pone como subtítulo *Revista quincenal. Órgano del Secretariado Nacional Agrario.*

En publicación.

- 2.333.—**VENTA (LA) AMBULANTE.** Órgano de la Sociedad «La Venta Ambulante» y de todos los vendedores.

Madrid, 1928-1930.—Mensual.—Se reparte gratis a todos los vendedores.—Ocho o más pags.—263 × 196 mm.—Tres cols.—Imprenta, Cava de San Miguel, 17, y en la de Ferreira, Doctor Mata, 3.

Comenzó el 15 de marzo de 1928.

En publicación.

- 2.334.—**ADELANTE.** Boletín trimestral del Grupo infantil de la U. G. J. de Madrid.

Madrid, 1928-1930.—Ocho pags.—190 × 130 mm.—Dos cols., con grabados.—Imprenta Linea, San Lucas, 5, y en la de J. López, Cruz, 25.

Comenzó en marzo de 1928.

En publicación.

- 2.335.—**ESTRELLA (LA).** Revista mensual internacional. Edición española de *The Star*. Órgano del Mensaje del Supremo Instructor.

Madrid, 1928-1929.—Mensual.—Suscripción, 1,50 pesetas al trimestre.—24 pags.—227 × 150 mm.—Dos cols.—Imprenta de Torrent, Santa Teresa, 16.

Comenzó en marzo de 1928. Cesó en septiembre de 1929.

- 2.336.—**JUVENTUD.**

Madrid, 1928-1929.—Quincenal.—Número suelto, 50 céntimos.—Ocho pags.—233 × 171 mm.—Una y dos cols., con grabados.—Imprenta de Manuel Tutor, Huertas, 37.

Comenzó en marzo de 1928. Cesó el 1 de marzo de 1929.

- 2.337.—**FUNCIONARIO (EL) ESPAÑOL.** Revista semanal.

Madrid, 1928.—Número suelto, 30 céntimos. 20 pags.—230 × 140 mm.—Dos cols.—Imprenta «Artes Gráficas», Meléndez Valdés, 29 duplicado. Comenzó el 7 de abril de 1928.

- 2.338.—**BOLETÍN DE LA JUVENTUD CATÓLICA ESPAÑOLA.**

Madrid, 1928-1930 (segunda época).—Mensual.—10 ó más pags.—323 × 198 mm.—Tres cols., con grabados.—Imprenta de la «Editorial Ibérica», Alburquerque, 12.

Comenzó en abril de 1928.

En publicación.

- 2.339.—**ESPAÑA COMERCIAL.** Revista mensual. Órgano de propaganda de los intereses del Comercio, Industria y Trabajo.

Madrid, 1928.—Número suelto, 40 céntimos. 32 pags.—225 × 176 mm.—Dos cols., con grabados.—Tipografía, Encomienda, 20 duplicado.

Comenzó en abril de 1928.

- 2.340.—**ARANCELES Y ADUANAS.** Revista doctrinal y de legislación del ramo.

Madrid, 1928-1930.—Quincenal.—Suscripción, 25 pesetas al año.—16 pags.—230 × 148 mm.—Dos cols.—Imprenta «Gráfica Universal», Evaristo San Miguel, 8.

Comenzó el 30 de mayo de 1928.

- 2.341.—**JUVENTUD.** Colegio San José. Hermanos Maristas.

Madrid, 1928-1930.—Mensual.—Cuatro o más pags.—214 × 148 mm.—Dos cols., con grabados. Tipografía Católica, San Bernardo, 7, y actualmente en la de la «Editorial Ibérica», Alburquerque, 12.

Comenzó en mayo de 1928.

En publicación.

- 2.342.—**POETAS (Los).**

Madrid, 1928-1930.—Quincenal y después semanal.—76 ó más pags.—130 × 68 mm.—Una col., con grabados en el texto y cubiertas a todo color.—Imprenta de Sordomudos, paseo de la Castellana, 71.

Comenzó el 23 de junio de 1928.

En publicación.



- 2.343.—CORRESPONDENCIA FRATERNAL. Revista de Apostolado sacerdotal.

Madrid, 1928-1930 (segunda época).—Mensual. Suscripción, dos pesetas al año.—82 ó más pags. 202 X 140 mm.—Dos cols., con grabados.—Imprenta «Editorial Ibérica», Alburquerque, 12.

Comenzó en junio de 1928.

En publicación.

- 2.344.—NUESTRO BOLETÍN. Órgano de la Juventud Católica de Nuestra Señora de la Paloma.

Madrid, 1928-1930 (segunda época).—Mensual.—Seis pags.—223 X 156 mm.—Dos cols. Imprenta Parroquial, Toledo, 106.

Comenzó en junio de 1928.

En publicación.

- 2.345.—GACETA DE AVICULTURA (Aves, conejos, abejas y gusanos de seda). Revista mensual gratuita.

Madrid, 1928-1930.—16 pags.—220 X 144 mm. Dos cols., con grabados.—Imprenta del Patronato de Huérfanos de Intendencia e Intervención Militares, Caracas, 7.

Comenzó en julio de 1928. Desde enero de 1929 pone como subtítulo *Revista mensual ilustrada*. Número suelto, 40 céntimos.

En publicación.

- 2.346.—BOLETÍN DE LA SOCIEDAD «LA COOPERATIVA». Sociedad Médicofarmacéutica de especialidades, sanatorio, entierro, etc.

Madrid, 1928.—Mensual.—Se repartía gratis. Ocho pags.—244 X 155 mm.—Dos cols., con grabados.—Imprenta de San Martín, San Pedro, 16.

Comenzó el 1 de agosto de 1928.

- 2.347.—HIGIENE, SANIDAD Y LEGISLACIÓN. Suplemento mensual a *La Voz Médica*.

Madrid, 1928-1930.—Suscripción, ocho pesetas al año.—16 pags.—198 X 122 mm.—Una y dos cols., con grabados.—Imprenta de la «Editorial Católica Toledana», Juan Labrador, 6, Toledo.

Comenzó en agosto de 1928.

En publicación.

- 2.348.—REVISTA DE AMBOS MUNDOS. Publicación mensual hispanoamericana de Banca, Industria, Comercio, Seguros, Ciencias.

Madrid, 1928-1930.—Número suelto, 3,50 pesetas.—64 ó más pags.—183 X 126 mm.—Una col., con grabados en el texto y láminas sueltas. Talleres Gráficos de Núñez y Compañía (S. en C.), San Ramón, 6, Barcelona, y actualmente en la imprenta de *El Financiero*, Ibiza, 13, Madrid.

Comenzó en agosto de 1928.

En publicación.

- 2.349.—SPRINT.

Madrid, 1928.—Mensual (?).—Número suelto, 20 céntimos.—12 pags.—268 X 174 mm.—Dos cols., con grabados.—Imprenta de W. S., Lanuza, 18.

Comenzó el 27 de septiembre de 1928.

- 2.350.—AFICIÓN (LA). Periódico de información taurina.

Madrid, 1928-1930.—Semanal.—Número suelto, 10 céntimos.—Cuatro pags.—517 X 355 mm. Seis cols., con grabados.—Imprenta, Pizarro, 15.

Comenzó el 8 de octubre de 1928.

En publicación.

- 2.351.—PAZ Y ESCUELA. Órgano de la Federación del Profesorado municipal, de Diputaciones y Patronatos libres de España.

Madrid, 1928-1930.—Quincenal.—Cuatro pags. 440 X 300 mm.—Cuatro cols., con grabados. Imprenta «Alpha», Alberto Aguilera, 58, y en la de J. López, Cruz, 25.

Comenzó el 30 de octubre de 1928.

En publicación.

- 2.352.—BOLETÍN OFICIAL DE LA COOPERATIVA DE EMPLEADOS Y OBREROS FERROVIARIOS.

Madrid, 1928-1930.—Trimestral.—Ocho o más pags.—256 X 175 mm.—Dos cols., con grabados. Imprenta de Palomeque, Ronda de Atocha, 23, y en la de «Voluntad», Serrano, 48.

Comenzó en octubre de 1928.

En publicación.



- 2.353. — HOGAR (EL) PROPIO. Revista mensual, dedicada a la defensa de la cooperación de casas baratas y del ahorro popular.

Madrid, 1928. — Suscripción, 10 pesetas al año. 16 ó más pags. —  $271 \times 184$  mm. — Tres cols., con grabados. — Imprenta «Gráfica Universal», Evaristo San Miguel, 8.

Comenzó el 1 de noviembre de 1928.

- 2.354. — PALABRA CULTA. Órgano de la Pontificia y Real Asociación Católica de Represión de la blasfemia de Madrid.

Madrid, 1928-1930. — Mensual.

Comenzó en noviembre de 1928. En 1929 (año II) se publicaba con ocho páginas, de  $260 \times 184$  mm., a dos y tres cols. Imprenta Comercial, Cardenal Cisneros, 47.

En publicación.

- 2.355. — ANTENA. Revista nacional de Radio.

Madrid, 1928-1930. — Con grabados.

Comenzó en 1928. En la actualidad (año III) se publica mensualmente con 16 páginas, de  $238 \times 168$  mm., a dos cols., con grabados. — Imprenta «Ram», Palma, 13. Número suelto, 30 céntimos.

- 2.356. — ASSES (Los). Crónica semanal de la fiesta de toros.

Madrid, 1928. — 12 pags. —  $270 \times 185$  mm. Tres cols., con grabados. — Imprenta de «Prensa Nueva», Calvo Asensio, 23.

Comenzó en 1928.

- 2.357. — BALUARTE (EL). Sindicato Metalúrgico de Madrid. Boletín oficial.

Madrid, 1928-1930. — Mensual. — 16 pags.  $235 \times 149$  mm. — Dos cols. — Imprenta «Gráfica Socialista», San Bernardo, 92.

Comenzó en 1928.

En publicación.

- 2.358. — BOLETÍN DE LA ASAMBLEA NACIONAL.

Véase *Boletín analítico de los principales documentos parlamentarios extranjeros recibidos en la Secretaría del Congreso de los Diputados*. (Año 1910.)

- 2.359. — BOLETÍN DE COTIZACIONES.

Véase *Boletín de Cotizaciones del Matadero y Mercado de Ganados*. (Año 1925.)

- 2.360. — BOLETÍN DEL HISPANO-CLUB. Sociedad cultural deportiva, integrada por empleados del Banco Hispano-Americano.

Madrid, 1928-1930. — Con grabados.

Comenzó en 1928. En 1929 (año II) se publicaba mensualmente con ocho páginas, de  $243 \times 157$  mm., a dos cols. Imprenta de G. Hernández y Galo Sáez, Mesón de Paños, 8. Se reparte gratuitamente.

En publicación.

- 2.361. — BOLETÍN INFORMATIVO. Obras públicas, Industria, Minas, Comercio y Agricultura.

Madrid, 1928-1930. — Diario.

Comenzó en 1928. En 1929 (año II) se publicaba con ocho páginas, de  $233 \times 158$  mm., a dos cols. Imprenta de Wally y Schütte, Lanuza, 18.

En publicación.

- 2.362. — BOLETÍN MENSUAL DE LA LIBRERÍA ESPAÑOLA. Suplemento a la *Bibliografía General Hispanoamericana*.

Madrid, 1928-1930.

Comenzó en 1928. En la actualidad (año III) se publica con ocho páginas, de  $180 \times 105$  mm., a dos cols. Sin imprenta.

- 2.363. — BOLETÍN OFICIAL DEL MINISTERIO DE TRABAJO Y PREVISIÓN.

Véase *Boletín Oficial del Ministerio de Trabajo, Comercio e Industria*. (Año 1924.)

- 2.364. — CARNE (LA). Revista técnica quincenal.

Madrid, 1928-1930. — Suscripción, 15 pesetas al año. — 20 pags. —  $212 \times 148$  mm. — Dos cols., con grabados. — Imprenta de Sáez Hermanos, Norte, 21, y actualmente en la de Palomeque, Ronda de Atocha, 23.

Comenzó en 1928.

En publicación.

- 2.365. — DEFENSA (LA). Periódico informativo de la noche.

Madrid, 1928. — Con grabados. — Número suelto, 10 céntimos.



Comenzó en 1928. En 1929 (año II) se publicaba con cuatro páginas, de  $525 \times 354$  mm., a cinco cols. Imprenta del «Sindicato de Publicidad», Barbieri, 8.

2.366.—¡EN MARCHA! Órgano de la Federación Nacional de las Artes Blancas Alimenticias de España.

Madrid, 1928-1930.—Sin período fijo de publicación.—Con grabados.

Comenzó en 1928. En 1929 (año II) se publicaba, con 16 páginas, de  $280 \times 194$  mm., a dos cols. Imprenta «Gráfica Socialista», San Bernardo, 92. En publicación.

2.367.—ESPAÑA CONSTRUCTORA.

Madrid, 1928-1930.—Semanal.—Suscripción, 3,50 pesetas al mes.—12 pags.— $250 \times 167$  mm. Dos cols.—Imprenta, San Bernardo, 16.

Comenzó en 1928.

En publicación.

2.368.—FILOSOFÍA Y LETRAS.

Madrid, 1928-1930.—Mensual.—Con grabados.

Comenzó en 1928. En la actualidad (año III) se publica con 28 ó más páginas, de  $225 \times 158$  mm., a dos cols. Imprenta de la «Compañía General de Artes Gráficas», Príncipe de Vergara, 42 y 44. Suscripción, 1,50 pesetas al trimestre.

2.369.—ILUSTRACIÓN (LA) MODERNA.

Véase *La Ilustración Moderna Ibero-Americana*. (Año 1927.)

2.370.—ILUSTRACIÓN (LA) MODERNA DE ECONOMÍA Y FINANZAS.

Véase *La Ilustración Moderna Ibero-Americana* (Año 1927.)

2.371.—INFORMACIÓN SANITARIA. Revista semanal de Medicina y Sanidad.

Madrid, 1928-1930.—Suscripción, 12 pesetas al año.—14 pags.— $265 \times 185$  mm.—Dos y tres cols., con grabados.—Imprenta «Diana», Larra, 6.

Comenzó en 1928.

En publicación.

2.372.—INGENIERÍA SANITARIA. Revista mensual técnico-informativa de dicha especialidad. Órgano oficial de la Asociación de Ingenieros Sanitarios.

Madrid, 1928-1930.—Con grabados.

Comenzó en 1928. En 1929 (año II) se publicaba con 20 páginas, de  $238 \times 154$  mm., a una y dos cols. Imprenta de J. Pueyo, Luna, 29. Suscripción, 15 pesetas al año.

En publicación.

2.373.—MADRID INDUSTRIAL, FINANCIERO, COMERCIAL.

Madrid, 1928-1930.—Semanal.

Comenzó en 1928. En la actualidad (año III) se publica con 26 páginas, de  $297 \times 193$  mm., a tres cols. Imprenta Clásica Española, Eloy Gonzalo, 34. Suscripción, 20 pesetas al año.

2.374.—MEDICINA DE LOS PAÍSES CÁLIDOS. Revista española de Medicina e Higiene colonial, Patología tropical y Parasitología.

Madrid, 1928-1930.—Con grabados.

Comenzó en 1928. En la actualidad (año III) se publica bimestralmente con 96 páginas, de  $186 \times 113$  mm., a una col., con grabados. Imprenta «Gráfica Universal», Evaristo San Miguel, 8. Suscripción, 20 pesetas al año.

2.375.—MI COLEGIO. Revista mensual de los ex-alumnos de los Hermanos de las Escuelas Cristianas y de la Escuela de San José de las Maravillas. Dedicada al Corazón Eucarístico de Jesús y al Inmaculado Corazón de María.

Madrid, 1928-1930.—Con grabados.

Comenzó en 1928. En 1929 (año II) se publicaba con ocho páginas, de  $205 \times 140$  mm., a dos cols. Imprenta de la «Editorial Ibérica», Alburquerque, 12.

2.376.—RESERVA (LA). Órgano asesor de los aspirantes a destino público acogidos al Real decreto-ley de 6 de septiembre de 1925.

Madrid, 1928.—Decenal.—Suscripción, 12 pesetas año.—Ocho pags.— $245 \times 166$  mm.—Dos cols.—Imprenta de A. Sáenz, Toledo, 103.

Comenzó en 1928.



2.377.—REVISTA DE INGENIERÍA.

Madrid, 1928-1930.—Con grabados.

Comenzó en 1928. En la actualidad (año III) pone el subtítulo de *Publicación mensual técnico-informativa de Ingeniería general*, con 24 páginas, de 234 × 154 mm., a una y dos cols., con grabados. Imprenta de J. Pueyo, Luna, 29. Suscripción, 15 pesetas al año.

2.378.—TAURIOS. Revista semanal taurina teatral.

Madrid, 1928.—Número suelto, 15 céntimos. 10 pags.—271 × 185 mm.—Tres cols., con grabados.—Imprenta de Martosa, Fernando el Católico (particular), 14.

Comenzó en 1928.

2.379.—U. R. E.

Madrid, 1928-1930.—Con grabados.

Comenzó en 1928. En 1929 (año II) se publicaba mensualmente con 42 páginas, de 208 × 140 mm., a dos cols., con grabados. Imprenta «La Rafa», Abtao 4. Número suelto, una peseta.

En publicación.

2.380.—VIDA ECLESIASTICA.

Madrid, 1928-1930.—Mensual.—Con grabados.

Comenzó en 1928. En la actualidad (año III) se publica con el subtítulo de *Suplemento ilustrado de REVISTA ECLESIASTICA. Órgano del clero de habla española*, con 16 páginas, de 300 × 212 mm., a dos cols. Sin imprenta. Número suelto, una peseta.

2.381.—VOZ (LA) DEL CAMARERO ESPAÑOL. Defensora de los intereses de la clase. Órgano de la Sección del Trabajo de la Central de Camareros.

Madrid, 1928-1930.—Mensual.—Se reparte gratis entre los asociados.—14 y 18 pags. 243 × 158 mm.—Dos cols., con grabados.—Imprenta de G. Hernández y Galo Sáez, Mesón de Paños, 8.

Comenzó en 1928.

En publicación.

2.382.—VOZ (LA) TRANVIARIA. Órgano del Sindicato Libre profesional de Empleados y Obreros tranviarios de Madrid.

Madrid, 1928-1930.—Semanal.—Suscripción, seis pesetas al año.—Ocho pags.—298 × 185 mm.

Dos cols., con grabados.—Imprenta, Toledo, 106.

Comenzó en 1928.

En publicación.

1929

2.383.—NOVELAS Y CUENTOS. Revista literaria.

Madrid, 1929-1930.—Semanal.—Número suelto, 20 céntimos.—22 ó más pags.—252 × 188 mm. Tres cols., con grabados.—Sin imprenta.

Comenzó el 6 de enero de 1929.

En publicación.

2.384.—ATALAYA (LA). La Revista dorada.

Madrid, 1929-1930.—Suscripción, 25 pesetas al año.—16 pags.—272 × 185 mm.—Dos cols., con grabados.—Sin imprenta.

Comenzó el 15 de enero de 1929.

En publicación.

2.385.—ACEITE (EL) DE OLIVA DE ESPAÑA. Órgano de la Federación de Exportadores de aceite de oliva de España.

Madrid, 1929-1930.—Mensual.—Con láminas y gráficos en colores fuera del texto.

Comenzó en enero de 1929. En la actualidad (año II) se publica con 24 páginas, de 223 × 150 mm., a dos cols. Imprenta de Mateu, paseo del Prado, 34.

2.386.—AGRICULTURA. Revista agropecuaria.

Madrid, 1929-1930.—Mensual.—Suscripción, 18 pesetas al año.—36 ó más pags.—252 × 176 mm.—Dos y tres cols., con grabados.—Imprenta «Diana», Artes Gráficas, Larra, 6.

Comenzó en enero de 1929, dando en cada número un suplemento de ocho páginas de igual tamaño y forma que el titular.

En publicación.

2.387.—BOLETÍN DE LA UNIÓN GENERAL DE TRABAJADORES DE ESPAÑA.

Madrid, 1929-1930.—Mensual.—Suscripción, 1,50 pesetas al año.—16 ó más pags.—235 × 150 mm.—Dos cols., con grabados.—Imprenta «Gráfica Socialista», San Bernardo, 92.

Comenzó en enero de 1929.

En publicación.



- 2.388. —HOGAR (EL) PATRIO. Revista mensual, publicada por la Asociación Española de San Rafael para protección de emigrantes.

Madrid, 1929-1930. —Con grabados.

Comenzó en enero de 1929 como continuación de *Nuestra Emigración* (publicada desde 1917 a 1928). En la actualidad (año II) se publica con 24 páginas, de 222 × 150 mm., a dos cols. Imprenta de Palomeque, Ronda de Atocha, 23, y en la de «Nuevas Gráficas», Rodríguez San Pedro, 51.

Suscripción, seis pesetas al año.

- 2.389. —JOVEN (EL) CRISTIANO. Revista evangélica mensual.

Madrid, 1929-1930.

Comenzó en enero de 1929. Número suelto, 25 céntimos. En la actualidad (año II) se publica con 20 páginas, de 180 × 130 mm., a dos cols. Imprenta de J. López, Cruz, 25.

- 2.390. —REVISTA DE PREVISIÓN.

Madrid, 1929-1930. —Mensual.

Comenzó en enero de 1929, publicada por la Subinspección de Seguros y Ahorro del Ministerio de Trabajo y Previsión. En la actualidad (año II) se publica con 40 páginas, de 227 × 168 mm., a dos cols. Imprenta de J. Cosano, Torija, 5. Suscripción, 25 pesetas al año.

- 2.391. —¡A MÍ... PELÍCULAS! Revista gráfica de espectáculos.

Madrid, 1929-1930. —Número suelto, 10 céntimos. —12 pags. —283 × 200 mm. —Tres cols., con grabados. —Talleres Gráficos de C. Bermejo, Santísima Trinidad, 7.

Comenzó el 3 de febrero de 1929.

En publicación.

- 2.392. —CARTELERA GRÁFICA. Revista semanal ilustrada.

Madrid, 1929. —Se repartía gratis. —12 ó más pags. —265 × 190 mm. —Dos cols. —Imprenta de Ernesto Jiménez (S. A.), Canarias, 41, y Huertas, 16 y 18.

Comenzó el 14 de febrero de 1929.

- 2.393. —CHAPLIN. Revista del cinema.

Madrid, 1929. —Se publicaba el primer y tercer lunes de cada mes. —Número suelto, 30 céntimos. 20 pags. —233 × 175 mm. —Dos cols., con grabados. —Imprenta de San Martín, San Pedro, 16. Comenzó el 22 de febrero de 1929.

- 2.394. —GERMA. Asociación profesional de Estudiantes de Medicina, F. U. E.

Madrid, 1929-1930. —Mensual. —Número suelto, 25 céntimos. —32 ó más pags. —180 × 113 mm. Una y dos cols., con grabados. —Imprenta «Diana», Artes Gráficas, Larra, 6.

Comenzó en febrero de 1929.

En publicación.

- 2.395. —MADRID TAURINO. Revista ilustrada. Aparece los lunes y cuando los acontecimientos lo requieran.

Madrid, 1929-1930. —Número suelto, 10 céntimos. —Ocho pags. —367 × 247 mm. —Cuatro cols., con grabados. —Talleres de «Prensa Nueva», Calvo Asensio, 3.

Comenzó el 11 de marzo de 1929. En 28 de octubre del mismo año cambió de formato, saliendo con ocho páginas, de 275 × 183 mm., a tres cols.

En publicación.

- 2.396. —BUENA SUERTE. Revista sin importancia.

Madrid, 1929-1930. —Se publicaba los días 1 y 15 de cada mes. —22 pags. —232 × 157 mm. Tres cols., con grabados. —Talleres Poligráficos, Ferraz, 72.

Comenzó el 15 de marzo de 1929. Desde el 16 de enero de 1930 cambió su título por el de *Impresiones*, segunda época de *Buena Suerte*, con 24 ó más páginas, de 259 × 185 mm., a dos cols. Número suelto, 30 céntimos. En abril del mismo año se titulaba *Impresiones de todos los espectáculos*, con 30 páginas, de 275 × 184 mm., a dos cols. Número suelto, 10 céntimos.

En publicación.

- 2.397. —¡HA EMPEZADO! Revista decenal de teatros y cines.

Madrid, 1929. —Número suelto, 25 céntimos. 24 pags. —257 × 185 mm. —Dos y tres cols., con grabados. —Imprenta «Gráfica Universal», Evaristo San Miguel, 8.

Comenzó el 15 de marzo de 1929.



- 2.398.—CARTELES. Semanario español de espectáculos.

Madrid, 1929.—Número suelto, 30 céntimos. 20 pags.—303 × 198 mm.—Tres cols., con grabados.—Imprenta de la Viuda e Hijos de J. Ratés, Costanilla de San Pedro, 6.

Comenzó el 17 de marzo de 1929.

- 2.399.—VIDA Y ARTE.

Madrid, 1929.—Quincenal.—Número suelto, 20 céntimos.—20 pags.—300 × 215 mm.—Dos cols., con grabados.—Sin imprenta.

Comenzó el 25 de marzo de 1929.

- 2.400.—ARTES BLANCAS. Boletín de la Sección de Confiteros de Madrid.

Madrid, 1929-1930.—Trimestral.—16 ó más pags.—233 × 150 mm.—Dos cols., con grabados en el texto y láminas sueltas.—Imprenta «Gráfica Socialista», San Bernardo, 92.

Comenzó en marzo de 1929.

En publicación.

- 2.401.—CONFEDERACIÓN CATÓLICA DE PADRES DE FAMILIA. Boletín mensual.

Madrid, 1929-1930.—Suscripción, 1,50 pesetas al año.—16 pags.—198 × 130 mm.—Dos cols. Imprenta de Martosa, Leganitos, 54.

Comenzó en marzo de 1929. En la actualidad (año II) se titula *Confederación Nacional Católica de Padres de Familia*, y sale con ocho o más páginas, de 294 × 200 mm., a tres cols.

- 2.402.—REVISTA ECLESIASTICA. Órgano del Clero de habla española.

Madrid, 1929-1930 (tercera época).—Bimestral.—Suscripción, 12 pesetas al año.

Comenzó en marzo de 1929. En la actualidad (año II) se publica con 128 páginas, de 188 × 113 mm., a una col. Sin imprenta.

- 2.403.—SAN ANTONIO DE LA FLORIDA. Órgano de la Juventud Católica Parroquial.

Madrid, 1929.—Mensual.—Cuatro o más pags. 179 × 113 mm.—Dos cols.—Imprenta Industrial Gráfica, Reyes, 21, y en la de Vaquero, Arriaza, 14.

Comenzó en marzo de 1929. Estuvo suspendida la publicación desde enero a octubre de 1930 en que la reanudó.

- 2.404.—MAJUELO (EL). Revista mensual gratuita.

Madrid, 1929.—56 pags.—266 × 184 mm. Una y dos cols., con grabados.—Litografía e imprenta de Roel, La Coruña.

Comenzó el 1 de abril de 1929. Cesó en noviembre del mismo año.

- 2.405.—BOLETÍN DE LA ASOCIACIÓN DE GUÍAS-INTÉRPRETES, DEPENDIENTES DE HOTELES Y SIMILARES. (Antes *Turismo Madrileño*.)

Madrid, 1929-1930.—Mensual.—10 pags. 234 × 148 mm.—Dos cols.—Imprenta «Gráfica Socialista», San Bernardo, 92.

Comenzó en abril de 1929.

En publicación.

- 2.406.—BOLETÍN C. A. S. A.

Madrid, 1929-1930.—Mensual.—Ocho pags. 291 × 210 mm.—Tres cols., con grabados.—Gráficas Ruiz Ferry, Abascal, 36.

Comenzó en abril de 1929. Desde el número cuarto viene publicándose sin fecha fija de salida.

- 2.407.—BOLETÍN DE LA FEDERACIÓN AGRARIA MADRILENSE. Unos por otros y Dios por todos.

Madrid, 1929-1930.—Mensual.—Cuatro o más pags.—200 × 132 mm.—Dos cols., con grabados. Imprenta de J. A. Cabero, Manuel Silvela, 7, y en la de la «Editorial Ibérica», Albuquerque, 12.

Comenzó en abril de 1929. Desde marzo de 1930 aumentó el tamaño de sus páginas a 230 × 158 mm., a dos cols.

En publicación.

- 2.408.—BOLETÍN INFORMATIVO DE POLÍTICA INTERNACIONAL. Resumen mensual de la actividad política universal, editado por el Servicio de Información del «Seminario de Estudios Internacionales».

Madrid, 1929-1930.—Número suelto, tres pesetas.—54 ó más pags.—240 × 170 mm.—Dos y tres cols.—Imprenta «Voluntad», Serrano, 48.

Comenzó en abril de 1929.

En publicación.



2.409.—BOLETÍN DE LA REAL UNIÓN DEPORTIVA BANCARIA. Sociedad cultural deportiva, integrada por empleados de Banca y Bolsa de esta corte. Publicación mensual gratuita.

Madrid, 1929-1930.—Ocho pags.—225 X 158 mm.—Dos cols., con grabados.—Imprenta «Héroes», Martín de los Heros, 63.

Comenzó en mayo de 1929. Desde enero de 1930 se publica con 16 ó más páginas, de 200 X 130 mm., a dos cols.; en abril de 1930 cambia su título por el de *Unión Bancaria*.

En publicación.

2.410.—JUVENTUD. Revista cinematográfica.

Madrid, 1929.—Mensual.—Número suelto, 20 céntimos.—14 pags.—230 X 158 mm.—Dos cols., con grabados.—Imprenta de San Martín, San Pedro, 16.

Comenzó en mayo de 1929.

2.411.—ESPAÑA.

Madrid, 1929-1930.—Quincenal.—Número suelto, 30 céntimos.—48 pags.—314 X 208 mm.—Dos cols., con grabados.—Imprenta «Gráficas Reunidas» (S. A.), Barquillo, 8, y en los Talleres tipográficos Velasco, Meléndez Valdés, 52.

Comenzó el 1 de junio de 1929.

En publicación.

2.412.—ATLÁNTICO. Revista mensual de la vida hispanoamericana.

Madrid, 1929-1930.—Número suelto, una peseta.—128 pags.—194 X 139 mm.—Dos cols., con grabados.—Imprenta de G. Hernández y Galo Sáez, Mesón de Paños, 8, y en la de Zoila Ascasibar, Martín de los Heros, 65.

Comenzó el 5 de junio de 1929. Desde febrero de 1930 se publica quincenalmente con 96 ó más páginas.

En publicación.

2.413.—ACTUALIDAD. Semanario gráfico de información.

Madrid, 1929.—Número suelto, 20 céntimos. 16 ó más pags.—352 X 246 mm.—Cinco cols., con grabados.—Talleres «Voluntad», Serrano, 48, y en la imprenta de Zoila Ascasibar, Martín de los Heros, 65.

Comenzó el 30 de junio de 1929.

2.414.—REVISTA ESPAÑOLA DE CRIMINOLOGÍA Y PSIQUIATRÍA FORENSE. Órgano oficial del Instituto Español Criminológico.

Madrid, 1929-1930.—Mensual.—Suscripción, 12 pesetas al año.—Ocho o más pags.—210 X 123 mm.—Una col., con grabados en el texto y láminas sueltas.—Imprenta de Juan Pueyo, Luna, 29.

Comenzó en junio de 1929. Desde el número segundo (julio) puso como subtítulo *Órgano oficial del Grupo español de la Asociación Internacional de Derecho penal y del Instituto Español Criminológico*.

En publicación.

2.415.—BOLETÍN DE PESCA Y CAZA.

Madrid, 1929-1930.—Mensual.—32 pags. 180 X 109 mm.—Una col., con estados fuera del texto.—Imprenta Artística de Sáez Hermanos, Norte, 21.

Comenzó en julio de 1929, publicado por la Dirección general de Montes, Pesca y Caza del Ministerio de Fomento.

En publicación.

2.416.—RADIO TÉCNICA.

Barcelona, 1926-1929.—Madrid, 1929-1930. Con grabados en el texto y planos sueltos.—Imprenta de Palomeque, Ronda de Atocha, 23.

Comenzó en 1926 en Barcelona. A partir del 1 de agosto de 1929 (año IV, número 1) se publica en Madrid; pone como subtítulo *Revista mensual ilustrada*, con 22 ó más páginas, de 230 X 150 mm., a dos cols. Suscripción, 5,50 pesetas al año.

En publicación.

2.417.—DEPORTES MADRID.

Madrid, 1929.—Semanal.—Número suelto, 15 céntimos.—Ocho pags.—294 X 199 mm.—Tres cols., con grabados.—Imprenta, Sombrierería, 6.

Comenzó el 21 de septiembre de 1929. Cesó el 14 de diciembre del mismo año. Publicó su último número con cuatro páginas, de 505 X 388 mm., a seis cols.

2.418.—POCHOLO. Semanario humorístico deportivo.

Madrid, 1929.—Número suelto, 20 céntimos. 16 pags.—245 X 170 mm.—Tres cols., con grabados.—Imprenta de la «Compañía general de Artes Gráficas», Príncipe de Vergara, 42 y 44.

Comenzó el 24 de septiembre de 1929. Cesó el 12 de noviembre del mismo año.



2.419. — NARRACIONES.

Madrid, 1929. — Semanal. — Número suelto, 50 céntimos. — 78 ó más pags. —  $134 \times 81$  mm. — Una col., con grabados. — Imprenta «Gráfica Unión», Espronceda, 11.

Comenzó en septiembre de 1929.

2.420. — REVISTA CORCHERA. Publicación mensual ilustrada de la Federación Española de Productores de corcho.

Madrid, 1929-1930. — Suscripción, 20 pesetas al año. — 16 ó más pags. —  $263 \times 185$  mm. — Dos cols., con grabados. — Imprenta «Gráfica Universal», Evaristo, San Miguel, 8.

Comenzó en septiembre de 1929.

En publicación.

2.421. — SPORT (EL) DE CAZA Y PESCA. Órgano oficial de la Sociedad del mismo nombre.

Madrid, 1929. — Mensual. — Suscripción, seis pesetas al año. — 16 pags. —  $248 \times 148$  mm. — Dos cols., con grabados. — Imprenta de la Viuda e Hijos de J. Ratés, Costanilla de San Pedro, 6.

Comenzó en septiembre de 1929.

2.422. — FÚTBOL.

Madrid, 1929-1930 (segunda época). — Semanal. — Número suelto, 10 céntimos. — Ocho pags. —  $280 \times 198$  mm. — Tres cols., con grabados. — Nueva Imprenta Radio (S. A.), Leganitos, 48; en otras varias, y actualmente en la de F. Peña Cruz, Pizarro, 16.

Comenzó el 19 de octubre de 1929. En 20 de septiembre de 1930 aumentó el tamaño de sus páginas a  $300 \times 212$  mm., a tres cols.

2.423. — MARINA CIVIL. Revista quincenal. Órgano de la Federación Nacional de Oficiales de la Marina mercante.

Madrid, 1929-1930. — Se reparte gratis a los asociados. — 32 ó más pags. —  $205 \times 140$  mm. — Dos cols., con grabados. — Imprenta «La Rafa», Abtao, 4.

Comenzó el 1 de noviembre de 1929 como continuación de la *Revista Náutica*.

En publicación.

2.424. — SAKUSKA. Revista de la aristocracia.

Madrid, 1929. — Quincenal (?). — 32 pags. —  $202 \times 130$  mm. — Dos cols., con grabados. — Im-

prenta de Martosa, Leganitos, 54, y en la de Velasco, Meléndez Valdés, 52.

Comenzó el 1 de noviembre de 1929.

2.425. — ECO DE CHAMARTÍN. Semanario independiente.

Madrid, 1929-1930. — Suscripción, una peseta al mes. — Ocho pags. —  $285 \times 202$  mm. — Tres cols., con grabados. — Imprenta, Hermosilla, 107, y en la «Gráfica Literaria», Hernani, 34.

Comenzó el 3 de noviembre de 1929.

En publicación.

2.426. — CRÓNICA. Revista de la semana.

Madrid, 1929-1930. — Número suelto, 20 céntimos. — 24 pags. —  $360 \times 250$  mm. — Tres cols., con grabados. — Imprenta de «Prensa Gráfica», Hermosilla, 57.

Comenzó el 17 de noviembre de 1929.

En publicación.

2.427. — ESTUDIOS BÍBLICOS. Órgano de la Asociación para el Fomento de los Estudios Bíblicos.

Madrid, 1929-1930. — Trimestral. — Número suelto, tres pesetas. — 90 ó más pags. —  $189 \times 114$  mm. — Una col. — Imprenta de la «Editorial Ibérica», Alburquerque, 12.

Comenzó en noviembre de 1929.

En publicación.

2.428. — BOLETÍN DE LA ASOCIACIÓN PATRONAL DE CAFÉS-BARES DE MADRID.

Madrid, 1929-1930. — Mensual. — Se reparte gratis a los asociados. — 14 ó más pags. —  $264 \times 168$  mm. — Dos cols. — Tipografía de López, Velarde, 14.

Comenzó en 1929.

En publicación.

2.429. — BOLETÍN DE LA INSPECCIÓN GENERAL DE EMIGRACIÓN.

Véase *Boletín del Consejo Superior de Emigración*. (Año 1909.)

2.430. — FÉMINA. Publicación quincenal.

Madrid, 1929. — Sin fecha de publicación. Número suelto, una peseta. — 78 ó más pags. —  $192 \times 130$  mm. — Dos cols., con grabados. — Imprenta Artística de Sáez Hermanos, Norte, 21.

Debió comenzar en 1929. Creemos que sólo se publicaron cuatro números.



2.431. — INDUSTRIA (LA) ACEITERA Y ALIMENTICIA.

Véase *Industria y Comercio de Productos Alimenticios*. (Año 1928.)

2.432. — KINOS.

Véase *España Automóvil*. (Año 1907.)

2.433. — KOMEDIAS Y KOMEDIANTES. Semanario cómico casi trágico teatral y otras hierbas.

Madrid, 1929-1930. — Número suelto, 10 céntimos. — Ocho pags. —  $287 \times 198$  mm. — Tres cols., con grabados. — Imprenta de *Torerías*, Ruiz, 9.

Comenzó en 1929.

En publicación.

2.434. — LIBRO (EL) PARA TODOS.

Madrid, 1929-1930. — Sin fecha fija de salida. Número suelto, 1,50 pesetas. — 160 ó más pags.  $187 \times 100$  mm. — Una col. — Imprenta de la «Compañía general de Artes Gráficas» (S. A.), Príncipe de Vergara, 42 y 44.

Comenzó en 1929.

En publicación.

2.435. — LIBRO (EL) DEL PUEBLO. Enciclopedia popular hispanoamericana.

Madrid, 1929-1939. — Se publica dos veces la mes. — Número suelto, 50 céntimos. — 56 ó más pags. —  $137 \times 82$  mm. — Una col., con grabados. Imprenta de la «Compañía general de Artes Gráficas» (S. A.), Príncipe de Vergara, 42 y 44.

Comenzó en 1929.

En publicación.

2.436. — VOZ (LA) DEL CONTRATISTA. Revista de obras públicas.

Madrid, 1929-1930.

Comenzó en 1929. En la actualidad se publica semanalmente con 16 ó más páginas, de  $243 \times 167$  mm., a dos cols. Imprenta de Pereira, Doctor Mata, 3.

### 1930

2.437. — MATER ADMIRABILIS. Asociación de Antiguos Alumnos del Sagrado Corazón.

Chamartín (Madrid), 1930. — Trimestral. — 80 ó más pags. —  $213 \times 126$  mm. — Una col., con gra-

bados en el texto y láminas sueltas. — Imprenta «Voluntad», Serrano, 48.

Comenzó el 1 de enero de 1930.

2.438. — KLAXÓN.

Madrid, 1930. — Semanal. — Número suelto, un real. — 12 pags. —  $368 \times 277$  mm. — Tres cols., con grabados en negro y en color. — Imprenta de la «Compañía general de Artes Gráficas», Príncipe de Vergara, 42 y 44.

Comenzó el 5 de enero de 1930.

2.439. — MÁS. Diario gráfico independiente.

Madrid, 1930. — Número suelto, 10 céntimos. Ocho o más pags. —  $657 \times 375$  mm. — Siete cols., con grabados. — Sin imprenta.

Comenzó el 18 de enero de 1930. Cesó el 4 de marzo del mismo año.

2.440. — ARCHIVOS ESPAÑOLES DE ONCOLOGÍA.

Madrid, 1930. — Trimestral. — Suscripción, 30 pesetas al año. — 100 a 150 pags. —  $186 \times 115$  mm. Una col., con grabados. — Imprenta de José Molina, Alvarez de Castro, 40.

Comenzó el 20 de enero de 1930. A cada número, y con paginación distinta, acompaña el *Boletín de la Liga Española contra el Cáncer*, de igual forma y tamaño que el titular, con 32 ó más páginas y láminas fuera del texto.

2.441. — GACETA INTERNACIONAL DE BANCA, INDUSTRIA Y SEGURO.

Madrid, 1930. — Quincenal. — Suscripción, 12 pesetas al año. — 16 pags. —  $300 \times 198$  mm. — Tres cols. — Imprenta del Colegio de María Cristina, Toledo.

Comenzó el 30 de enero de 1930.

2.442. — NUEVA ESPAÑA.

Madrid, 1930. — Quincenal. — Número suelto, 35 céntimos. — 28 pags. —  $288 \times 195$  mm. — Tres cols., con grabados. — Imprenta «Argis», Altamirano, 18, y en la de los Sucesores de F. Peña Cruz, Pizarro, 16.

Comenzó el 30 de enero de 1930. A partir del 4 de octubre pone como subtítulo *Semanario político y social*, y sus números constan de 24 páginas.



2.443.—POLÍTICA. Revista mensual de doctrina y crítica.

Madrid, 1930.—Suscripción, cuatro pesetas al trimestre.—32 pags.—280 × 169 mm.—Dos cols. Imprenta de Julio Cosano, Torija, 8.  
Comenzó el 31 de enero de 1930.

2.444.—ALIANZA. Boletín de la Alianza Republicana.

Madrid, 1930.—Mensual.—32 ó más pags. 246 × 176 mm.—Dos cols.—Imprenta de Zoila Ascasibar, Martín de los Heros, 65.  
Comenzó en enero de 1930.

2.445.—ERUDICIÓN IBERO-ULTRAMARINA. Publicación trimestral, consagrada a la tradición histórica de España y demás naciones de su raza y lengua.

Madrid, 1930.—Suscripción, 25 pesetas al año.—172 pags.—184 × 104 mm.—Una col., con grabados en el texto y láminas sueltas.—Imprenta de Ramona Velasco, Viuda de Prudencio Pérez, Libertad, 31.  
Comenzó en enero de 1930.

2.446.—MEDICINA DEL TRABAJO E HIGIENE INDUSTRIAL.

Madrid, 1930.—Bimestral.—Suscripción, 12 pesetas al año.—96 ó más pags.—180 × 114 mm. Una y dos cols., con grabados.—Imprenta de los Sucesores de F. Peña Cruz, Pizarro, 16.  
Comenzó en enero de 1930.

2.447.—BOLÍVAR. Información quincenal de la vida hispanoamericana.

Madrid, 1930.—Número suelto, 35 céntimos. 16 pags.—340 × 225 mm.—Tres cols., con grabados.—Imprenta «Argis», Altamirano, 18, y en la de A. Marzo, San Hermenegildo, 32 duplicado.  
Comenzó el 1 de febrero de 1930. Estuvo suspendida su publicación desde el 15 de julio a noviembre en que la reanudó, poniendo como subtítulo *Informaciones y comentarios de la vida hispanoamericana*.

2.448.—CARTEL POLÍTICO. Periódico gráfico de ideas firmes e independientes.

Madrid, 1930.—Semanal.—Número suelto, 20 céntimos.—Cuatro y seis pags.—505 × 347 mm.

Tres y seis cols., con grabados.—Imprenta de Zoila Ascasibar, Martín de los Heros, 65.  
Comenzó el 27 de febrero de 1930.

2.449.—CRESTAS Y PLUMAS. Revista mensual ilustrada de avicultura.

Madrid, 1930.—Suscripción, 10 pesetas al año.—24 pags.—234 × 150 mm.—Dos cols., con grabados.—Imprenta «Espasa-Calpe» (S. A.), Ríos Rosas, 24.  
Comenzó en febrero de 1930.

2.450.—LATIGAZOS. Periódico independiente, quincenal, gratuito, defensor de las barriadas del Puente de Toledo y Mataderos.

Madrid, 1930.—Cuatro pags.—380 × 266 mm. Cuatro cols., con grabados.—Imprenta de Díez, Tesoro, 16.  
Comenzó en febrero de 1930.

2.451.—REALIDAD. Órgano de la Sociedad Madrileña de Dependientes de Perfumería y Droguería.

Madrid, 1930.—Mensual.—22 pags.—248 × 166 mm.—Dos cols.—Imprenta «Gráfica Literaria», Hernani, 34.  
Comenzó en febrero de 1930.

2.452.—PROGRESO (EL) ESPAÑOL. Revista mensual ilustrada, defensora de los intereses de la economía nacional.

Madrid, 1930.—Número suelto, una peseta. 44 pags.—262 × 184 mm.—Tres cols., con grabados.—Imprenta de A. Marzo, San Hermenegildo, 32 duplicado.  
Comenzó en marzo de 1930.

2.453.—ATENAS. Revista de información y orientación pedagógica.

Madrid, 1930.—Se publica el 15 de cada mes, menos agosto y septiembre.—Suscripción, 12 pesetas al año.—32 pags.—215 × 141 mm.—Dos cols.—Imprenta del Asilo de Huérfanos del Sagrado Corazón de Jesús, Juan Bravo, 3.  
Comenzó el 15 de abril de 1930.

2.454.—GALGO (EL) ESPAÑOL. Boletín oficial del Club Deportivo Galguero.

Madrid, 1930.—Semanal.—Número suelto, 20 céntimos.—Ocho pags.—271 × 184 mm.—Dos



cols., con grabados.—Imprenta de Palomeque, Ronda de Atocha, 23.

Comenzó el 26 de abril de 1930.

2.455.—ESPAÑA FORD.

Madrid, 1930.—Mensual.—Número suelto, una peseta.—48 ó más pags.—271 × 184 mm. Dos cols., con grabados.—Imprenta «Diana», Artes Gráficas, Larra, 6.

Comenzó en abril de 1930.

2.456.—U. B. E. M. E. Revista comercial.

Madrid, 1930.—Mensual.—Se reparte gratuitamente.—16 pags.—270 × 184 mm.—Dos cols., con grabados.—Sin imprenta.

Comenzó en abril de 1930, editada por la «Unión Bolsera Madrileña».

2.457.—NOSOTROS. Semanario político, de Historia nueva.

Madrid, 1930.—Número suelto, 30 céntimos. 12 pags.—357 × 260 mm.—Cuatro cols., con grabados.—Imprenta «Diana», Artes Gráficas, Larra, 6, y en la de «Prensa Moderna», Larra, 13.

Comenzó el 7 de mayo 1930. Desde el 31 de julio de 1930 pone como subtítulo *Semanario político de izquierdas*. A partir del 2 de octubre se publica con 16 páginas, de 304 × 207 mm, a cuatro cols.

2.458.—NOVELA (LA) POLÍTICA.

Madrid, 1930.—Semanal.—Número suelto, 30 céntimos.—32 pags.—185 × 113 mm.—Una col., con grabados en el texto y cubierta en colores. Imprenta de «Prensa Gráfica», Hermosilla, 57.

Comenzó el 10 de mayo de 1930.

2.459.—¡PUM!

Madrid, 1930.—Semanal.—Número suelto, 20 céntimos., con grabados.—Imprenta «Héroes». Martín de los Heros, 63, y en la de los Sucesores de F. Peña Cruz, Pizarro, 16.

Comenzó el 12 de mayo de 1930. Desde el 6 de julio se publica con 16 páginas, de 243 × 172 mm., a tres cols.

2.460.—HACIENDA NUEVA. Semanario de la vida moderna hacendística. Órgano del Cuerpo general administrativo de Hacienda.

Madrid, 1930.—Suscripción, 12,50 pesetas al año.—Ocho o más pags.—285 × 173 mm.—Dos cols.—Imprenta de *El Financiero*, Ibiza, 13.

Comenzó el 20 de mayo de 1930. A cada número acompaña pliegos encuadernables de la «Biblioteca de *Hacienda Nueva*».

2.461.—PERRO (EL), EL RATÓN Y EL GATO... Semanario infantil.

Madrid, 1930.—Número suelto, 40 céntimos. 16 pags.—305 × 200 mm.—Dos y tres cols., con grabados en negro y en colores.—Imprenta de la «Compañía general de Artes Gráficas».

Comenzó el 31 de mayo de 1930.

2.462.—AMÉRICA. Publicación mensual.

Madrid, 1930.—Suscripción, 10 pesetas al año.—48 pags.—257 × 194 mm.—Dos cols., con grabados.—Imprenta «Gráfica Universal», Evaristo San Miguel, 8.

Comenzó en mayo de 1930.

2.463.—RED ESPAÑOLA. Órgano oficial de la R. E.

Madrid, 1930.—Mensual.—Se reparte gratuitamente.—32 pags.—247 × 170 mm.—Dos cols., con grabados.—Imprenta de Biosca, San Lorenzo, 2.

Comenzó en mayo de 1930.

2.464.—REVISTA DEL BANCO EXTERIOR DE ESPAÑA. Publicada por el Archivo Económico-financiero del Banco Exterior de España.

Madrid, 1930.—Mensual.—Gratuita.—16 pags. 238 × 158 mm.—Dos cols.—Talleres Poligráficos (S. A.), Ferraz, 72.

Comenzó en mayo de 1930.

2.465.—REVISTA DE INGENIERÍA INDUSTRIAL. Publicada por la Asociación Nacional de Ingenieros Industriales.

Madrid, 1930.—Mensual.—Suscripción, 25 pesetas al año.—32 ó más pags.—271 × 185 mm. Dos y tres cols., con grabados.—Imprenta de los Sucesores de Rivadeneyra (S. A.), paseo de San Vicente, 20.

Comenzó en mayo de 1930.

2.466.—CALLE (LA). Política, Literatura, Teatros, Cines, Deportes, Toros, Turismo.

Madrid, 1930.—Semanal.—Número suelto, 10 céntimos.—16 pags.—311 × 220 mm.—Cuatro cols., con grabados.—Imprenta «Fénix», Pelayo, 46.

Comenzó el 15 de junio de 1930.



2.467.—EMPLEADOS. Órgano de la Unión de Empleados de oficinas y despachos.

Madrid, 1930.—Mensual.—Ocho pags. 260 × 175 mm.—Dos cols., con grabados.—Imprenta de Julio Cosano, Torija, 5.

Comenzó en junio de 1930.

2.468.—Z Y X.

Madrid, 1930.—Sin fecha fija de salida.—Número suelto, 10 céntimos.—Cuatro pags. 214 × 164 mm.—Dos cols., con dibujos.

Este periódico infantil, hectógrafo, comenzó en junio de 1930.

2.469.—BOLETÍN DE LA FEDERACIÓN DE EMPRESAS PERIODÍSTICAS DE PROVINCIAS DE ESPAÑA.

Madrid, 1930.—Mensual.—Suscripción, cinco pesetas al año.—Ocho pag.—245 × 173 mm. Dos cols.—Imprenta Castellana, Valladolid, y en la de la calle de Juan Bravo, 3, Madrid.

Comenzó el 1 de julio de 1930.

2.470.—PUBLICACIONES DEL SECRETARIADO ESPAÑOL DE L'ENTENTE INTERNATIONALE CONTRA LA III<sup>ME</sup> INTERNATIONALE. Boletín semanal.

Madrid, 1930.—Suscripción, nueve pesetas al trimestre.—24 ó más pags.—198 × 103 mm. Una col.—Imprenta de Ernesto Jiménez, Huer-tas, 16 y 18.

Comenzó el 3 de julio de 1930. Además de la edición semanal publica otra mensual, con 32 ó más páginas. Desde el número sexto (7 de agosto de la edición semanal, y número segundo (agosto) de la mensual, cambia su título por el de REVISTA ANTICOMUNISTA. *Publicaciones del Secretariado Español de L'Entente Internationale contra la III<sup>me</sup> Internationale*.

2.471.—AGENTE (EL) CONSULTIVO. Sobre cuestiones arancelarias, tarifas de ferrocarriles, fletes, consignaciones y grupajes.

Madrid, 1930.—Mensual.—Gratuito.—16 pags. 242 × 185 mm.—Dos cols., con grabados.—Imprenta Comercial, Cardenal Cisneros, 47.

Comenzó en julio de 1930.

2.472.—ESPONTÁNEO (EL).

Madrid, 1930.—Mensual.—Número suelto, 10 céntimos.—Ocho pags.—275 × 186 mm.—Tres y

cuatro cols., con grabados.—Imprenta, Juan Bravo, 3.

Comenzó en julio de 1930.

2.473.—EXPORTACIÓN. Información quincenal de los mercados extranjeros.

Madrid, 1930.—32 ó más pags.—249 × 170 mm.—Tres cols., con grabados.—Imprenta de los Sucesores de Rivadeneyra (S. A.), paseo de San Vicente, 20.

Comenzó el 1 de agosto de 1930, siendo esta información quincenal clasificada y publicada por la Sección de Comercio del Ministerio de Economía Nacional.

2.474.—CARRERAS. Revista deportiva.

Madrid, 1930.—Semanal (?).—Número suelto, 20 céntimos.—12 pags.—272 × 167 mm.—Dos cols., con grabados.—Imprenta «Industrial Gráfica», Palma, 44, y Norte, 21.

Comenzó el 2 de agosto de 1930.

2.475.—BOLETÍN DE INFORMACIÓN SOCIAL DEL MINISTERIO DE TRABAJO Y PREVISIÓN.

Madrid, 1930.—Mensual.—Número suelto, cuatro pesetas.—120 ó más pags.—193 × 108 mm. Una col., con estados gráficos fuera del texto. Imprenta de los Sobrinos de la Sucesora de M. Minuesa de los Ríos, Miguel Servet, 13.

Comenzó en agosto de 1930.

1.476.—EDUCACIÓN (LA) FAMILIAR. Y el embellecimiento de la vida rural.

Madrid, 1930.—Mensual.—Suscripción, seis pesetas al año.—12 pags.—260 × 175 mm.—Dos cols., con grabados.—Imprenta «Diana», Larra, 6.

Comenzó en agosto de 1930.

2.477.—RUMBOS. Revista española.

Madrid, 1930.—Mensual (?).—Número suelto, 20 céntimos.—28 pags.—235 × 150 mm.—Dos cols., con grabados.—Imprenta «Rápida», Santa Brígida, 25.

Debió comenzar en septiembre de 1930.

2.478.—GRAN SPORT. Diario de todos los deportes.

Madrid, 1930.—Número suelto, 10 céntimos. Ocho pags.—490 × 344 mm.—Seis cols., con grabados.—Talleres tipográficos de *El Imparcial*, y en la imprenta de la calle de Jardines, 4, 6 y 8.



Comenzó el 12 de octubre de 1930. Desde el 23 de dicho mes y año se publicaba con seis páginas, de 557 X 372 mm., a siete cols. Cesó el 20 de diciembre de 1930.

2.479.—METRÓPOLIS. Revista Hispano-Americana.

Madrid, 1930.—Mensual.—Número suelto, 50 céntimos.—28 pags.—320 X 230 mm.—Dos y tres cols., con grabados.—Imprenta de Zoila Ascáibar, Martín de los Heros, 65.

Comenzó el 12 de octubre de 1930.

2.480.—¡AUPA! Semanario deportivo.

Madrid, 1930.—Mensual.—Número suelto, 10 Ocho pags.—330 X 247 mm.—Cuatro cols., con grabados.—Imprenta, Palma, 11.

Comenzó el 13 de octubre de 1930.

2.481.—¡TARARI! Revista de espectáculos y deportes.

Madrid, 1930.—Semanal.—Número suelto, 20 céntimos.—20 pags.—307 X 211 mm.—Tres cols., con grabados.—Imprenta «Gráficas Nacional», Abascal, 4.

Comenzó el 18 de octubre de 1930.

2.482.—BOLETÍN DEL CINE «GRAN METROPOLITANO».

Madrid, 1930.—Semanal.—Se reparte gratuitamente.—Ocho pags.—145 X 95 mm.—Una col. Imprenta de J. A. Cabero, San Marcos, 42.

Comenzó en octubre de 1930.

2.483.—TOURING CLUB. Revista mensual. Órgano oficial del Touring Club Español.

Madrid, 1930.—Suscripción, cinco pesetas al año.—16 pags.—225 X 156 mm.—Dos cols., con grabados.—Imprenta «Los Tirolenses», Atocha, 139 y 141.

Comenzó en octubre de 1930.

2.484.—MACAQUETE. Semanario de los niños.

Madrid, 1930.—Número suelto, 10 céntimos. Ocho pags.—320 X 239 mm.—Tres cols., con grabados.—Imprenta de Rivadeneyra, paseo de San Vicente, 20.

Comenzó el 8 de noviembre de 1930.

2.485.—PANORAMAS. Revista quincenal ilustrada.

Madrid, 1930.—Número suelto, 20 céntimos. 12 pags.—260 X 198 mm.—Dos y tres cols., con

grabados en el texto y cubierta en colores.—Imprenta de la «Editorial Castro», Carabanchel Bajo (Madrid).

Comenzó el 8 de noviembre de 1930.

2.486.—BOLETÍN DEL COLEGIO OFICIAL DEL SECRETARIADO LOCAL DE LA PROVINCIA DE MADRID. (Secretarios, Interventores y Depositarios.)

Madrid, 1930.—Mensual.—16 ó más pags. 190 X 114 mm.—Una col.—Imprenta Municipal. Comenzó el 12 de noviembre de 1930.

2.487.—POLÍTICA (LA) CÓMICA.

Madrid, 1930.—Semanal.—Número suelto, 10 céntimos.—16 pags.—245 X 172 mm.—Tres cols., con grabados.—Imprenta de los Sucesores de F. Peña Cruz, Pizarro, 16.

Comenzó el 13 de noviembre de 1930.

2.488.—ESPECTÁCULOS. Semanario ilustrado.

Madrid, 1930.—Número suelto, 10 céntimos. Ocho pags.—458 X 348 mm.—Seis cols., con grabados.—Imprenta «Gráfica Hispana», Palma, 11.

Comenzó el 16 de noviembre de 1930.

2.489.—RENOVACIÓN. Órgano de la Federación de Juventudes Socialistas de España.

Madrid, 1930.—Decenal.—Número suelto, 15 céntimos.—Cuatro pags.—505 X 340 mm.—Seis cols., con grabados.—Imprenta «Gráfica Socialista», San Bernardo, 92.

Comenzó el 20 de noviembre de 1930.

2.490.—HOJA OFICIAL DEL LUNES. Editada por la Asociación de la Prensa.

Madrid, 1930.—Número suelto, 10 céntimos. Cuatro pags.—487 X 340 mm.—Seis cols.—Imprenta «Gama», Duque de Alba, 4.

Comenzó el 24 de noviembre de 1930.

2.491.—MONTES E INDUSTRIAS. Revista mensual ilustrada.

Madrid, 1930.—Suscripción, 18 pesetas al año. 28 ó más pags.—260 X 185 mm.—Dos y tres cols.,



con grabados.—Imprenta de los Sucesores de Rivadeneyra (S. A.).

Comenzó en noviembre de 1930.

2.492.—CULTURA ESPAÑOLA. Revista decenal gráfica de Educación, Enseñanza, Ciencia, Arte y Literatura.

Madrid, 1930.—Número suelto, 30 céntimos. 18 ó más pags.—226 X 158 mm.—Dos cols., con grabados.—Imprenta «Helios», Palafox, 16, y en la de la editorial «Mujeres Españolas», Marqués de Urquijo, 8.

Comenzó el 1 de diciembre de 1930.

2.493.—NOVELA (LA) NOCTURNA.

Madrid, 1930.—Semanal.—Número suelto, 60 céntimos.—64. pags.—134 X 77 mm.—Una col., con grabados y cubierta en colores.—Talleres Poligráficos (S. A.), Ferraz, 72.

Comenzó el 12 de diciembre de 1930.

2.494.—BOLETÍN DEL COLEGIO OFICIAL DE MATRONAS DE MADRID Y SU PROVINCIA.

Madrid, 1930.—Mensual.—16 pags.—233 X 149 mm.—Dos cols.—Imprenta de los Hijos de T. Miñuesa, Juanelo, 19.

Comenzó en septiembre de 1930.

2.495.—BOLETÍN DE INTENDENCIA E INTERVENCIÓN MILITAR.

Véase *Boletín de Administración Militar*. (Año 1858.)

2.496.—BOLETÍN DE LA LIGA ESPAÑOLA CONTRA EL CÁNCER.

Véase *Archivos Españoles de Oncología*. (Año 1930.)

2.497.—BOLETÍN DE OCEANOGRAFÍA Y PESCA.

Véase *Boletín de Pescas*. (Año 1916.)

2.498.—BOLETÍN TECNOLÓGICO.

Véase *Boletín Tecnológico de la Asociación de Peritos Industriales*. (Año 1905.)

2.499.—CONFEDERACIÓN NACIONAL CATÓLICA DE PADRES DE FAMILIA.

Véase *Confederación Católica de Padres de Familia*. (Año 1929.)

2.500.—EMIGRANTE (EL) ESPAÑOL.

Véase *La Emigración Española*. (Año 1912.)

2.501.—ESCUELA (LA) EN ACCIÓN.

Véase *El Magisterio Español*. (Año 1867.)

2.502.—FINANCIERO (EL).

Véase *El Financiero Hispano-Americano*. (Año 1901.)

2.503.—IMPRESIONES.

Véase *Buena Suerte*. (Año 1929.)

2.504.—LUCHA (LA).

Madrid, 1930 (segunda época).—Semanal (?). Número suelto, 20 céntimos.—Ocho pags. 362 X 230 mm.—Cuatro cols.—Imprenta de Zola Ascasibar.

Comenzó en 1930.

2.505.—MEMORIAL DE CABALLERÍA Y CRÍA CABALLAR.

Véase *Memorial de Caballería*. (Año 1916.)

2.506.—REVISTA ANTICOMUNISTA.

Véase *Publicaciones del Secretariado Español de L'Entente Internationale contra la III<sup>me</sup> Internationale*. (Año 1930.)

2.507.—REVISTA INTERNACIONAL DEL TRABAJO. (Informaciones Sociales.)

Véase *Informaciones Sociales*. (Año 1923.)

2.508.—UNIÓN BANCARIA.

Véase *Boletín de la Real Unión Deportiva Bancaria*. (Año 1929.)

2.509.—VOZ (LA) DE LOS FUNCIONARIOS MUNICIPALES Y PROVINCIALES.

Véase *La Voz de los Secretarios*. (Año 1925.)



# A P É N D I C E

## 1814

- 2.510.—PICOTERO (EL).—PAPAGAYO (EL).—CHICHARRA (LA).—MOSCÓN (EL).—GRAJO (EL).—PAXARERA (LA).—URRACA (LA).—GANSO (EL).—COTORRAS (LAS) Y LOS TORDOS.—GALLO (EL) VOCINGLERO.—MÚSICO (EL) GILGUERO.—ALCARABÁN (EL).—CUERVO (EL).—RUISEÑOR (EL).—MIRLO (EL).—VENCEJO (EL).—CUCO (EL).—CERNÍCALO (EL).—GORRIÓN (EL).—CANARIO (EL).—CODORNIZ (LA).—PALOMA (LA).—GOLONDRINA (LA).

Véase QUISICOSA DEL DÍA. (Año 1813.)

## 1821

- 2.511.—ESPECTADOR (EL).

Madrid, 1821-1823.—Diario.—Número suelto, ocho cuartos.—Cuatro pags.

Comenzó el 15 de abril de 1821. En marzo de 1823 se publicaba con cuatro páginas, de 352 × 230 mm., a dos cols. Imprenta de *El Espectador*. Cesó el 31 de marzo de 1823.

## 1822

- 2.512.—PERIÓDICO DE LAS DAMAS.

Madrid, 1822.—Se publicaba los lunes de cada semana.—Suscripción, tres pesetas al mes. 48 pags.—137 × 69 mm.—Una col., con figurines fuera del texto.—Imprenta de la calle de la Greña, y en la de D. León Amarita, Carrera de San Francisco, 1.

Comenzó a principios de enero de 1822. Cesó con el número 25, de 24 de junio del mismo año.

## 1823

- 2.513.—APÉNDICE (EL) AL ZURRIAGO.

Madrid, 1823.—Sin día fijo de salida.—Número suelto, ocho cuartos.—16 pags.—123 × 69 mm.

Una col.—Imprenta de R. Cerro, calle de los Abades.

Comenzó el 14 de enero de 1823.

## 1832

- 2.514.—REPERTORIO MÉDICO EXTRANJERO. Periódico mensual de Medicina, Cirugía, Veterinaria, Farmacia, Química y Botánica.

Madrid, 1832.—Suscripción, 18 reales al trimestre.—Una col.—Imprenta Real.

Comenzó en enero de 1832.

## 1838

- 2.515.—REVOLUCIÓN (LA). Cartas a S. M. la Augusta Reina Gobernadora de España.

Madrid, 1838-1839.—Sin fecha fija de publicación.—Número suelto, un real.—16 pags. 122 × 70 mm.—Una col.—Imprenta de Cruz González, y en la de T. A. de Romeral.

Comenzó el 8 de noviembre de 1838. Cesó el 25 de enero de 1839.

## 1841

- 2.516.—AMENIDAD (LA). Periódico artístico y literario.

Madrid, 1841.—Semanal.—Suscripción, dos reales al mes.—12 pags.—150 × 108 mm.—Dos cols.—Imprenta, calle del Parco, 26.

Comenzó el 3 de septiembre de 1841. Cesó con el número 13, correspondiente al 25 de noviembre de dicho año.

## 1842

- 2.517.—ANALES DEL INSTITUTO MÉDICO DE EMULACIÓN.

Madrid, 1842.—Mensual.—48 o más pags. 165 × 103 mm.—Una col.—Sin imprenta.

Comenzó en septiembre de 1842.



### 1843

2.518.—BOLETÍN OFICIAL DE CAMINOS, CANALES Y PUERTOS.

Madrid, 1843.—Quincenal.—16 pags. 217 × 138 mm.—Dos cols.—Imprenta, plazuela de San Ginés, 7; en la de la Compañía Tipográfica, y en la Imprenta Nacional.

Comenzó el 15 de marzo de 1843, publicado por la Dirección general de Caminos, Canales y Puertos.

### 1844

2.519.—CENSURA (LA). Revista mensual.

Madrid, 1844-1853.—Ocho pags.—212 × 138 mm.—Dos cols.—Imprenta de D. José Félix Palacios, editor, Carrera de San Francisco, 6, y en la de la Viuda de Palacios e Hijos, editores.

Comenzó en julio de 1844. Cesó en diciembre de 1853.

### 1845

2.520.—REVISTA LITERARIA DE «EL ESPAÑOL». Periódico de Literatura, Bellas Artes y Variedades.

Madrid, 1845.

Desde 1 de junio de 1845 comenzó a publicarse EL ESPAÑOL, *Revista literaria*. (Véase el número 270 del presente Catálogo.) Salía los domingos, en lugar del número correspondiente a este día del diario *El Español*. A partir del número 3 (15 de junio) cambió su título por el de REVISTA LITERARIA DE «EL ESPAÑOL», *periódico de Literatura, Bellas Artes y Variedades*. En 4 de enero de 1847 dió comienzo a su segunda época.

2.521.—FACULTAD (LA). Periódico de Ciencias médicas. Mejora intelectual, moral y material de la clase facultativa.

Madrid, 1845-1847.—Semanal.—Suscripción, 66 reales al año.—Ocho pags.—305 × 205 mm.—Tres cols., con grabados.—Imprenta de Suárez, Relatores, 17.

Comenzó el 18 de octubre de 1845. Cesó el 9 de septiembre de 1847.

### 1847

2.522.—IGLESIA (LA). Revista de Ciencias eclesiásticas, Filosofía, Artes y Literatura religiosa, bajo la dirección del presbítero D. Juan González, Licenciado en Sagrada Teología.

Madrid, 1847.—Decenal.—16 pags.—218 × 138 mm.—Dos cols.—Imprenta de la Viuda de Burgos.

Comenzó el 10 de febrero de 1847. Cesó el 30 de septiembre de dicho año.

### 1848

2.523.—ANTOLOGÍA ESPAÑOLA. Revista de Ciencias, Literatura, Bellas Artes y Crítica de *El Siglo*, bajo la dirección de D. Simón Santos Lerín y D. Manuel María Baralt.

Madrid, 1848.—Mensual.—Suscripción, 10 reales al mes.—112 o más pags.—178 × 105 mm. Una col.—Imprenta de *El Siglo*, plazuela de la Villa, 107.

Comenzó en enero de 1848. Creemos que cesó con el número 3, en marzo del mismo año.

### 1849

2.524.—HIJOS (LOS) DE EVA. Semanario de Literatura, Ciencias y Artes.

Alicante-Madrid, 1849.—Suscripción, 24 reales al cuatrimestre.—16 pags.—190 × 126 mm. Dos cols.—Imprenta de los Sres. Martínez y Miñuesa, Cabeza, 34.

Comenzó en Alicante el 14 de enero de 1849, y en Madrid el 14 de octubre del mismo año.

### 1851

263  
2.525.—ELLAS. Órgano oficial del sexo femenino.

Madrid, 1851.—Quincenal.—Ocho pags. 202 × 194 mm.—Dos cols., con figurines fuera del texto.—Imprenta de F. S. Madirolas, Cervantes, 38, y en la de M. Campo Redondo y Aguilar, Huertas, 42.

Debió comenzar el 1 de septiembre de 1851.



Desde el número 3 (8 de octubre) ponía como subtítulo *Gaceta del Bello Sexo*, y se publicaba los días 8, 15, 23 y 30 de cada mes. A partir del 8 de diciembre de dicho año 1851 cambió su título por el de GACETA DEL BELLO SEXO, *Revista de Literatura, Educación, Novedades, Teatros y Modas*. En 30 de enero de 1852 vuelve a cambiar su título por el de ALBUM DE SEÑORITAS, *Periódico de Literatura, Educación, Música, Teatros y Modas*.

2.526.—GACETA DEL BELLO SEXO.

Véase *Ellas*. (Año 1851.)

### 1853

2.527.—GUÍA (EL) DEL CARABINERO.

Madrid, 1853-1930.

Comenzó en 1853. En la actualidad (año LXXVII) pone debajo del título *Moralidad y Lealtad, Valor y Disciplina*. Se publica los días 7, 14, 21 y 28 de cada mes, por la Dirección general del Cuerpo, con 24 páginas, de 186 × 122 mm., a una col. Imprenta del Patronato de Huérfanos de Intendencia e Intervención Militares, Caracas, 7. Suscripción, 40 céntimos.

### 1855

2.528.—GACETA MUSICAL DE MADRID. Redactada por una Sociedad de artistas, bajo la dirección de D. Hilarión Eslava.

Madrid, 1855.—Semanal.—Suscripción, seis reales al mes.—Ocho pags.—278 × 179 mm. Dos cols., con láminas de música fuera del texto. Imprenta de Antonio Andrés Babi, Baño, 14, entresuelo.

Comenzó el 4 de febrero de 1855.

### 1857

2.529.—ESCENAS CONTEMPORÁNEAS. Revista política, parlamentaria, biográfica, necrológica, científica, literaria y artística.

Madrid, 1857.—Mensual.—216 pags.—132 × 82 mm.—Una col.—Imprenta de A. Vicente, calle de Preciados, 74.

Comenzó en abril de 1857.

### 1860

2.530.—PUBLICIDAD (LA). Diario africanista.

Madrid, 1860-1930.

Comenzó en 1860. Actualmente se publica con

el subtítulo de *Fundado en 1860 por D. Filiberto Abelardo Díaz*, con cuatro páginas de 535 × 357 mm., a cinco cols., con grabados.—Imprenta de *La Mañana*, Minas, 1. Número suelto, 10 céntimos.

### 1861

2.531.—GACETA ECONOMISTA. Revista económico-política.

Madrid, 1861.—Mensual.—80 pags.—160 × 92 mm.—Una col.—Imprenta de Manuel Galiano, Ministerios, 3.

Comenzó en mayo de 1861.

### 1862

2.532.—ECO DE LA GANADERÍA Y DE LA AGRICULTURA. Órgano oficial de la Asociación General de Ganaderos.

Madrid, 1862 (tercera serie).—Suscripción, 40 reales al año.—16 pags.—185 × 103 mm. Una col., con grabados.—Imprenta de T. Núñez Amor, Valverde, 14.

Comenzó en 8 de enero de 1862.

2.533.—REVISTA ESPAÑOLA. Política, científica, literaria y de artes, viajes, comercio, etc.

Madrid, 1862.—Quincenal.—Suscripción, 30 reales al trimestre.—80 pags.—181 × 104 mm. Una col.—Imprenta de T. Fortanet, Libertad, 29.

Comenzó el 1 de abril de 1862.

### 1863

2.534.—GACETA MÉDICO-FORENSE. Revista científica, dedicada al examen teórico-práctico de todas las cuestiones propias de la Higiene pública, Medicina legal y de la Legislación relativa a estos ramos y a la defensa de los intereses generales del Cuerpo de Médicos Forenses.

Madrid, 1863.—Quincenal.—Suscripción, ocho reales al mes.—16 pags.—253 × 160 mm.—Dos cols.—Imprenta de J. Antonio García, Almirante, 7.

Comenzó el 15 de marzo de 1863.



## 1864

- 2.535. —VOZ (LA) DE LOS MINISTRANTES. Periódico dedicado a la instrucción y defensa de esta clase y la de Practicantes.

Madrid, 1864-1867. —Quincenal. —Ocho pags.  $236 \times 142$  mm. —Dos cols. —Imprenta de Pascual Conesa, Barco, 6, y en la de Manuel Alvarez, San Pedro, 16.

Comenzó el 15 de enero de 1864. Desde el 10 de enero de 1865 se publicaba decenalmente. En 20 de febrero de dicho año añadió al subtítulo *Órgano oficial del Colegio de Sangradores de Sevilla*, y posteriormente (enero de 1866), *Órgano oficial del Colegio de Dentistas de la provincia de Sevilla*. Cesó el 30 de junio de 1867.

- 2.536. —REVISTA DE LOS JUZGADOS DE PAZ.

Madrid, 1864.

Comenzó en 1864. En 1867 (año IV) se publicaba quincenalmente con ocho o más páginas, de  $167 \times 100$  mm., a una col. Imprenta de la *Revista de Legislación y Jurisprudencia*, a cargo de Julián Morales, Abades, 20. Suscripción, 30 reales al año.

- 2.537. —REVISTA DEL NOTARIADO Y DEL REGISTRO DE LA PROPIEDAD.

Madrid, 1864. —Mensual (?).

Comenzó en 1864. En 1865 (año II) se publicaba con 96 páginas, de  $167 \times 100$  mm., a una col. Imprenta de V. Matute y B. Compagni, Encomienda, 22.

## 1865

- 2.538. —CAZA (LA). Revista de los cazadores.

Madrid, 1865. —Semanal. —Suscripción, 20 reales al trimestre. —Con láminas litografiadas fuera del texto.

Comenzó el 31 de julio de 1865. En 10 de febrero de 1867 (tomo II, número 1) salía decenalmente con 12 páginas, de  $225 \times 140$  mm., a dos cols. Imprenta de M. Tello, San Marcos, 26. Suspendió su publicación desde el 10 de septiembre a 30 de noviembre de dicho año en que la reanudó, anunciando que desde el próximo diciembre saldría semanalmente.

- 2.539. —ENSEÑANZA (LA). Revista general de Instrucción pública y particular de Archivos y Bibliotecas.

Madrid, 1865. —Quincenal. —Suscripción, 16 reales al trimestre. —16 pags. — $252 \times 150$  mm. Dos cols. —Imprenta de Juan Fernández, calle del Barco, 20.

Comenzó el 10 de octubre de 1865.

## 1866

- 2.540. —JUSTICIA (LA). Revista peninsular y ultramarina de Legislación, Jurisprudencia y Administración pública. Continuación de *El Faro Nacional*, órgano oficial del Instituto Jurídico Español.

Madrid, 1866. —Semanal. —Suscripción, 12 reales al mes. —16 pags. — $164 \times 94$  mm. —Una col. —Imprenta de Roldán. Sacramento, 5, y en la de Estrada, Díaz y López, Hiedra, 5 y 7.

Comenzó en enero de 1866. Integraban esta revista, aparte de la *Crónica oficial* y *Asuntos de actualidad*, dos apéndices correspondientes a la *Parte doctrinal* y a la *Jurisprudencia civil*, respectivamente, con paginación distinta cada uno de ellos, y ambos con el mismo formato del titular.

- 2.541. —GLOBO (EL) ILUSTRADO.

Madrid, 1866. —Quincenal. —Suscripción, cuatro reales al mes. —16 pags. — $335 \times 232$  mm. Tres cols., con grabados. —Imprenta del Banco Industrial, a cargo de D. J. Bernat, Costanilla de Santa Teresa, 3.

Comenzó en la primera quincena de junio de 1866.

## 1867

- 2.542. —INCENSARIO (EL). Periódico de esto, de aquello, de lo otro, de lo de más acá y de lo de más allá.

Madrid, 1867. —Semanal. —Suscripción, seis reales al trimestre. —Cuatro pags. — $404 \times 275$  mm. —Tres cols. —Imprenta de R. Vicenti, calle del Clavel, 4.

Comenzó el 14 de diciembre de 1867.

- 2.543. —BOLETÍN DE OBRAS PÚBLICAS.

Madrid, 1867. —Con grabados en el texto y láminas sueltas.



Comenzó en 1867. En 15 de enero de 1875 (año IX) se titulaba *BOLETÍN DE OBRAS PÚBLICAS Y TOPOGRÁFICO CATASTRAL*. Salía quincenalmente con ocho páginas, de  $239 \times 150$  mm., a dos cols. Tipografía de R. Labajos, Cabeza, 27. Desde el 15 de enero de 1880 puso como subtítulo *Caminos, Canales, Puertos, Faros, Topografía, Catastro*, y a partir de 8 de noviembre de 1881 se publicaba los días 8, 16, 24 y último día de cada mes.

2.544.—*DIARIO DE LA MARINA*.

Madrid, 1867-1930.

Comenzó en 1867. En la actualidad (año LXIV) pone como subtítulo *Periódico independiente*. Se publica con cuatro páginas, de  $525 \times 356$  mm., a cinco cols., con grabados. Imprenta del «Sindicato de Publicidad», Barbieri, 8.

2.545.—*MENGUE (EL)*. Revista semanal taurómaca.

Madrid, 1867.

Comenzó en 1867. En 1868 (año II) salía con cuatro páginas, de  $264 \times 163$  mm., a dos cols. Imprenta del Colegio de Sordomudos y de Ciegos. San Mateo, 5. Suscripción, dos reales al mes.

## 1868

2.546.—*COMERCIO (EL)*. Periódico de noticias, anuncios, literatura, artes y conocimientos útiles.

Madrid, 1868.—Quincenal.—Suscripción, dos reales al mes.—16 pags.— $148 \times 87$  mm.—Una col.—Imprenta de C. Moliner y Compañía, calle de Jesús, 3.

Comenzó el 1 de mayo de 1868.

2.547.—*PAJARO (EL) ROJO*. Periódico democrático.

Madrid, 1868.—Bisemanal.—Número suelto, dos cuartos.—Cuatro pags.— $361 \times 237$  mm. Tres cols., con caricaturas en litografía.—Imprenta a cargo de D. Pedro Montero, plaza del Carmen, 5, y litografía de N. González, Jacometrezo, 44.

Debió comenzar el 28 de octubre de 1868.

2.548.—*ANTI-CRISTO*.

Madrid, 1868.—Semanal.—Número suelto, dos cuartos.—Cuatro pags.— $355 \times 227$  mm.

Tres cols., con grabados.—Imprenta de José Noguera, a cargo de A. García, Bordadores, 7. Comenzó el 26 de noviembre de 1868.

2.549.—*POLÉMICA (LA)*. Periódico semiserio.

Madrid, 1868.

Comenzó en 1868. En 1869 (año II) se publicaba semanalmente con cuatro páginas, de  $384 \times 253$  mm., a tres cols. Imprenta de la Viuda de Martínez, Manzana, 15. Número suelto, cuatro cuartos.

## 1869

2.550.—*ALTAR Y TRONO*. Revista hispanoamericana.

Madrid, 1869.—Se publicaba los días 5, 13, 20 y 28 de cada mes.

Comenzó el 5 de mayo de 1869. En marzo de 1871 salía con 16 páginas, de  $240 \times 158$  mm., a dos cols. Imprenta a cargo de D. A. Pérez Dubrull, Pez, 6, principal.

2.551.—*BOLETÍN OFICIAL DEL MINISTERIO DE ULTRAMAR*.

Madrid, 1869.—Se publicaba los días 12 y 27 de cada mes.—Suscripción, cinco pesetas al trimestre.—32 pags.— $222 \times 140$  mm.—Dos cols. Imprenta Nacional.

Aunque el primer número de este *Boletín* está fechado en 12 de noviembre de 1869, no comenzó en realidad a publicarse hasta noviembre de 1873, en virtud de la orden del Gobierno de la República, fecha 27 de octubre de dicho año.

2.552.—*TELEGRAMA (EL)*. Semanario científico, económico-administrativo, literario y musical.

Madrid, 1869.—Con grabados y fuera del texto piezas de música.

Comenzó en 1869. En 1873 (año V) se publicaba con ocho páginas, de  $310 \times 213$  mm., a dos cols. Imprenta de M. Minuesa, Ronda de Embajadores. Suscripción, una peseta al mes. Desde el 15 de octubre de dicho año puso como subtítulo *Revista ilustrada, científica, literaria y musical*. Salía quincenalmente con ocho páginas, de  $382 \times 265$  mm., a cuatro cols. Redujo el tamaño de sus páginas a  $348 \times 243$  a partir del 15 de octubre de 1874.



## 1870

### 2.553. — ABOLICIONISTA (EL).

Madrid, 1870.

Comenzó en 15 de enero de 1870. En 1873 puso como subtítulo *Eco de la Sociedad Abolicionista Española*. Ocho páginas, de 310 × 200 mm, a tres cols. Imprenta de Manuel G. Hernández, San Miguel, 23. Se publicaba de dos a seis veces al mes. Suscripción, dos reales al mes.

### 2.554. — CORREO (EL) UNIVERSAL. Anunciador del comercio, industria y artes.

Madrid, 1870. — Se publicaba los jueves y domingos. — Se repartía gratis. — Cuatro pags. 390 × 265 mm. — Cuatro cols. — Imprenta de F. Escámez, San Mateo, 6.

Comenzó el 3 de abril de 1870.

### 2.555. — RHIN (EL). Diario de la guerra.

Madrid, 1870. — Suscripción, dos pesetas al mes. — Cuatro pags. — 440 × 300 mm. — Cuatro cols., con grabados. — Imprenta a cargo de Fernando Cao Vidal, Cabestreros, 5.

Comenzó el 2 de agosto de 1870.

### 2.556. — MEMORIAS DE LA ACADEMIA ESPAÑOLA.

Madrid, 1870. — Mensual. — 160 pags. — 172 × 99 mm. — Una col. — Imprenta de M. Rivadeneyra, Duque de Osuna, 3.

Comenzó en 1870.

## 1871

### 2.557. — RESUMEN (EL) POLÍTICO. Revista quincenal de política y de intereses jurídico-municipales.

Madrid, 1871. — Suscripción, cuatro reales al mes. — 32 pags. — 180 × 104 mm. — Una col. — Imprenta de *El Resumen Político*, calle del Aguardiente, 6.

Comenzó el 13 de enero de 1871. Cesó el 28 de diciembre del mismo año.

### 2.558. — MEDIA (LA) CORRESPONDENCIA. — O sean cartas sin respuesta sobre los sucesos políticos, sociales y literarios.

Madrid, 1871. — Semanal. — Número suelto, dos cuartos. — Ocho pags. — 185 × 113 mm. — Una col. Imprenta de *Las Novedades*, Salón del Prado, 8.

Comenzó en abril de 1871. Cesó el 4 de agosto del mismo año.

## 1872

### 2.559. — BOLETÍN OFICIAL DE LA ASOCIACIÓN DEL ARTE DE IMPRIMIR.

Madrid, 1872-1930. — Con grabados.

Comenzó el 1 de febrero de 1872. En la actualidad (año LVIII) se publica trimestralmente, con 16 o más páginas, de 225 × 150 mm., a dos cols. Imprenta «Gráficas Reunidas» (S. A.).

### 2.560. — LINTERNA (LA).

Madrid, 1872. — Semanal. — Número suelto, dos cuartos. — Cuatro pags. — 280 × 191 mm. Tres cols. — Imprenta Esp., Arco de Santa María, 7.

Comenzó el 1 de febrero de 1872.

### 2.561. — CORRESPONDENCIA (LA) DEL CASCABEL. Diario universal de chunga. Eco imparcial de los inocentes.

Madrid, 1872. — Anual. — Número suelto, dos cuartos. — Cuatro pags. — 368 × 248 mm. — Cuatro cols. — Imprenta de *La Correspondencia del Cascabel*, calle del Cid, 6.

El primer número salió el 28 de junio de 1872 y el segundo en igual día y mes de 1873, publicados ambos por el semanario *El Cascabel*.

### 2.562. — JESUITAS (Los). Periódico político y templado.

Madrid, 1872. — Semanal. — Suscripción, cuatro reales al trimestre. — 16 pags. — 190 × 108 mm. Una col. — Imprenta y litografía de Nicolás González, Silva, 12.

Comenzó el 22 de agosto de 1872.

### 2.563. — NUEVA (LA) ESPAÑA. Diario político.

Madrid, 1872. — Suscripción, cuatro reales al mes. — Cuatro pags. — 466 × 302 mm. — Cuatro cols. — Imprenta de *La Nueva España*, calle de Isabel la Católica, 23.

Comenzó en noviembre de 1872.

### 2.564. — LIRA (LA) ESPAÑOLA. Revista literaria. Se publica los días 10 y 25 de cada mes.

Madrid, 1872.

Comenzó en 1872. En 10 de marzo de 1873



(año II) se publicaba con ocho páginas, de  $232 \times 140$  mm., a dos cols. Imprenta de la Asociación del Arte de Imprimir, Colmillo, 8. Suscripción, ocho reales al trimestre.

2.565. — VERDAD (LA). Dios-Patria-Rey.

Madrid, 1872. — Diario.

Comenzó en 1872. En 1873 (año II) se publicaba con cuatro páginas, de  $390 \times 275$  mm., a cuatro cols. Imprenta de los Sres. Rojas, Tudescos, 31, principal. Suscripción, cuatro reales al mes.

### 1873

2.566. — REVISTA DEL IMPUESTO DE DERECHOS REALES Y TRASMISIÓN DE BIENES. (Continuación de la del de *Traslaciones de Dominio*.)

Madrid, 1873. — Quincenal. — Suscripción, 20 reales al semestre. — 16 pags. —  $176 \times 100$  mm. Una col. — Imprenta de Pedro Núñez, Corredera Baja de San Pablo, 43.

Comenzó el 15 de enero de 1873.

2.567. — BANDERA (LA) ESPAÑOLA. Diario político de la tarde.

Madrid, 1873. — Se publicaba todos los días, excepto los domingos. — Suscripción, ocho reales al mes. — Cuatro pags. —  $512 \times 356$  mm. — Cinco cols. — Imprenta de Folguera, Fomento, 18.

Comenzó el 15 de septiembre de 1873.

2.568. — TORMENTA (LA). Periódico jocoserio, político, independiente. Su lema: «Aquel que no la haga que no la tema.»

Madrid, 1873. — Semanal. — Suscripción, cuatro reales al trimestre. — Ocho pags. —  $278 \times 185$  mm. — Dos cols. — Imprenta de P. Abienzo, Paz, 6.

Comenzó el 6 de noviembre de 1873.

2.569. — CANALLAS (LOS). Conozcamos a todo el mundo. ¡Fuera disfraces! ¡Viva la verdad!

Madrid, 1873. — Semanal. — Ocho pags.  $200 \times 130$  mm. — Dos cols. — Imprenta del *Indicador de los Caminos de Hierro*, Costanilla de los Angeles, 3.

Comenzó el 13 de noviembre de 1873.

### 1874

2.570. — BOLETÍN DE LA COMISIÓN DEL MAPA GEOLÓGICO DE ESPAÑA.

Madrid, 1874-1930. — Anual. — 320 o más pags.  $183 \times 103$  mm. — Una col. — Con grabados, y fuera del texto láminas, planos, mapas, croquis, etc., en negro y en colores. — Imprenta de Manuel Tello, Isabel la Católica, 23; en otras varias, y en la actualidad, en «Gráficas Reunidas» (S. A.), Hermosilla, 96.

Comenzó en 1874, autorizada su publicación por orden de la Dirección general de Obras públicas, Agricultura, Industria y Comercio, fecha 30 de junio de 1873. Desde 1910 se tituló BOLETÍN DEL INSTITUTO GEOLÓGICO DE ESPAÑA, hasta 1928 en que tomó el título de BOLETÍN DEL INSTITUTO GEOLÓGICO Y MINERO DE ESPAÑA, con el que continúa publicándose.

2.571. — BOLETÍN DE VENTAS, ANUNCIOS Y NOTICIAS.

Véase *Monte de Piedad y Caja de Ahorros*. (Año 1874.)

2.572. — GACETA DE OBRAS PÚBLICAS. Nacional y extranjera.

Madrid, 1874.

Comenzó en 1874. En 1904 (año XXXI) se publicaba con el subtítulo de *Construcciones civiles. Obras urbanas. Ferrocarriles. Caminos. Canales. Puertos. Faros. Construcciones religiosas, navales, militares e industriales. Obras particulares*. Salía semanalmente con 14 páginas, de  $268 \times 170$  mm., a dos cols. Imprenta de José Perales, Cabeza, 27.

2.573. — MONTE DE PIEDAD Y CAJA DE AHORROS. *Boletín de Ventas, Anuncios y Noticias*.

Madrid, 1874-1930.

Comenzó en 1874. En la actualidad (año LVII) se publica cuatro veces al mes con 12 o más páginas, de  $230 \times 158$  mm., a dos cols. «Artes Gráficas Faure», Abascal, 21.

### 1875

2.574. — FAMILIA (LA). Recreo, moralidad, instrucción.

Madrid, 1875. — Decenal. — Suscripción: edición de lujo, 12 reales al trimestre; edición económica, seis reales al trimestre. — Ocho pags.



235 × 150 mm.—Dos cols., con fotografías.—Imprenta de Gregorio Juste, Isabel la Católica, 23, segundo.

Comenzó el 11 de abril de 1875.

## 1876

2.575.—ANALES DE CIENCIAS MÉDICAS. Revista nacional y extranjera de Medicina, Cirugía y Ciencias auxiliares. Órgano oficial de la Academia Médico-Quirúrgica Española.

Madrid, 1876.—Decenal.—24 o más págs. 195 × 110 mm.—Una col., con grabados.—Imprenta de Aribau y Compañía, sucesores de Rivadeneyra, Duque de Osuma, 3; en otras imprentas, y en la de Manuel G. Hernández, San Miguel, 23.

Comenzó el 10 de enero de 1876.

2.576.—ESPAÑOL (EL). Diario católico.

Madrid, 1876.—Suscripción, 10 reales al mes. Cuatro pags.—545 × 356 mm.—Cinco cols.—Imprenta de Diego Valero, Soldado, 4.

Comenzó el 11 de abril de 1876.

2.577.—ECO (EL) DE LA ZAPATERÍA ESPAÑOLA Y AMERICANA. Órgano defensor de los intereses de las industrias de zapatería y curtidos.

Madrid, 1876.—Con patrones y láminas sueltas, en negro y en color.

Comenzó en 1876. En 1901 (año XXVI) se publicaba quincenalmente con 12 páginas, de 250 × 175 mm., a dos col. Imprenta de Baena, Hermanos, Colegiata, 14.

## 1877

2.578.—NUEVO (EL) QUIJOTE. Revista caricaturesca semanal.

Madrid, 1877.—Número suelto, 10 céntimos. Cuatro pags.—394 × 266 mm.—Cuatro cols., con dibujos y caricaturas.—Imprenta de Antonio Escámez.

Comenzó en la primera semana de enero de 1877.

2.579.—AVISOS (Los).

Madrid, 1877.

Comenzó el 15 de enero de 1877. En 1878 (año II) se publicaba con el subtítulo de *Periódico decenal. Medicina, Farmacia, Cirugía, Veterinaria, Higiene pública y Ciencias naturales, en sus aspectos científico, profesional y administrativo*. Salía con 12 páginas, de 267 × 183 mm., a tres cols. Imprenta a cargo de Gregorio Juste, Isabel la Católica, 23, segundo. Suscripción, cinco pesetas al año.

2.580.—SEMANA (LA). Científica, comercial, artística y literaria.

Madrid, 1877.—Suscripción, seis reales al mes.—Cuatro pags.—405 × 285 mm.—Cuatro cols.—Imprenta de José García, Costanilla de los Angeles, 3.

Comenzó el 5 de marzo de 1877.

2.581.—DESPERTADOR (EL). Semanario científico, literario y humorístico.

Madrid, 1877.—Suscripción, seis reales al trimestre.—Cuatro pags.—356 × 240 mm.—Tres cols.—Imprenta de Aurelio J. Alaria, Estrella, 13.

Comenzó el 17 de junio de 1877, encargándose de servir las suscripciones de la *Revista Odontológica*.

2.582.—CORRESPONDENCIA (LA) MILITAR.

Madrid, 1877-1930.—Diario.—Con grabados.

Comenzó el 1 de noviembre de 1877, publicándose un día sí y otro no. Después se hizo diario. En 1919 (año XLIII) se publicaba con cuatro páginas, de 528 × 355 mm., a cinco cols. Imprenta de *La Correspondencia Militar*, pasaje de la Alhambra, 1. Número suelto, cinco céntimos. En 8 de noviembre de 1928 se fundió *El Ejército Español* con *La Correspondencia Militar*. En la actualidad (año LIV) sale con cuatro páginas, de 536 × 347 mm., a seis cols. Imprenta de *La Correspondencia Militar*, Pizarro, 14. Número suelto, 10 céntimos.

2.583.—NATURALEZA (LA). Revista de ciencias y de su aplicación a las artes y a la industria.

Madrid, 1877.—Semanal.—Número suelto, dos reales.—16 pags.—232 × 150 mm.—Dos



cols., con grabados. — Imprenta y estereotipia de Perojo, Mendizábal, 64.

Comenzó en 1 de diciembre de 1877.

2.584. — ANALES DE AGRICULTURA. Revista quincenal. Órgano de la Asociación de Ingenieros Agrónomos.

Madrid, 1877. — Con grabados.

Comenzó en 1877. En 1879 (año III) se publicaba con 16 páginas, de  $28 \times 167$  mm., a dos cols. Imprenta de la Sociedad Tipográfica, Flor Alta, 1. Suscripción, una peseta al mes. En 1880 (año IV) comenzó la segunda época, publicándose con 32 páginas, de  $214 \times 121$  mm., a dos cols. En 15 de enero de 1882 dió principio a su tercera época, publicándose en la imprenta de A. Ruiz de Castroviejo, Minas, 23.

2.585. — BOLETÍN DE LA REAL ACADEMIA DE LA HISTORIA.

Madrid, 1877-1930. — Sin período fijo de publicación. — 100 o más pags. —  $173 \times 100$  mm. — Una col., con grabados y láminas fuera del texto. Imprenta de T. Fortanet, Libertad, 29, y en la de la *Revista de Archivos, Bibliotecas y Museos*, Olózaga, 1.

Comenzó en 1877. En 1883 se publicaba mensualmente. A partir de 1925 sale trimestralmente, con 240 o más páginas. Suscripción, 25 pesetas al año.

En publicación.

2.586. — REVISTA ESPECIAL DE OFTALMOLOGÍA, DERMATOLOGÍA, SIFILOGRAFÍA Y AFECCIONES URINARIAS.

Madrid, 1877. — Mensual. — Con grabados.

Comenzó en 1877. Desde enero de 1883 publicaba, aparte de la *Revista*, el *Boletín de Medicina y Cirugía*, siendo la suscripción a ambas publicaciones de 12 pesetas al año. En 1884 (año VIII) salía con 40 o más páginas, de  $170 \times 100$  mm., a una col. Imprenta del Hospicio. En noviembre de 1890 dió comienzo a su segunda época.

2.587. — REVISTA GENERAL DE MARINA. Publicada en la Dirección de Hidrografía.

Madrid, 1877-1930. — Mensual. — 88 o más pags.  $170 \times 100$  mm. — Una col., con grabados, y fuera del texto láminas, planos, croquis, etc. — Imprenta de los Sres. Rojas, Tudescos, 34, y actualmente en la Imprenta de Marina.

Comenzó en 1877. En la actualidad (año LIII) se publica por la Dirección general de Campaña, Negociado de Información, con 160 o más páginas, de  $190 \times 110$  mm., a una col. Suscripción, 18 pesetas al año.

## 1878

2.588. — VINOS (LOS) Y LOS ACEITES. Revista quincenal del cultivo de la vid y del olivo, de la fabricación de los vinos y aceites y del comercio de estos caldos en España y en el extranjero.

Madrid, 1878. — Suscripción, 12 reales al trimestre. — 12 pags. —  $250 \times 165$  mm. — Dos cols., con grabados. — Imprenta de Eduardo Cuesta, Cava Alta, 5.

Comenzó el 15 de enero de 1878.

2.589. — CAÑÓN (EL). Periódico de alcance.

Madrid, 1878. — Bisemanal. — Número suelto, dos cuartos. — Cuatro pags. —  $276 \times 185$  mm. Dos cols., con grabados. — Imprenta de la Sociedad Tipográfica, Flor Alta, 1.

Comenzó el 8 de septiembre de 1878.

2.590. — ESPIRITISTA (EL). Continuación de *El Criterio*. Revista científica mensual. Órgano oficial del Centro Espiritista Español y del grupo «Marietta».

Madrid, 1878 (tercera época, año XI). — 24 pags.  $215 \times 126$  mm. — Una col. — Imprenta de la Viuda e Hijos de Alcántara, Fuencarral, 81.

Comenzó en septiembre de 1878, como continuación de *El Criterio Espiritista*. En enero de 1880 volvió a recobrar su primitivo título de EL CRITERIO ESPIRITISTA, poniendo como subtítulo *Revista mensual de estudios psicológicos y de magnetismo. Órgano oficial de la Sociedad Espiritista Española*. Se publicaba con 16 páginas. Imprenta de Aribau y Compañía, sucesores de Rivadeneyra, Duque de Osuna, 3.

2.591. — ILUSTRACIÓN (LA) UNIVERSAL.

Madrid, 1878. — Semanal. — Con grabados.

Comenzó en 1878. En 1879 (año II) se publicaba con cuatro páginas, de  $358 \times 236$  mm., a tres cols. Imprenta de Diego Valero, Soldado, 4. Número suelto, dos cuartos.



2.592.—TEATROS (Los).

Madrid, 1878.

Comenzó en 1878. En 1879 (año II) se publicaba con el subtítulo de *Revista de teatros, literatura y bellas artes*. Salía los días 7, 14, 21 y 28 de cada mes con 16 páginas, de 263 × 176 mm., a dos cols. Imprenta de M. Romero, Valverde, 40. Suscripción, 12 reales al trimestre.

1879

2.593.—REVISTA DE MEDICINA DOSIMÉTRICA.

Madrid, 1879.

Comenzó en 1 de abril de 1879. En 1888 (año X) se publicaba mensualmente con 32 páginas, de 205 × 128 mm., a una col. Imprenta de F. García, Mayor, 119. Suscripción, 7,50 pesetas al año. En 1909 (año XXXI) se titulaba REVISTA DE MEDICINA CONTEMPORÁNEA (*continuación de la REVISTA DE MEDICINA DOSIMÉTRICA, publicada desde 1879*). Salía mensualmente con 16 páginas.

2.594.—MUSEO (EL) LITERARIO. Periódico de costumbres, artes, ciencias, historia y literatura.

Madrid, 1879.—Semanal.—Suscripción, una peseta al mes.—Cuatro pags.—305 × 214 mm. Tres cols.—Imprenta de G. Juste, Isabel la Católica, 23.

Comenzó el 2 de abril de 1879.

2.595.—CRÍTICA (LA) TEATRAL. Revista semanal de espectáculos.

Madrid, 1879.—Suscripción, cuatro reales al mes.—Ocho pags.—243 × 163 mm.—Dos cols., con grabados y retratos en fotografía.—Imprenta a cargo de S. Landáburu, Reyes, 21, y en la de Moreno y Rojas, Caños, 4.

Comenzó el 10 de septiembre de 1879.

2.596.—BOLETÍN DE LA REVISTA DE MEDICINA Y CIRUGÍA PRÁCTICAS.

Madrid, 1879.

Comenzó el 1879. En 1896 (año XVIII) se publicaba los días 5, 15 y 25 de cada mes con cuatro páginas, de 356 × 240 mm., a tres cols. Imprenta y librería de Nicolás Moya, Carretas, 8, y Garcilaso, 6. Se repartía gratis a los suscriptores de la *Revista*.

2.597.—CRÓNICA (LA).

Madrid, 1879.

Comenzó en 1879. En 1901 (año IV, segunda época) se publicaba con el subtítulo de *Periódico administrativo, financiero y comercial*. Salía cuatro veces al mes con cuatro páginas, de 408 × 250 mm., a tres cols. Imprenta de Pedro Núñez, plaza de San Javier, 6. Suscripción, tres pesetas al trimestre. En 1918 (año XXXIX) se publicaba los días 10, 20 y 30 de cada mes con ocho páginas, de 260 × 185 mm., a dos cols. Imprenta de Julián Espinosa.

1880

2.598.—BOLETÍN HISTÓRICO.

Madrid, 1880.—Mensual.—16 pags.—175 × 112 mm.—Una col.—Imprenta de Aribau y Compañía, sucesores de Rivadeneyra, Duque de Osuna, 3, y en la de la Viuda e Hijos de Fuentenebro, Bordadores, 10.

Comenzó en enero de 1880.

1881

2.599.—ANALES DE OBSTETRICIA, GINEPATÍA Y PEDIATRÍA. Continuación de los «*Andes de la Sociedad Ginecológica Española*» y órgano oficial de la misma.

Madrid, 1881-1899.—Mensual.—32 pags. 187 × 104 mm.—Una col., con grabados.—Imprenta y librería de Moya y Plaza, Carretas, 8, y Garcilaso, 6.

Comenzó en enero de 1881. Desde abril de 1883 se tituló ANALES DE OBSTETRICIA, GINECOPATÍA Y PEDIATRÍA. Cesó en diciembre de 1899, refundiéndose en la *Revista de Medicina y Cirugía Prácticas*.

2.600.—REVISTA ILUSTRADA.

Madrid, 1881.—Semanal.—16 pags.—275 × 175 mm.—Dos cols., con grabados.—Imprenta y litografía de la «Biblioteca Universal», calle Real, 1. Comenzó en enero de 1881.

2.601.—BOLETÍN DE BENEFICENCIA Y SANIDAD MUNICIPAL. Órgano oficial del Cuerpo Médico-farmacéutico.

Madrid, 1881.—Quincenal.—16 pags. 227 × 148 mm.—Dos cols.—Imprenta de Francisco Nozal, Huertas, 59.



Comenzó el 1 de marzo de 1881. Cesó el 1 de agosto del mismo año.

2.602. — IRIS (EL). Periódico bufo, cómico y, sobre todo, leíble.

Madrid, 1881.—Cuatro pags.—181 × 138 mm. Dos cols.—Imprenta de A. Flórez, Rubio, 17.

El número único publicado lleva la fecha de 31 de agosto de 1881.

2.603. — BOLETÍN DE LA SOCIEDAD ESPAÑOLA DE SALVAMENTO DE NAUFRAGOS.

Madrid, 1881-1930.—Con grabados.

Comenzó en 1881. En la actualidad (año L) se publica trimestralmente con 48 o más páginas, de 165 × 104 mm., a una col. Imprenta del Ministerio de Marina. Se reparte gratuitamente a todos los socios.

2.604. — FOMENTO (EL).

Madrid, 1881-1930.

Comenzó en 1881. En la actualidad (año L) pone como subtítulo *Revista de Obras públicas, Minas, Agricultura, Industria, Montes y Legislación*. Se publica decenalmente con cuatro páginas, de 323 × 224 mm., a tres cols. Imprenta de los Sobrinos de la Sucesora de M. Minuesa de los Ríos, Miguel Servet, 13. Suscripción, 1,50 pesetas al mes.

## 1882

2.605. — RIGOLETO. Periódico progresista.

Madrid, 1882.—Se publicaba los días 1, 5, 10, 15, 20 y 25 de cada mes.—Número suelto, 15 céntimos.—Cuatro pags.—372 × 252 mm.—Tres cols., con caricaturas en litografía.—Imprenta de J. Gil, Santa Engracia, 7, y en la de F. Maroto e Hijos, Pelayo, 34; litografía del Sucesor de Boronat, Feijóo, 3.

Comenzó el 1 de enero de 1882.

2.606. — BOLETÍN OFICIAL DE LA ASOCIACIÓN DE AGRICULTORES DE ESPAÑA.

Madrid, 1882.—Mensual.—16 pags.—175 × 115 mm.—Una col.—Tipografía de M. G. Hernández, Libertad, 16 duplicado.

Comenzó en enero de 1882. A partir del segundo número se tituló BOLETÍN DE LA ASOCIACIÓN DE AGRICULTORES DE ESPAÑA.

2.607. — DIANA (LA). Revista quincenal de Política, Literatura, Ciencias y Artes.

Madrid, 1882.—Suscripción, seis pesetas al trimestre.—16 pags.—310 × 202 mm.—Dos cols. Imprenta, calle Real, 1 cuadruplicado.

Comenzó el 1 de febrero de 1882.

2.608. — SEMANA (LA) CATÓLICA.

Madrid, 1882-1930.—Número suelto, 10 céntimos.—24 pags.—175 × 104 mm.—Una y dos cols.—Tipografía Gutenberg, Villalar, 5.

Comenzó el 9 de febrero de 1882. En la actualidad (año XLIX) se publica con el subtítulo de *Revista religiosa* con 32 páginas, de 190 × 124 mm. Imprenta de Cleto Vallinas, Luisa Fernanda, 5.

2.609. — CRÓNICA DE VINOS Y CEREALES. Periódico mercantil, de noticias y anuncios.

Zaragoza, 1878-1882.—Madrid, 1882-1909.

Comenzó en Zaragoza en 1878. En 16 de septiembre de 1882 se trasladó a Madrid, publicándose los miércoles y los sábados con cuatro páginas, de 392 × 265 mm., a cuatro cols. Imprenta de F. Alegre, Lagasca, 17. Suscripción, seis pesetas al trimestre. En 1893 (año XVI) salía semanalmente con cuatro páginas, de 535 × 335 mm., a cinco cols. Imprenta de los Sucesores de Cuesta, Cava Alta, 5. En 24 de noviembre de 1909 (año XXXII) se trasladó a Valencia.

2.610. — BOLETÍN DE LA ASOCIACIÓN DE AGRICULTORES DE ESPAÑA.

Véase *Boletín Oficial de la Asociación de Agricultores de España*. (Año 1882.)

2.611. — LIBROS.

Madrid, 1882-1930.—Con grabados.

Comenzó en 1882. En la actualidad (año XLIX) se publica con el subtítulo de *Boletín mensual de la producción bibliográfica española e hispanoamericana*, con 24 o más páginas, de 189 × 140 mm., a una, dos y tres cols. Imprenta de la «Compañía General de Artes Gráficas», Príncipe de Vergara, 42 y 44.

## 1883

2.612. — BOLETÍN DE NOTICIAS Y ANUNCIOS. Revista de Obras Públicas.

Madrid, 1883 (cuarta serie).—Quincenal. Ocho pags.—193 × 120 mm.—Dos cols.—Imprenta de Gregorio Juste, Pizarro, 15.



Comenzó el 15 de enero de 1883 como suplemento de la *Revista de Obras Públicas*. (Véase el número 374 del Catálogo.)

2.613.—BOLETÍN DE MEDICINA Y CIRUGÍA.

Madrid, 1883.—Mensual.

Comenzó en enero de 1883, publicado por la *Revista especial de Oftalmología, Dermatología, Sifiliografía y Afecciones urinarias*. En 1884 (año II) se publicaba con 36 páginas, de 170 × 100 mm., a una col. Escuela Tipográfica del Hospicio. Suscripción, 12 pesetas al año.

2.614.—REVISTA DE ENFERMEDADES DE NIÑOS.

Madrid, 1883.—Mensual.—32 pags.—192 × 103 mm.—Una col.—Imprenta de M. Romero.  
Comenzó en enero de 1883.

2.615.—ALBUM DE LA GUARDIA CIVIL.

Madrid, 1883.—Mensual.—Número suelto, una peseta.—32 o más pags.—274 × 176 mm.—Dos cols., con mapas en colores fuera del texto. Imprenta de Enrique Rubiños, plaza de la Paja, 7 bis.  
Comenzó en marzo de 1883.

2.616.—ANALES DE OBSTETRICIA, GINECOPATÍA Y PEDIATRÍA.

Véase *Anales de Obstetricia, Ginepatía y Pediatría*. (Año 1881.)

2.617.—MENSAJERO (EL) SERÁFICO.

Madrid, 1883-1930.—Con grabados.

Comenzó en 1883. En 1922 (año XL) se publicaba con el subtítulo de *Revista quincenal ilustrada*, con 28 páginas, de 207 × 133 mm., a dos cols. Sin imprenta. Suscripción, cuatro pesetas al año.

En publicación.

1884

2.618.—HACIENDA (LA) Y EL COMERCIO. Revista financiera y mercantil.

Madrid, 1884.—Decenal.—Suscripción, tres pesetas al trimestre.—16 pags.—227 × 150 mm. Dos cols.—Imprenta de Manuel Ginés Hernández. Libertad, 16 duplicado.

Comenzó el 10 de diciembre de 1884.

2.619.—NOVELA (LA) ILUSTRADA. Publicación periódica económica.

Madrid, 1884.—Quincenal.—Número suelto, 15 céntimos —Ocho pags.—252 × 169 mm.—Dos cols., con grabados en colores.—Imprenta de G. Osler, Espíritu Santo, 18.

Comenzó el 15 de diciembre de 1884. Desde el número 5 se publicó decenalmente.

2.620.—IRIS (EL) DE PAZ, o sea El Inmaculado Corazón de María.

Madrid, 1884-1930.—Con grabados.

Comenzó en 1884. En 1894 (año XI) se publicaba quincenalmente con 16 páginas, de 195 × 123 mm., a dos cols. Sin imprenta. En 1897 aumentó el tamaño de sus páginas a 230 × 149 mm., a dos cols. A partir de 1906 se publicaba semanalmente. En la actualidad (año XLVII) sale con 20 páginas, de 202 × 132 mm. Talleres Poligráficos (S. A.), Ferraz, 72. Suscripción, 10 pesetas al año.

1885

2.621.—BOLETÍN DE ESPECTÁCULOS. Revista semanal ilustrada, literario-artístico-teatral.

Madrid, 1885.—Suscripción, 1,25 pesetas al mes.—Ocho pags.—289 × 187 mm.—Dos cols., con grabados.—Imprenta de R. Velasco, Rubio, 20.

Comenzó el 1 de febrero de 1885. Desde el 1 de julio del mismo año se publicaba con sólo cuatro páginas. Debió cesar el 15 de septiembre de 1885.

2.622.—BOLETÍN OFICIAL DE LA DIRECCIÓN GENERAL DE ADUANAS.

Madrid, 1885-1930.

Comenzó en 1885. En 1901 (año XVII) se publicaba decenalmente con ocho páginas, de 225 × 130 mm., a dos cols. Imprenta de los Sucesores de Rivadeneyra, paseo de San Vicente, 20. Suscripción, cinco pesetas al año. A partir de junio de 1930 sale mensualmente con 80 páginas, de 230 × 168 mm., a dos cols. Suscripción, 18 pesetas al año.

1886

2.623.—GACETA DEL CONSTRUCTOR. Suplemento a la *Revista de la Arquitectura*.

Madrid, 1886.—Semanal.—Suscripción, siete pesetas al trimestre.—12 pags.—270 × 172 mm.



Dos cols., con grabados.—Imprenta de Enrique Teodoro, Amparo, 102, y Ronda de Valencia, 8.

Comenzó el 3 de enero de 1886. Desde el 17 de abril de 1887 puso únicamente como subtítulo *Nacional y extranjera*.

2.624.—BOLETÍN ECLESIAÍSTICO DE LA DIÓCESIS DE MADRID-ALCALÁ.

Madrid, 1886-1930.

Comenzó en 1886. En 1896 (año XI) se publicaba decenalmente con 16 páginas, de 185 × 110 mm., a una col. Imprenta del Asilo de Huérfanos del Sagrado Corazón de Jesús, Juan Bravo, 5. Desde enero de 1926 sale quincenalmente. A partir del año 1909 se titula *Boletín Oficial del Obispado de Madrid-Alcalá*.

En publicación.

2.625.—ECONOMISTA (EL).

Madrid, 1886-1930.

Comenzó en 1886. En 1908 (año XXIII) se publicaba con el subtítulo de *Revista semanal, científica e independiente, de Bolsa, Mercados, Hacienda, Contr. bucciones, etc.*, con 32 páginas, de 272 × 170 mm., a dos cols. Imprenta de *El Liberal*, Marqués de Cubas, 7. Suscripción, 12 pesetas al año. En la actualidad (año XLV) se publica en la imprenta de Palomeque, Ronda de Atocha, 23, y el precio de suscripción es el de 18 pesetas al año.

2.626.—VIAJANTE (EL) DE COMERCIO.

Madrid, 1886-1930.—Con grabados.

Comenzó en 1886. En 1912 (año XXVII, segunda época) se publicaba con el subtítulo de *Organo de la Sociedad Española de Comisionistas y Viajantes de Comercio y defensor de los intereses generales de la clase*. Salía mensualmente con 16 páginas, de 224 × 149 mm., a dos cols. Imprenta Española, Olivar, 8. Suscripción, cinco pesetas al año. En 20 de agosto de 1927 dió comienzo a la tercera época, poniendo como subtítulo *Organo de la Real Sociedad Española de Comisionistas y Viajantes de Comercio*. Se publicaba con 32 o más páginas, de 271 × 185 mm., a tres cols. Talleres de «Prensa Nueva», Calvo Asensio, 3. Suscripción, 10 pesetas al año. En la actualidad (año XLV) se publica en la imprenta de Chulilla y Angel, Torrecilla del Leal, 17.

1887

2.627.—BOLETÍN DE LAS CÁMARAS DE COMERCIO.

Revista mensual dedicada al estudio y fomento del comercio y la industria nacionales, y muy especialmente a relacionar entre sí y con las Cámaras de Comercio extranjeras las españolas de Comercio, Industria y Navegación.

Madrid, 1887-1921.—16 pags.—237 × 185 mm. Dos cols.—Imprenta de Fortanet, Libertad, 29; en la de Administración Militar, y en la del Patronato de Huérfanos de Intendencia e Intervención Militares.

Comenzó en enero de 1887. Cesó en diciembre de 1921.

2.628.—JERINGA (LA). Limpia, arregla y da vigor.

Madrid, 1887.—Semanal.—Número suelto, 15 céntimos.—Ocho pags.—284 × 181 mm.—Dos cols., con dibujos en litografía.—Tipografía de Alfredo Alonso, Soldado, 8, y litografía de L. Bravo, Desengaño, 14, y Sandoval, 2.

Comenzó el 7 de agosto de 1887.

2.629.—FÍSICA (LA) MODERNA. Revista mensual ilustrada.

Madrid, 1887.—16 pags.—258 × 176 mm. Dos cols., con grabados.—Imprenta Popular, a cargo de Tomás Rey, plaza del Dos de Mayo, 4. Comenzó el 1 de noviembre de 1887.

2.630.—GACETA DE LA BANCA.

Madrid, 1887.—Semanal.—Con grabados.

Comenzó en 1887. En 1895 (año IX) se publicaba con ocho páginas, de 267 × 170 mm., a dos cols. Imprenta de los Hijos de M. G. Hernández, Libertad, 16 duplicado. Suscripción, siete pesetas al año.

1888

2.631.—EJÉRCITO (EL) ESPAÑOL. Periódico defensor de los intereses militares.

Madrid, 1888-1928.—Diario, excepto los domingos.—Suscripción, 1,50 pesetas al mes.—Cuatro pags.—405 × 303 mm.—Cuatro cols.—Imprenta, plaza del Dos de Mayo, 5, y a lo último en la de *La Mañana*, Minas, 1.

Comenzó el 2 de enero de 1888. En su dilatada existencia han sido varios los cambios en el



1889

tamaño de sus páginas. En 1928 (año XLI) se publicaba con cuatro páginas, de  $539 \times 365$  mm., a cinco cols. Número suelto, 10 céntimos. Cesó en 9 de noviembre de dicho año, en que se fusionó con *La Correspondencia Militar*.

2.632. — SINAPISMO (EL). Revista de toros, teatros y demás espectáculos.

Madrid, 1888. — Semanal (?).

Comenzó el 8 de abril de 1888. En 1890 (año III) se publicaba con cuatro páginas, de  $380 \times 250$  mm., a tres cols. Imprenta de *La Iberia*, Cedaceiros, 13. Número suelto, cinco céntimos.

2.633. — ESPAÑA (LA) LIBERAL. Periódico político.

Madrid, 1888.

Comenzó el 9 de julio de 1888. En 1 de febrero de 1891 se publicaba semanalmente con cuatro páginas, de  $435 \times 285$  mm., a cuatro cols. Imprenta a cargo de Celestino Novoa, Costanilla de Santa Teresa, 3. Suscripción, una peseta al mes.

2.634. — DEMI-MONDE.

Madrid, 1888. — Semanal. — Número suelto, 10 céntimos. — Cuatro págs. —  $283 \times 194$  mm. — Dos cols., con grabados. — Imprenta de E. Rubiños, plaza de la Paja, 7 bis.

Comenzó en 1888.

2.635. — DIARIO OFICIAL DEL MINISTERIO DE LA GUERRA.

Madrid, 1888-1930.

Comenzó en 1888. En 1901 (año XIV) se publicaba con ocho o más páginas, de  $285 \times 184$  mm., a dos y tres cols. Imprenta y litografía del Depósito de la Guerra. A partir de 1 de enero de 1913 el tamaño de las páginas es el de  $256 \times 167$  mm. Desde el 6 de noviembre de 1928 cambió su título por el de *Diario Oficial del Ministerio del Ejército*.

En publicación.

2.636. — NUEVOS (LOS) REMEDIOS.

Madrid, 1888. — Con grabados.

Comenzó en 1888. En 1909 (año XXII) ponía como subtítulo *Periódico quincenal de Farmacología, Terapéutica, Química médica e Hidrología*. Se publicaba con 16 páginas, de  $174 \times 95$  mm., a una col., en la imprenta de Fortanet, Libertad, 29. Suscripción, 10 pesetas al año.

2.637. — MADRID ALEGRE.

Madrid, 1889-1890. — Semanal. — Número suelto, 15 céntimos. — Ocho págs. —  $285 \times 195$  mm. Dos cols., con dibujos y caricaturas en litografía. — Imprenta Popular, plaza del Dos de Mayo, 4; en otras imprentas, y a lo último en la de J. Cruzado, Divino Pastor, 9; litografía de *Madrid Cómic*, Jesús del Valle, 36; en la de Foruny, paseo de Santa Engracia, 12, y en la de Brabo, Desengaño, 14.

Comenzó el 5 de octubre de 1889. Creemos que cesó el 20 de junio de 1890.

2.638. — BOLETÍN DE LA SOCIEDAD DE OBREROS ENCUADERNADORES DE MADRID.

Madrid, 1889. — Trimestral.

Comenzó el 27 de diciembre de 1889. En la actualidad (año XLII) se publica con ocho páginas, de  $240 \times 160$  mm., a dos cols. Imprenta de Jesús López, San Bernardo, 19 y 21.

2.639. — BOLETÍN OFICIAL DEL CUERPO DE INFANTERÍA DE MARINA.

Madrid, 1889 (?).

En 1890 se publicaba mensualmente con 48 páginas, de  $164 \times 100$  mm., a una col. Imprenta del Cuerpo de Infantería de Marina.

2.640. — BOLETÍN DE TABACOS Y TIMBRE.

Madrid, 1889-1930.

Comenzó en 1889. En la actualidad (año XLII) pone como subtítulo *Hacienda, Banca y Comercio*. Se publica cuatro veces al mes con ocho páginas, de  $260 \times 162$  mm., a dos cols. Imprenta de los Hijos de M. G. Hernández, Libertad, 16 duplicado. Suscripción, 11 pesetas al año.

2.641. — GACETA DE INSTRUCCIÓN PÚBLICA Y BELLAS ARTES.

Madrid, 1889-1917. — Con grabados.

Comenzó en 1889. En 1909 (año XXI) se publicaba los días 5, 10, 15, 20, 25 y 30 de cada mes con ocho páginas, de  $327 \times 222$  mm., a dos cols. Imprenta de Eduardo Arias, San Lorenzo, 5. Suscripción, una peseta al mes. En 1912 cambió de formato. Se publicaba todos los miércoles con 16 páginas, de  $223 \times 150$  mm., a dos cols. Imprenta de la Viuda de A. Alvarez, Marqués de la Ensenada, 8.

Cesó el 26 de septiembre de 1917.



2.642. — GACETA DE TRIBUNALES.

Madrid, 1889-1930.

Comenzó en 1889. En 1896 (año VIII) se publicaba con el subtítulo de *Revista científico-profesional. Órgano oficial de los Colegios de Escribanos de Madrid, Barcelona, Burgos, Granada, Oviedo, Palma de Mallorca, Sevilla, Valencia, Valladolid y Zaragoza y de los Escribanos actuales de España*. Salía semanalmente con ocho páginas, de  $269 \times 185$  mm., a dos cols. Imprenta de los Sucesores de Cuesta, Cava Alta, 5. Suscripción, 16 pesetas al año. En la actualidad (año XLII) pone como subtítulo *Revista científico-profesional. Órgano oficial de los Secretarios judiciales de España y de los Colegios de estos funcionarios establecidos en Madrid, Barcelona, Burgos, Granada, Oviedo, Palma de Mallorca, Sevilla, Valencia, Valladolid y Zaragoza*. Se publica los días 1 y 15 de cada mes. Imprenta de los Hijos de Fuentenebro, Bordadores, 10.

2.643. — JUZGADO (EL) MUNICIPAL.

Madrid, 1889.

Comenzó en 1889. En 1892 (año IV) ponía como subtítulo *Revista jurídica, órgano oficial de los Secretarios de Juzgados Municipales*. Se publicaba semanalmente con ocho páginas, de  $285 \times 185$  mm., a dos cols. Imprenta de R. Velasco, Rubio, 20. Suscripción, tres pesetas al trimestre.

2.644. — MONITOR (EL) DE OBRAS PÚBLICAS.

Madrid, 1889-1930.

Comenzó en 1889. En 1907 (año XIX) se publicaba con el subtítulo de *Revista general de subastas y concursos. Carreteras, caminos, ferrocarriles, canales, puertos, construcciones civiles, etc.*, los días 1, 8, 16 y 24 de cada mes, con ocho páginas, de  $250 \times 158$  mm., a dos cols. Imprenta de los Hijos de T. Minuesa, Juanelo, 19. Suscripción, 15 pesetas al año. En la actualidad (año XLII) se publica con 16 o más páginas, de  $253 \times 158$  mm., a dos cols. Suscripción, 25 pesetas al año.

1890

2.645. — FARMACIA (LA) MODERNA. Revista decenal, profesional y científica.

Madrid, 1890-1930. — 16 pags. —  $207 \times 127$  mm. Una col., con grabados. — Imprenta de los Hijos de J. Pastor (Valladolid); imprenta de la *Revista*

*de Navegación y Comercio*, Marqués de Urquijo, 8, y en la actualidad en la de J. Sánchez de Ocaña, Tutor, 16 (Madrid).

Comenzó el 5 de enero de 1890. Hasta el 25 de enero de 1897 se imprimió en Valladolid y después en Madrid. A partir del año 1922 se hizo quincenal. En la actualidad sale con  $16 + VIII$  páginas, de  $215 \times 127$  mm., a una y dos cols. Suscripción, 15 pesetas al año.

2.646. — POBRECITO (EL) HABLADOR. Periódico decenal, literario, ilustrado.

Madrid, 1890. — Número suelto, 15 céntimos. Ocho pags. —  $293 \times 190$  mm. — Dos cols., con grabados. — Imprenta de Enrique Rubiños, plaza de la Paja, 7 bis.

Comenzó el 1 de marzo de 1890. Cesó el 21 de abril del mismo año.

2.647. — ALBUM EPIGRAMÁTICO ANUNCIADOR. Colección de epigramas de autores antiguos y modernos.

Madrid, 1890. — Se publicaba cuatro veces al mes. — Se repartía gratis en los teatros y en la Plaza de Toros. — Cuatro pags. —  $247 \times 176$  mm. Tres y cuatro cols., con grabados. — Imprenta de J. Fernández.

Comenzó en abril de 1890.

2.648. — POLICHINELA. Periódico literario semanal.

Madrid, 1890. — Gratuito a los clientes de la perfumería Frera. — Ocho pags. —  $195 \times 135$  mm. Dos cols., con grabados. — Imprenta del *Polichinela*, Preciados, 58.

Comenzó en mayo de 1890.

2.649. — CRÍTICA (LA). Científica, literaria y artística.

Madrid, 1890. — Semanal. — Suscripción, tres pesetas al trimestre. — Ocho pags. —  $323 \times 211$  mm. Dos cols., con grabados. — Imprenta de Ricardo Fe, Olmo, 4.

Comenzó el 19 de octubre de 1890.

2.650. — ACTAS DE LA SOCIEDAD ESPAÑOLA DE HISTORIA NATURAL.

Madrid, 1890. — Se publicaba todos los meses, excepto julio y agosto. — Con grabados.

Comenzó en 1890. En 1900 salía con 16 o más páginas, de  $184 \times 100$  mm., a una col. Imprenta de Fortanet, Libertad, 29.



2.651.—VOZ (LA) ANUNCIADORA. Periódico de noticias y anuncios. Se reparte gratis todas las corridas de toros.

Madrid, 1890.—Sin fecha fija de salida.—Cuatro pags.— $307 \times 206$  mm.—Dos cols., con grabados.—Imprenta de F. Baena, Cava alta, 1. Comenzó en 1890.

## 1891

2.652.—ESCUELA (LA) MODERNA.

Madrid, 1891-1930.—Mensual.

Debió comenzar en abril de 1891. En 1901 (año XI) ponía como subtítulo *Revista Pedagógica Hispanoamericana*. Se publicaba con 80 páginas, de  $170 \times 100$  mm., a una col. Imprenta de Hernando y Compañía, Quintana, 33. Suscripción, tres pesetas al trimestre. En la actualidad (año XL) se publica con 48 páginas, y el precio de suscripción es el de cinco pesetas al trimestre. Desde su fundación daba, además de la revista, un suplemento de igual tamaño que aquella, repartiéndose al principio semanalmente y después cuatro veces al mes; actualmente se reparte los miércoles y sábados, con 16 páginas.

2.653.—BLANCO Y NEGRO. Revista ilustrada.

Madrid, 1891-1930.—Semanal.—Número suelto, 15 céntimos.—16 pags.— $257 \times 170$  mm.—Una, dos y tres cols., con grabados en negro y en colores.—Establecimiento tipolitográfico de los Sucesores de Rivadeneyra; imprenta particular de *Blanco y Negro*, y de «Prensa Española», Serrano, 55.

Comenzó el 10 de mayo de 1891. En julio de 1900 disminuyó su tamaño a  $230 \times 150$  mm. Número suelto, 30 céntimos. A partir de enero de 1919 se publicaba con 54 páginas, de  $210 \times 146$  mm., a dos cols. Número suelto, 40 céntimos. En la actualidad pone como subtítulo *Revista ilustrada, fundada en el año 1891 por D. Torcuato Luca de Tena*, Sale con 102 páginas, de  $210 \times 130$  mm., a dos cols. Número suelto, una peseta.

2.654.—BOLETÍN OFICIAL DEL MINISTERIO DE ESTADO.

Madrid, 1891.

Comenzó en 1891. En 1897 (año VII) se publicaba mensualmente con 80 o más páginas, de  $200 \times 119$  mm., a una y dos cols. Imprenta de Tomás Minuesa de los Ríos, Juanelo, 19. Sus-

cripción, 10 pesetas al año. En 1908 (año XVII) el tamaño de sus páginas era el de  $173 \times 113$  mm., a una y dos cols. Imprenta del Ministerio de Estado.

2.655.—BOLETÍN SEMANAL DE ESTADÍSTICA Y MERCADOS.

Madrid, 1891.

Comenzó en 1891, publicado por la Dirección general de Agricultura, Industria y Comercio. En 1901 (año XI) se publicaba con 16 páginas, de  $272 \times 186$  mm., a dos cols. Imprenta de los Hijos de M. G. Hernández, Libertad, 16 duplicado. Suscripción, seis pesetas al año.

2.656.—DEFENSA (LA) PROFESIONAL. Administración, Banca.

Madrid, 1891.

Comenzó en 1891. En 1897 (año VII) se publicaba cuatro veces al mes con cuatro páginas, de  $395 \times 255$  mm., a tres cols. Imprenta de los Hijos de M. G. Hernández, Libertad, 16 duplicado. Suscripción, una peseta al mes.

## 1892

2.657.—BOLETÍN DE LA ASOCIACIÓN DE PROPIETARIOS DE MADRID.

Madrid, 1892-1910 (segunda época).—Mensual. Ocho o más pags.— $190 \times 113$  mm.—Una col. Imprenta de la Viuda e Hija de Gómez Fuentenebro, Bordadores, 10, y a lo último en la de R. Velasco, Marqués de Santa Ana, 11 duplicado.

Comenzó en enero de 1892. Desde enero de 1906 a octubre de 1907 se tituló *Boletín-Revista de la Asociación de Propietarios de Madrid*. A partir de noviembre de dicho año volvió a recobrar su primitivo título, al que agregó *Cámara Oficial de la Propiedad Urbana*. Cesó en diciembre de 1910, apareciendo en enero del año siguiente, como su continuación, el *Boletín de la Cámara Oficial de la Propiedad Urbana*.

2.658.—REVISTA DE GOBIERNO Y ADMINISTRACIÓN LOCAL. Semanario de Fomento, Hacienda y Justicia municipal.

Madrid, 1892.—Ocho pags.— $278 \times 195$  mm. Dos cols.—Imprenta de Polo, Alcalá, 80.

En el mes de enero de 1892 D. Rafael Gutiérrez Jiménez proyectó la publicación de esta revista, que con sólo variar la cabeza y la última



plana fuera de interés local para todas las provincias de España.

En la Hemeroteca los números uno de este proyecto de publicación periódica.

2.659.—APOSTOLADO DE LA PRENSA. Lecturas populares.

Madrid, 1892.—Mensual.—Se repartía gratuitamente.

Comenzó en 1892. En 1901 (año X) se publicaba con 62 páginas, de 147 × 78 mm., a una col. Tipografía del Sagrado Corazón, Leganitos, 54.

2.660.—ODONTOLOGÍA (LA).

Madrid, 1892-1930.—Con grabados y láminas fuera del texto.

Comenzó en 1892. En 1906 (año XV) puso como subtítulo *Revista mensual de Cirugía y Prótesis dentaria*. Se publicaba con 48 páginas, de 190 × 110 mm., a una y dos cols. Imprenta, calle de Cedaceros, 4. En la actualidad (año XXXIX) sale con el subtítulo de *Revista mensual Iberoamericana de Ciencia dental*, con 56 o más páginas, de 200 × 122 mm., a dos cols. Imprenta, calle de Pelayo, 73. Suscripción, 10 pesetas al año.

1893

2.661.—ANALES DE LA CONGREGACIÓN DE LA MISIÓN.  
Fundada por San Vicente de Paúl.  
Edición española.

Madrid, 1893-1930.—Trimestral.—160 pags. 163 × 91 mm.—Una col., con grabados y láminas sueltas.—Imprenta de San Francisco de Sales, pasaje de la Alhambra, 1, y en la de Cleto Vallinas, Luisa Fernanda, 5.

Comenzó en enero de 1893. En enero de 1922 agregó al título *o de los Padres Paúles*. En enero del año siguiente se titulaba *Anales de la Congregación de la Misión y de las Hijas de la Caridad*, publicándose mensualmente con 48 o más páginas, de 156 × 91 mm., a una col. Suscripción, ocho pesetas al año.

En publicación.

2.662.—BOLETÍN DE LA SOCIEDAD ESPAÑOLA DE EXCURSIONES.

Madrid, 1893-1930.—Mensual.—Ocho pags. 230 × 135 mm.—Dos cols., con grabados y láminas fuera del texto.—Imprenta de San Francisco

de Sales, pasaje de la Alhambra, 1, y actualmente en «Gráficas Marinas», Santa Lucía, 3, y Conde Duque, 14.

Comenzó el 1 de marzo de 1893. A partir de 1908 (año XVI) se publica trimestralmente con 80 páginas, de 203 × 116 mm., a una col., y lleva como subtítulo *Arte, Arqueología, Historia*.

En publicación.

2.663.—BOLETÍN DEL SERVICIO METEOROLÓGICO.

Madrid, 1893-1930.

Comenzó en 1893. En la actualidad (año XXXVIII) se publica diariamente por el Instituto Geográfico y Catastral con cuatro páginas, de 352 × 244 mm. Talleres del Instituto Geográfico y Catastral.

2.664.—BOLETÍN DE LA SOCIEDAD DE OBREROS FONTANEROS Y VIDRIEROS.

Madrid, 1893-1930.—Trimestral.

Comenzó en 1893. En la actualidad se publica con 16 páginas, de 233 × 150 mm., a dos cols. «Gráfica Socialista», San Bernardo, 92.

2.665.—FOMENTO (EL) INDUSTRIAL Y MERCANTIL.

Valencia-Madrid, 1893-1930.—Con grabados.

Comenzó en Valencia el 7 de enero de 1893. Se trasladó luego a Madrid. En la actualidad (año XXXVII) se publica con el título de *El Fomento Industrial y Mercantil y Vida de Negocios*. Sale mensualmente con 48 o más páginas, de 263 × 172 mm., a tres cols. Imprenta de los Sucesores de F. Peña Cruz, Pizarro, 1.

2.666.—POLICÍA (LA) ESPAÑOLA.

Madrid, 1893-1930.—Con grabados.

Comenzó en 1893. En 1912 se publicaba con el subtítulo de *Revista profesional dedicada a los Cuerpos de Vigilancia, Seguridad y Urbana*. Salía quincenalmente con ocho páginas, de 273 × 167 mm., a dos cols. Imprenta del «Sindicato de Publicidad», Barbieri, 8. En 16 de febrero de 1918 el tamaño de sus páginas era el de 239 × 140 mm., a dos cols. En la actualidad (año XXXVIII) se titula *POLICÍA ESPAÑOLA. Revista profesional, científica y de información*. Sale con 32 o más páginas, de 230 × 150 mm., a dos cols. «Gráfica Universal», Evaristo San Miguel, 8. Número suelto, 40 céntimos.



2.667.—REVISTA DE LAS PRISIONES.

Madrid, 1893.

Comenzó en 1893. En 1903 (año XI) se publicaba los días 1, 8, 16 y 24 de cada mes con 16 páginas, de 190 × 114 mm., a una col. Imprenta de J. Góngora, San Bernardo, 85. Suscripción, una peseta al mes.

1894

2.668.—REVISTA INTERNACIONAL.

Madrid, 1894.—Mensual.—Suscripción, 30 pesetas al año.—208 pags.—204 × 129 mm.—Dos cols.—Imprenta de A. Avrial, San Bernardo, 92.

Comenzó el 15 de enero de 1894. Cesó el 15 de diciembre del mismo año, refundiéndose en *La España Moderna*.

2.669.—PRO PATRIA. Revista internacional, política, científica, artística y literaria.

Madrid, 1894 (segunda época).—Mensual. 80 pags.—193 × 114 mm.—Una col.—Imprenta de la Viuda de M. Minuesa de los Ríos, Miguel Servet, 13.

Comenzó en enero de 1894.

2.670.—ILUSTRACIÓN (LA) POSTAL. Revista internacional.

Madrid, 1894.—Decenal.—Suscripción, 1,50 pesetas al mes.—16 pags.—325 × 216 mm. Dos cols., con grabados.—Imprenta de los Hijos de José M. Ducazcal, plaza de Isabel II, 6.

Comenzó el 8 de diciembre de 1894.

2.671.—BULLETIN MENSUEL DE LA CHAMBRE FRANÇAISE DE COMMERCE ET D'INDUSTRIE DE MADRID.

Véase *Chambre Française de Commerce et d'Industrie de Madrid*. (Año 1894.)

2.672.—CONSULTOR (EL) DE LOS ADMINISTRADORES DE CONSUMOS. Revista consultiva, dedicada al auxilio y defensa de los arrendatarios y administradores del ramo de Consumos.

Madrid, 1894.

Comenzó en 1894. En 1898 (año V) se publicaba los días 10, 20 y 30 de cada mes con ocho páginas, de 260 × 171 mm., a dos cols. Imprenta de José Perales, calle de la Cabeza, 12. Suscrip-

ción, 12 pesetas al año. Desde el 10 de enero de 1900 (año I, número 1) se titulaba *EL CONSULTOR DE CONSUMOS. Revista consultiva, dedicada al auxilio y defensa de los intereses relacionados con este ramo*.

2.673.—CHAMBRE FRANÇAISE DE COMMERCE ET D'INDUSTRIE DE MADRID. Bulletin mensuel.

Madrid, 1894-1930.

Comenzó en 1894. En la actualidad (año XXXVII) se publica con 56 o más páginas, de 260 × 189 mm., a dos cols. «Société Générale d'Imprimerie et d'Édition», 17, rue Cassette, París. Se reparte gratuitamente a los miembros de la Cámara.

2.674.—MADRID CIENTÍFICO. Revista de ciencias e industrias.

Madrid, 1894-1930.—Con grabados.

Comenzó en 1894. En 1903 (año X) se publicaba decenalmente con 16 páginas, de 230 × 150 mm., a dos cols. Imprenta de *Artes y Letras*, Olid, 9. Suscripción, 12 pesetas al año. En la actualidad (año XXXVII) se publica quincenalmente. Tipografía de Cleto Vallinas, Luisa Fernanda, 5.

1895

2.675.—PALETA (LA).

Madrid, 1895.—Número único.—Precio, dos pesetas ejemplar.—36 pags.—260 × 178 mm. Dos cols., con grabados.—Imprenta de los Sucesores de Rivadeneyra.

Publicada por el Círculo de Bellas Artes en el Carnaval de 1895.

2.676.—REVISTA CRÍTICA DE HISTORIA Y LITERATURA ESPAÑOLAS.

Madrid, 1895.—Mensual.—32 pags.—226 × 150 mm.—Dos cols.—Imprenta, Noviciado, 16, y en la de F. de Rojas, plaza de los Mostenses, 24.

Comenzó en marzo de 1895. Cesó en septiembre del mismo año.

2.677.—NACIÓN (LA). Diario republicano progresista.

Madrid, 1895.—Número suelto, cinco céntimos.—Cuatro pags.—522 × 357 mm.—Cinco cols.—Imprenta de Pinto, Flor Baja, 11.

Comenzó en junio de 1895.



2.678.—REVISTA POLÍTICA IBERO-AMERICANA.

Madrid, 1895.—Bimestral.—Suscripción, 25 pesetas al año.—112 ó más pags.—180 × 104 mm. Una col., con grabados.—Imprenta de los Sucesores de Rivadeneyra, paseo de San Vicente, 20. Comenzó en julio de 1895.

2.679.—BOLETÍN MENSUAL DE NACIMIENTOS, MATRIMONIOS Y DEFUNCIONES.

Véase *Boletín Semanal de Nacimientos, y Defunciones*. (Año 1895.)

2.680.—MONITOR (EL) DE LA FARMACIA Y DE LA TERAPÉUTICA.

Madrid, 1895-1930.—Con grabados.

Comenzó en 1895. En 1900 (año VI) puso como subtítulo *Revista decenal científico-profesional*. Se publicaba con 12 páginas, de 225 × 150 mm., a dos col. Imprenta y litografía de J. Corrales, Monserrat, 10. En la actualidad (año XXXVI) se publica quincenalmente con 24 páginas, de 233 × 150 mm., a dos cols. Imprenta de E. Maestre, Pozas, 12. Suscripción, 15 pesetas al año.

2.681.—PROTECCIONISTA (EL).

Madrid, 1895-1930.

Comenzó en 1895. En 1927 (año XXXIII) se publicaba quincenalmente con ocho páginas, de 255 × 200 mm., a tres cols. Imprenta, plaza de los Mostenses, 7. Número suelto, 25 céntimos. En publicación.

## 1896

2.682.—REVISTA MENSUAL DE MEDICINA, CIRUGÍA, FARMACIA Y VETERINARIA.

Madrid, 1896.—16 pags.—177 × 100 mm. Una col., con grabados.—Imprenta de Bailly-Bailliére e Hijos, Tetuán de Chamartín.

Comenzó en enero de 1896.

2.683.—ELECTRÓN. Revista decenal ilustrada del Cuerpo de Telégrafos.

Madrid, 1896.—16 pags.—275 × 185 mm. Dos cols., con grabados.—Imprenta de Quintana, Tesoro, 36.

Comenzó el 5 de febrero de 1896. En 20 de noviembre de 1903 (año VIII) puso como subtítulo *Revista general de electricidad y sus aplicaciones. Publicación decenal ilustrada*. Se publica-

ba con 12 páginas, de 233 × 150 mm., a dos cols. Imprenta de los Hijos de J. A. García, Campomanes, 6.

2.684.—CORREO INTERNACIONAL ODONTOLÓGICO Y CLÍNICA DENTAL.

Madrid, 1896.—Mensual.—46 pags.—172 × 100 mm.—Una col., con grabados.—Sin imprenta.

Comenzó en julio de 1896. En julio de 1901 se titulaba *Correo Odontológico Internacional*.

2.685.—HERALDO TAURINO. Revista de espectáculos.

Madrid, 1896.—Semanal (?).—Cuatro pags. 330 × 225 mm.—Tres cols., con grabados.—Imprenta de E. Solís, Justiniano, 3.

Comenzó el 20 de septiembre de 1896.

2.686.—CRITICONES (Los). Revista chirigotera de espectáculos.

Madrid, 1896.—Quincenal.—Número suelto, 10 céntimos.—Ocho pags.—275 × 177 mm.—Dos cols., con dibujos en litografía.—Litografía de la Viuda de M. Bautista, Jesús del Valle, 22.

Comenzó en 1896.

## 1897

2.687.—REVISTA PERICIAL MERCANTIL.

Madrid, 1897-1930.—Quincenal.—Ocho o más pags.—180 × 104 mm.—Una col., con grabados. Sin imprenta.

Comenzó el 15 de enero de 1897. En la actualidad (año XXXIV) pone como subtítulo *Órgano de los titulares de Comercio. Adherida a la «Asociación Española de la Prensa Técnica»*. Se publica mensualmente con 16 páginas, de 178 × 109 mm., a una col. Imprenta del Colegio Nacional de Sordomudos y de Ciegos, paseo de la Castellana, 71. Suscripción, 10 pesetas al año.

2.688.—SOL Y SOMERA. Semanario taurino ilustrado.

Madrid, 1897.—Número suelto, 20 céntimos. 16 pags.—245 × 157 mm.—Una y dos cols., con grabados. Imprenta de *Sol y Sombra*.

Comenzó el 22 de abril de 1897. En 1905 (año IX) el tamaño de sus páginas era el de 232 × 148 mm. En 1925 (año XXIX) se imprimía en la tipografía de Vicente Rico, paseo del Prado, 30. Número suelto, 30 céntimos.



2.689. —NUEVA ETAPA. Revista mensual, redactada por los alumnos de la Universidad libre de El Escorial.

El Escorial (Madrid), 1897.

Comenzó en 1897. En 9 de noviembre de 1916 (número 1, época XX) se publicaba con 60 páginas, de 170 × 91 mm., a una col., con grabados. Imprenta de Cogolludo (El Escorial).

## 1898

2.690. —FORO (EL) ESPAÑOL. Revista jurídico-administrativa.

Madrid, 1898. — Decenal. — Suscripción, dos pesetas al trimestre. — 12 pags. — 270 × 176 mm. Dos cols., con grabados. — Imprenta de los Sucesores de Cuesta, Cava alta, 5.

Comenzó el 10 de enero de 1898.

2.691. — MODERNA (LA) ESTOMATOLOGÍA. Revista dental.

Madrid, 1898. — Mensual. — 32 o más pags. 172 × 100 mm. — Una col., con grabados. — Imprenta de Carrión Hermanos, Santa Isabel, 40; en otras varias, y en la de Hernando y Compañía, Quintana, 31.

Comenzó en enero de 1898. Desde octubre del mismo año puso como subtítulo *Revista mensual*. En 1905 el tamaño de sus páginas era el de 182 × 109 mm.

2.692. — ESFUERZO CRISTIANO. Publicado por la Sociedad de «Esfuerzo Cristiano» del Instituto Internacional.

San Sebastián, 1898. — Madrid, 1898-1899-1901. Zaragoza, 1900. — Mensual. — Suscripción, 1,50 pesetas al año. — 18 o más pags. — 188 × 121 mm. Dos cols., con grabados. — Imprenta y litografía de V. Iraola, San Sebastián; imprenta de Idamor Moreno Cruzado, Blasco de Garay, 9, y Tutor, 22, Madrid, y en la de Tomás Blasco, Zaragoza.

Comenzó en San Sebastián en enero de 1898 como continuación del periódico de dicha localidad *La Carta Mensual*. Aun cuando el periódico está fechado en San Sebastián, se imprimió desde marzo del año de su fundación en Madrid. Durante el año 1900 se editó e imprimió en Zaragoza. En enero de 1901 se trasladó a Madrid.

2.693. — BUSCAPIÉ. Semanario festivo.

Madrid, 1898. — Cuatro pags. — 313 × 210 mm. Dos cols. — Imprenta de Enrique F. de Rojas, plaza de los Mostenses, 24, y calle del Rosal, 2.

Comenzó el 5 de abril de 1898.

2.694. — NUEVO (EL) PAÍS. Diario republicano.

Madrid, 1893-1899. — Número suelto, cinco céntimos. — Cuatro pags. — 575 × 358 mm. — Cinco cols., con grabados. — Imprenta de *El Nuevo País*, Madera, 8.

Comenzó el 19 de agosto de 1898, como continuación de *El País*, suspendido el 14 de dicho mes y año. Cesó el 9 de febrero de 1899, fecha en que reanudó su publicación *El País*.

2.695. — REVISTA POPULAR.

Madrid, 1898. — Semanal. — Número suelto, 20 céntimos. — 16 pags. — 228 × 149 mm. — Dos cols., con grabados. — Imprenta de Antonio Marzo, Apodaca, 18.

Comenzó el 19 de noviembre de 1898.

2.696. — ESPAÑOL (EL). Diario político, literario y de noticias.

Madrid, 1898. — Número suelto, cinco céntimos. — 527 × 404 mm. — Cinco cols., con grabados. — Imprenta de *El Liberal*, Turco, 7, y en la de *El Español*, Pontejos, 1.

Comenzó el 15 de diciembre de 1898.

2.697. — GACETA DE ADMINISTRACIÓN LOCAL. Revista mensual, administrativa, económica y financiera de las provincias y municipios.

Madrid, 1898-1930. — Suscripción, tres pesetas al trimestre. — 64 pags. — 170 × 114 mm. — Una y dos cols. — Imprenta de José Góngora Álvarez, San Bernardo, 85, y actualmente en la de la Escuela de Reforma, Alcalá de Henares (Madrid).

Comenzó en diciembre de 1898. En la actualidad (año XXXIII) pone como subtítulo *Revista mensual, administrativa, económica y financiera de las provincias, municipios y funcionarios públicos*. Se publica con 64 páginas, de 185 × 114 mm., a una y dos cols. Suscripción, 15 pesetas al año.



2.698.—ENSAYOS.

El Escorial (Madrid), 1898-1930.

Comenzó en 1898. En 1929 (época tercera, año XXXII) se publicaba con el subtítulo de *Revista mensual, redactada por los alumnos de la Universidad de El Escorial*, con 64 o más páginas, de 181 × 105 mm., a una col. Imprenta del Real Monasterio de El Escorial. Suscripción, 10 pesetas al año.

En publicación.

2.699.—LÁMINAS SUELTAS.

Madrid, 1898.—Quincenal.—Sin fecha de publicación.—Suscripción, cuatro pesetas al trimestre.—16 pags., apaisadas.—194 × 250 mm.—Dos cols., con grabados.—Imprenta «Herres», a cargo de J. Quesada, Villanueva, 17.

Comenzó en 1898.

2.700.—REVISTA DE ESPECIALIDADES MÉDICAS. La Oto-rino-laringología Española.

Madrid, 1898.—Con grabados.

Comenzó en 1898. En 1911 (año XIV) se publicaba los días 1, 10 y 20 de cada mes con 24 páginas, de 190 × 104 mm., a una col. Imprenta de Valentín Tordesillas, Tutor, 16. Suscripción, 10 pesetas al año.

2.701.—VOZ (LA) DE VALLECAS. Semanario político independiente.

Vallecas (Madrid), 1898.

Comenzó en 1898. En 1899 (año II) se publicaba con cuatro páginas, de 310 × 227 mm., a tres cols. Imprenta, calle de San Isidro, 6 duplicado, Madrid.

1899

2.702.—NACIÓN (LA) MILITAR. Semanario independiente de Ciencias sociales y militares, Literatura y Artes.

Madrid, 1899.—Número suelto, 15 céntimos. Ocho pags.—287 × 187 mm.—Dos cols., con grabados.—Imprenta de Agustín Avrial, San Bernardo, 92.

Comenzó el 1 de enero de 1899.

2.703.—GERMINAL. Semanario socialista.

Madrid, 1899.—Número suelto, 10 céntimos. Ocho pags.—300 × 227 mm.—Tres cols., con

grabados.—Imprenta de Francisco Maldoqui, Capellanes, 7.

Comenzó el 24 de marzo de 1899.

2.704.—INSTANTÁNEAS SEVILLANAS.

Madrid, 1899.—Número único.—Sin fecha de publicación.—Número suelto, 50 céntimos. 32 pags.—150 × 87 mm.—Una y dos cols., con grabados.—Imprenta de *La Revista Moderna*, Espíritu Santo, 18.

Debió publicarse en marzo de 1899.

2.705.—ALBUM (EL) DE MADRID. Semanario ilustrado.

Madrid, 1899.—Número suelto, 15 céntimos. 16 pags., apaisadas.—112 × 187 mm.—Dos y tres cols., con grabados.—Imprenta particular de *El Album de Madrid*, Villanueva, 17.

Comenzó el 14 de abril de 1899.

2.706.—ALREDEDOR DEL MUNDO.

Madrid, 1899-1930.—Semanal.—Número suelto, 20 céntimos.—24 pags.—228 × 154 mm.—Dos cols., con grabados y cubierta en colores.—Imprenta y litografía de Henrich y Compañía, Barcelona; imprenta de M. Romero, Madrid; en otras varias, y actualmente en la de Zoila Ascasibar, Martín de los Heros, 65.

Comenzó el 9 de junio de 1899. Desde el 7 de enero de 1928 cambió de formato, publicándose con 24 páginas, de 267 × 186 mm., a tres cols. Número suelto, 40 céntimos. En la actualidad (año XXXII) sale con 28 páginas, de 245 × 171 mm., a dos y tres cols.

2.707.—HERALDO TAURINO.

Madrid, 1899 (segunda época).—Semanal (?). Con litografías a todo color.

Comenzó el 17 de septiembre de 1899, como continuación del que con el mismo título salió a luz en Zaragoza el año 1897. En 1900 (año III) se publicaba con cuatro páginas, de 407 × 278 mm., a cuatro cols. Imprenta, Libertad, 27. Litografía de Romillo. Número corriente, cinco céntimos, y extraordinario, 10 céntimos.

2.708.—BOLETÍN DE INFORMACIÓN COMERCIAL.

Madrid, 1899-1930.

Comenzó en 1899. En 1928 (año XXX) se publicaba quincenalmente por la Sección de Información Comercial del Consejo de la Economía



Nacional, con 26 páginas, de 251 × 165 mm., a dos cols., con grabados. Imprenta del Ministerio de Estado. Suscripción, 10 pesetas al año.

En publicación.

2.709.—CORTADOR (EL).

Madrid, 1899-1930. 1936

Comenzó en 1899. En 1916 (año XVIII) se publicaba con el subtítulo de *Periódico semanal, órgano consultor y defensor de los cortadores de carnes frescas y saladas de España*, con cuatro páginas, de 479 × 284 mm., a cuatro cols. Imprenta de De la Fuente, Cava Baja, 17. Suscripción, ocho pesetas al año. En la actualidad (año XXXII, segunda época), pone como subtítulo *Comercio e industria de ganados y carnes*. Sale con cuatro páginas, de 478 × 334 mm., a cinco cols. Suscripción, 14 pesetas al año. Publica un suplemento, titulado *Bolsa de Mercados*, los martes y jueves, durante la matanza cerdía en Madrid.

2.710.—ESTOMATOLOGÍA (LA).

Madrid, 1899.—Con grabados.

Comenzó en 1899. En 1906 (año IX) se publicaba mensualmente con 40 páginas, de 190 × 110 mm., a una y dos cols. Sin imprenta.

1900

2.711.—TRIBUNA (LA) NACIONAL.

Madrid, 1900.—Semanal.—Número suelto, 10 céntimos.—Cuatro pags.—502 × 330 mm.—Cinco cols.—Imprenta de los Hijos de R. Alvarez, Ronda de Atocha, 15, y en la de García Hermanos, plaza de Puerta Cerrada, 5.

Comenzó el 2 de agosto de 1900.

2.712.—REVISTA IBÉRICA Y AMERICANA.

Madrid, 1900.—Quincenal.—Número suelto, una peseta.—12 pags.—290 × 195 mm.—Dos cols., con grabados.—Sin imprenta.

Comenzó en septiembre de 1900. En 15 de noviembre de 1901 cambió su título por el de *Revista Parlamentaria y Diplomática*.

2.713.—BOLETÍN OFICIAL DE LOS PRACTICANTES EN MEDICINA Y CIRUGÍA.

Madrid, 1900-1930.—Con grabados.

Comenzó en 1900. En la actualidad (año XXXI) pone como subtítulo *Órgano del Colegio de Madrid*. Se publica mensualmente, con 30 páginas,

de 237 × 140 mm., a dos cols. Imprenta del «Sindicato de Publicidad», Barbieri, 8. Suscripción, seis pesetas al año.

2.714.—CONSULTOR (EL) DE CONSUMOS.

Véase *El Consultor de los Administradores de Consumos*. (Año 1894.)

2.715.—ESTUDIOS MILITARES. Revista quincenal de Ciencias, Arte, Historia, Geografía, Literatura, progresos, noticias, bibliografía, etc., militares.

Madrid, 1900.

Debió comenzar en Toledo en 1882. En 1900 (año XIX, cuarta época) se publicaba en Madrid, con 16 páginas, de 176 × 99 mm., a una col., con grabados, planos y láminas fuera del texto. Imprenta del Cuerpo de Artillería, San Lorenzo, 5. En 1910 (año XXIX, quinta época) salía mensualmente con 80 o más páginas. Imprenta de Eduardo Arias, San Lorenzo, 5. Suscripción para los militares, cuatro pesetas al trimestre, y para los no militares, 10 pesetas al semestre. Debajo del título ponía. *Antiguos Estudios militares y Revista de Infantería*.

1901

2.716.—REVISTA ESPAÑOLA. De Literatura, Historia y Arte.

Madrid, 1901.—Quincenal.—Suscripción, 20 pesetas al año.—32 pags.—232 × 159 mm.—Dos cols., con grabados.—Imprenta de la *Revista Española*, Ferraz, 62.

Comenzó el 1 de enero de 1901.

2.717.—HIGIENE MODERNA. Revista científico-popular.

Madrid, 1901.—Mensual.—32 o más pags. 152 × 82 mm.—Una col.—Imprenta de G. Juste, Pizarro, 15.

Comenzó en enero de 1901.

2.718.—ACTUALIDADES.

Madrid, 1901.—Semanal.—Número suelto, 15 céntimos.—16 pags.—232 × 148 mm.—Una y dos cols., con grabados.—Imprenta de Ambrosio Pérez y Compañía, Encarnación, 4, y en la de *Arte y Letras*, Santa Feliciano, 15.

Comenzó el 15 de octubre de 1901.



2.719.—BOLETÍN DE LA LIGA DE LAS SOCIEDADES ANÓNIMAS DE ESPAÑA.

Madrid, 1901-1930.

Comenzó en 1901. En la actualidad (año XXX) pone como subtítulo *Revista mensual, dedicada a la defensa de los intereses de las mismas*. Se publica con ocho páginas, de 263 × 176 mm., a dos cols. Imprenta de Julián Espinosa, Caracas, 10. Suscripción, 15 pesetas al año.

2.720.—CORREO ODONTOLÓGICO INTERNACIONAL.

Véase *Correo Internacional Odontológico y Clínica Dental*. (Año 1896.)

1902

2.721.—PHOTOS.

Madrid, 1902.—Mensual.—Suscripción, tres pesetas al año.—16 pags.—205 × 128 mm.—Una col.—Imprenta de Dovar y J. Gisper.

Comenzó en marzo de 1902.

2.722.—MUJER (LA) EN SU CASA.

Madrid, 1902-1930.—Con grabados y pliegos de labores.

Comenzó en 1902. En la actualidad (año XXIX) pone como subtítulo *Revista mensual de labores, modas, trabajos artísticos, etc.* Se publica con 50 páginas, de 270 × 186 mm., a tres cols. Imprenta de Blass (S. A.). Suscripción, 10 pesetas al año.

2.723.—MUNICIPIO (EL) Y LA PROVINCIA. Crónica biográfica de España.

Madrid, 1902.—Mensual (?).—Con grabados.

Comenzó en 1902. En 1914 dió comienzo la cuarta época, publicándose con 32 páginas, de 260 × 159 mm., a dos cols. Tipografía del «Sindicato de Publicidad», Barbieri, 8. Suscripción, 50 pesetas al año.

1903

2.724.—MEMORIAS DE LA SOCIEDAD ESPAÑOLA DE HISTORIA NATURAL.

Madrid, 1903-1930.—Sin fecha fija de publicación.—16 ó más pags.—185 × 100 mm.—Una col., con grabados en el texto y láminas sueltas en negro y en colores.—Imprenta de Fortanet, Libertad, 29, y en la actualidad en la de José Molina, General Alvarez de Castro, 40.

Comenzó en 1903. A partir de 1906 se titula *Memorias de la Real Sociedad Española de Historia Natural*.

En publicación.

1904

2.725.—ESPAÑA.

Madrid, 1904.—Diario.—Número suelto, cinco céntimos.—Cuatro pags.—552 × 395 mm. Seis cols.—Imprenta de *España*, Arlabán, 7.

Comenzó en enero de 1904.

2.726.—ROSA Y AZUL. Revista semanal ilustrada, moral e instructiva, dedicada a la juventud.

Madrid, 1904.—Número suelto, 15 céntimos. 24 pags.—189 × 133 mm.—Dos cols., con grabados.—Imprenta de P. Apalategui, Pozas, 12. Debíó comenzar en febrero de 1904.

2.727.—LUX. Revista mensual ilustrada.

Madrid, 1904.—Suscripción, seis pesetas al trimestre.—64 pags.—207 × 131 mm.—Una col., con grabados.—Imprenta de Fortanet, Libertad, 29.

Comenzó en marzo de 1904.

2.728.—VIAJERO (EL).

Madrid, 1904.—Se publicaba dos veces al mes.—Número suelto, 25 céntimos.—12 pags. 235 × 157 mm.—Dos cols., con grabados.—Imprenta de A. Marzo, San Hermenegildo, 32 duplicado.

Comenzó en marzo de 1904. A cada número acompañaban 62 páginas de la *Guía de los Ferrocarriles*.

2.729.—GACETA DE CUEROS Y CALZADO.

Madrid, 1904-1930.—Con grabados.

Comenzó en mayo de 1904. En la actualidad agrega al título *Hispanoamericana*. Se publica los días 1, 10 y 20 de cada mes con 28 páginas, de 260 × 173 mm., a dos cols. Imprenta de la *Gaceta de Cueros y Calzado*, plaza del Dos de Mayo, 5. Suscripción, 20 pesetas al año.

2.730.—CRÓNICA DE LOS CERVANTISTAS. Publicación literaria, dedicada exclusivamente al Príncipe de los Ingenios.

Madrid, 1904 (segunda época).—Sin fecha fija de publicación.—Número suelto, una peseta.



16 pags. — 258 × 177 mm.—Dos cols.—Imprenta Jerezana, Jerez-Madrid, y en la de J. Espinosa y A. Lamas, Augusto Figueroa, 4.  
Comenzó en 1904.

2.731.—ESPAÑA EN ÁFRICA.

Madrid, 1904.—(Con grabados).  
Comenzó en 1904. En 1926 (año XXIII) se publicaba quincenalmente con 12 páginas, de 265 × 158 mm., a dos cols. Imprenta de *España en Africa*. Suscripción, 15 pesetas al año.

2.732.—PORVENIR (EL) POSTAL.

Madrid, 1904.  
Comenzó en 1904. En 1908 (año V) puso como subtítulo *Revista decenal ilustrada*. Se publicaba con ocho o más páginas, de 294 × 200 mm., a tres cols. Imprenta de los Hijos de R. Alvarez, Ronda de Atocha, 15. Suscripción, una peseta al mes.

2.733.—REVISTA DE GEOGRAFÍA COLONIAL Y MERCANTIL.

Madrid, 1904.  
Comenzó en 1904. En 1909 (año VI) se publicaba mensualmente por la Real Sociedad Geográfica, Sección de Geografía Comercial, y ponía como subtítulo *Actas de las sesiones. Crónica y Bibliografía geográficas*. Salía con 40 o más páginas, de 171 × 96 mm., a una col. Imprenta del Patronato de Huérfanos de Administración Militar.

1905

2.734.—CRÓNICA GRÁFICA DE 1905.

Madrid, 1905.—Semanal.—Ocho pags., apaisadas.—139 × 160 mm.—Dos cols., con grabados.—Imprenta de *Blanco y Negro*.

Comenzó el 7 de enero de 1905 como suplemento de *Blanco y Negro*.

2.735.—REVISTA INTERNACIONAL DE CIENCIAS SOCIALES.

Madrid, 1905.—Mensual.—Suscripción, 10 pesetas al año.—64 pags.—181 × 104 mm.—Una y dos cols.—Sin imprenta.

Comenzó en enero de 1905.

2.736.—REFORMA (LA). Revista notarial.

Madrid, 1905.—Semanal.—12 pags.—235 × 140 mm.—Una y dos cols.—Tipografía Española, Ramales, 6, y Amnistía, 12.

Comenzó el 3 de julio de 1905.

2.737.—MEMORIAS INTIMAS DEL TEATRO.

Madrid, 1905.—Quincenal.—Número suelto, 20 céntimos.—16 pags.—157 × 90 mm.—Una col., con grabados.—Imprenta Contemporánea, Hermosa, 4, y Solares, 2.

Comenzó en 1905.

2.738.—OBRERO (EL) AGRÍCOLA. Revista ilustrada.

Madrid, 1905.—Con grabados.

Comenzó en 1905. En 1913 (año IX) se publicaba mensualmente con 44 páginas, de 211 × 135 mm., a dos cols. Imprenta, Pizarro, 14. Suscripción, tres pesetas al año.

1906

2.739.—MUJER (LA) Y LA CASA. Suplemento de A B C.

Madrid, 1906.—Semanal.—Cuatro pags. 292 × 190 mm.—Dos cols., con grabados.—Imprenta de A B C.

Comenzó el 7 de abril de 1906.

2.740.—DEFENSOR (EL) DE COBEÑA. Semanario independiente.

Madrid, 1906.—Suscripción, 50 céntimos al mes.—Cuatro pags.—480 × 354 mm.—Cinco cols. Imprenta de *El Nacional*, Campomanes, 4.

Comenzó el 26 de mayo de 1906.

2.741.—BOLETÍN-REVISTA DE LA ASOCIACIÓN DE PROPIETARIOS DE MADRID.

Véase *Boletín de la Asociación de Propietarios de Madrid*. (Año 1892.)

2.742.—MADRID RIENDO.

Madrid, 1906.—Semanal.—Con grabados.

Comenzó en 1906. En febrero de 1907 (año II) se publicaba con 20 páginas, de 173 × 110 mm., a una col. Imprenta de Ambrosio Pérez y Compañía, Pizarro, 16. Número suelto, 10 céntimos. En marzo del mismo año aumentó el tamaño de sus



páginas a  $223 \times 149$  mm., a una y dos cols. Imprenta de Antonio G. Izquierdo, Doctor Mata, 3. Número suelto, 15 céntimos.

2.743.—MEMORIAS DE LA REAL SOCIEDAD ESPAÑOLA DE HISTORIA NATURAL.

Véase *Memorias de la Sociedad Española de Historia Natural*. (Año 1903.)

## 1907

2.744.—INFANCIA (LA) ANORMAL.

Madrid, 1907-1930.—Con grabados.

Comenzó en enero de 1907. En enero de 1915 comenzó la segunda época (año I) con el subtítulo de *Boletín dedicado al estudio y defensa de los niños anormales y de su educación especial*. Se publicaba trimestralmente con 16 páginas, de  $174 \times 100$  mm., a una col. Imprenta de los Sucesores de Hernando, Quintana, 33. Suscripción, dos pesetas al año. En la actualidad se imprime en la «Editorial Ibérica», Alburquerque, 12.

2.745.—RENACIMIENTO.

Madrid, 1907.—Mensual.—Suscripción, 21 pesetas al año.—128 o más pags.— $165 \times 92$  mm. Una col.—Imprenta de la *Revista de Archivos*, Infantas, 42.

Comenzó en marzo de 1907. Cesó en diciembre de dicho año, refundiéndose con *La Lectura*.

2.746.—BOLETÍN OFICIAL DEL CANAL DE ISABEL II.

Madrid, 1907-1930.—Quincenal.—Suscripción, tres pesetas al año.—Seis o más pags.  $280 + 185$  mm.—Dos cols.—Imprenta Municipal.

Comenzó el 1 de julio de 1907, publicándose como anexo del *Boletín del Ayuntamiento de Madrid*.

En publicación.

2.747.—CAMINERO (EL).

Madrid, 1907-1930.

Comenzó en 1907. En la actualidad (año XXIV, segunda época) se publica semanalmente con ocho páginas, de  $259 \times 176$  mm., a dos cols. Imprenta de Julián Espinosa, Caracas, 10. Suscripción, 0,75 pesetas al mes.

2.748.—ESPAÑA AUTOMÓVIL.

Madrid, 1907-1930.—Quincenal.—Con grabados.

Comenzó en 1907. En 1909 (año III) puso como subtítulo *Revista técnica de automovilismo y aeronáutica. Órgano oficial del Real Automóvil Club y del Real Aero-Club de España*. Se publicaba con 16 páginas, de  $258 \times 185$  mm., a tres cols. Imprenta de Bernardo Rodríguez, Barquillo, 8. Suscripción, 12 pesetas al año. Desde 1912 (año VI) se tituló ESPAÑA AUTOMÓVIL Y AERONÁUTICA. *Revista quincenal ilustrada de locomoción. Órgano oficial del Real Automóvil Club, del Real Aero-Club de España y del Club Alpino Español*. A partir de enero de 1929 cambió su título por el de KINOS. *Segunda época de ESPAÑA AUTOMÓVIL Y AERONÁUTICA. Automovilismo, aeronáutica, turismo. Revista quincenal hispanoamericana*. Imprenta Cervantina, Nuncio, 17. Número suelto, una peseta.

En publicación.

2.749.—HOJAS DIVULGADORAS.

Madrid, 1907-1930.—Con grabados.—Se remiten gratis a quien las pide.

Comenzaron en 1907 publicadas por el Ministerio de Fomento, Dirección general de Agricultura, Minas y Montes. En 1915 (año IX) salían quincenalmente con ocho páginas, de  $173 \times 100$  mm., a una col. Imprenta de la Sucesora de M. Minuesa de los Ríos, Miguel Servet, 13. En la actualidad (año XXIV) tienen sus páginas  $181 \times 105$  mm., y se publican en la imprenta de Julio Cosano, Torija, 5.

2.750.—PRENSA (LA).

Madrid, 1907-1930.—Diario.

Comenzó en 1907. En la actualidad (año XXIV) se publica con el subtítulo de *Diario independiente de la tarde*. Sale con cuatro páginas, de  $500 \times 350$  mm., a seis cols. Imprenta «Gama», Duque de Alba, 4. Número suelto, 10 céntimos.

2.751.—REVISTA FINANCIERA.

Madrid, 1907-1930.

Comenzó en 1907. En 1927 (año XXI) puso como subtítulo *Banca, Industria, Comercio, Agricultura, Seguros, Ferrocarriles, Tranvías, Electricidad, Metalurgia, Minería, Navegación y Obras públicas*. Se publica los días, 5, 15 y 25 de cada mes con 20 páginas, de  $277 \times 179$  mm., a dos y tres cols. Imprenta, San Bernardo, 92. Suscripción, 20 pesetas al año.

En publicación.



## 1908

- 2.752.—ANALES DE LA ACADEMIA DE OBSTETRICIA, GINECOLOGÍA Y PEDIATRÍA.

Madrid, 1908.—Mensual.—Suscripción, 10 pesetas al año.—40 o más pags.— $192 \times 115$  mm. Una col., con grabados.—Imprenta de Nicolás Moya, Garcilaso, 6.

Debió comenzar en marzo de 1908.

- 2.753.—REVISTA CRÍTICA.

Madrid, 1908 (segunda época).—Mensual. Suscripción, una peseta al mes.—88 pags.  $183 \times 105$  mm.—Una col.—Sin imprenta.

Comenzó en septiembre de 1908.

- 2.754.—BOLETÍN BIBLIOGRÁFICO DE OBRAS DE LANCE, ANTIGUAS Y MODERNAS. De la librería de Melchor García.

Madrid, 1908-1930.—Sin fecha fija de publicación.—Se reparte gratis.—16 o más pags.  $183 \times 114$  mm.—Una y dos cols., con grabados y láminas sueltas.—Imprenta de Ambrosio Pérez y Compañía, Pizarro, 16; en otras imprentas, y en la de Jesús López, San Bernardo, 19 y 21.

Comenzó en 1908.

En publicación.

- 2.755.—REVISTA PARROQUIAL DE ACCIÓN SOCIAL CATÓLICA.

Madrid, 1908.

Comenzó en 1908. En 1911 (año IV) se publicaba mensualmente con 26 o más páginas, de  $172 \times 100$  mm., a una col. Imprenta de la *Revista de Archivos*, Olózaga, 1.

## 1909

- 2.756.—BOLETÍN DEL CONSEJO SUPERIOR DE EMIGRACIÓN.

Madrid, 1909-1930.—Mensual.—Suscripción, tres pesetas al año.—64 o más pags.— $185 \times 105$  mm.—Una col., con estados gráficos fuera del texto.—Imprenta de los Hijos de T. Minuesa de los Ríos, Juanelo, 19, y actualmente en la Imprenta Artística de Sáez Hermanos, Norte, 21.

Comenzó en enero de 1909. Continuó publicándose hasta 1923. En 1925-26 (segunda época) se titulaba *Boletín de la Dirección General de Emigración*. Se publicaba bimestralmente por el Ministerio de Trabajo, Comercio e Industria, con

200 o más páginas. En 1927-28 (tercera época) se denominaba *Boletín de la Subdirección General de Emigración*. Y por último, en 1929 adoptó el título de *Boletín de la Inspección General de Emigración*, con el que continúa publicándose. Tanto en la tercera como en la cuarta época no tiene período fijo de salida.

- 2.757.—BOLETÍN DEL INSTITUTO DE RADIATIVIDAD.

Madrid, 1909.—Con grabados.

Comenzó en 1909. En 1915 (año VII) se publicaba trimestralmente con 80 páginas, de  $179 \times 104$  mm., a una col. Imprenta de Felipe Peña Cruz, Pizarro, 16. Se repartía gratuitamente. En 1917 puso como subtítulo *De la Universidad Central de España*.

- 2.758.—BOLETÍN DE LA OBRA DE LA DEFENSA DE LA FE EN ESPAÑA. Suplemento a *El Perpetuo Socorro*.

Madrid, 1909-1930.—Sin fecha fija de publicación.—Ocho o más pags.— $176 \times 105$  mm.—Una col., con grabados.—Imprenta del Asilo de Huérfanos, Juan Bravo, 5.

Comenzó en 1909.

En publicación.

- 2.759.—BOLETÍN OFICIAL DEL OBISPADO DE MADRID-ALCALÁ.

Véase *Boletín Eclesiástico de la Diócesis de Madrid-Alcalá*. (Año 1886.)

- 2.760.—GUARDA (EL) FORESTAL.

Madrid, 1909-1930.

Comenzó en 1909. En la actualidad (año XXII) se publica quincenalmente, con 16 páginas, de  $177 \times 104$  mm., a una col. Imprenta de la «Editorial Ibérica», Alburquerque, 12. Suscripción, dos pesetas al trimestre.

- 2.761.—REVISTA DE MEDICINA CONTEMPORÁNEA.

Véase *Revista de Medicina Dosimétrica*. (Año 1879.)

- 2.762.—TRABAJO (EL).

Madrid, 1909-1930

Comenzó en 1909. En 1929 (año XXI) puso como subtítulo *Órgano de la Sociedad de Albañiles de Madrid*. Se publica mensualmente con cuatro pags., de  $475 \times 335$  mm., a cuatro cols.,



con grabados. Imprenta «Gráfica Socialista», San Bernardo, 92.

En publicación.

## 1910

### 2.763.—REVISTA TÉCNICA DE LA GUARDIA CIVIL.

Madrid, 1910-1930.—Mensual.—Con grabados.

Comenzó en enero de 1910. En la actualidad (año XXI) pone debajo del título *Declarada de utilidad por R. O. de 18 de mayo de 1916*. Se publica con 30 ó más páginas, de 204 × 139 mm., a dos cols. Imprenta de J. López, Cruz, 25. Suscripción, tres pesetas al trimestre.

### 2.764.—BOLETÍN ESTADÍSTICO DE LAS ENFERMEDADES INFECTOCONTAGIOSAS Y PARASITARIAS QUE HAN ATACADO A LOS ANIMALES DOMÉSTICOS EN ESPAÑA.

Madrid, 1910-1930.—Mensual.

Comenzó en abril de 1910. En la actualidad se publica con ocho páginas, de 188 × 113 mm. Imprenta de Huelves y Compañía, Hilarión Es-lava, 5.

### 2.765.—BOLETÍN OFICIAL DEL MINISTERIO DE GRACIA Y JUSTICIA.

Madrid, 1910-1930.

Comenzó el 10 de julio de 1910, en virtud del real decreto de 24 de junio del mencionado año, publicándose decenalmente. En 1926 (año XVII) se publicaba los días 15 y 30 de cada mes con 24 o más páginas, de 240 × 157 mm., a dos cols. Imprenta de la Escuela Industrial de Jóvenes, Alcalá de Henares. Desde el 15 de enero de 1929 hasta el 15 de mayo de 1930 se tituló *Boletín Oficial del Ministerio de Justicia y Culto*. Recobró su primitivo título de *Boletín Oficial del Ministerio de Gracia y Justicia* en 30 del mencionado mes y año.

En publicación.

### 2.766.—BOLETÍN DEL INSTITUTO GEOLÓGICO DE ESPAÑA.

Véase *Boletín de la Comisión del Mapa Geológico de España*. (Año 1874.

### 3.767.—BOLETÍN DE LA SOCIEDAD DE EBANISTAS Y SIMILARES.

Madrid, 1910-1930.—Trimestral.

Comenzó en 1910. En la actualidad se publica

con cuatro páginas, de 234 × 149 mm., a dos cols. Imprenta «Gráfica Socialista», San Bernardo, 92.

### 2.768.—REVISTA ESPAÑOLA Y AMERICANA DE LARINGOLOGÍA, OTOLOGÍA Y RINOLOGÍA.

Madrid, 1910-1930.—Con grabados.

Comenzó en 1910. En la actualidad (año XXI) se publica mensualmente, excepto agosto y septiembre, que formarán un solo número, con 48 páginas, de 192 × 109 mm., a una col. Imprenta «Argos», Altamirano, 18. Suscripción, 30 pesetas al año.

### 2.769.—SEMANA PARROQUIAL DE NUESTRA SEÑORA DE COVADONGA.

Madrid, 1910-1930.

Comenzó en 1910. En la actualidad (año XXI) se publica con cuatro páginas, de 210 × 140 mm., a dos cols. Imprenta de la *Revista de Archivos*, Olózaga, 1.

### 2.770.—SEMANA PARROQUIAL DE NUESTRA SEÑORA DEL PILAR.

Madrid, 1910-1930.

Comenzó en 1910. En la actualidad (año XXI) se publica con cuatro páginas, de 210 × 140 mm., a dos cols. Imprenta de la *Revista de Archivos*, Olózaga, 1.

### 2.771.—SEMANA PARROQUIAL DEL SALVADOR Y SAN NICOLÁS.

Madrid, 1910-1930.

Comenzó en 1910. En 1927 (año XVIII) se publicaba con cuatro páginas, de 209 × 141 mm., a dos cols. Imprenta de la *Revista de Archivos*, Olózaga, 1.

En publicación.

### 2.772.—SEMANA PARROQUIAL DE SAN LORENZO.

Madrid, 1910-1930.

Comenzó en 1910. En la actualidad (año XXI) se publica con cuatro páginas, de 210 × 140 mm., a dos cols. Imprenta de la *Revista de Archivos*, Olózaga, 1.

### 2.773.—SEMANA PARROQUIAL DE SANTA MARÍA.

Madrid, 1910-1930.

Comenzó en 1910. En la actualidad (año XXI) se publica con cuatro páginas, de 210 × 140 mm., a dos cols. Imprenta de la *Revista de Archivos*, Olózaga, 1.



1911

- 2.774.—PREVISIÓN. Periódico quincenal independiente, defensor del ahorro libre.

Madrid, 1911.—Número suelto, 10 céntimos. 16 pags.—270 × 200 mm.—Tres cols.—Con grabados.—Imprenta de los Hijos de Tello, Carrera de San Francisco, 4.

Comenzó en 1 de enero de 1911.

- 2.775.—BOLETÍN DE LA CÁMARA OFICIAL DE LA PROPIEDAD URBANA. (Antes *Asociación de Propietarios de Madrid*.)

Madrid, 1911-1930.—Suscripción, cinco pesetas al año y gratis a los asociados.—32 o más pags.—185 × 113 mm.—Una col.—Imprenta de R. Velasco, Marqués de Santa Ana, 11 duplicado, y actualmente en la de los Sucesores de Rivadeneyra (S. A.), paseo de San Vicente, 20.

Comenzó en enero de 1911 como continuación del *Boletín de la Asociación de Propietarios de Madrid*. A partir de enero de 1912 se tituló *Boletín de la Cámara Oficial de la Propiedad Urbana de Madrid*. Desde enero de 1923 a abril de 1924 cambió su título por el de *Boletín Oficial de la Cámara de la Propiedad Urbana de Madrid*, publicándose con 12 páginas, de 268 × 197 mm., a tres cols. Volvió a tomar su título de *Boletín de la Cámara Oficial de la Propiedad Urbana de Madrid* en mayo de 1924, publicándose con ocho o más páginas, de 198 × 117 mm., a una col.

En publicación.

- 2.776.—BOLETÍN DE LA ASOCIACIÓN DE PROPIETARIOS Y VECINOS DE LA COLONIA.

Pozuelo de Alarcón (Madrid), 1911.

Comenzó en 1911. En 1912 (año II) se publicaba mensualmente, excepto los meses de enero, febrero, marzo, noviembre y diciembre, con cuatro páginas, de 345 × 226 mm., a tres cols. Imprenta de P. Cabello, plaza del Angel, 1. Se repartía gratis a los asociados.

- 2.777.—BOLETÍN OFICIAL DE LA REAL SOCIEDAD ESPAÑOLA DE LOS AMIGOS DEL ÁRBOL.

Madrid, 1911.

Comenzó en 1911. En 1915 (año V) se publicaba mensualmente con ocho páginas, de 236 × 168 mm., a dos cols. Imprenta Alemana, Fuencarral, 137. Gratuito para los socios.

- 2.778.—ENSEÑANZA (LA) CATÓLICA.

Madrid, 1911-1930.

Comenzó en 1911. En 1928 (año XVIII) puso como subtítulo *Organo de esta Asociación y de la Federación Católica de Maestros*. Se publicaba quincenalmente con ocho páginas, de 233 × 149 mm., a dos cols. Imprenta, Huertas, 71. Suscripción, tres pesetas al año.

En publicación.

- 2.779.—REVISTA GENERAL DE ENSEÑANZA Y BELLAS ARTES.

Madrid, 1911.

Comenzó en 1911. En 1918 (año VIII) se publicaba quincenalmente con ocho páginas, de 277 × 185 mm., a dos cols. Imprenta de los Hijos de M. G. Hernández, Libertad, 16 duplicado. Suscripción, cinco pesetas al semestre. En 1922 (año XII) salía bisemanalmente con ocho o más páginas, de 194 × 120 mm., a dos cols. Suscripción, 7,50 pesetas al semestre.

- 2.780.—VARIETÉS. Revista artística decenal.

Madrid, 1911.—Con grabados.

Comenzó en 1911. En 1912 (año II) se publicaba con 32 páginas, de 250 × 167 mm., a dos cols. Imprenta de Arahuetes-Viloria, Desengaño, 6. Número suelto, 20 céntimos.

- 2.781.—VIDA ESPAÑOLA.

Madrid, 1911.—Con grabados.

Comenzó en 1911. En 1912 (año II) se publicaba con el subtítulo de *Revista semanal*, con ocho páginas, de 260 × 185 mm., a tres cols. Imprenta de Juan Pérez, pasaje de Valdecilla, 2. Suscripción, una peseta al trimestre.

- 2.782.—VINICULTURA (LA) ESPAÑOLA.

Madrid, 1911-1930.

Comenzó en 1911. En 1925 (año XV) se publicaba quincenalmente con cuatro páginas, de 577 × 400 mm., a seis cols. Imprenta de la Viuda de A. G. Izquierdo, Doctor Mata, 3. Suscripción, 20 pesetas al año. En la actualidad se imprime en la tipografía de la calle de la Sombrerería, 6.

1912

- 2.783.—TRIBUNA (LA). Diario independiente.

Madrid, 1912-1923.—Número suelto, cinco céntimos.—12 pags.—392 × 265 mm.—Cuatro



cols., con grabados.—Imprenta, Libertad, 31; en la de *La Tribuna*, Jardines, 4, 6 y 8, y en la del «Sindicato de Publicidad», Barbieri, 8.

Comenzó el 3 de febrero de 1912. Desde el 13 de diciembre de 1919 el precio del número era de 10 céntimos. En 1922 se publicaba con seis páginas, de  $572 \times 407$  mm., a seis cols. A partir del 24 de julio del mismo año salía con cuatro páginas. Debió cesar el 8 de marzo de 1923.

2.784.—BOLETÍN OFICIAL DE COMERCIO, INDUSTRIA Y TRABAJO.

Madrid, 1912.—Mensual.—Suscripción, ocho pesetas al año.—96 o más págs.— $190 \times 112$  mm. Una col., con grabados.—Imprenta de la Sucosora de M. Minuesa de los Ríos, Miguel Servet, 13.

Comenzó en mayo de 1912, publicado por la Dirección General de Comercio, Industria y Trabajo. En enero de 1915 (año IV) se titulaba *Boletín Oficial de la Dirección General de Comercio, Industria y Trabajo*, publicándose por el Centro de Expansión Comercial. Imprenta de J. A. García, Campomanes, 6. Se repartía gratuitamente. En julio de 1921 (año X, número 27) titulábase *Boletín Oficial de la Dirección General de Comercio e Industria*. Salía mensualmente con 64 o más páginas, de  $210 \times 135$  mm., a dos cols. Imprenta de V. H. Sanz Calleja, Ronda de Atocha, 23. A partir de octubre de este mismo año cambió su título por el de *Boletín Oficial de la Dirección General de Comercio, Industria y Minas*. (Véase el número 1.561 del Catálogo.)

2.785.—MARIPOSA.

Madrid, 1912-1913.—Mensual.—Suscripción, 1,10 pesetas al año.—Cuatro o más págs.  $252 \times 189$  mm.—Dos cols., con grabados.—Imprenta de Langa y Compañía.

Comenzó en septiembre de 1912. Desde junio de 1913 se publicaba en Barcelona.

2.786.—ARSENAL (EL) DEL PREDICADOR. Revista mensual dedicada al Clero.

Madrid, 1912-1930.

Comenzó en 1912. En 1929 (año XVIII) se publicaba con 12 páginas, de  $212 \times 140$  mm., a dos cols. Imprenta, Encomienda, 20 duplicado. Suscripción, cuatro pesetas al año.

En publicación.

2.787.—BOLETÍN DE LA CÁMARA OFICIAL DE LA PROPIEDAD URBANA DE MADRID.

Véase *Boletín de la Cámara Oficial de la Propiedad Urbana*. (Año 1911.)

2.788.—ECO DE ALCALÁ. Defensor de los intereses de Alcalá y de su distrito.

Alcalá de Henares (Madrid), 1912-1930.—Con grabados.

Comenzó en 1912. En la actualidad (año XIX) se publica los días 7, 17 y 27 de cada mes, con seis páginas, de  $450 \times 284$  mm., a cuatro cols. Imprenta de V. Corral, Mayor, 15, Alcalá de Henares. Suscripción, 1,25 pesetas al trimestre.

2.789.—ESPAÑA AUTOMÓVIL Y AERONÁUTICA.

Véase *España Automóvil*. (Año 1907.)

2.790.—MUNDO POLÍTICO Y DIPLOMÁTICO.

Madrid, 1912.—Con grabados.

Comenzó en 1912. En 1916 (segunda época, año V) se publicaba quincenalmente con 16 páginas, de  $270 \times 185$  mm., a tres cols. Imprenta de A. Marzo. Suscripción, seis pesetas al trimestre.

2.791.—PEDIATRÍA (LA) ESPAÑOLA.

Madrid, 1912-1930.—Con grabados en el texto y láminas sueltas.

Comenzó en 1912. En 1923 (año XII) ponía como subtítulo *Revista mensual de Higiene, Medicina y Cirugía infantil*. Se publicaba con 32 o más páginas, de  $179 \times 104$  mm., a una col. Tipografía y encuadernación del Hospital del Niño Jesús. En la actualidad (año XIX) se publica en la imprenta de Julio Cosano, Torija, 5. Suscripción, 12 pesetas al año.

1913

2.792.—PROGRESOS (LOS) DE LA CLÍNICA.

Madrid, 1913.—Mensual.—60 o más págs.  $212 \times 130$  mm.—Una col., con grabados en el texto y láminas sueltas en negro y en colores. Imprenta de A. Marzo, San Hermenegildo, 32 duplicado.

Comenzó en enero de 1913. En 1924 (año XII) ponía como subtítulo *Revista mensual de Ciencias médicas*. Se publicaba con 144 páginas + XVI de suplemento, de  $170 \times 104$  mm., a una y dos cols. «Talleres Poligráficos» (S. A.), Ferraz, 72.



2.793. — NOTICIOSO (EL).

Madrid, 1913. — Semanal. — Número suelto, 10 céntimos. — Ocho pags. —  $400 \times 265$  mm. — Cuatro cols., con grabados. — Imprenta de Domingo Blanco, Libertad, 31.

Comenzó el 3 de febrero de 1913.

2.794. — BOLETÍN OFICIAL DE LA ZONA DE INFLUENCIA ESPAÑOLA EN MARRUECOS.

Madrid, 1913-1930. — Quincenal. — Suscripción, 12 pesetas al año. — 16 o más pags. —  $172 \times 90$  mm. — Una col. — Imprenta del Ministerio de Estado.

Comenzó el 10 de abril de 1913. El 10 de diciembre de 1918 cambió su título por el de *Boletín Oficial de la Zona de Protectorado Español en Marruecos*. En la actualidad (año XVIII) tienen sus páginas  $172 \times 113$  mm., a una col. Imprenta de la Viuda de Prudencio Pérez, Libertad, 31.

2.795. — CUENTO (EL) GALANTE.

Madrid, 1913. — Semanal. — Número suelto, 10 céntimos. — 16 pags. —  $201 \times 132$  mm. — Dos cols., con grabados. — Imprenta de Juan Pueyo, Mesonero Romanos, 34.

Comenzó en abril de 1913.

2.796. — ESTAMPA (LA). Revista de la Sección de Grabado del Círculo de Bellas Artes.

Madrid, 1913. — Bimestral. — Suscripción, 15 pesetas al año. — Seis o más pags. —  $261 \times 163$  mm. — Una col., con láminas fuera del texto. — «Artes Gráficas Mateu», paseo del Prado, 30.

Comenzó el 15 de julio de 1913.

2.797. — ANTIFAZ (EL). Periódico mensual, cómic-satírico-jovial.

El Escorial (Madrid), 1913. — Suscripción, 2,50 pesetas al semestre. — 16 pags. —  $170 \times 90$  mm. — Una col. — Sin imprenta.

Comenzó el 7 de noviembre de 1913.

2.798. — ESPAÑA SPORTIVA.

Madrid, 1913-1930. — Con grabados.

Comenzó en 1913. En 1926 (año XIV, segunda época) se publicaba semanalmente con ocho páginas, de  $500 \times 333$  mm., a cinco cols. Imprenta de los Sucesores de Peña Cruz, Pizarro, 16. Número suelto, 20 céntimos. En enero de 1930 (año XVIII) salía con 16 páginas, de  $284 \times 200$  mm., a tres cols.

2.799. — PRO PATRIA. Número extraordinario de la revista *Cultura Hispano-Americana*, dedicado al turismo.

Madrid, 1913. — 350 pags. más tres de índices.  $210 \times 133$  mm. — Dos cols., con grabados. — Imprenta de *El Liberal*, Marqués de Cubas, 7.

2.800. — REVISTA ECONÓMICA.

Madrid, 1913-1930. — Con grabados.

Comenzó en 1913. — En 1926 (año XIV) se publicaba quincenalmente con 16 páginas, de  $295 \times 200$  mm., a tres cols. Imprenta de Sáez Hermanos. Suscripción, 10 pesetas al año. En la actualidad (año XVIII, segunda época) se titula *Revista Económica y Correo de Seguros*.

2.801. — SANTO (EL) TRISAGIO.

Madrid, 1913-1930. — Con grabados.

Comenzó en 1913. En la actualidad (año XVIII) pone como subtítulo *Revista Trinitaria mensual. Órgano a la devoción de la Santísima Trinidad*. Se publica con 32 páginas, de  $202 \times 140$  mm., a dos cols. Imprenta «Castilla», Marqués de Urquijo, 8.

1914

2.802. — ARCHIVO HISTÓRICO HISPANO-AGUSTINIANO Y BOLETÍN OFICIAL DE LA PROVINCIA DEL SSmo. NOMBRE DE JESÚS DE FILIPINAS.

Madrid, 1914-1930. — Mensual. — Suscripción, ocho pesetas al año. — 64 pags. —  $183 \times 100$  mm. — Una col., con grabados. — Imprenta de Gabriel López del Horno, San Bernardo, 92, y actualmente en la del Real Monasterio de El Escorial.

Comenzó en enero de 1914. En julio de 1927 se titulaba ARCHIVO HISPANO-AGUSTINIANO. *Publicación bimestral de la Provincia del SSmo. Nombre de Jesús de Filipinas*. Se publicaba con 128 páginas. Suscripción, 12 pesetas al año. A partir de enero de 1928 se titula ARCHIVO AGUSTINIANO. *Revista mensual*. En julio del mencionado año se hizo bimestral.

En publicación.

2.803. — OTRO (EL) MUNDO.

Madrid, 1914. — Semanal. — Número suelto, cinco céntimos. — 12 pags. —  $245 \times 175$  mm. — Dos cols., con grabados. — Imprenta de *Nuevo Mundo*, Larra, 8.

Comenzó el 22 de febrero de 1914.



2.804.—MADERAS.

Madrid, 1914.

Comenzó en 1914. En 1928 (tercera época) ponía como subtítulo *Boletín Comercial de la Casa Viuda de Andrés Piera y Compañía*. Se publicaba sin fecha fija de salida, con cuatro páginas, de 270 × 178 mm., a una y dos cols. Imprenta de Tutor, Huertas, 37. Se repartía gratis.

2.805.—PATRIA (LA). Diario nacional.

Madrid, 1914-1930.—Con grabados.

Comenzó en 1914. En la actualidad (año XVII) se publica sin día fijo de salida con ocho páginas, de 483 × 342 mm., a seis cols. Imprenta «Gama», Duque de Alba, 4. Número suelto, 10 céntimos.

2.806.—PEÑALARA. Revista mensual de Alpinismo. Órgano de la Sociedad del mismo nombre.

Madrid, 1914-1930.—Con grabados.

Comenzó en 1914. En 1918 (año V) se publicaba con 32 páginas, de 178 × 113 mm., a una col. Imprenta de *El Imparcial*, Duque de Alba, 4. Suscripción, tres pesetas al semestre. En la actualidad (año XVII) pone como subtítulo *Revista ilustrada de Alpinismo. Órgano de la Real Sociedad Española de Alpinismo «Peñalara»*. Sale mensualmente con 24 páginas, de 213 × 130 mm., a dos cols. Tipografía de Velasco, Meléndez Valdés, 52.

2.807.—REVISTA DE DERECHO PRIVADO. Publicación mensual para el estudio de las cuestiones prácticas del Derecho español, civil, mercantil y administrativo.

Madrid, 1914-1930.

Comenzó en 1914. En 1926 (año XIII) se publicaba con 32 páginas, de 217 × 150 mm., a dos cols. Imprenta de E. Maestre, Pozas, 12. Suscripción, 20 pesetas al año.

En publicación.

1915

2.808.—Mosquito (EL). Que picará suavemente una vez cada semana, si el Fiscal se lo consiente.

Madrid, 1915.—Número suelto, cinco céntimos.—Cuatro pags.—378 × 270 mm.—Cuatro cols., con grabados.—Imprenta de la Viuda de A. Alvarez, Marqués de la Ensenada, 8.

Comenzó el 4 de julio de 1915.

2.809.—LABOR SOCIAL.

Madrid, 1915.—Quincenal.—Suscripción, 2,50 pesetas al año.—Ocho pags.—205 × 138 mm. Dos cols.—Imprenta de Las Heras, y en la de los Hijos de T. Minuesa, Juanelo, 19.

Comenzó el 1 de septiembre de 1915.

2.810.—BOLETÍN OFICIAL DE LA DIRECCIÓN GENERAL DE COMERCIO, INDUSTRIA Y TRABAJO.

Véase *Boletín Oficial de Comercio, Industria y Trabajo*. (Año 1912.)

2.811.—HOJA DOMINICAL DE LA PARROQUIA DE SANTIAGO Y SAN JUAN BAUTISTA.

Madrid, 1915-1930.

Comenzó en 1915. En la actualidad (año XVI) se publica con cuatro páginas, de 210 × 139 mm., a dos cols. Talleres Gráficos «Regina», Lemus, 7 y 9. Se reparte gratis.

2.812.—HONRADEZ (LA).

Madrid, 1915-1930.

Comenzó en 1915. En 1929 (año XV) ponía como subtítulo *Sociedad de Beneficencia y Socorros Mutuos de Porteros, Ordenanzas y Empleados de Madrid*. Se publicaba mensualmente con 12 páginas, de 230 × 154 mm., a dos cols. Imprenta de la Bolsa, Juan de Mena, 2.

En publicación.

2.813.—ORQUESTA FILARMÓNICA.

Madrid, 1915-1930.—Sin fecha fija de publicación.—Se reparte gratis.—Cuatro o más pags. 185 × 113 mm.—Una col., con grabados.—Tipografía de Gaisse, Preciados, 17, y en «Gráficas Reunidas», Barquillo, 8.

Comenzó en 1915. Esta publicación, dedicada a dar los programas de los conciertos organizados por la entidad artística de su nombre, se reparte el día mismo en que aquéllos se ejecutan. Desde octubre de 1927, se titula *Sociedad Filarmónica de Madrid*. publicándose con ocho o más páginas, de 163 × 92 mm.

En publicación.

2.814.—REVISTA-CRÍTICA HISPANO-AMERICANA.

Madrid, 1915.—Sin fecha de publicación. Suscripción, 10 pesetas al año.—32 ó más pags. 180 × 100 mm.—Una col.—Imprenta Clásica Española, Cardenal Cisneros, 10.

Comenzó en 1915.



2.815. — REVISTA DE LA RAZA. Publicación de estudios internacionales.

Madrid, 1915-1930. — Mensual. — Con grabados.

Comenzó en 1915. En 1922 (año VIII) se publicaba con 20 páginas, de 285 × 185 mm., a tres cols. Sin imprenta. Suscripción, 15 pesetas al año. Desde el 9 de marzo de 1930 se titula LA RAZA. *Revista hispánica*. Sale quincenalmente con 32 páginas, de 249 × 175 mm., a dos cols. «Compañía General de Artes Gráficas». Número suelto, 40 céntimos.

### 1916

2.816. — REVISTA MUSICAL HISPANO-AMERICANA.

Madrid, 1916 (nueva época). — Mensual. 20 o más pags.—254 × 184 mm.—Dos cols., con grabados.—Imprenta de Tejada y Martín, Madera, 5 y 7.

Comenzó en enero de 1916.

2.817. — BOLETÍN DEL CUERPO DE VETERINARIOS TITULARES. Órgano oficial de la Junta de Gobierno y Patronato, que se publicará mensualmente y se repartirá gratis a los individuos del Cuerpo.

Madrid, 1916.—Ocho o más pags.—232 × 167 mm.—Dos cols.—Imprenta de Cleto Vallinas, Luisa Fernanda, 5.

Comenzó en febrero de 1916.

2.818. — CARTEROS Y PEATONES.

Madrid, 1916-1930.

Comenzó en 1916. En la actualidad (año XV) se publica los días 5 y 23 de cada mes con ocho páginas, de 212 × 148 mm., a dos cols., con grabados. Imprenta del «Carmen». Suscripción, cinco pesetas al año.

2.819. — CHAUFFEUR (EL) ESPAÑOL. Órgano oficial de la U. E. C. A., Sociedad de Socorros Mutuos.

Madrid, 1916-1930.—Con grabados.

Comenzó en 1916. En la actualidad (año XV) se publica mensualmente con 32 páginas, de 237 × 157 mm., a dos cols. Imprenta de Sáez Hermanos, Martín de los Heros, 61.

2.820. — JUVENTUD ANTONIANA.

Madrid, 1916.—Con grabados.

Comenzó en 1916. En 1924 (año IX) ponía como subtítulo *Publicación mensual ilustrada*. Salía con 16 páginas, de 166 × 96 mm., a una col. Imprenta de la Viuda de G. López del Horno, San Bernardo, 92.

### 1917

2.821. — LIBROS ANTIGUOS Y MODERNOS, NUEVOS Y DE OCASIÓN. Boletín bibliográfico mensual.

Madrid, 1917-1918.—Se repartía gratuitamente.—16 pags.—189 × 112 mm.—Dos cols.—Tipografía Artística, Cervantes, 28.

Comenzó en enero de 1917. Cesó en marzo de 1918.

2.822. — NOVELA (LA) UNIVERSAL. Revista semanal.

Madrid, 1917.—Número suelto, 10 céntimos. 32 pags.—186 × 131 mm.—Dos cols., con cubierta en color.—Imprenta «Gráfica Excelsior», Campanas, 6.

Comenzó el 15 de febrero de 1917.

2.823. — BOLETÍN OFICIAL DE MINAS Y METALURGIA.

Madrid, 1917-1930.—Mensual, 100 ó más pags. 175 × 100 mm.—Una col., con grabados, y fuera del texto croquis, mapas y planos.—Tipografía y litografía de A. de Angel Alcoy (S. en C.), Atocha, 30 duplicado, y actualmente en la de Vicente Rico (S. A.).

Comenzó en julio de 1917, publicado por el Ministerio de Fomento. En la actualidad (año XIV) se titula *Boletín Oficial de Minas, Metalurgia y Combustibles*.

2.824. — MADRILEÑO (EL). Semanario defensor del regionalismo de la provincia de Madrid.

Madrid, 1917.—Número suelto, 10 céntimos. Ocho pags.—285 × 204 mm.—Dos cols.—Imprenta de C. Alonso y Compañía, Ronda de Atocha, 15.

Comenzó el 12 de agosto de 1917.

2.825. — MEDICINA (LA) IBERA.—Revista semanal de Medicina y Cirugía.

Madrid, 1917-1930.—46 ó más pags.—238 × 159 mm.—Dos y tres cols., con grabados en el texto y láminas sueltas en negro y en color.—Imprenta



de Antonio Marzo, San Hermenegildo, 32 duplicado y actualmente en «Gráfica Literaria», Hernani, 34.

Debió comenzar en octubre de 1917. En la actualidad (año XIV) el precio de suscripción es el de 25 pesetas al año.

2.826.—MODA (LA) FEMENINA.

Madrid, 1917-1930.—Semestral.—Con grabados en negro y en colores.

Comenzó en 1917. En la actualidad se publica con 48 páginas, de  $323 \times 237$  mm., a cuatro cols. Imprenta de Blass (S. A.). Número suelto, cuatro pesetas.

2.827.—MODA (LA) INFANTIL.

Madrid, 1917-1930.—Semestral.—Con grabados en negro y en colores.

Comenzó en 1917. En la actualidad se publica con 32 páginas, de  $323 \times 237$  mm., a cuatro cols. Imprenta de Blass (S. A.). Número suelto, cuatro pesetas.

2.828.—TESORO MUSICAL. De la revista *Ilustración del Clero*.

Madrid, 1917-1930.—Quincenal.—Ocho páginas de música.— $238 \times 160$  mm.—Talleres de grabado y estampación de música de A. Boileau y Bernasconi, Provenza, 285, Barcelona.

Comenzó en 1917. A partir de marzo de 1925 titulóse TESORO SACRO-MUSICAL. *Revista mensual de música sagrada, publicada con aprobación eclesiástica por Padres Misioneros Hijos del Corazón de María*. Se publicaba con ocho páginas de música y ocho de texto de  $225 \times 150$  mm., a dos cols., con grabados. Talleres Poligráficos (S. A.), Ferraz, 72. Suscripción, 10 pesetas al año. En la actualidad (año XIV) agrega al título (*Antiguo suplemento de ILUSTRACIÓN DEL CLERO*), y se publica en la imprenta Martosa, Leganitos, 54.

1918

2.829.—ARTE BARROCO DE MADRID. Publicación bimestral de conjuntos y detalles de arquitectura madrileña.

Madrid, 1918.—36 páginas. de texto en el primer cuaderno.— $267 \times 161$  mm.—Una col., con láminas sueltas.—Imprenta de Tejada y Martín.

Comenzó en enero de 1918.

2.830.—IDEAS Y FIGURAS. Revista quincenal de arte y de crítica.

Madrid, 1918.—Número suelto, 30 céntimos. 12 ó más pags.— $227 \times 157$  mm.—Dos cols., con grabados en negro y en color.—Imprenta Clásica Española, Cardenal Cisneros, 10 y glorieta de Chamberí, y en la de G. Hernández y Galo Sáez, Mesón de Paños, 8.

Comenzó el 1 de mayo de 1918.

2.831.—HIGIENE.—Revista mensual ilustrada de Higiene y Medicina popular.

Madrid, 1918.—Número suelto, 50 céntimos. 16 pags.— $365 \times 210$  mm.—Tres cols., con grabados.—Tipografía Moderna, O'Donnell, 6 duplicado.

Comenzó el 20 de octubre de 1918.

2.832.—BOLETÍN DE MEDICINA NAVAL. Órgano oficial de los Cuerpos de Sanidad, Farmacéuticos y de Practicantes de la Armada.

Madrid, 1918.—Con grabados.

Comenzó en 1918. En 1919 (año II, segunda época) se publicaba quincenalmente con 32 páginas, de  $181 \times 105$  mm., a una col. Imprenta de Tordesillas, Tutor, 16. Suscripción, 15 pesetas al año. En 1926 (año IX) salía mensualmente con 32 páginas, de  $170 \times 108$  mm., a una col. Imprenta de Velasco, Trafalgar, 5.

2.833.—BOLETÍN OFICIAL DE LA ZONA DE PROTECTORADO ESPAÑOL EN MARRUECOS.

Véase *Boletín Oficial de la Zona de Influencia Española en Marruecos*. (Año 1913.)

2.834.—CINEMA-VARIEDADES.

Madrid, 1918.—Con grabados.

Comenzó en 1918. En 1926 (año IX) se publicaba mensualmente con 64 páginas, de  $237 \times 165$  mm., a una y dos cols. Sin imprenta.

2.835.—FINANCIERO (EL) GRÁFICO AMÉRICO-AFRICANO.

Madrid, 1918.—Con grabados.

Comenzó en 1918. En 1919 (año II) se publicaba con el subtítulo de *Decenario financiero, comercial, industrial y agrícola*, con 16 ó más páginas, de  $287 \times 214$  mm., a dos cols. Imprenta «El Arte Gráfico», Santa María, 26. Número



suelto, una peseta. En julio del mismo año salía quincenalmente, y a partir de enero de 1923, mensualmente. Imprenta de *El Financiero Gráfico Américo-Africano*, Verónica, 13 y 15.

2.836.—MEMORIAL DE CARABINEROS.

Madrid, 1918-1930. — Mensual. — Con grabados.

Comenzó en 1918. En la actualidad (año XIII) pone como subtítulo *Revista mensual profesional*. Sale con 64 páginas, de 163 × 105 mm., a una col. Publica aparte y en forma encuadernable, del mismo tamaño que el periódico, reglamentos de utilidad para el personal. Imprenta «Gráfica Administrativa», Rodríguez San Pedro, 32. Suscripción, una peseta al mes.

2.837.—NUESTRA REVISTA.

Madrid, 1918-1930.

Comenzó en 1918. En la actualidad (año XIII) pone como subtítulo *Publicación notarial*. Se publica los días 1, 10 y 20 de cada mes con ocho páginas, de 235 × 149 mm., a dos cols. Imprenta de Julio Cosano, Torija, 5. Suscripción, 20 pesetas al año.

1919

2.838.—BOLETÍN DEL CENTRO GEOGRÁFICO Y REPRESENTACIONES DE PRENSA NACIONAL Y EXTRANJERA.

Madrid, 1919. — Mensual. — Se repartía gratuitamente. — 10 pags. — 197 × 133 mm. — Dos cols. Sin imprenta.

Comenzó en enero de 1919.

2.839.—HOJA TRADICIONALISTA. Editada en el Centro de Acción Tradicionalista.

Madrid, 1919. — Sin fecha fija de salida. — Número suelto, 10 céntimos. — Cuatro o más pags. 528 × 354 mm. — Cinco cols. — Imprenta, pasaje de la Alhambra, 1, y en la de *El Día*, San Lorenzo, 10.

Comenzó el 30 de marzo de 1919. Cesó el 11 de mayo del mismo año.

2.840.—ANIMALES (Los).

Madrid, 1919. — Semanal. — Número suelto, 20 céntimos. — 32 pags., apaisadas. — 107 × 167 mm. Una col., con cubierta en tricolor. — Imprenta de «Prensa Popular», Calvo Asensio, 3.

Comenzó en marzo de 1919.

2.841.—VIDA ARISTOCRÁTICA.

Madrid, 1919. — Decenal, después quincenal. Suscripción, dos pesetas al mes. — 12 ó más pags. 290 × 212 mm. — Dos y tres cols., con grabados. Imprenta de Blass y Compañía, San Mateo, 1; en otras varias, y en la «Industrial Gráfica», Reyes, 21.

Comenzó el 10 de noviembre de 1919.

2.842.—BOLETÍN DE INFORMACIÓN FINANCIERA. Compañía de los Caminos de Hierro del Norte de España.

Madrid, 1919-1930.

Comenzó en 1919. En la actualidad (año XII) se publica mensualmente con 12 páginas, de 173 × 113 mm. Imprenta Central de los Ferrocarriles, Hijos de E. Minuesa, Ronda de Toledo, 20.

2.843.—BOLETÍN OFICIAL DE LA ASOCIACIÓN DE INGENIEROS DE MONTES.

Madrid, 1919. — Sin fecha determinada de publicación. — Se repartía gratuitamente entre los asociados. — 16 pags. — 185 × 104 mm. — Una col. Imprenta de Julio Cosano, sucesor de Ricardo F. de Rojas, Torija, 5.

Comenzó en 1919.

2.844.—PÁGINAS CALASANCAS.

Madrid, 1919-1930. — Con grabados.

Comenzó en 1919. En 1929 (año XI) se publicaba quincenalmente con 36 páginas, de 208 × 123 mm., a dos cols. Sin imprenta.

En publicación.

1920

2.845.—BOLETÍN DEL SINDICATO DE OBREROS DE LAS ARTES BLANCAS ALIMENTICIAS.

Madrid, 1920-1930. — Sin período fijo de salida. 20 pags. — 225 × 150 mm. — Dos cols., con grabados. — Imprenta de Torrent y Compañía, Válgame Dios, 6, y actualmente en la «Gráfica Socialista», San Bernardo, 92.

Comenzó en agosto de 1920. En marzo de 1924 empezó una nueva serie, publicándose con 12 páginas, de 265 × 180 mm., reduciendo su tamaño a 232 × 150 mm. desde abril de 1928.

En publicación.



2.846.—ACCIÓN CATÓLICA DE LA MUJER. Boletín mensual.

Madrid, 1920-1930.—Con láminas sueltas.

Comenzó en 1920. En 1924 (año V) se publicaba con 20 páginas, de 170 × 100 mm., a una col. Tipografía de la *Revista de Archivos, Bibliotecas y Museos*. Suscripción, seis pesetas al año. En la actualidad (año XI) se imprime en la tipografía «Regina», Lemus, 7 y 9.

2.847.—BOLETÍN DEL SINDICATO MÉDICO. Órgano del Sindicato Médico de Madrid y su provincia.

Madrid, 1920.—Mensual.

Comenzó en 1920. En 1921 (año II) se publicaba con cuatro páginas, de 275 × 186 mm., a tres cols. Imprenta «Gráfica Universal», Princesa, 14. Se repartía gratis a los Médicos en ejercicio de Madrid y su provincia.

2.848.—FOTÓGRAFO (EL) PROFESIONAL.

Madrid, 1920 (?)—1930.—Con grabados.

Creemos que comenzó en 1920. En la actualidad se publica bimestralmente con 16 páginas, de 188 × 104 mm., a una col., con grabados. Imprenta de Blass (S. A.).

2.849.—REVISTA A. E. G.

Madrid, 1920.—Con grabados.

Comenzó en 1920. En 1925 (año VI) se publicaba bimestralmente con 28 ó más páginas, de 225 × 149 mm., a dos cols. Imprenta de Blass (S. A.).

## 1921

2.850.—IDEALES. Publicación mensual.

Madrid, 1921.—Número suelto, 25 céntimos. 16 ó más pags.—166 × 100 mm.—Una col., con grabados en negro y en color en la cubierta.—Imprenta de R. Velasco, Marqués de Santa Ana, 11 duplicado.

Comenzó en enero de 1921.

2.851.—INDUSTRIA Y ECONOMÍA. Revista mensual.

Madrid, 1921.—Suscripción, 40 pesetas al año. 270 pags.—192 × 119 mm.—Una y dos cols.—Imprenta, calle de Provisiones, 12.

Comenzó en enero de 1921.

2.852.—ESQUEMAS. Revista literaria.

Madrid, 1921.—Semanal.—Número suelto, 20 céntimos.—20 pags.—153 × 100 mm.—Una col., con grabados.—Imprenta de Antonio Corbi, Santa María, 26.

Comenzó en marzo de 1921.

2.853.—ÍNDICE. Revista mensual.

Madrid, 1921.—Suscripción: doce números, 12 pesetas.—16 ó más pags.—245 × 169 mm.—Dos cols., con láminas sueltas.—Imprenta de Maroto, Alcántara, 9 y 11, y en los «Talleres Poligráficos», San Lorenzo, 5.

Comenzó en julio de 1921.

2.854.—REVISTA POLÍTICA, PARLAMENTARIA Y FINANCIERA. Publicación mensual.

Madrid, 1921-1930.—Suscripción, 20 pesetas al año.—70 ó más pags.—188 × 104 mm.—Una col., con grabados.—Imprenta del Asilo de Huérfanos del Sagrado Corazón de Jesús, Juan Bravo, 3, y en la actualidad en la del «Sindicato de Publicidad», Barbieri, 8.

Comenzó el 25 de octubre de 1921. A partir del 20 de mayo de 1925 se hizo quincenal. Desde el 5 de julio de 1926 se publicó con 16 páginas, de 235 × 158 mm., a dos cols. Cambió su título el 5 de enero de 1929 por el de GACETA DE LAS FINANZAS. *Segunda época de R. P. P. y F.*

En publicación.

2.855.—VOZ (LA) DEL ARTE. Revista mensual ilustrada. Se reparte gratis.

Madrid, 1921.—24 pags.—280 × 184 mm. Dos cols., con grabados.—Imprenta Artística de Saéz Hermanos, Norte, 21.

Comenzó en noviembre de 1921.

2.856.—VIDA NUEVA. Diario de la noche. Tribuna de las Izquierdas españolas.

Madrid, 1921.—Número suelto, 10 céntimos. Seis pags.—560 × 363 mm.—Seis cols., con grabados.—Imprenta de *El Imparcial*.

Comenzó el 1 de diciembre de 1921.

2.857.—ANTORCHA (LA). Órgano del Partido Comunista de España (S. E. de la III Internacional).

Madrid, 1921.—Con grabados.

Comenzó en 1921. En 1927 (año VII) se pu



blicaba semanalmente con cuatro páginas, de 505 X 348 mm., a seis cols. Imprenta de los Sucesores de F. Peña Cruz, Pizarro, 16.

2.858.—BOLETÍN OFICIAL DE LA DIRECCIÓN GENERAL DE COMERCIO E INDUSTRIA.

Véase *Boletín Oficial de Comercio, Industria y Trabajo*. (Año 1912.)

2.859.—NOTAS PRÁCTICAS DE ACTUALIDAD MÉDICA.

Madrid, 1921-1930.—Con grabados.

Comenzó en 1921. En 1928 (año VIII) puso como subtítulo *Revista mensual de Medicina y Cirugía*. Se publicaban diez números al año con 16 páginas, de 234 X 168 mm., a dos cols. «Artes Gráficas Faure», Abascal, 21. Suscripción, 25 francos al año.

En publicación.

(La redacción y administración de esta revista se hallan establecidas en París, rue de Sévres, número 157.)

2.860.—REVISTA KODAK.

Madrid, 1921(?) - 1930.—Mensual.—Con grabados.

Creemos que comenzó en 1921. En 1925 se publicaba con el subtítulo de *Especial para fotógrafos aficionados*, con 16 ó más páginas, de 183 X 114 mm., a dos cols. Imprenta de Blass (S. A.).

En publicación.

2.861.—VANGUARDIA (LA) DE PEONES. Órgano de la Sociedad «Peones en general».

Madrid, 1921-1930.—Mensual.

Comenzó en 1921. En 1929 (año IX) se publicaba con cuatro páginas, de 435 X 303 mm., a cinco cols. Imprenta de Julián Peña, Guzmán el Bueno, 7.

En publicación.

2.862.—VANGUARDIA (LA) DE TELÉGRAFOS. Revista profesional ilustrada.

Madrid, 1921.—Con grabados.

Comenzó en 1921. En 1926 (año VI, segunda época) se publicaba decenalmente con 28 páginas, de 175 X 113 mm., a dos cols. Imprenta «Industrial Gráfica», Reyes, 21. Suscripción, dos pesetas al mes.

## 1922

2.863.—ESTUDIOS ECLESIASTICOS. Revista trimestral, escrita por Padres de la Compañía de Jesús.

Madrid, 1922-1930.—80 ó más pags.—18<sup>0</sup> X 110 mm.—Una col.—Imprenta «Editorial Ibérica», Alburquerque, 12.

Comenzó el 15 de enero de 1922. En la actualidad (año IX) se publica con 144 páginas. Imprenta de Estanislao Maestre, Pozas, 12. Suscripción, ocho pesetas al año.

2.864.—VIDA TERCARIO-FRANCISCANA. Órgano oficial de la V. O. Tercera.

Madrid, 1922-1927.—Mensual.—Suscripción, dos pesetas al año.—Ocho pags.—188 X 113 mm. Una col.—Imprenta del «Asilo Porta Coeli», García de Paredes, 25, y en la de Pablo López, Virtudes, 19.

Comenzó el 15 de enero de 1922. Cesó el 15 de diciembre de 1927.

2.865.—REVISTA DE PEDAGOGÍA.

Madrid, 1922-1930.—Mensual.—Suscripción, 12 pesetas al año.—40 ó más pags.—181 X 110 mm.—Una col.—Imprenta de F. Samarán, Embajadores, 64, y actualmente en la Tipografía Nacional, San Marcos, 4.

Comenzó en enero de 1922.

En publicación.

2.866.—SEMANA (LA) MUNICIPAL. Revista gráfica.

Madrid, 1922.—Semanal.—Número suelto, 15 céntimos.—12 pags.—303 X 200 mm.—Tres cols., con grabados.—Imprenta de *La Mañana*.

Comenzó el 15 de abril de 1922. En el número 7 se tituló *La Semana Municipal y Financiera*, y a partir del número inmediato *La Semana Municipal, Económica y Financiera*.

2.867.—TAUROMAQUIA.

Madrid, 1922.—Semanal.—Número suelto, 40 céntimos.—32 pags.—225 X 170 mm.—Tres cols., con grabados.—Tipografía de *Tauromaquia*, San Dimas, 5.

Comenzó el 13 de mayo de 1922.



2.868.—GENIO ALEGRE. Semanario humorístico.

Madrid, 1922. — Número suelto, 25 céntimos. 12 pags.—235 × 159 mm.—Tres cols., con grabados.—Imprenta de Sáez Hermanos, Norte, 21.

Comenzó el 2 de julio de 1922.

2.869.—ESPECTÁCULOS DE MADRID. Programa-gula de teatros, toros, varietés y sport.

Madrid, 1922-1930. —Diario.—Se reparte gratis.—12 pags.—220 × 149 mm.—Dos cols.—Imprenta de Mora-Zaballos, Carrera de San Francisco, 9.

Comenzó el 21 de noviembre de 1922. En la actualidad (año IX) pone como subtítulo *Revista diaria de información y propaganda*.

2.870.—MIS OBRAS. Crónicas, cuentos, poesías, comedias, zarzuelas, óperas, novelas y cuplés de José Salvador Ramón.

Madrid, 1922.—Quincenal.—Ocho pags., más ocho de suplemento.—160 × 119 mm.—Dos cols. Imprenta de M. Pulido, Bravo Murillo, 72.

Comenzó a fines de 1922. Sólo se publicaron diez números.

2.871.—ANALES DE LA ASOCIACIÓN DE INGENIEROS DEL INSTITUTO CATÓLICO DE ARTES E INDUSTRIAS.

Madrid, 1922-1930.—Con grabados en el texto y láminas sueltas.

Comenzó en 1922. En la actualidad (año IX) se publica con el subtítulo de *Estudios de Mecánica y Electricidad*. Sale mensualmente con 54 páginas, de 212 × 153 mm., a dos cols. «Nuevas Gráficas», Rodríguez San Pedro, 51. Suscripción, 30 pesetas al año.

2.872.—BOLETÍN DE INFORMACIÓN DE LA AGRUPACIÓN PATRONAL DEL RAMO DE LA MADERA.

Madrid, 1922-1930. —Con grabados.

Comenzó en 1922. En 1926 (año V) ponía como subtítulo *Órgano de información, estudio y acción social patronal*. Se publicaba mensualmente con 12 ó más páginas, de 213 × 154 mm., a dos cols. Imprenta de Sáez Hermanos, Norte, 21. En la actualidad (año IX) se publica en la imprenta de J. Pérez Torres, pasaje de Valdecilla, 2.

2.873.—BOLETÍN DE LA MUTUAL OBRERA.

Alcalá de Henares (Madrid), 1922-1930.

Comenzó en 1922. En la actualidad (año IX) se publica mensualmente con ocho páginas, de 270 × 180 mm., a tres cols. Imprenta de «La Cuna de Cervantes», Alcalá de Henares. Se reparte gratis.

2.874.—BUENA (LA) SIEMBRA. Órgano del Centro de Damas Propagandistas.

Madrid, 1922-1930.—Sin fecha fija de publicación.—Ocho o más pags.—178 × 120 mm.—Dos cols., con grabados.—Imprenta de A. Iglesias, Benito Gutiérrez, 9; en la de B. Izaguirre, Churruca, 17, y en la del Asilo de Huérfanos del Sagrado Corazón de Jesús, Juan Bravo, 3.

Comenzó en 1922. Suspendió su salida desde junio de 1924 a abril de 1926.

En publicación.

2.875.—NOVELA (LA) GRÁFICA.

Madrid, 1922.—Semanal.—Número suelto, 25 céntimos.—32 pags.—128 × 81 mm.—Una col., con grabados y cubierta en colores.—Imprenta de Peña Cruz, Pizarro, 16.

Comenzó en 1922.

## 1923

2.876.—ARQUITECTURA ESPAÑOLA. Revista trimestral, bilingüe y esencialmente ilustrada.

Madrid, 1923.

Comenzó en marzo de 1923, con el texto en español e inglés. En 1926 (año IV) se publicaba con cuatro páginas de cubierta, de 270 × 180 mm., y 12 láminas sueltas. Fototipia de Hauser y Menet. Imprenta «Voluntad», Serrano, 48. Suscripción, 18 pesetas al año.

2.877.—ESPECTÁCULOS DE MADRID. Extraordinario de Toros.

Madrid, 1923-1927.—Sin fecha fija de salida. Se repartía gratis.—Ocho pags.—210 × 139 mm. Dos cols., con grabados. Tipografía de Mora-Zaballos, Carrera de San Francisco, 9; en otras imprentas, y a lo último en la de *Los Teatros*, Carrera de San Francisco, 9.



Comenzó el 22 de abril de 1923. En 1926 (año IV), ponía como subtítulo *Extraordinario de Toros. Revista taurina independiente*. Salía con ocho páginas, de 270 × 198 mm., a tres cols. Suspendió la publicación el 26 de octubre de 1927.

2.878.—COMADRONA (LA).

Madrid, 1923.—Con grabados.

Debió comenzar en abril de 1923. En 1928 (año VI) ponía como subtítulo *Revista mensual, editora del «Boletín Oficial de la Federación Nacional de Colegios Matronales»*. Se publicaba con 16 páginas, de 272 × 185 mm., a tres cols. Imprenta de Velasco, Meléndez Valdés, 52. En los números de *La Comadrona* se incluye el *Boletín* arriba citado.

2.879.—NOTICIERO (EL). Diario independiente.

Madrid, 1923.—Número suelto, 10 céntimos. ocho pags.—405 × 268 mm.—Cuatro cols., con grabados.—Imprenta del «Sindicato de Publicidad», Barbieri, 8.

Comenzó el 20 de junio de 1923.

2.880.—ATALAYA (LA). Órgano defensor de los intereses de Pozuelo, Aravaca y sus colonias.

Pozuelo de Alarcón (Madrid), 1923.—Semanal.—Número suelto, 10 céntimos.—Cuatro pags. 405 × 268 mm.—Cuatro cols.—Imprenta del «Sindicato de Publicidad», Barbieri, 8.

Debió comenzar el 16 de julio de 1923.

2.881.—ILUSTRACIÓN (LA) UNIVERSAL.

Madrid, 1923-1930.—Mensual.—Número suelto, 40 céntimos.—32 ó más pags.—277 × 197 mm. Tres cols., con grabados.—Imprenta de A. G. Izquierdo, Doctor Mata, 3, y actualmente en la de los Hijos de M. G. Hernández, Libertad, 16 duplicado.

Comenzó en julio de 1923.

En publicación.

2.882.—INFORMACIONES SOCIALES. Publicación mensual de la Oficina Internacional del Trabajo. Ginebra.

Madrid, 1923-1930.—Número suelto, una peseta.—32 ó más pags.—187 × 108 mm.—Una col.—Imprenta de Samarán y Compañía, Embajadores, 64, y actualmente en la de los Sobrinos de

la Sucesora de M. Minuesa de los Ríos, Miguel Servet, 13.

Comenzó en noviembre de 1923. A partir de 1924 se publicaba con 96 ó más páginas. Desde enero de 1930 cambió su título por el de *REVISTA INTERNACIONAL DEL TRABAJO. (Informaciones Sociales)*, constando sus números de más de 100 páginas, y siendo el precio de cada uno de ellos el de 2,50 pesetas.

2.883.—ANALES DE LA CONGREGACIÓN DE LA MISIÓN Y DE LAS HIJAS DE LA CARIDAD.

Véase *Anales de la Congregación de la Misión*. (Año 1893.)

2.884.—BOLETÍN DE LA CÁMARA OFICIAL DE INQUILINOS DE MADRID.

Madrid, 1923-1930.

Comenzó en 1923. En la actualidad (año VIII, sexta época) se publica en los meses de mayo y noviembre con 16 ó más páginas, de 215 × 150 mm., a dos cols. Imprenta de *Mujeres Españolas*, Marqués de Urquijo, 8, y después en la «Gráfica Universal», Evaristo San Miguel, 8. En noviembre del mismo año aumentó el tamaño de las páginas a 265 × 174 mm., a dos cols.

2.885.—BOLETÍN MENSUAL DE LA CÁMARA ESPAÑOLA DEL AUTOMÓVIL.

Madrid, 1923-1930.

Comenzó en 1923. En la actualidad (año VIII) se publica con 29 páginas, de 230 × 176 mm., a dos cols. Imprenta «La Rafa», Abtao, 4.

2.886.—BOLETÍN OFICIAL DE LA CÁMARA DE LA PROPIEDAD URBANA DE MADRID.

Véase *Boletín de la Cámara Oficial de la Propiedad Urbana*. (Año 1911.)

2.887.—BOLETÍN DEL SINDICATO DE ACTORES ESPAÑOLES.

Madrid, 1923.—Sin fecha fija de publicación. 16 ó más pags.—283 × 190 mm.—Dos cols.—Imprenta de M. Rodríguez, Travesía del Conde Duque, 6.

Comenzó en 1923.

2.888.—REVISTA DE SEGUNDA ENSEÑANZA.

Madrid, 1923-1927.—Con grabados.

Comenzó en 1923. En 1927 (año V) se publi-



caba mensualmente con 32 ó más páginas, de 204 X 128 mm., a dos cols. Imprenta de *La Enseñanza*, Ruiz, 23. Cesó en diciembre de dicho año 1927, anunciando que en lo sucesivo se titularía *El Instituto*.

## 1924

2.889.—SACERDOTE (EL) INDÍGENA. Órgano oficial de la Obra Pontificia de San Pedro Apóstol para el clero indígena.

Madrid, 1924-1930. — Trimestral. — Suscripción, 3,50 pesetas al año. — 16 pags. — 220 X 158 mm. — Dos cols., con grabados. — Imprentas «Voluntad», Serrano 48, y «Helios», San Lorenzo, 11.

Comenzó el 2 de febrero de 1924.

En publicación.

2.890.—SORIA. Revista quincenal ilustrada.

Madrid, 1924. — Número suelto, 35 céntimos. 12 pags. — 227 X 150 mm. — Dos cols., con grabados. — Imprenta de Juan Pérez, pasaje de Valdecilla, 2.

Comenzó el 5 de febrero de 1924.

2.891.—BOLETÍN FORESTAL. Suplemento de la revista mensual ilustrada *España Forestal*, para el personal facultativo de Montes.

Madrid, 1924. — Mensual. — 8 pags. — 225 X 169 mm. — Dos cols. — Imprenta de la «Editorial Ibérica», Alburquerque, 12.

Comenzó en febrero de 1924.

2.892.—MAGISTERIO (EL) NACIONAL. Órgano de la Asociación Nacional del Magisterio Primario.

Madrid, 1924-1930. — Bisemanal. — Suscripción, 15 pesetas al año. — 16 ó más pags. 183 X 114 mm. — Una col. — Tipografía de Yagües, Doctor Fourquet, 4.

Comenzó el 2 de abril de 1924. A partir de enero de 1928 se hizo trisemanal. En 2 de marzo de 1929 aumentó el tamaño de sus páginas a 247 X 187 mm., a tres cols.

En publicación.

2.893.—REVISTA (LA) BIOGRÁFICA.

Madrid, 1924. — Mensual. — Suscripción, tres pesetas al trimestre. — 76 pags. — 126 X 77 mm.

Una col. — Imprenta de Cleto Vallinas, Luisa Fernanda, 5.

Comenzó en mayo de 1924.

2.894.—VIDA MILITAR.

Madrid, 1924-1930. — Mensual. — Con grabados en el texto y láminas sueltas.

Comenzó en junio de 1924. En 1926 (año III) se publicaba con el subtítulo de *Revista profesional de Suboficiales, Sargentos y Asimilados*, con 64 páginas, de 190 X 112 mm., a una y dos cols. Sin imprenta. En enero de 1929 (año I, número 1) dió comienzo a la segunda época, publicándose con 56 páginas en la Imprenta Artística de Sáez Hermanos, Norte, 21. Suscripción, 2,25 pesetas al trimestre.

En publicación.

2.895.—OLIMPIA (LA NOVELA DE). Publicación mensual.

Madrid, 1924. — Número suelto, 50 céntimos. 60 pags. — 130 X 83 mm. — Una col., con grabados. — Imprenta de Sáez Hermanos, Norte, 21.

Comenzó en agosto de 1924.

2.896.—COCHES-CAMAS. Órgano oficial de la Asociación de Empleados de la Compañía Internacional de Coches-Camas afectos a la División de España y Portugal.

Madrid, 1924. — Mensual (?). — 16 pags. 235 X 150 mm. — Dos cols., con grabados. — Imprenta Clásica Española, glorieta de la Iglesia de Chamberí.

Comenzó el 17 de noviembre de 1924.

2.897.—TRINCHERA (LA). Órgano defensor de Pozuelo.

Pozuelo (Madrid), 1924. — Quincenal. — Número suelto, 20 céntimos. — Ocho pags. — 283 X 186 mm. — Tres cols., con grabados. — Talleres gráficos «Victoria», San Pedro, 16.

Comenzó el 1 de diciembre de 1924.

2.898.—FRATERNIDAD.

Madrid, 1924-1930. — Con grabados.

Comenzó en 1924. En la actualidad (año VII) pone como subtítulo *Publicación mensual. Órgano defensor de los camareros, cocineros y similares de España y portavoz de la Federación Gastronómica*. Se publica con 24 ó más páginas,



de 268 X 176 mm., a dos cols. Imprenta de Martosa, Leganitos, 54. Suscripción, una peseta al trimestre.

2.899.—**MARCOS (Los)**. Portavoz de la Asociación para la defensa de los poseedores de marcos en España.

Madrid, 1924-1930.

Comenzó en 1924. En la actualidad (año VII) se publica mensualmente con ocho páginas, de 267 X 170 mm., a dos cols. Imprenta de Isidoro Perales, calle de la Cabeza, 27. Suscripción, dos pesetas al semestre.

2.900.—**RADIO CIENCIA POPULAR Y TELE-RADIO**. Órgano oficial del Radio Club de España.

Madrid, 1924.—Semanal.—Con grabados.

Comenzó en 1924. En 1926 (año III) se publicaba con 20 páginas, de 204 X 130 mm., a dos cols. Talleres «Espasa-Calpe» (S. A.), Ríos Rosas, 24. Número suelto, 30 céntimos.

2.901.—**VOZ (LA) DE TETUÁN**.

Tetuán de las Victorias (Madrid), 1924-1930.

Comenzó en 1924. En la actualidad (año VII) pone como subtítulo *Revista semanal, defensora de los intereses del comercio, industria y vecindario*. Se publica con cuatro páginas, de 263 X 186 mm., a tres cols. Imprenta, San Felipe, 6. Tetuán. Suscripción, tres pesetas al semestre.

## 1925

2.902.—**DIARIO OFICIAL DE COMUNICACIONES**.

Madrid, 1925-1930. — Suscripción, 12 pesetas al trimestre.—Ocho pags.—235 X 140 mm.—Dos cols.—Talleres gráficos de Comunicaciones.

Comenzó el 1 de enero de 1925 por real decreto de 30 de diciembre de 1924, refundiéndose con este *Diario* el *Boletín Oficial de Correos* y el *Boletín Oficial del Cuerpo de Telégrafos*, los cuales dejaron de publicarse el día 25 de diciembre de 1924.

2.903.—**CULTURA RELIGIOSA**.

Chamartín de la Rosa (Madrid), 1925.—Semanal.—Número suelto, 10 céntimos.—Ocho pags. 200 X 131 mm.—Dos cols., con grabados.—Im-

prenta del Colegio Nacional de Sordomudos y de Ciegos, paseo de la Castellana, 69.  
Comenzó el 4 de enero de 1925.

2.904.—**ANALES DE OFTALMOLOGÍA**.

Madrid, 1925 (segunda época (?)).—Mensual. Suscripción, 25 pesetas al año.—56 ó más pags. 178 X 110 mm.—Una col., con grabados.—Imprenta de C. Vallinas, Luisa Fernanda, 5.

Comenzó en enero de 1925.

2.905.—**LIBRO (EL)**. Asociación de Obreros Encuadernadores de Madrid.

Madrid, 1925-1930. — Trimestral. — Cuatro o más pags.—225 X 156 mm.—Dos cols., con grabados.—Imprenta de Andrade, Don Felipe, 3, y en la actualidad en la «Gráfica Socialista», San Bernardo, 92.

Comenzó en enero de 1925.

En publicación.

2.906.—**MILAGROSA (LA) Y LOS NIÑOS**. Boletín mensual de las Asociaciones infantiles de la Virgen Milagrosa.

Madrid, 1925-1930.—Suscripción, 2,50 pesetas al año.—16 pags.—192 X 122 mm.—Dos cols., con grabados.—Imprenta «Regina», Lemus, 7 y 9.

Comenzó en enero de 1925.

En publicación.

2.907.—**SEXUALIDAD**. Revista ilustrada de divulgación científica de higiene social.

Madrid, 1925.—~~Semanal~~ <sup>Semanal</sup>—Número suelto, 25 céntimos.—16 pags.—248 X 150 mm.—Dos cols., con grabados.—Imprenta de la «Editorial Castellana», Avila; en la de la Viuda de A. G. Izquierdo, Doctor Mata, 3; en otras varias, y en la de Chulilla y Angel, Torrecilla del Leal, 17.

Comenzó el 1 de febrero de 1925.

2.908.—**NOVELA (LA) QUINCENAL**.

Madrid, 1925. — Número suelto, 20 céntimos. 24 ó más pags.—127 X 84 mm.—Una col.—Imprenta «Gráfica Renacimiento», O'Donnell, 24.

Comenzó el 15 de marzo de 1925.

2.909.—**ALPINA**. Órgano oficial del Club Alpino Español.

Madrid, 1925. — Trimestral. — 32 pags. 175 X 113 mm.—Una col., con grabados en el



texto y láminas sueltas.—Imprenta Helénica, pasaje de la Alhambra, 3.

Comenzó en marzo de 1925 con el número 4, por ser continuación de la revista del mismo título publicada anteriormente. Debió estar suspendida de enero a noviembre de 1926, en cuyo mes dió comienzo su segunda época, publicándose mensualmente.

2.910.—VIDA MASÓNICA. Revista mensual.

Madrid, 1925-1930

Comenzó en marzo de 1925. En la actualidad (año VI) se publica con 16 páginas, de 160 × 105 mm., a una col. Tipografía. San Lorenzo, 5. Suscripción, siete pesetas al año.

2.911.—BOLETÍN DE SUBSISTENCIAS. Revista quinencial.

Madrid, 1925.—16 pags.—227 × 149 mm.—Dos cols., con grabados.—Imprenta del Sucesor de R. Velasco.

Comenzó el 15 de abril de 1925.

2.912.—COMEDIA (LA).

Madrid, 1925.—Semanal.—Número suelto, 50 céntimos.—28 ó más pags.—177 × 113 mm.—Una y dos cols., con cubiertas en color.—Imprenta de Leoncio Rubio, Aguas, 11.

Comenzó el 21 de junio de 1925.

2.913.—DIARIO (EL) DEL PUEBLO.

Madrid, 1925 (segunda época).—Número suelto, 10 céntimos.—Seis pags.—560 × 364 mm. Seis cols., con grabados.—Imprenta de *El Diario del Pueblo*, Ronda de Atocha, 22.

Comenzó el 7 de julio de 1925. Cesó el 24 de dicho mes y año.

2.914.—RECORD. Deportes mecánicos y atléticos. Aerostación. Alpinismo. Caza. Hipismo. Patinación. Pesca. Turismo. Vela.

Madrid, 1925.—Semanal.—Número suelto, 10 céntimos.—Seis pags.—556 × 390 mm.—Siete cols., con grabados.—Imprenta «Editorial Católica».

Comenzó el 14 de septiembre de 1925. Desde abril de 1927 (año III) se publicaba con 12 páginas, de 373 × 248 mm., a cuatro cols. Imprenta de «Prensa Nueva», Calvo Asensio, 3.

2.915.—TEATRO (EL). Revista semanal.

Madrid, 1925-1930.—Número suelto, 50 céntimos.—60 ó más pags.—132 × 82 mm. Una col., con grabados en negro, y en color el de las portadas.—Imprenta de Sáez Hermanos, Norte, 21.

Comenzó el 3 de octubre de 1925. Desde el 13 de marzo de 1926 se titula *El Teatro Moderno*. En publicación.

2.916.—VERDAD (LA). Órgano de la Federación de Padres de Familia y Amigos de la Enseñanza.

Madrid, 1925.—Semanal.—Suscripción, dos pesetas al trimestre.—Cuatro pags.—520 × 355 mm.—Cinco cols.—Imprenta del «Sindicato de Publicidad», Barbieri, 8.

Comenzó el 5 de diciembre de 1925.

2.917.—BOLETÍN OFICIAL DE LA INSTITUCIÓN COOPERATIVA PARA FUNCIONARIOS DEL ESTADO, PROVINCIA Y MUNICIPIO.

Madrid, 1925.—Mensual.—18 pags.—165 × 105 mm.—Una col.—Imprenta de Cleto Vallinas, Luisa Fernanda, 5.

Comenzó en diciembre de 1925.

2.918.—BOLETÍN DEL C. S. B.

Madrid, 1925-1930.—Anual.—Sin fecha fija de publicación.—100 ó más pags.—Dos y más cols. Imprenta de Calleja, Ronda de Atocha, 23.

Comenzó en 1925 editado por el Consejo Superior Bancario.

En publicación.

2.919.—BOLETÍN MENSUAL DE LAS OBSERVACIONES SÍSMICAS.

Madrid, 1925-1930.

Comenzó en 1925. En la actualidad (año VI) se publica por el Instituto Geográfico y Catastral, con 10 ó más páginas, de 205 × 135 mm. Imprenta de Ramona Velasco, Libertad, 31.

2.920.—LEAMOS. Bibliografía de los últimos libros publicados por M. Aguilar.

Madrid, 1925-1930.—Sin fecha fija de salida. Se reparte gratis.—Con grabados.

Comenzó en 1925. En la actualidad se publica con cuatro páginas, de 505 × 345 mm., a seis cols. Imprenta de J. Pueyo, Luna, 29.



2.921.—MUNDO MÉDICO. Revista práctica de ciencias médicas.

Madrid, 1925-1930.—Con grabados y láminas sueltas en negro y en colores.

Comenzó en 1925. En 1926 (año II) se publicaba quincenalmente con 48 páginas, de 222 × 155 mm., a dos cols. Imprenta «Editorial Plus Ultra», Eloy Gonzalo, 5. Suscripción, 24 pesetas al año. En publicación.

2.922.—NOVELA (LA) POPULAR. Revista literaria.

Madrid, 1925.—Semanal (?).—Con grabados.

Comenzó en 1925. En 1926 (año II) se publicaba con 64 páginas, de 122 × 73 mm., a una col. Imprenta del Patronato de Huérfanos de los Cuerpos de Intendencia e Intervención Militares, Caracas, 7.

2.923.—REVISTA DE ESTUDIOS METAPSÍQUICOS.

Madrid, 1925.

Comenzó en 1925. En 1928 (año IV) se publicaba bimestralmente con 32 páginas, de 190 × 117 mm., a una col. Imprenta de Juan Pueyo, Luna, 29. Suscripción, seis pesetas al año.

2.924.—REVISTA TELEFÓNICA ESPAÑOLA. Órgano del personal de la Compañía Telefónica Nacional de España.

Madrid, 1925-1930.—Con grabados.

Comenzó en 1925. En 1926 (año II) se publicaba mensualmente con 56 páginas, de 229 × 140 mm., a dos cols. Imprenta «Espasa-Calpe» (S. A.), Ríos Rosas, 24. Desde enero de 1927 redujo el tamaño de sus páginas a 202 × 131 mm., a dos cols. En la actualidad (año VI) se publica en la imprenta de J. Sánchez de Ocaña, Tutor, 16.

2.925.—TESORO SACRO-MUSICAL.

Véase *Tesoro Musical*. (Año 1917.)

## 1926

2.926.—GRAFOS. Revista de Industria y Comercio.

Madrid, 1926.—Mensual.—Número suelto, 75 céntimos.—24 pags.—229 × 160 mm.—Dos cols., con grabados.—Imprenta de «Prensa Nueva», Calvo Asensio, 3.

Comenzó el 10 de enero de 1926.

2.927.—BOLETÍN DE LA ESTACIÓN DE PATOLOGÍA VEGETAL.

Madrid, 1926.—Trimestral.—Se repartía gratuitamente.—40 pags.—192 × 118 mm.—Una col., con grabados.—Imprenta Artística, Cervantes, 28.

Comenzó en enero de 1926, publicado por el Cuerpo Nacional de Ingenieros Agrónomos (Instituto Agrícola de Alfonso XII).

2.928.—REVISTA DE LAS PAÑERÍAS DEL NORTE. Publicación mensual.

Madrid, 1926.—12 pags.—263 × 181 mm.

Dos cols., con grabados.—Sin imprenta.

Comenzó en enero de 1926.

2.929.—COMEDIAS.

Madrid, 1926-1928.—Semanal.—Número suelto, 50 céntimos.—96 ó más pags.—165 × 95 mm. Una col., con caricaturas en color en la cubierta. Imprenta de F. Moliner, Leganitos, 54, y en los «Talleres Poligráficos» (S. A.), Ferraz, 72.

Comenzó el 20 de febrero de 1926. Cesó el 12 de mayo de 1928.

2.930.—GACETA DE LOS AYUNTAMIENTOS. Revista decenal de información y de consulta.

Madrid, 1926.—Suscripción, 10 pesetas al año. 16 pags.—233 × 159 mm.—Dos cols., con grabados.—Imprenta de «Prensa Nueva», Calvo Asensio, 3.

Comenzó el 1 de marzo de 1926.

2.931.—FEDERACIÓN.

Madrid, 1926-1930.—Trimestral.—Con grabados.

Comenzó en marzo de 1926. En 1927 (año II) se publicaba con el subtítulo de *Órgano oficial de la Federación Nacional de Camareros de cafés, restaurantes, hoteles y bares de España, adherida a la Internacional del gremio*. Salía con 32 páginas, de 267 × 175 mm., a dos cols. Imprenta «Gráfica Socialista», San Bernardo, 92. Se repartía gratuitamente.

En publicación.

2.932.—GACETA (LA) SECRETARIAL. Revista quincenal de Administración municipal y de los Juzgados municipales.

Madrid, 1926.—Suscripción, 15 pesetas al año.—16 pags.—235 × 149 mm.—Dos cols., con



grabados.—Imprenta de los Sucesores de Rivadeneyra (S. A.).

Comenzó en marzo de 1926.

2.933.—NOVELA (LA) MUNDIAL.

Madrid, 1926.—Semanal.—Número suelto, 30 céntimos.—60 ó más pags.—133 X 80 mm.—Una col., con grabados y cubierta en colores.—Imprenta de los Sucesores de Rivadeneyra (S. A.).

Comenzó en marzo de 1926.

2.934.—E. A. R. Órgano de la Asociación E. A. R. (Sección española de la I. A. R. U.)

Madrid, 1926-1930.—Quincenal.—Número suelto, 25 céntimos.—Seis o más pags.—310 X 210 mm.—Tres cols., con grabados.—«Talleres Poligráficos» (S. A.), Ferraz, 72.

Comenzó el 15 de abril de 1926. Se hizo mensual a partir de mayo de 1928. En 1929 se publicaba con 12 páginas, de 240 X 177 mm., a dos cols.

En publicación.

2.935.—REVISTA DE CRÉDITO. Banca, Seguros, Agricultura, Industria, Comercio, Aduanas, Ferrocarriles.

Madrid, 1926-1930.—Quincenal.—Suscripción, 2,50 pesetas al mes.—34 pags.—293 X 203 mm. Dos cols.—Imprenta de C. Bermejo, Feijóo, 9.

Comenzó el 15 de abril de 1926.

En publicación.

2.936.—ALMA HISPANA. Publicación quincenal, defensora de intereses generales.

Madrid, 1926.—Sin fecha fija de publicación.—Número suelto, 25 céntimos.—14 pags. 304 X 198 mm.—Tres cols., con grabados.—Imprenta de la Viuda de A. G. Izquierdo, Doctor Mata, 3, y en la de San Martín, San Pedro, 16.

Comenzó el 25 de abril de 1926.

2.937.—CONFERENCIAS Y RESEÑAS CIENTÍFICAS DE LA REAL SOCIEDAD ESPAÑOLA DE HISTORIA NATURAL.

Madrid, 1926-1930.—Trimestral.—48 ó más pags.—192 X 113 mm.—Una col., con grabados y láminas fuera del texto.—Imprenta de Zoila Ascasibar y Compañía, Martín de los Heros, 65,

y actualmente en la de Huelves y Compañía, Hilarión Eslava, 5.

Comenzó el 25 de abril de 1926.

En publicación.

2.938.—CRUZ ROJA JUVENIL. Órgano de la Cruz Roja de la Juventud Española.

Madrid, 1926.—Mensual.—Suscripción, dos pesetas al semestre.—12 ó más pags.—212 X 130 mm.—Dos cols., con grabados.—Imprenta del Patronato de Huérfanos de Intendencia e Intervención Militares, Caracas, 7, y en la de los Sucesores de Rivadeneyra (S. A.), paseo de San Vicente, 20.

Comenzó en abril de 1926.

2.939.—RESIDENCIA. Revista cuatrimestral de la Residencia de Estudiantes.

Madrid, 1926-1930.—Suscripción, 10 pesetas al año.—96 ó más pags.—236 X 166 mm.—Dos cols., con grabados.—Tipografía Nacional, San Marcos, 4, y en la de Blass (S. A.), Núñez de Balboa, 21.

Comenzó el 15 de mayo de 1926.

En publicación.

2.940.—AUTOMÓVIL (EL) EN ESPAÑA. Revista mensual de motorismo industrial, agrícola y deportivo.

Madrid, 1926-1930.—Número suelto, una peseta.—80 pags.—242 X 177 mm.—Dos cols., con grabados y cubierta en colores.—Imprenta de V. H. de Sanz Calleja, Ronda de Atocha, 23.

Comenzó el 31 de mayo de 1926. En 1927 se publicaba bimensualmente con 32 páginas, de 273 X 187 mm., a tres cols. Desde el 7 de diciembre de dicho año 1927 se publica esta revista reunida a la de *Las Finanzas*.

En publicación.

2.941.—REVISTA DE SANIDAD DE LA ARMADA. Órgano de los Cuerpos de Sanidad y Practicantes de la Armada.

Madrid, 1926.—Mensual.—Suscripción, 16 pesetas al año.—48 pags.—180 X 112 mm.—Una col., con grabados y láminas sueltas.—Imprenta del Ministerio de Marina.

Comenzó en mayo de 1926.



2.942.—ESPAÑA (LA) MUNICIPAL. Revista mensual gráfica administrativa, destinada a divulgar la nueva Legislación provincial y municipal.

Madrid, 1926.—Suscripción, 12,75 pesetas al año.—16 pags.—268 × 185 mm.—Tres cols., con grabados.—Imprenta de *La Ilustración*, Provisiones, 12

Comenzó en junio de 1926. A cada número acompañaba un «Suplemento literario», de ocho páginas, en la misma forma y tamaño que el titular.

2.943.—CRÍTICA. Diario gráfico de la tarde.

Madrid, 1926.—Número suelto, 10 céntimos. seis pags.—532 × 360 mm.—Cinco cols., con grabados.—Imprenta de *Ambos Mundos*, Tamayo, 7.

Comenzó el 1 de julio de 1926.

2.944.—NOTICIERO (EL) DE COMERCIO Y TURISMO. Órgano del Fomento Español de Relaciones internacionales y Turismo.

Madrid, 1926.—Mensual.—12 pags.—234 × 172 mm.—Dos cols., con grabados.—Imprenta de Julián Peña, a cargo de Teodoro Gotzens, Palafox, 9.

Comenzó en julio de 1926.

2.945.—ORIENTACIONES.

Madrid, 1926.—Cuatrimestral (?).—Número suelto, dos pesetas.—48 pags.—196 × 130 mm. Una col., con grabados.—Imprenta de Sáez Hermanos, Norte, 21, y en la de «La Raza», Abtao, 4.

Comenzó en julio de 1926.

2.946.—BOLETÍN OFICIAL DE «LA PANERA».

Madrid, 1926.—Mensual.—Número suelto, 20 céntimos; gratuito a todos los socios de «La Panera».—Ocho pags.—275 × 186 mm.—Dos cols.—Imprenta de A. Marzo, San Hermenegildo, 32 duplicado.

Comenzó el 11 de septiembre de 1926.

2.947.—FÚTBOL. Revista semanal ilustrada.

Madrid, 1926.—Número suelto, 10 céntimos. ocho pags.—280 × 200 mm.—Tres cols., con grabados.—Tipografía Hispana, Torrecilla del Leal, 17.

Comenzó el 25 de septiembre de 1926.

2.948.—UNIÓN PATRIÓTICA. Boletín quincenal. Órgano de la Oficina Central.

Madrid, 1926-1930.—Número suelto, 50 céntimos.—32 pags.—235 × 150 mm.—Dos cols., con grabados.—Imprenta Clásica Española, glorieta de la Iglesia, y actualmente en la de Zoila Ascáibar, Martín de los Heros, 65.

Comenzó el 1 de octubre de 1926. El 4 de agosto de 1930 cambió su título por el de UNIÓN MONÁRQUICA. *Segunda época de UNIÓN PATRIÓTICA* En publicación.

2.949.—UNIÓN GENERAL DE TRABAJADORES.

Madrid, 1926.—Semanal.—Dos pags.—550 × 393 mm.—Siete cols., con grabados.—Imprenta de *El Socialista*.

Comenzó el 7 de octubre de 1926.

2.950.—FIGURAS DE LA RAZA.

Madrid, 1926.—Semanal.—Número suelto, 40 céntimos.—56 ó más pags.—125 × 76 mm. Una col., con grabados.—Imprenta de A. Marzo, San Hermenegildo, 32 duplicado.

Comenzó el 12 de octubre de 1926.

2.951.—GACETA MÉDICA ESPAÑOLA. Revista nacional de Ciencias médicas.

Madrid, 1926-1930.—Mensual.—Suscripción, 20 pesetas al año.—80 ó más pags.—277 × 184 mm.—Dos y tres cols., con grabados y láminas sueltas en negro y en colores.—Imprenta de la Viuda de A. G. Izquierdo, Doctor Mata, 3, y en la actualidad en los «Talleres Poligráficos» (S. A.), Ferraz, 72.

Comenzó en octubre de 1926.

En publicación.

2.952.—FEDERACIÓN (LA) NACIONAL DE OBREROS Y EMPLEADOS MUNICIPALES. Órgano oficial de la clase.

Madrid, 1926-1930.—Mensual.—Suscripción, tres pesetas al año.—Ocho o más pags.—265 × 174 mm.—Tres cols., con grabados.—Imprenta de Giralda, plaza de Carlos Cambrónero, 5.

Comenzó el 1 de noviembre de 1926, habiendo publicado un número-programa el 25 de septiembre de 1926. Desde mayo de 1929 redujo el tamaño de sus páginas a 233 × 150 mm., a dos cols.

En publicación.



2.953.—VIDA GRÁFICA. Revista semanal ilustrada.

Madrid, 1926.—Número suelto, 30 céntimos. 16 pags.—252 × 176 mm.—Dos cols., con grabados.—Sin imprenta.

Comenzó el 16 de noviembre de 1926.

2.954.—GACETA DEL VIAJERO. Revista de información general.

Madrid, 1926.—Mensual.—Suscripción, 10 pesetas al año.—48 pags.—292 × 194 mm.—Dos cols., con grabados.—Imprenta de los Sucesores de Rivadeneyra (S. A.), paseo de San Vicente, 20.

Comenzó en noviembre de 1926. En mayo de 1927 puso como subtítulo *Revista de información general, bajo el Patronato de la Comisaría Regia del Turismo y Cultura artística*.

2.955.—NOVELA (LA) HUMORÍSTICA.

Madrid, 1926.—Mensual.—Número suelto, 50 céntimos.—60 ó más pags.—159 × 95 mm.—Una col., con cubierta en colores.—«Talleres Poligráficos» (S. A.), Ferraz, 72.

Comenzó en diciembre de 1926.

2.956.—BOLETÍN DE LA BASÍLICA DE LA MILAGROSA Y DE SAN VICENTE DE PAÚL.

Madrid, 1926.—Con grabados.

Comenzó en 1926. En 1928 (año III) se publicaba semanalmente con cuatro páginas, de 212 × 140 mm., a dos cols.—Imprenta «Mundial Artística», Abascal, 4.

2.957.—BOLETÍN TÉCNICO DE LA DIRECCIÓN GENERAL DE SANIDAD.

Madrid, 1926-1930.—Con grabados.

Comenzó en 1926, publicado por el Ministerio de la Gobernación. En 1929 (año IV) se publicaba mensualmente con 70 páginas, de 190 × 119 mm., a una col., más 32 ó más páginas de apéndice. Imprenta de José Molina, General Alvarez de Castro, 40. Suscripción, 20 pesetas al año para los particulares y 15 pesetas para los sanitarios, Centros oficiales y funcionarios.

En publicación.

2.958.—CAMINOS (LOS) DE HIERRO.

Madrid, 1926-1930.—Con grabados.

Comenzó en 1926. En 1929 (año IV) se publicaba con el subtítulo de *Revista comercial y técnica*

*de fe rocarriles y tranvías*. Salía quincenalmente con 12 páginas, de 272 × 174 mm., a dos cols. Imprenta del Patronato de Huérfanos de Intendencia e Intervención Militares, Caracas, 7.

En publicación.

2.959.—CLARIDAD. Revista quincenal.

Madrid, 1926.—Número suelto, 20 céntimos. 16 pags.—238 × 172 mm.—Dos y tres cols., con grabados.—Sin imprenta.

Comenzó en 1926.

2.960.—COSQUILLAS. Revista cómico-satírica.

Madrid, 1926.

Comenzó en 1926. En 1927 (año II) se publicaba ~~mensualmente~~ con 20 páginas, de 248 × 172 mm., a tres cols., con grabados en negro y cubierta en color.—Imprenta de Zoila Ascasibar, Martín de los Heros, 65. Número suelto, 30 céntimos.

2.961.—ESPAÑA MARÍTIMA. Publicación mensual dedicada a la defensa de los intereses marítimos en general, y especialmente en sus aspectos económico y social.

Madrid, 1926-1930.—Suscripción, 15 pesetas al año.—20 ó más pags.—252 × 163 mm.—Dos cols., con grabados.—Imprenta de Zoila Ascasibar y Compañía, Martín de los Heros, 65.

Comenzó en 1926.

En publicación.

2.962.—HERALDO DEL PUENTE DE SEGOVIA. Defensor de los intereses de la barriada.

Madrid, 1926.—Con grabados.

Comenzó en 1926. En 1927 (año II) se publicaba quincenalmente con seis páginas, de 495 × 330 mm., a cinco cols. Imprenta, Doña Urraca, 17. Número suelto, 10 céntimos.

2.963.—REFORMA (LA) MÉDICA.

Madrid, 1926-1930.

Comenzó en 1926. En la actualidad (año V) pone como subtítulo *Revista de Medicina, defensora de los intereses del Cuerpo de Inspectores municipales de Sanidad*. Se publica los días 10, 20 y 30 de cada mes con 16 páginas, de 230 × 159 mm., a tres cols. «Talleres Poligráficos» (S. A.), Ferraz, 72. Suscripción, 15 pesetas al año.



2.964.—REVISTA DE LAS ESPAÑAS. Publicada por la «Unión Ibero-Americana» en Madrid.

Madrid, 1926-1930 (segunda época).—Mensual.—Suscripción, 15 pesetas al año.—80 ó más pags.—215 × 166 mm.—Dos y tres cols., con grabados en el texto y láminas sueltas.—Imprenta de E. Jiménez, Huertas 16 y 18.

Comenzó en 1926. En la actualidad (año V) se publica con 64 páginas.

2.965.—TEATRO (EL) MODERNO.

Véase *El Teatro*. (Año 1925.)

## 1927

2.966.—GACETA (LA) LITERARIA. Ibérica, americana, internacional. Letras, Arte, Ciencia.

Madrid, 1927-1930.—Quincenal.—Número suelto, 30 céntimos.—Seis pags.—585 × 390 mm. Seis cols., con grabados.—Imprenta de E. Jiménez, Huertas 16 y 18.

Comenzó el 1 de enero de 1927. En la actualidad (año IV) se publica con 16 páginas, de 376 × 258 mm., a cuatro cols. «Compañía General de Artes Gráficas», Príncipe de Vergara, 42 y 44.

2.967.—ARGOS. Revista para todos.

Madrid, 1927.—Mensual.—Número suelto, 50 céntimos.—32 ó más pags.—217 × 130 mm. Dos cols., con grabados y cubierta en colores. Tipografía Artística, Cervantes, 28.

Comenzó en enero de 1927.

2.968.—BOLETÍN RADIOGRÁFICO. Kodak.

Madrid, 1927-1930.—Bimestral.—Se reparte gratuitamente.—12 pags.—187 × 100 mm.—Una col., con grabados.—Imprenta de Blass (S. A.).

Comenzó en enero de 1927. Desde 1929 no tiene período fijo de salida.

En publicación.

2.969.—CIENCIA, ARTE Y ECONOMÍA.

Madrid, 1927.—Mensual.—Número suelto, dos pesetas.—16 ó más pags.—215 × 140 mm.—Dos cols., con grabados.—Sin imprenta.

Comenzó en enero de 1927.

2.970.—COOPERACIÓN. Revista mensual. Órgano de la Federación de Cooperativas de Funcionarios.

Madrid, 1927-1930.—Número suelto, 75 céntimos.—16 ó más pags.—231 × 150 mm.—Dos cols., con grabados.—Imprenta «Gráfica Universal», Evaristo San Miguel, 8.

Comenzó en enero de 1927.

En publicación.

2.971.—DEFENSOR (EL) MUNICIPAL. Órgano mensual de la Agrupación número 18 de la Federación de Empleados y Obreros municipales.

Madrid, 1927.—Cuatro pags.—265 × 172 mm. Tres cols.—Imprenta de Giralda, plaza de Carlos Cambronero, 5.

Comenzó en enero de 1927.

2.972.—PETRA-OLEUM. Revista mensual dedicada a los consumidores de petróleo y gasolina.

Madrid, 1927.—Número suelto, 50 céntimos. 32 pags.—226 × 150 mm.—Dos cols., con grabados.—Imprenta de Torrent y Compañía, Válgame Dios, 6.

Comenzó en enero de 1927.

2.973.—REVISTA DE LA FUNDICIÓN TIPOGRÁFICA NACIONAL.

Madrid, 1927.—Mensual.—Ocho o más pags. 232 × 153 mm.—Dos cols., con grabados. Fundación Tipográfica Nacional, Ronda de Atocha, 15 triplicado.

Comenzó en enero de 1927.

2.974.—REFLEJOS DEL MOTÍN.

Madrid, 1927-1929.—Semanal.—Número suelto, 20 céntimos.—Ocho pags.—265 × 181 mm. Tres cols., con grabados.—Imprenta de Juan Pérez, pasaje de Valdecilla, 2.

Comenzó el 12 de febrero de 1927 como continuación de *El Motín*. Creemos que cesó el 8 de junio de 1929.

2.975.—ESPAÑA TAURINA.

Madrid, 1927.—Semanal.—Número suelto, 10 céntimos.—12 pags.—249 × 185 mm.—Tres cols., con grabados.—Imprenta, Moratín, 63.

Comenzó el 29 de febrero de 1927.



2.976.—AMOR PATRIO. Periódico inspirado en el programa de la «Unión Patriótica».

Madrid, 1927.—Semanal.—Número suelto, 10 céntimos.—Cuatro pags.—450 × 305 mm.—Cuatro cols., con grabados.—Imprenta Clásica Española.

Comenzó el 13 de marzo de 1927.

2.977.—ARTE Y VIDA. Revista mensual artístico-literaria.

Madrid, 1927.—28 pags.—226 × 149 mm. Dos cols., con grabados.—Imprenta Clásica Española, glorieta de la Iglesia (Chamberí.)

Comenzó en marzo de 1927.

2.978.—INVESTIGACIÓN Y PROGRESO.

Madrid, 1927-1930.—Mensual.—Suscripción, seis pesetas al año.—Ocho o más pags. 261 × 167 mm.—Dos cols., con grabados.—Imprenta de Blass (S. A.).

Comenzó el 1 de abril de 1927.

En publicación.

2.979.—EXCELSIOR. Confederación Nacional de dueños de cafés y restaurantes de España.

Madrid, 1927.—Quincenal.—32 pags. 272 × 185 mm.—Tres cols., con grabados.—Imprenta de «Prensa Nueva», Calvo Asensio, 3.

Comenzó el 1 de mayo de 1927.

2.980.—GUTIÉRREZ. Semanario español de humorismo.

Madrid, 1927-1930.—Número suelto, 30 céntimos.—22 pags.—242 × 172 mm.—Tres cols., con grabados en negro y en color.—Imprenta de los Sucesores de Rivadeneyra, paseo de San Vicente, 20.

Comenzó el 7 de mayo de 1927.

En publicación.

2.981.—ALFILERAZOS. Toros, teatros, deportes.

Madrid, 1927.—Semanal.—Número suelto, 30 céntimos.—16 pags.—293 × 200 mm.—Tres cols., con grabados.—Imprenta Artística de Sáez Hermanos, Norte, 21.

Comenzó el 24 de mayo de 1927.

2.982.—DIARIO DEL PRIMER CONGRESO DE SANIDAD MUNICIPAL.

Madrid, 1927.—Cuatro pags.—396 × 280 mm. Tres cols.—«Gráficas Reunidas» (S. A.).

Comenzó el 24 de mayo de 1927.

2.983.—PAULINO.

Madrid, 1927.—Semanal.—Número suelto, 10 céntimos.—16 pags.—268 × 195 mm.—Tres cols., con grabados.—Imprenta «Industrial Gráfica», Reyes, 21.

Comenzó el 27 de junio de 1927.

2.984.—BOLETÍN DE LA DIRECCIÓN GENERAL DE ABASTOS. Producción, consumo, precios de artículos alimenticios, comercio exterior e informaciones. Publicación mensual dedicada a servir de enlace a las Juntas provinciales de Abastos.

Madrid, 1927.—Se repartía gratis.—22 pags. 255 × 186 mm.—Dos cols., con grabados.—Imprenta de José Sánchez de Ocaña, sucesor de Nieto y Compañía, Tutor, 16, y en la de Zoila Ascasibar y Compañía, Martín de los Heros, 65.

Comenzó en junio de 1927, publicado por el Ministerio de la Gobernación.

2.985.—VECINO (EL).

Madrid, 1927.—Semanal.—Suscripción, seis pesetas al año.—Cuatro pags.—519 × 356 mm. Cinco cols.—Imprenta de *El Vecino*, Pizarro, 15.

Comenzó el 19 de julio de 1927.

2.986.—PICARDÍAS. Semanario galantaurofútbol-humoristisemipolítico, etc.

Madrid, 1927.—Número suelto, 10 céntimos. Cuatro pags.—360 × 245 mm.—Cinco cols., con grabados.—Tipografía, Lope de Vega, 45.

Comenzó el 31 de julio de 1927.

2.987.—TAQUIGRAFÍA (LA) ESPAÑOLA. Revista trimestral. Órgano de la Escuela especial de Taquigrafía.

Madrid, 1927-1930.—Suscripción, dos pesetas al año.—12 pags.—169 × 113 mm.—Dos cols., con grabados.—Imprenta de Fernández Cancela, Ferraz, 38, y en la de A. Marzo, San Hermenegildo, 32 duplicado.

Comenzó en julio de 1927.

En publicación.



2.988.—MIÉRCOLES CIUDADANOS. Semanario independiente.

Madrid, 1927.—Suscripción, tres pesetas al trimestre.—Ocho pags.— $377 \times 267$  mm.—Cuatro cols., con grabados.—Imprenta «Radio», San Bernardo, 73.

Comenzó el 14 de septiembre de 1927.

2.989.—FARSA (LA). Publicación semanal de obras de teatro.

Madrid, 1927-1930.—Número suelto, 50 céntimos.—68 ó más pags.— $150 \times 90$  mm.—Una col., con grabados y cubierta en colores.—Imprenta de Rivadeneyra (S. A.), paseo de San Vicente, 20.

Comenzó el 1 de octubre de 1927.

En publicación.

2.990.—URBANIZADOR (EL). Órgano de la Federación de Propietarios y Vecinos del paseo de Extremadura y limítrofes.

Madrid, 1927-1930.—Mensual.—Se reparte gratis.—Cuatro pags.— $350 \times 227$  mm.—Tres cols., con grabados.—Imprenta de La Fuente, Cava Baja, 17.

Comenzó en octubre de 1927. Desde julio de 1929 pone como subtítulo *Órgano de la Federación de Propietarios, Industriales y Vecinos de la ribera derecha del Manzanares y pueblos limítrofes*.

2.991.—PANTALLA (LA). Semanario español de Cinematografía.

Madrid, 1927-1929.—Número suelto, 20 céntimos.—16 pags.— $340 \times 240$  mm.—Tres cols., con grabados.—Imprenta de Rivadeneyra.

Comenzó el 18 de noviembre de 1927. Suspendió su publicación el 18 de agosto de 1929.

2.992.—ROTARY CLUB DE MADRID. Miembro de Club número 806. Fundado en octubre 1920.

Madrid, 1927-1930.

Comenzó el 18 de noviembre de 1927. En la actualidad (año IV) se publica cuatro veces al mes con dos o más páginas, de  $246 \times 185$  mm., a dos cols. Imprenta «Diana», Larra, 6.

2.993.—BOLETÍN DE LA FEDERACIÓN LOCAL DE OBREROS EN MADERA.

Madrid, 1927-1930.—Trimestral.—12 ó más

pags.— $235 \times 150$  mm.—Dos cols., con grabados. Imprenta «Gráfica Socialista», San Fernando, 92.

Comenzó en noviembre de 1927.

En publicación.

2.994.—DEFENSOR (EL) DE MADRID.

Madrid, 1927 (segunda época).—Mensual. Número suelto, 50 céntimos.—Ocho pags.  $515 \times 362$  mm.—Seis cols., con grabados.—Imprenta de C. Bermejo, Santísima Trinidad, 7.

Comenzó en noviembre de 1927.

2.995.—ECO (EL) MUNICIPAL. Portavoz de la Asociación de Funcionarios Municipales y de «La Fraternidad de Limpiezas».

Madrid, 1927.—Mensual.—12 pags.— $213 \times 149$  mm.—Dos cols., con grabados.—Imprenta de Giralda, plaza de Carlos Cambrónero, 5, y en la de Julián Peña, Palafox, 9.

Comenzó en noviembre de 1927.

2.996.—¡AVANTE! Magazine ilustrado.

Madrid, 1927.—Con grabados.

Debió comenzar en diciembre de 1927. En 1928 (año II) se publicaba mensualmente con 34 páginas, de  $240 \times 158$  mm., a dos cols. Imprenta de Sáez Hermanos, Norte, 21. Número suelto, 15 céntimos.

2.997.—COSMÓPOLIS. Revista mensual ilustrada.

Madrid, 1927-1930.—Número suelto, 1,75 pesetas.—98 ó más pags.— $330 \times 212$  mm.—Dos y tres cols., con grabados en negro y en colores. Aldus (S. A.), Artes Gráficas, Santander.

Comenzó en diciembre de 1927. En la actualidad (año IV) se publica en la «Compañía General de Artes Gráficas», Príncipe de Vergara, 42 y 44. Número suelto, 1,50 pesetas.

2.998.—MIGAJAS (LAS). Órgano de la Parroquia de Nuestra Señora de las Angustias, de Madrid.

Madrid, 1927-1930.—Quincenal.—Suscripción, 2,50 pesetas al año.—Ocho pags.— $209 \times 141$  mm.—Dos cols., con grabados.—Imprenta «Regina», Lemus, 7 y 9.

Comenzó en diciembre de 1927.

En publicación.



2.999.—ARCHIVO HISPANO-AGUSTINIANO.

Véase *Archivo Histórico Hispano-Agustiniano y Boletín Oficial de la Provincia del SSmo. Nombre de Jesús de Filipinas*. (Año 1914.)

3.000.—A. R. S.

Madrid, 1927.—Con grabados.

Comenzó en 1927. En la actualidad (año IV) se publica con el subtítulo de *Programa de los espectáculos de S. A. G. E., Palacio de la Música*. Sale quincenalmente con 16 páginas, de 205 × 140 mm., a dos cols. Imprenta del Asilo de Huérfanos del Sagrado Corazón de Jesús, Juan Bravo, 3.

3.001.—BOLETÍN OFICIAL DE LA UNIÓN GENERAL CINEMATOGRAFICA ESPAÑOLA. Publicación mensual editada por la «Agrupación de Empresas Cinematográficas de Madrid».

Madrid, 1927-1929.—28 pags.—205 × 132 mm. Una y dos cols., con grabados.—Imprenta del Sucesor de R. Velasco, Marqués de Santa Ana, 11 duplicado.

Comenzó en 1927. Desde febrero de 1928 puso como subtítulo *Publicación mensual de la «Sociedad de Empresarios de Cinematógrafos»*. Cesó en agosto de 1929.

3.002.—CÍRCULO DE BELLAS ARTES. Homenaje a las Artes Gráficas. Conmemorativo de la inauguración de la nueva Casa social.

Madrid, 1927.—Número único.—98 pags. 340 × 236 mm.—Una, dos y tres cols., con grabados en negro y en colores dentro y fuera del texto. Diversas imprentas.

3.003.—NUESTRO PORVENIR. Hoja mensual de los Niños del Reformatorio Príncipe de Asturias.

Carabanchel Bajo (Madrid), 1927-1930.—Con grabados.

Comenzó en 1927. En la actualidad (año IV) se publica con 12 páginas, de 190 × 114 mm., a dos cols. Imprenta del Reformatorio Príncipe de Asturias, Carabanchel Bajo. Se reparte gratuitamente.

3.004.—RAZÓN (LA). Diario de informaciones de la tarde.

Madrid, 1927.—Número suelto, 10 céntimos. Comenzó en 1927. En 1928 (año II) se publicaba con cuatro páginas, de 540 × 355 mm., a cinco cols. Imprenta de *La Mañana*, Minas, 1.

3.005.—SOCIEDAD FILARMÓNICA DE MADRID.

Véase *Orquesta Filarmónica*. (Año 1915.)

## 1928

3.006.—ESTAMPA. Revista gráfica y literaria de la actualidad española y mundial.

Madrid, 1928-1930.—Semanal.—Número suelto, 30 céntimos.—48 pags.—335 × 240 mm.—Tres cols., con grabados.—Imprenta de *Estampa*. Comenzó el 3 de enero de 1928. En publicación.

3.007.—INSTITUTO (EL). Publicación trimestral del Instituto de San Isidro.

Madrid, 1928.—Suscripción, seis pesetas al año.—64 pags.—195 × 131 mm.—Dos cols., con grabados.—Imprenta «La Enseñanza», Ruiz, 23. Comenzó en enero de 1928. Cesó en diciembre del mismo año.

3.008.—REVISTA SARTORIAL ESPAÑOLA. Publicada por la Sociedad de Sastres de España «La Confianza», de Madrid.

Madrid, 1928-1930 (cuarta época).—Semestral.—Gratuita para los socios.—24 ó más pags. 249 × 170 mm.—Dos cols., con grabados en el texto y láminas sueltas en colores.—Talleres tipográficos Biosca, calle de San Lorenzo, 2.

Comenzó en enero de 1928 (año XXXI) como continuación de la *Revista de Modas*. En publicación.

3.009.—HIGIENE MENTAL. Boletín de la Liga Española de Higiene mental.

Madrid, 1928.—Sin fecha fija de salida.—Ocho pags.—282 × 190 mm.—Dos cols.—Imprenta de R. Sanz Calleja, Atocha, 38. Comenzó en febrero de 1928.



3.010.—NOVELISTAS (Los).

Madrid, 1928.—Semanal.—Número suelto, 30 céntimos.—64 pags.—135 × 90 mm.—Una col., con grabados.—Imprenta de Zoila Ascasibar y Compañía, Martín de los Heros, 65.

Comenzó el 15 de marzo de 1928.

3.011.—CRONOS. Revista gráfica, literaria y de publicidad.

Madrid, 1928.—Semanal (?).—Se repartía gratuitamente.—26 pags.—230 × 170 mm.—Tres cols., con grabados.—Imprenta de Martosa, Fernando el Católico (particular), 14.

Comenzó el 30 de marzo de 1928.

3.012.—TRIBUNA (LA) ECONÓMICA Y FINANCIERA. Finanzas, Comercio, Economía, Seguros, Derecho, Política.

Madrid, 1928-1930.—Quincenal.—Suscripción, seis pesetas al trimestre.—24 pags. 364 × 250 mm.—Cuatro cols., con grabados.—Imprenta «Gráfica Universal», Evaristo San Miguel, 8, y en la «Editorial del Norte», Jardines, 4, 6 y 8.

Comenzó el 2 de abril de 1928. Desde el 2 de junio de dicho año se hizo semanal, con diez páginas.

En publicación.

3.013.—HOMBRES (LOS) NUEVOS.

Madrid, 1928.—Semanal.—Número suelto, 10 céntimos.—Cuatro pags.—279 × 183 mm.—Dos cols., con grabados.—Imprenta de G. Hernández y Galo Sáez, Mesón de Paños, 8.

Comenzó el 15 de abril de 1928.

3.014.—MOTOAVIÓN. Revista práctica de automovilismo y aviación.

Madrid, 1928-1930.—Quincenal.—Número suelto, 30 céntimos.—24 ó más pags.—201 × 130 mm.—Una y dos cols., con grabados.—Imprenta de Sáez Hermanos, Norte, 21, y actualmente en la de C. Bermejo, Santísima Trinidad, 7.

Comenzó en la segunda quincena de abril de 1928. Desde la segunda quincena de octubre de dicho año aumentó el tamaño de sus páginas a 226 × 150 mm., a una y dos cols.

En publicación.

3.015.—REVISTA TÉCNICA DEL SECRETARIADO ESPAÑOL.

Madrid, 1928.—Mensual.—Gratuita.—32 pags. 202 × 125 mm.—Una col., con grabados.—Imprenta de la «Radio Comercial», plaza del Conde de Miranda, 1.

Comenzó en abril de 1928.

3.016.—NOVELA (LA) VIVIDA.

Madrid, 1928-1929.—Semanal.—Número suelto, 30 céntimos.—64 pags.—128 × 77 mm.—Una col., con grabados y cubierta en colores.—Imprenta Helénica, pasaje de la Alhambra, 3, y en la de Sáez Hermanos, Norte, 21.

Comenzó el 5 de mayo de 1928. Cesó el 12 de octubre de 1929.

3.017.—EMPLEADO (EL). Órgano del Sindicato Católico de Empleados.

Madrid, 1928-1930.—Mensual.—Número suelto, 10 céntimos.—310 × 213 mm.—Una, dos y tres cols., con grabados.—Tipografía de Archivos, Olózaga, 1.

Comenzó el 9 de mayo de 1928. Desde el número tercero redujo el tamaño de sus páginas a 300 × 210 mm. En la actualidad (año III) sale sin fecha fija de publicación.

3.018.—HOJA DOMINICAL PARROQUIA DE NTRA. SRA. DEL BUEN CONSEJO.

Madrid, 1928-1930.—Cuatro pags.—194 × 130 mm.—Dos cols.—Imprenta de Yagües, plaza del Conde de Barajas, 5.

Comenzó el 3 de junio de 1928.

En publicación.

3.019.—JUSTICIA. Revista jurídica.

Madrid, 1928-1930.—Decenal.—Suscripción, 18 pesetas al año.—16 pags.—270 × 175 mm.—Dos cols., con grabados.—Imprenta «Alpha», Alberto Aguilera, 58, y actualmente en la «Gráfica Nacional», Nicasio Gallego, 14.

Comenzó el 30 de junio de 1928. En la actualidad (año III) se publica con 24 páginas.

3.020.—KARABA (LA).

Madrid, 1928.—Semanal.—Número suelto, 10 céntimos.—16 pags.—223 × 152 mm.—Tres cols., con grabados en el texto y cubiertas en color. Imprenta «Imperio Gráfico», Buen Suceso, 18.

Comenzó el 21 de julio de 1928.



3.021.—PROYECCIÓN. Revista mensual de cinematografía.

Madrid, 1928-1930.—Con grabados.

Debió comenzar en septiembre de 1928. En 1929 (año II) se publicaba con 32 páginas, de 201 × 131 mm., a dos cols. Sin imprenta. Suscripción, seis pesetas al año.

En publicación.

3.022.—REVISTA DE ORGANIZACIÓN CIENTÍFICA. Publicación trimestral del Comité Nacional de Organización Científica del Trabajo.

Madrid, 1928-1930.—Número suelto, dos pesetas.—88 pags.—190 × 117 mm.—Una y dos cols., con grabados. Imprenta Clásica Española, gloria de la Iglesia, y en la de Ernesto Giménez, Huertas, 16 y 18.

Comenzó en septiembre de 1928.

En publicación.

3.023.—BOLETÍN DE LA FEDERACIÓN ESPAÑOLA DE MAESTROS DIRECTORES DE ORQUESTA.

Barcelona, 1927-1928. — Madrid, 1928-1930. Mensual.—24 pags.—198 × 131 mm.—Una y dos cols., con grabados.—Imprenta de los Sucesores de R. Velasco, Marqués de Santa Ana, 11 duplicado.

Comenzó en Barcelona en junio de 1927, donde se publicó hasta agosto de 1928. Desde octubre del mismo año se publica en Madrid con el título de *Boletín de la Federación Española de Maestros Directores de Orquesta y Pianistas*.

En publicación.

3.024.—FEMINA. Por y para la mujer.

Madrid, 1928.—Mensual.—Número suelto, 50 céntimos.—36 pags.—282 × 201 mm.—Dos cols., con grabados en negro y en colores.—Sin imprenta.

Comenzó en octubre de 1928.

3.025.—SEBRAD Y RECOGEREIS. Órgano de la Juventud Católica de la Parroquia de San Martín.

Madrid, 1928.—Mensual.—Cuatro pags. 265 × 166 mm.—Dos cols.—Imprenta de López, Velarde, 14.

Comenzó en noviembre de 1928.

3.026.—AVENIDA. Programa oficial.

Madrid, 1928-1930.—Con grabados.

Comenzó en 1928. En la actualidad (año III) se publica sin fecha fija de salida, con 12 páginas, de 222 × 148 mm., a dos cols. Imprenta del Patronato de Huérfanos de Intendencia e Intervención Militares, Caracas, 7. El objeto de este periódico, editado por la Empresa S. A. G. E., es dar el programa del Cine Avenida.

3.027.—BOLETÍN DEL INSTITUTO GEOLÓGICO Y MINERO DE ESPAÑA.

Véase *Boletín de la Comisión del Mapa Geológico de España*. (Año 1874.)

3.028.—CRUZ (LA) DE LA PARROQUIA.

Alcalá de Henares (Madrid), 1928-1930.—Semanal.

Comenzó en 1928. En la actualidad (año III) se publica con cuatro páginas, de 270 × 185 mm., a tres cols. Tipografía de *El Amigo del Pueblo*, Alcalá. Suscripción, una peseta al trimestre.

3.029.—DIARIO OFICIAL DEL MINISTERIO DEL EJÉRCITO.

Véase *Diario Oficial del Ministerio de la Guerra*. (Año 1888.)

3.030.—EDIFICACIÓN (LA). Órgano de la Federación local de Obreros de la Industria de la Edificación de Madrid y sus límites.

Madrid, 1928-1930.—Mensual.—Con grabados.

Comenzó en 1928. En la actualidad (año III) se publica con cuatro páginas, de 505 × 337 mm., a seis cols. Imprenta «Gráfica Socialista», San Bernardo, 92.

3.031.—ESTADÍSTICA DE LA MIGRACIÓN TRANSOCEÁNICA POR PUERTOS ESPAÑOLES.

Madrid, 1928-1930.

Comenzó en 1928, publicada por la Dirección General de Acción Social y Emigración. En 1929 se publicaba mensualmente con 40 páginas, de 185 × 100 mm., a una y más cols. Imprenta de Sáez Hermanos, Martín de los Heros, 61.

En publicación.



3.032.—HERALDO DE CHAMARTÍN.

Madrid, 1928-1930.—Con grabados.

Comenzó en 1928. En 1929 (año II) ponía como subtítulo *Semanario independiente*. Salía con ocho páginas, de 280 × 203 mm., a dos cols. Imprenta «París», Hernani, 47. Suscripción, una peseta al mes. En noviembre de dicho año se hizo decenal y puso como subtítulo *Órgano democrático, defensor de los intereses de Chamartín de la Rosa*. En febrero de 1930 redujo el tamaño de sus páginas a 230 × 159 mm.

3.033.—MEDICINA LATINA. Revista mensual de colaboración médica iberoamericana.

Madrid, 1928-1930.—Con grabados.

Comenzó en 1928. En la actualidad (año III) se publica con 48 ó más páginas, de 217 × 130 mm., a dos cols. Sin imprenta. Suscripción, 12 pesetas al año.

3.034.—PUEBLO (EL). Decenario ilustrado.

Madrid, 1928.

Comenzó en 1928. En 1929 (año II) se publicaba con cuatro páginas, de 450 × 302 mm., a cinco cols. Imprenta de J. López, Cruz, 25. Número suelto, 10 céntimos.

3.035.—REVISTA DE ACCIÓN SOCIAL. Publicación de la Dirección General de Acción Social y Emigración.

Madrid, 1928-1930.—Mensual.—Con grabados.

Comenzó en 1928, editada por el Ministerio de Trabajo y Previsión. En 1929 (año II) se publicaba con 128 ó más páginas, de 192 × 110 mm., a una col. Talleres gráficos de E. Giménez (S. A.), Canarias, 41. Número suelto, dos pesetas.

En publicación.

3.036.—REVISTA DIPLOMÁTICA Y CONSULAR DE ESPAÑA. Publicación mensual.

Madrid, 1928-1930.—Suscripción, 30 pesetas al año.—32 ó más pags.—266 × 185 mm.—Dos y tres cols., con grabados.—Imprenta «La Rafa», Abtao, 4, y actualmente en la «Gráfica Universal», Evaristo San Miguel, 8.

Comenzó en 1928. En la actualidad (año III) se publica con 46 páginas, de 275 × 185 mm. Suscripción, 24 pesetas al año.

3.037.—ROJO Y GUALDA. Revista editada por el café María Cristina y repartida gratis a sus clientes.

Madrid, 1928.—Mensual.—48 pags.—215 × 149 mm.—Dos cols., con grabados.—Imprenta de Mateu.

Comenzó en 1928.

3.038.—SANIDAD (LA) MUNICIPAL.

Madrid, 1928-1930.—Con grabados.

Comenzó en 1928. En 1929 (año II, segunda época) puso como subtítulo *Revista semanal. Órgano oficial de la Asociación Nacional del Cuerpo de Médicos titulares, Inspectores municipales de Sanidad*. Se publicaba con 20 páginas, de 275 × 184 mm., a dos cols. «Talleres Poligráficos» (S. A.), Ferraz, 72.

En publicación.

3.039.—SERVICIO FORESTAL DE INVESTIGACIONES Y EXPERIENCIAS.

Madrid, 1928-1930.—Semestral (?).—120 ó más pags.—187 × 117 mm.—Una col., con grabados y láminas, planos y gráficos fuera del texto.—Tipografía Artística, Cervantes, 28.

Comenzó en 1928, publicado por el Instituto Nacional de Investigaciones y Experiencias Agronómicas y Forestales. Desde el número tercero, (año 1929), se publica con el título de *Instituto Forestal de Investigaciones y Experiencias*.

En publicación.

1929

3.040.—BOLETÍN OFICIAL DE LA DIRECCIÓN GENERAL DE NAVEGACIÓN Y TRANSPORTES AÉREOS. (Presidencia del Consejo de Ministros.)

Madrid, 1929-1930.—Mensual.—Suscripción, 18 pesetas al año.—32 ó más pags.—210 × 140 mm.—Una col., con grabados.—Imprenta de Ramona Velasco, viuda de P. Pérez, Libertad, 31, y en la de San Martín, San Pedro, 16.

Comenzó en enero de 1929.

En publicación.

3.041.—BOLETÍN DE LA UNIVERSIDAD DE MADRID.

Madrid, 1929-1930.—Bimestral.—Suscripción, 15 pesetas al año.—100 ó más pags.—189 × 122



mm.—Una col., con grabados.—Imprenta de Sáez Hermanos, Martín de los Heros, 61.

Comenzó en enero de 1929.

En publicación.

3.042.—ESTÉTICA. Revista de Linoleum Nacional.

Madrid, 1929-1930.—Mensual.—Ocho pags. 225 × 149 mm.—Dos cols., con grabados.—Imprenta «Los Tirolenses», Atocha, 139 y 141.

Comenzó en enero de 1929.

En publicación.

3.043.—SILENOS (Los). Revista quincenal. Arte. Filosofía. Literatura. Teatro. Toros.

Madrid, 1929.—Número suelto, 20 céntimos. 12 pags.—265 × 185 mm.—Tres cols., con grabados.—Imprenta de J. Pérez, pasaje de Valdecilla, 2.

Comenzó el 1 de febrero de 1929.

3.044.—NOVELACINE. Páginas semanales.

Madrid, 1929.—Número suelto, 35 céntimos. 32 pags.—208 × 146 mm.—Dos cols., con grabados.—Imprenta Clásica Española, glorieta de la Iglesia, 1.

Comenzó el 6 de febrero de 1929.

3.045.—ESPAÑA DE HOY. Revista semanal ilustrada.

Madrid, 1929-1930.—Número suelto, 25 céntimos.—24 pags.—290 × 198 mm.—Tres cols., con grabados.—Imprenta de Sáez Hermanos, Norte, 21, y en la «Industrial Gráfica», Reyes, 21.

Comenzó el 10 de marzo de 1929.

En publicación.

3.046.—BOLETÍN DE INFORMACIÓN DEL CONSORCIO DE EXPENDEDORES DE CARNES DE MADRID.

Madrid, 1929-1930.—Mensual.—Cuatro pags. 237 × 177 mm.—Dos cols., con grabados.—Imprenta del Sucesor de F. Peña Cruz, Pizarro, 16.

Comenzó el 1 de abril de 1929. Desde el número 3 (30 de mayo de 1929) se publica decenalmente con 12 páginas, de 245 × 157 mm., a dos cols. Se sirve gratis a los consorciados. Suscripción, 15 pesetas al año.

3.047.—MUJERES ESPAÑOLAS. Revista bisemanal, exclusivamente patriótica.

Madrid, 1929-1930.—Número suelto, 10 céntimos.—16 ó más pags.—222 × 150 mm.—Dos cols., con grabados en negro y en color.—Imprenta del Reformatorio Príncipe de Asturias, Carabanchel Bajo, y en la de *Mujeres Españolas*, Marqués de Urquijo, 8.

Comenzó el 11 de abril de 1929. Desde el 2 de junio del mismo año sale cuatro veces al mes, y el precio del número es el de 20 céntimos.

3.048.—COLECCIÓN RIMADA. Diálogo semanal, Humoradas.

Madrid, 1929.—Número suelto, 20 céntimos. Ocho pags.—180 × 75 mm.—Una col.—Imprenta Victoria, Colegiata, 11.

Comenzó el 20 de abril de 1929.

3.049.—COMERCIO. Órgano oficial de la Cámara de Comercio de la provincia de Madrid.

Madrid, 1929-1930.—Mensual.—16 ó más pags. 230 × 140 mm.—Dos cols.—«Compañía General de Artes Gráficas» (S. A.), Príncipe de Vergara, 42 y 44.

Comenzó en abril de 1929 como continuación del *Boletín Oficial de la Cámara de Comercio de Madrid*.

En publicación.

3.050.—JEROMÍN. Revista ilustrada para niños, con censura eclesiástica.

Madrid, 1929-1930.—Semanal.—Número suelto, 10 céntimos.—Ocho pags.—283 × 194 mm. Tres cols., con grabados en negro y en color. Talleres Poligráficos (S. A.), Ferraz, 72.

Comenzó en abril de 1929.

En publicación.

3.051.—CRUZADO (EL) ESPAÑOL. Semanario defensor de la Comunión católico-monárquica. Dios, Patria, Rey.

Madrid, 1929-1930.—Suscripción, ocho pesetas al año.—Ocho pags.—405 × 267 mm.—Cuatro cols., con grabados.—Imprenta de Martosa, Leganitos, 54.

Comenzó el 25 de julio de 1929.

En publicación.



3.052. — FACETAS.

Madrid, 1929. — Mensual. — Se repartía gratuitamente. — 12 pags. —  $220 \times 168$  mm. — Una col., con grabados. — Imprenta de Mateu.

Comenzó en julio de 1929.

3.053. — ORBE (EL). Revista ilustrada.

Madrid, 1929-1930. — Mensual. — Número suelto, 60 céntimos. — 64 pags. —  $287 \times 190$  mm. — Dos cols., con grabados en el texto y cubiertas en colores. — «Gráficas Aglaya», Benito Gutiérrez, 7, y en la tipografía del *Memorial de Artillería*.

Comenzó en julio de 1929. Desde mayo de 1930 se publica con 48 ó más páginas, de  $244 \times 167$  mm., a dos y tres cols. Número suelto, 50 céntimos.

3.054. — ENSEÑANZAS RADIOFOSSI.

Madrid, 1929-1930. — Mensual. — Suscripción, dos pesetas mensuales. — 40 pags. —  $201 \times 130$  mm. — Una y dos cols., con grabados. — Imprenta de Ramona Velasco, Viuda de Prudencio Pérez, Libertad, 31, y en la «Gráfica Unión», Espronceda, 11.

Comenzó en agosto de 1929.

En publicación.

3.055. — BOLETÍN DE LA INSTITUCIÓN DEL DIVINO MAESTRO.

Madrid, 1929-1930. — Mensual. — 16 pags.  $208 \times 130$  mm. — Dos cols., con grabados. — Imprenta de «La Enseñanza», Ruiz, 23.

Comenzó en septiembre de 1929.

3.056. — RITMO. Revista musical ilustrada. Publicación quincenal.

Madrid, 1929-1930. — Número suelto, 50 céntimos. — 16 pags. —  $265 \times 184$  mm. — Dos cols., con grabados. — Imprenta «Gráfica Universal», Evaristo San Miguel, 8.

Comenzó el 1 de noviembre de 1929.

En publicación.

3.057. — ÚLTIMA HORA. Suplemento teatral.

Madrid, 1929. — Sin fecha fija de salida. — Número suelto, 10 céntimos. — Dos pags. —  $525 \times 363$  mm. — Seis cols. — Imprenta del «Sindicato de Publicidad», Barbieri, 8.

Comenzó el 9 de noviembre de 1929. Se publi-

caba a la terminación de cada estreno interesante, o los sábados de las semanas en que no hubiese estrenos.

3.058. — CUENTO (EL) AZUL.

Madrid, 1929-1930. — Semanal. — Número suelto, 40 céntimos. — 64 ó más pags. —  $132 \times 78$  mm. — Una col., con grabados y portada en colores. — Imprenta Artística de Sáez Hermanos, Norte, 21, y en la de «Prensa Moderna», Larra, 13.

Comenzó el 14 de noviembre de 1929.

3.059. — POPULAR.

Madrid, 1929-1930. — Quincenal. — Número suelto, una peseta. — 80 ó más pags. —  $194 \times 131$  mm. — Dos cols., con grabados y cubiertas en colores. — Imprenta de Sáez Hermanos, Norte, 21.

Comenzó el 14 de noviembre de 1929.

En publicación.

3.060. — BANCO HISPANO-AMERICANO. Revista mensual.

Madrid, 1929-1930. — 40 ó más pags. —  $228 \times 158$  mm. — Dos cols., con grabados. — Imprenta particular del Banco Hispano-Americano.

Comenzó en noviembre de 1929.

En publicación.

3.061. — BOLETÍN DE LA CONFEDERACIÓN DE ESTUDIANTES CATÓLICOS DE ESPAÑA.

Madrid, 1929-1930. — Mensual. — Ocho pags.  $272 \times 186$  mm. — Dos cols. — Imprenta Católica, pasaje de la Alhambra, 1.

Comenzó en noviembre de 1929.

En publicación.

3.062. — NORTE. Revista mensual asturiana.

Madrid, 1929-1930. — Número suelto, una peseta. — 76 ó más pags. —  $213 \times 130$  mm. — Dos cols., con grabados. — Imprenta de «Prensa Gráfica», Hermosilla, 57, y en la de Zoila Ascasíbar, Martín de los Heros, 65.

Comenzó en noviembre de 1929.

En publicación.

3.063. — PASQUÍN. Hoja mensual. Arte, Literatura.

Madrid, 1929-1930. — Número suelto, 25 céntimos. — Dos pags. —  $640 \times 430$  mm. — Seis cols. — Imprenta de Galo Sáez, Mesón de Paños, 8.

Comenzó en noviembre de 1929.



3.064.—TRIBUNA AGRO-PECUARIA. Revista mensual de agricultura y ganadería.

Madrid, 1929-1930.--16 pags.--282 X 202 mm. Cuatro cols., con grabados.—Sin imprenta.

Comenzó en noviembre de 1929.

En publicación.

3.065.—IBERIA. Revista literaria y gráfica.

Madrid, 1929-1930. — Mensual. — Con grabados.

Comenzó en diciembre de 1929. En la actualidad se publica con 42 páginas, de 274 X 188 mm., a dos y tres cols.—«Talleres Poligráficos», Ferraz, 72. Número suelto, 60 céntimos.

3.066.—ASOCIACIÓN ANTICOMUNISTA INTERNACIONAL. Boletín de información.

Madrid, 1929-1930.—Bimestral.—Ocho pags. 435 X 300 mm.—Tres cols.—Imprenta de Ernesto Giménez, Huertas, 16 y 18.

Comenzó en 1929, publicado por el Secretariado Español de la «Entente Internationale contre la III Internationale». En la actualidad sale con 20 páginas, de 252 X 167 mm., a dos cols.

3.067.—BOLETÍN FINANCIERO DEL SINDICATO EMISOR DE ESPAÑA.

Madrid, 1929-1930.—Mensual.

Comenzó en 1929. En la actualidad se publica con 16 páginas, de 241 X 159 mm., a dos cols. Imprenta de Samarán y Compañía, Mallorca, 4.

3.068.—BOLETÍN OFICIAL DEL MINISTERIO DE JUSTICIA Y CULTO.

Véase *Boletín Oficial del Ministerio de Gracia y Justicia*. (Año 1910.)

3.069.—BOLETÍN DEL SINDICATO CATÓLICO DE TIPOGRAFOS Y SIMILARES.

Madrid, 1929-1930.

Comenzó en 1929. En la actualidad (año II) se publica sin período fijo de salida, con cuatro páginas, de 285 X 185 mm., a tres cols. Imprenta, calle de San Isidro, 6 duplicado.

3.070.—E. O. S. Revista española de Entomología.

Madrid, 1929-1930. — Trimestral. — Suscripción, 20 pesetas al año. — 100 ó más pags.

185 X 110 mm.—Una col., con grabados y láminas sueltas.—Sin imprenta.

Comenzó en 1929, publicada por la Sección de Entomología del Museo Nacional de Ciencias Naturales.

En publicación.

3.071.—GACETA DE LAS FINANZAS.

Véase *Revista Política, Parlamentaria y Financiera*. (Año 1921.)

3.072.—INSTITUTO FORESTAL DE INVESTIGACIONES Y EXPERIENCIAS.

Véase *Servicio Forestal de Investigaciones y Experiencias*. (Año 1928.)

## 1930

3.073.—CANTE ANDALUZ. Revista quincenal ilustrada.

Madrid, 1930.—Número suelto, 20 céntimos. Ocho o más pags.—275 X 185 mm.—Tres cols., con grabados.—Imprenta, calle de Benito Gutiérrez, 27.

Comenzó el 1 de enero de 1930.

3.074.—SILUETAS. Semanario español de cinematografía.

Madrid, 1930.—Número suelto, 20 céntimos. 16 ó más pags.—273 X 185 mm.—Dos y tres cols., con grabados y fotografías sueltas.—Imprenta de Palomeque, Ronda de Atocha, 23.

Comenzó el 4 de enero de 1930.

3.075.—BOLETÍN BIBLIOGRÁFICO DE LAS EDITORIALES «RAZÓN Y FE» Y «APOSTOLADO DE LA PRENSA».

Madrid, 1930.—Bimestral.—16 pags.—187 X 126 mm.—Una y dos cols., con grabados.—Imprentas de Aldecoa, Ayala, 47, y Zurbano, 68, Madrid, y después Calera, 33, Burgos.

Comenzó en enero de 1930.

3.076.—BOLETÍN DE LEGISLACIÓN Y DOCUMENTOS PARLAMENTARIOS EXTRANJEROS.

Madrid, 1930 (segunda época).—Se publica mensualmente, excepto agosto y septiembre. 180 pags.—180 X 103 mm.—Una col.—Imprenta de Ramona Velasco, Viuda de Prudencio Pérez, Libertad, 31.



Comenzó en enero de 1930 como continuación del primitivo *Boletín Analítico de Documentos Parlamentarios Extranjeros*.

3.077.—*TABLA (LA) REDONDA*. Órgano oficial de la Orden en España.

Madrid, 1930. — Trimestral. — Cuatro o más pags.—200 × 148 mm.—Dos cols., con grabados. Imprenta de Izaguirre, Churruca, 17.  
Comenzó en enero de 1930.

3.078.—*VOZ (LA) DE LA FARMACIA*. Órgano de la clase farmacéutica española.

Madrid, 1930.—Mensual.—Se sirve gratuitamente a todos los farmacéuticos colegiados, y el precio de suscripción para los no colegiados es de 25 pesetas al año.—48 pags.—260 × 177 mm. Dos cols., con grabados.—Imprenta de Zoila Ascasibar, Martín de los Heros, 65.  
Comenzó en enero de 1930.

3.079.—*COLÓN Y ESPAÑA*. Revista hispanoluso-americana mensual.

Madrid, 1930. — Número suelto, 30 céntimos. 22 pags.—225 × 147 mm.—Dos cols.—Imprenta de Rivadeneyra (S. A.).  
Comenzó el 12 de febrero de 1930.

3.080.—*MUNDO HUEVERO*. Órgano de la Sociedad Hueveros Madrileños. Revista quincenal.

Madrid, 1930. — Suscripción, 12 pesetas al año.—Ocho pags.—270 × 185 mm.—Dos y tres cols.—Imprenta de los Sobrinos de la Sucesora de M. Minuesa, Miguel Servet, 13.  
Comenzó el 20 de febrero de 1930.

3.081.—*COMENTARIO*.

Madrid, 1930.—Semanal.—Número suelto, 10 céntimos.—Ocho pags.—260 × 185 mm.—Dos y tres cols., con grabados.—Imprenta «Fénix», Pelayo, 46.

Comenzó el 3 de marzo de 1930.

3.082.—*FUNCIONARIOS*. Periódico de la vida civil.

Madrid, 1930.—Semanal.—Número suelto, 35 céntimos.—12 pags.—420 × 267 mm.—Cinco cols., con grabados.—Artes Gráficas «Diana», Larra, 6.

Comenzó el 29 de marzo de 1930.

3.083.—*TANTO*.

Madrid, 1930.—Semanal.—Número suelto, 10 céntimos.—16 pags.—280 × 187 mm.—Tres cols., con grabados.—Imprenta de Martosa, Leganitos, 54.

Debió comenzar en marzo de 1930.

3.084.—*UNIVERSIDAD*. Revista universitaria independiente.

Madrid, 1930.—Semanal (?).—Número suelto, 15 céntimos.—12 pags.—298 × 200 mm.—Tres cols.—Imprenta de Antonio Corbi, Pelayo, 56.

Debió comenzar en marzo de 1930.

3.085.—*DERECHO (EL) ECLESIASTICO*. Revista mensual de Legislación y Jurisprudencia.

Madrid, 1930. — Suscripción, seis pesetas al semestre.—32 pags.—233 × 159 mm.—Dos cols. Imprenta «La Raza», Abtao, 4.

Comenzó el 15 de abril de 1930.

3.086.—*PLAZA DE TOROS DE MADRID*. Programa oficial.

Madrid, 1930.—Se publica los días de corrida. Se reparte gratis.—Ocho pags.—203 × 138 mm. Una, dos y tres cols., con grabados.—Imprenta de Chulilla y Angel, Torrecilla del Leal, 17.

Comenzó el 20 de abril de 1930.

3.087.—*RESUMEN MENSUAL DE ESTADÍSTICA DEL COMERCIO EXTERIOR DE ESPAÑA*.

Madrid, 1930.—Suscripción, 60 pesetas al año. 206 pags.—218 × 145 mm.—Imprenta de los Sucesores de Rivadeneyra (S. A.), paseo de San Vicente, 20.

Debió comenzar en abril de 1930, publicado por la Sección de Estadística de la Dirección General de Aduanas.

3.088.—*TRABAJO Y PRODUCCIÓN*. Periódico dedicado al estudio de la economía nacional.

Madrid, 1930.—Quincenal.—Suscripción, una peseta al mes.—Ocho pags.—285 × 198 mm. Tres cols.—Imprenta, calle de Ruiz, 23.

Comenzó el 1 de mayo de 1930. A partir del número cuatro se publica con ocho páginas, de 245 × 157 mm., a dos cols. Suscripción, 10 pesetas al año.



3.089. — ¡REBELIÓN!

Madrid, 1930. — Semanal. — Número suelto, 20 céntimos. — Seis pags. —  $491 \times 348$  mm. — Seis cols., con grabados. — Imprenta de Pueyo, Luna, 29.

Comenzó el 31 de mayo de 1930.

3.090. — FARMACIA. Órgano de la Juventud Farmacéutica.

Madrid, 1930. — Mensual. — Suscripción, cinco pesetas al año. — 12 pags. —  $208 \times 150$  mm. — Una y dos cols. — Imprenta «La Rafa», Abtao, 4.

Comenzó en mayo de 1930.

3.091. — REVISTA BIOGRAFÍAS. Moderno Plutarco. Publicación semanal.

Madrid, 1930. — Número suelto, 50 céntimos. 64 pags. —  $132 \times 77$  mm. — Una col., con láminas en negro y en color fuera del texto. — Imprenta de Sáez Hermanos, Martín de los Heros, 61.

Comenzó el 15 de junio de 1930.

3.092. — CORTIJOS Y RASCACIELOS.

Madrid, 1930. — Trimestral. — Suscripción, cinco pesetas al año. — 32 pags. —  $205 \times 140$  mm. Una y dos cols., con grabados. — Imprenta de Blass (S. A.).

Comenzó en junio de 1930.

3.093. — LUZ (LA). Revista tiflófila bimestral.

Madrid, 1930. — Suscripción, tres pesetas al año. — 10 pags. —  $222 \times 130$  mm. — Dos cols. — Imprenta de Rivadeneyra (S. A.).

Comenzó en junio de 1930.

3.094. — OBRAS MISIONALES PONTIFICIAS. Órgano oficial en España de las OO. Pontificias de la P. de la Fe y de San Pedro Ap.

Madrid, 1930. — Trimestral. — Cuatro o más pags. —  $310 \times 213$  mm. — Tres cols., con grabados. — Imprenta de la «Editorial Ibérica», Alburquerque, 12, y en la de los Sucesores de Rivadeneyra, paseo de San Vicente, 20.

Comenzó en junio de 1930. Desde el número 2 se publica con seis páginas, de  $296 \times 202$  mm., a dos y tres cols.

3.095. — FEDERACIÓN SANITARIA MADRILEÑA. Órgano de las Federaciones Sanitarias de la provincia de Madrid.

Daganzo (Madrid), 1930 (segunda época). Mensual. — Suscripción, tres pesetas al año. — 16 o más pags. —  $200 \times 122$  mm. — Una y dos cols., con grabados. — Talleres Tipográficos de Ruiz de Lara (Cuenca).

Comenzó en julio de 1930.

3.096. — MUTUALIDAD PENITENCIARIA. Órgano de la Mutualidad Benéfica de Funcionarios de Prisiones.

Madrid, 1930. — Semanal. — Suscripción, una peseta al mes. — Ocho pags. —  $204 \times 132$  mm. Dos cols., con grabados. — Imprenta de la Escuela de Reforma, Alcalá de Henares (Madrid); después en «Gráficas Aglaya», Benito Gutiérrez, 7.

Comenzó el 6 de agosto de 1930.

3.097. — SEMANA (LA) QUE VIENE. Revista popular ilustrada.

Madrid, 1930. — Semanal. — Número suelto, 20 céntimos. — 64 pags. —  $180 \times 112$  mm. — Una y dos cols., con grabados. — «Compañía General de Artes Gráficas».

Comenzó el 28 de septiembre de 1930.

3.098. — JALONES. Revista de altruismo y superación.

Madrid, 1930. — Mensual. — Número suelto, 25 céntimos. — 12 ó más pags. —  $218 \times 150$  mm. — Tres cols., con grabados. — Imprenta de J. Pueyo, Luna, 29.

Comenzó el 3 de octubre de 1930.

3.099. — NOVELA (LA) DEL NIÑO. Revista semanal infantil, cómica y literaria.

Madrid, 1930. — Se reparte gratis a los suscriptores de las novelas de la casa Editorial Albero. — 12 pags. —  $182 \times 126$  mm. — Dos cols., con grabados en negro y en color y láminas sueltas en color.

Comenzó el 6 de octubre de 1930.

3.100. — BOLETÍN INFORMATIVO DEL ILUSTRE COLEGIO DE ABOGADOS DE MADRID.

Madrid, 1930 (segunda época). — Mensual. 32 pags. —  $217 \times 140$  mm. — Una col. — Imprenta de Galo Sáez, Mesón de Paños, 8.



Comenzó en octubre de 1930, como continuación del *Boletín del Colegio de Abogados*, fundado en 1917.

3.101.—GESTOR (EL). Órgano del Colegio de Agentes de Seguros de Madrid.

Madrid, 1930.—Mensual.—Se reparte gratuitamente.—Ocho pags.— $248 \times 160$  mm.—Una y dos cols.—Imprenta «Gráficas Modelo». Hermosilla, 107.

Comenzó en octubre de 1930.

3.102.—AHORA. Diario gráfico.

Madrid, 1930.—Número suelto, 10 céntimos. 32 ó más pags.— $330 \times 237$  mm.—Cuatro cols., con grabados.—Imprenta de *Ahora*.

Comenzó el 16 de diciembre de 1930.

3.103.—TIERRA (LA). Economía, Agricultura, Política.

Madrid, 1930.—Diario.—Número suelto, 10 céntimos.—Ocho pags.— $555 \times 375$  mm.—Siete cols., con grabados.—Imprenta, Jardines, 4, 6 y 8.

Comenzó el 16 de diciembre de 1930.

3.104.—BOLETÍN OFICIAL DEL CENTRO INSTRUCTIVO Y PROTECTOR DE CIEGOS. Sociedad declarada de Beneficencia por R. O.

Madrid, 1930.—Mensual.—Se reparte gratuitamente a cuantos lo soliciten.—12 pags.  $225 \times 130$  mm.—Dos cols., con grabados.—Imprenta del Colegio Nacional de Sordomudos y de Ciegos, paseo de la Castellana, 71.

Comenzó en diciembre de 1930.

3.105.—BOLETÍN DE AGRICULTURA TÉCNICA Y ECONÓMICA. (Véase número 1.430 del Catálogo.)

En la actualidad (año XXII) este *Boletín*, publicado por la Dirección General de Agricultura, se divide en cuatro secciones, tituladas: *Sección de Estadística e Informaciones* (año XXII, primero de la tercera época). *Sección oficial. Sección doctrinal: Boletín técnico. Sección doctrinal: Cuestiones económicas y sociales*. Todas estas secciones llevan el mismo número correlativo de publicación, si bien cada una de ellas tiene pagi-

nación distinta. Aparecen mensualmente con 40 ó más páginas, de  $180 \times 105$  mm., a una col. La primera impresa en la tipografía de Cleto Vallinas, Luisa Fernanda, 5, y las tres restantes en la de Julio Cosano, Torija, 5.

3.106.—BOLETÍN OFICIAL DE MINAS, METALURGIA Y COMBUSTIBLES.

Véase *Boletín Oficial de Minas y Metalurgia*. (Año 1917.)

3.107.—BOLSA DE MERCADOS.

Véase *El Cortador*. (Año 1899.)

3.108.—FOMENTO (EL) INDUSTRIAL Y MERCANTIL Y VIDA DE NEGOCIOS.

Véase *El Fomento Industrial y Mercantil*. (Año 1893.)

3.109.—NOVELA (LA) FANTÁSTICA.

Madrid, 1930.—Semanal.—Sin fecha.—Número suelto, 50 céntimos.—96 ó más pags.  $135 \times 82$  mm.—Una col., con grabado en color en la portada.—Imprenta de «Prensa Moderna», Larra, 13.

Comenzó en 1930.

3.110.—RAZA (LA).

Véase *Revista de la Raza*. (Año 1915.)

3.111.—REVISTA ECONÓMICA Y CORREO DE SEGUROS.

Véase *Revista Económica*. (Año 1913.)

3.112.—TRABAJO. Revista quincenal.

Madrid, 1930.—Suscripción, 10 pesetas al año.—16 pags.— $225 \times 159$  mm.—Dos cols., con grabados.—Imprenta «Héroes», Martín de los Heros, 63.

Comenzó en 1930.

3.113.—UNIÓN MONÁRQUICA.

(Véase *Unión Patriótica*. (Año 1926.)



# ÍNDICE

## DE PERIÓDICOS POR ORDEN CRONOLÓGICO

	Núms.		Núms.
<b>1661</b>		<b>1752</b>	
Relación o Gazeta de algunos casos particulares, así políticos como militares, sucedidos en la mayor parte del mundo hasta fin de diciembre de 1660.....	1	Memorias para la Historia de las Ciencias y de las Artes.....	10
<b>1689</b>		<b>1758</b>	
Noticias Ordinarias.....	2	Diario Noticioso.....	12
<b>1697</b>		Diario Noticioso, Curioso, Erudito y Comercial, Público y Económico.....	11
Gaceta de Madrid.....	3	<b>1759</b>	
<b>1706</b>		Diario Noticioso Universal.....	13
Novedad de novedades y primera verdad de Madrid.....	4	<b>1760</b>	
<b>1732</b>		Caxón de Sastre.....	14
Diario Histórico, Político-Canónico y Moral.....	5	<b>1761</b>	
<b>1735</b>		Murmurador (El) Imparcial.....	15
Duende (El) de Madrid.....	6	<b>1762</b>	
<b>1737</b>		Estafeta de Londres.....	17
Diario de los Literatos de España.....	7	Pensador (El).....	16
<b>1738</b>		<b>1763</b>	
Mercurio Histórico y Político.....	8	Aduana Crítica.....	21
<b>1739</b>		Correo General Histórico, Literario y Económico de la Europa.....	18
Mercurio Literario.....	9	Diario Extranjero.....	19
		Escritor (El) sin título.....	20
		Hurón (El) Político e Instructivo.....	22
		Pensadora (La) Gaditana.....	23
		<b>1765</b>	
		Belianis (El) Literario.....	24



	Núms.		Núms.
Semanario Económico .....	25	Duende (El) de Madrid.....	43
<b>1769</b>		Espíritu de los mejores diarios literarios que se publican en Europa.....	40
Correo General de España .....	26	Semanario Erudito.....	44
<b>1771</b>		<b>1788</b>	
Descripción natural, geográfica y econó- mica de todos los pueblos de España...	27	Diario de Madrid .....	45
<b>1775</b>		Filósofo (El) a la Moda o el Maestro Uni- versal .....	46
Tertulia de la Aldea .....	28	Teniente (El) del Apologista Universal...	47
<b>1778</b>		Zumbas.....	48
Memorias instructivas y curiosas sobre Agricultura, Comercio, Industria, Econo- mía, Chymica, Botánica, Historia Na- tural, etc.....	29	<b>1790</b>	
<b>1781</b>		Diario de las Musas.....	49
Censor (El) .....	31	Espigadera (La) .....	50
Correo Literario de la Europa .....	30	<b>1792</b>	
<b>1784</b>		Correo Mercantil de España y sus Indias..	51
Memorial Literario, Instructivo y Curioso de la Corte de Madrid .....	32	<b>1793</b>	
Mercurio de España .....	33	Gabinete de lectura española o colección de muchos papeles curiosos de escrito- res antiguos y modernos de la nación...	52
<b>1785</b>		<b>1796</b>	
Biblioteca periódica anual para utilidad de los libreros y literatos.....	34	Miscelánea Instructiva, Curiosa y Agrada- ble o Anales de Literatura, Ciencias y Artes.....	53
<b>1786</b>		<b>1797</b>	
Apologista (El) Universal.....	36	Semanario de Agricultura y Artes.....	54
Correo de los Ciegos de Madrid.....	35	<b>1799</b>	
Diario Curioso, Erudito, Económico y Co- mercial .....	37	Anales de Historia Natural .....	55
Estafeta de Londres .....	38	<b>1801</b>	
Juzgado Casero.....	39	Anales de Ciencias Naturales.....	56
<b>1787</b>		Memorial Literario o Biblioteca Periódica de Ciencias y Artes.....	57
Correo de Madrid ... ..	41	<b>1803</b>	
Corresponsal (El) del Censor.....	42	Regañón (El) General.....	58
		Variedades de Ciencias, Literatura y Artes.	59



	Núms.		Núms.
<b>1804</b>		Amigo (El) del Pueblo .....	77
Almacén de frutos literarios inéditos de los mejores autores .....	61	Atalaya de la Mancha en Madrid .....	75
Efemérides de la Ilustración de España ...	60	Ciudadano (El) Imparcial .....	81
<b>1805</b>		Faramalla (El) Intermitente .....	82
Minerva o el Revisor General .....	63	Publicista (El) Español .....	80
Nuevas Efemérides de España, Históricas y Literarias .....	62	Quisicosa del Día .....	83
<b>1806</b>		Redactor General de España .....	79
Minerva .....	64	<b>1814</b>	
<b>1807</b>		Abeja (La) Madrileña .....	85
Minerva, Biblioteca Británica o colección extractada de las obras inglesas, etc...	65	Conciso (El) .....	86
<b>1808</b>		Correo General .....	90
Colección de papeles interesantes sobre las circunstancias presentes .....	68	España Libre .....	89
Correo del Otro Mundo .....	66	Picotero (El) .....	2.510
Diario Napoleónico .....	69	Procurador (El) General de la Nación y del Rey .....	87
Semanario Patriótico .....	67	Procurador (El) General del Rey y de la Nación .....	92
<b>1809</b>		Sol (El) .....	91
Imparcial (El) o Gazeta Política y Literaria.	70	Tribuno (El) del Pueblo Español .....	88
<b>1810</b>		Universal (El) .....	84
Diario de las Cortes .....	71	<b>1817</b>	
<b>1811</b>		Crónica Científica y Literaria .....	93
Robespierre (El) Español, Amigo de las Leyes .....	72	<b>1818</b>	
<b>1812</b>		Continuación del Almacén de Frutos Literarios o Semanario de Obras inéditas..	94
Anteojos de un Patriota Ciego .....	73	<b>1819</b>	
Patriota (El) .....	74	Miscelánea de Comercio, Arte y Literatura.	95
<b>1813</b>		<b>1820</b>	
Amante (El) de la Libertad Civil .....	76	Arlequinada Diplomática .....	103
Amigo (El) de la Ley .....	78	Aurora de España .....	96
		Cartas del Compadre del Holgazán y Apologista Universal de la Holgazanería...	104
		Censor (El) .....	100
		Cetro (El) Constitucional .....	102
		Constitucional (El), o sea Crónica Científica y Literaria .....	105
		Correo Universal de Ciencias, Literatura y Política .....	106
		Correo Universal de Literatura y Política..	97
		Diario burlesco del jueves 37 del próximo pasado .....	107



	Núms.		Núms.
Lamentos políticos de un pobrecito holgazán que estaba acostumbrado a vivir a costa ajena.....	108		
Linterna (La) Mágica.....	109		
Minerva Española.....	99		
Miscelánea de Comercio, Política y Literatura.....	110		
Mochuelo (El) Literato.....	111		
Periodicomanía (La).....	112		
Perrillo (El) Liberal en la Mancha, llamado Sí, Sí, Sí.....	113		
Revisor (El) Político y Literario.....	101		
Universal (El).....	114		
Universal (El) Observador Español.....	98		
<b>1821</b>			
Cristiano (El) en la Sociedad.....	115		
Echo (L') de l'Europe.....	117		
Espectador (El).....	2.511		
Garrotazo (El).....	118		
Manopla (La).....	119		
Telégrafo (El) Mejicano.....	116		
Zurriago (El).....	120		
<b>1822</b>			
Amolador (El).....	122		
Periódico de las Damas.....	2.512		
Procurador (El) General del Rey.....	121		
Tercerola (La).....	123		
<b>1823</b>			
Apéndice (El) al Zurriago.....	2.513		
Restaurador (El).....	124		
<b>1825</b>			
Diario de Avisos de Madrid.....	126		
Diario Literario-Mercantil.....	125		
<b>1827</b>			
Te (El) de las Damas.....	127		
<b>1828</b>			
Correo Literario y Mercantil.....	128		
Mundo (El) tal como es, o todos locos....	129		
		<b>1829</b>	
		Correo (El), Periódico Literario y Mercantil.....	130
		<b>1831</b>	
		Cartas Españolas, o sea revista histórica, científica, teatral, artística, crítica y literaria.....	131
		Propagador (El) de conocimientos útiles..	132
		<b>1832</b>	
		Boletín de Comercio.....	135
		Pobrecito (El) Hablador.....	133
		Repertorio Médico Extranjero.....	2.514
		Revista (La) Española.....	134
		<b>1833</b>	
		Boletín Oficial de Madrid.....	137
		Semanario de Agricultura y Artes.....	136
		Tiempo (El).....	138
		<b>1834</b>	
		Abeja (La).....	146
		Anales Administrativos.....	150
		Ateneo (El).....	140
		Boletín de Medicina, Cirugía y Farmacia..	148
		Compilador (El).....	151
		Diario de la Administración.....	139
		Diario del Comercio.....	144
		Diario de las Sesiones de las Cortes....	152
		Donde las dan las toman, o Entierro al Sepulturero.....	142
		Duende (El) de la Corte.....	153
		Eco del Comercio.....	143
		Mensajero de las Cortes.....	147
		Observador (El).....	149
		Palo de Ciego.....	145
		Sepulturero (El) de los Periódicos.....	141
		<b>1835</b>	
		Artista (El).....	155
		Criticón (El).....	157
		Español (El).....	156
		Floresta Española, o Apuntes varios sobre todas materias.....	154



Núms.

### 1836

Amigo (El) de la Religión y de los Hombres	167
Boletín de Jurisprudencia y Legislación	158
Boletín Oficial de la Venta de Bienes Nacionales	161
Castellano (El)	163
Corsario (El)	166
Duende (El)	164
Duende (El) Liberal	168
Jorobado (El)	159
Mata (El) Moscas	165
Mundo (El)	162
Semanario Pintoresco Español	160

### 1837

Hablador (El)	173
Musas (Las)	174
No me olvides	172
Observatorio Pintoresco	171
Revista Europea	170
Siglo (El) XIX	169
Voz (La) de la Religión	175

### 1838

Abenamar y el Estudiante	189
Amigo (El) de la Religión Cristianocatólica y de la Sociedad	177
Correo (El) Nacional	179
Fr. Gerundio	186
Liceo (El) Artístico y Literario Español	178
Madrideño (El) Católico	182
Memorias Contemporáneas	183
Mercado (El) Madrileño	185
Nuncio (El) de la Verdad	188
Panorama (El)	180
Propagador (El) de Conocimientos útiles	187
Revista de Madrid	184
Revista Militar	181
Revista (La) Peninsular	176
Revolución (La)	2.515

### 1839

Boletín Oficial de la Milicia Nacional	190
Corresponsal (El)	199
Crónica Jurídica	191
Diablo (El) Suelto	192
Entreacto (El)	195

Núms.

Esperanza (La)	197
Estudiante (El)	196
Genio (El) del Cristianismo	193
Mariposa (La)	198
Mercado (El)	200
Piloto (El)	194

### 1840

Boletín Bibliográfico	203
Católico (El)	202
Labriego (El)	201
Semanario Industrial	204

### 1841

Amenidad (La)	2.516
Bibliotecario (El)	210
Boletín de Fomento	213
Boletín Oficial de Instrucción Pública	206
Cangrejo (El)	217
Conservador (El)	218
Español (El)	214
Espectador (El)	219
Grito (El) del Ejército	207
Hablador (El) Patriota	209
Iris (El)	205
Pensamiento (El)	212
Revista del Progreso	215
Revista de Teatros	208
Solitario (El)	216
Trovador (El) Español	211

### 1842

Anales del Instituto Médico de Emulación	2.517
Boletín Oficial de Minas	225
Cruz (La)	226
Egida (La)	233
España (La) Militar	224
Fanal (El)	229
Guía del Comercio	221
Guindilla	231
Heraldo (El)	230
Iberia (La) Musical	220
Iberia (La) Musical y Literaria	237
Nube (La)	232
Nuevo (El) Avisador	234
Pasatiempo (El)	227
Posdata (La)	222
Revista Económica de Madrid	228



	Núms.
Revista de España y del Extranjero.....	223
Universidad (La).....	235
Universidad (La) y el Foro.....	236

### 1843

Anfión (El) Matritense.....	238
Boletín Oficial de Caminos, Canales y Puertos.....	2.518
Carcajada (La).....	244
Laberinto (El).....	245
Mentor (El) de la Infancia.....	243
Museo de las Familias.....	240
Reflejo (El).....	239
Risa (La).....	241
Tío (El) Fidel.....	242

### 1844

Amigo (El) del País.....	248
Arlequín (El).....	252
Artista (El) Español.....	261
Censura (La).....	2.519
Clamor (El) Público.....	251
Crónica (La).....	259
Derecho (El).....	265
Dómine (El) Lucas.....	249
Domingo (El).....	255
Donsayna (La).....	263
Esperanza (La).....	260
Fandango (El).....	264
Globo (El).....	253
Memorial de Artillería.....	254
Nuevo (El) Arlequín.....	258
Pensamiento (El) de la Nación.....	247
Pirata (El).....	257
Restaurador (El) Farmacéutico.....	262
Revista de los intereses materiales y morales.....	246
Tiempo (El).....	250
Tocador (El).....	256

### 1845

Boletín de Jurisprudencia, Legislación y Administración.....	275
Boletín de Veterinaria.....	267
Burro (El).....	268
Defensor (El) del Bello sexo.....	271
Español (El).....	270
Facultad (La).....	2.521

	Núms.
Gaceta Médica.....	266
Patán (El).....	272
Pensil (El) del Bello sexo.....	274
Revista de España, de Indias y del Extranjero.....	276
Revista Literaria de «El Español».....	2.520
Siglo (El) Pintoresco.....	269
Teatro Social del Siglo XIX.....	273

### 1846

Boletín Oficial de la Sociedad Hahnemanniana Matritense.....	278
Carta (La).....	286
Elegancia (La).....	283
Luneta (La).....	285
Memorial de Ingenieros.....	279
Popular (El).....	282
Regenerador (El).....	277
Revista Enciclopédica.....	284
Telégrafo (El).....	280
Trono (El) y la Nobleza.....	281

### 1847

Artista (El).....	288
Derecho (El) Moderno.....	287
Diario Oficial de Avisos de Madrid.....	296
Filarmónico (El) Popular.....	297
Gaceta Homeopática.....	292
Iglesia (La).....	2.522
Museo (El) de los Niños.....	291
Prensa (La).....	289
Renacimiento (El).....	290
Revista Científica y Literaria.....	293
Revista (La) Militar.....	293
Semanario Químico Artístico.....	299
Tío (El) Camorra.....	294
Unión (La).....	295

### 1848

Antología Española.....	2.523
Boletín Oficial del Ministerio de Comercio, Instrucción y Obras Públicas.....	301
Carta Autógrafa.....	307
Don Circunstancias.....	309
Eco (El) de la Medicina.....	310
España (La).....	304
Guía del Minero.....	302
Luna (La).....	303



	Núms.
Papamoscas (El) y su Tío.....	306
Revista Europea.....	305
Revista Hispano-Americana.....	308
Revista Universal de la Administración.	311
Siglo (El).....	300

### 1849

Administración (La).....	315
Boletín del Clero Español en 1848.....	324
Divino (El) Vallés.....	325
Eco de la Juventud.....	323
Época (La).....	319
Faro (El) de la Niñez.....	321
Foro (El) Español.....	316
Hijos (Los) de Eva.....	2 524
Ilustración (La).....	318
Linterna (La) Mágica.....	312
Mensajero (El) de los Niños.....	313
Mentor (El) de las Familias o curso de educación doméstica.....	317
Nación (La).....	320
Revista de Instrucción Primaria.....	314
Semana (La).....	322

### 1850

Academia (La) Militar.....	335
Agricultor (El) Español.....	336
Antorcha (La).....	337
Bardo (El).....	329
Boletín Oficial del Ministerio de Hacienda.	326
Novedades (Las).....	334
Ópera (La).....	332
Pregonero (El).....	330
Propagador (El).....	327
Revista Mensual (y Semanal) de Agricultura.....	338
Revista Minera.....	331
Revista de los Progresos de las Ciencias Exactas, Físicas y Naturales.....	339
Semanario Agrícola.....	328
Tutelar (La).....	333

### 1851

Anales de Medicina Homeopática.....	351
Anunciador (El).....	340
Aurora (La).....	341
Correo (El) de la Moda.....	350
Correspondencia Autógrafa.....	352

	Núms
Cultivo y Ganadería.....	353
Eco Literario de Europa.....	348
Ellas.....	2.525
Enano (El).....	345
Faro (El) Nacional.....	346
Gaceta del Bello Sexo.....	2.526
Médico (El) de las Familias.....	343
Opinión (La) Pública.....	347
Regeneración (La) Católica.....	342
Revista Europea.....	349
Revista Histórica.....	344
Revista Semanal de Teatros y amena Literatura.....	354
Unión (La) Médica.....	355

### 1852

Album Pintoresco.....	361
Album Popular.....	358
Album de Señoritas.....	360
Boletín Oficial del Ministerio de Fomento.	368
Boletín Oficial del Ministerio de Gracia y Justicia.....	356
Consultor (El).....	367
Diario (El) Español.....	364
Época (La) Actual.....	369
España (La) Literaria.....	363
Memorial de Infantería.....	366
Mensajero (El) de las Modas.....	359
Pregonero (El).....	362
Semanario del Notariado de España y Ultramar.....	365
Universo (El) Pintoresco.....	357
Voz (La) del Católico.....	370

### 1853

Blasón (El).....	377
Boletín de Jurisprudencia y Administración.....	378
Boletín del Notariado de España y Ultramar.....	379
Discusión (La).....	376
Guía (El) del Carabinero.....	2.527
Mensajero (El).....	372
Mensajero (El) de las Modas.....	359
Porvenir (El) Médico.....	371
Revista Española de Ambos Mundos.....	380
Revista General de Legislación y Jurisprudencia.....	375
Revista de Obras Públicas.....	374
Tribuno (El).....	373



	Núms.
<b>1854</b>	
Amigo (El) del Pueblo.....	391
Boletín Semanal de la Revista General de Legislación y Jurisprudencia....	382
Correspondencia Confidencial Autógrafa de España.....	392
Cotización Oficial del Colegio de Agentes de Cambio.....	393
Eco (El) de las Barricadas.....	389
Iberia (La).....	383
Látigo (El).....	388
Miliciano (El).....	385
Padre (El) Cobos.....	387
Parlamento (El).....	390
Siglo (El) XIX.....	386
Siglo (El) Médico.....	381
Trono (El) Constitucional.....	394
Turrón (El).....	384

<b>1855</b>	
Boletín Oficial de Sanidad Militar.....	400
Eco (El) de la Clase Obrera.....	402
Fr. Supino Claridades.....	395
Fray Tinieblas.....	398
Gaceta Musical de Madrid.....	2.528
Mentor (El) del Guardia Civil.....	401
Occidente (El).....	397
Ómnibus (El).....	405
Pero Grullo.....	399
Regeneración (La).....	396
Revista (La).....	406
Sur (El).....	404
Trono (El).....	407
Tutelar (El).....	403

<b>1856</b>	
Asamblea (La) del Ejército.....	422
Boletín de la Sociedad de San Vicente de Paúl en España.....	423
Caridad (La) Cristiana.....	409
Criterio (El).....	417
Discusión (La).....	412
Economista (El).....	411
España (La) Médica.....	420
Estado (El).....	421
Gaceta de los Caminos de Hierro.....	416
Marina (La).....	424
Merlín.....	413

	Núms.
Perú (El).....	419
Razón (La).....	414
Razón (La) Católica.....	418
Revista Peninsular Ultramarina de Cami- nos de Hierro, Telégrafos, Navegación e Industrial.....	408
Símbolo (El).....	415
Zarzuela (La).....	410

<b>1857</b>	
América (La).....	432
Belén (El).....	437
Bibliógrafo (El) Español y Extranjero.....	427
Boletín Oficial de la Provincia de Madrid.....	438
Crónica (La).....	425
Domingo (El).....	430
Educación Pintoresca.....	429
Escenas Contemporáneas.....	2.529
España (La) Artística.....	436
Iberia (La) Médica.....	439
Montepío (El) Universal.....	426
Museo (El) Universal.....	428
Postres (Los).....	433
Themis (La).....	434
Tribuna (La) de los Economistas.....	431
Veterinaria (La) Española.....	435
Zambomba (La).....	440

<b>1858</b>	
Anales de Primera Enseñanza.....	445
Boletín de Administración Militar.....	442
Boletín de Loterías y de Toros.....	446
Correspondencia (La) Autógrafa.....	450
¡Cosas del Mundo!.....	448
Educación (La).....	444
Memorial de Infantería.....	447
Moda (La).....	449
Monitor (El) de la Salud.....	441
Mundo (El) Pintoresco.....	443

<b>1859</b>	
Boletín General de Ventas de Bienes Na- cionales.....	459
Correspondencia (La) de España.....	460
Eco (El) de la Ley.....	452
Especialista (El).....	454
Gaceta del Notariado.....	461
Gratis (El).....	462



	Núms.
Látigo (El) Médico.....	455
Lecturas para Todos.....	451
Mundo (El) Militar.....	457
Nene (El).....	458
Regulador (El).....	453
Reino (El).....	456

### 1860

Aurora (La) de la Vida.....	472
Bobo (El) de Coria.....	466
Boletín Bibliográfico Español.....	475
Cócora (El).....	467
Constitucional (El).....	470
Consultor (El) de Ayuntamientos.....	476
Contemporáneo (El).....	473
Criterio (El) Médico.....	463
Crónica de Ambos Mundos.....	469
Diablo (El) Cojuelo.....	471
Fomento (El) de las Artes.....	464
Mundo (El) Ilustrado.....	465
Publicidad (La).....	2.530
Razón (La).....	474
Voz (La) de los Ayuntamientos.....	468

### 1861

Asamblea (La) del Ejército y de la Armada.....	489
Boletín de Administración Local y de los Pósitos.....	490
Boletín de los Pósitos.....	480
Boletín de los Pósitos y de la Administración Municipal y Provincial.....	491
Boletín de la Sociedad de Lengua Universal ..	488
Cristianismo (El).....	482
Crónica de Ambos Mundos.....	481
Eco (El) de la ley y La España Jurídica...	492
Educanda (La).....	477
Gaceta Economista.....	2.531
Gaceta de Registradores y Notarios.....	487
Genio (El) Quirúrgico.....	478
Monitor del Comercio.....	485
Pabellón (El) Médico.....	483
Revista Ibérica de Ciencias, Política, Literatura, Artes e Instrucción Pública.....	486
Tío (El) Caniyitas.....	484
Verdad (La) Económica.....	479

### 1862

Arte (El) en España.....	493
Boletín de El Arte en España.....	503
Boletín General del Ministerio de la Gobernación.....	498
Boletín Jurídico-administrativo del Consultor de los Ayuntamientos.....	504
Clínica (La).....	500
Eco de la Ganadería y de la Agricultura..	2.532
España (La) Agrícola.....	497
Gaceta Literaria.....	501
Ilustración Industrial.....	499
Revista Científica del Ministerio de Fomento.....	496
Revista Española.....	2.533
Revista General de Estadística ..	495
Revista de intereses generales de España.	505
Semanario Popular.....	494
Violeta (La).....	502

### 1863

Cascabel (El).....	509
Concordia (La).....	508
Eco (El) de Aduanas.....	507
Escuela (La) del Derecho.....	506
Fomento (El) Literario.....	511
Gaceta Médico-forense.....	2.534
Libertad (La).....	510

### 1864

Actualidad (La).....	515
Angel (El) del Hogar.....	514
Aventuras de Pichichi.....	525
Avispas (Las).....	519
Cosquillas (Las).....	526
Criterio (El).....	523
Eco (El) de las Aduanas.....	512
Fomento (El) de España.....	528
Gil Blas.....	529
Murciélago (El).....	520
Nación (La).....	518
Noticias (Las).....	516
Pistón (El).....	517
Revista Hispanoamericana.....	527
Revista de los Juzgados de Paz.....	2.536



	Núms.
Revista del Notariado y del Registro de la Propiedad.....	2 537
Soberanía (La) Nacional .....	530
Teatro (El).....	524
Tío (El) Vivo.. ..	522
Variedades (Las).. ..	521
Verdadero (El) Amigo del Pueblo.....	513
Voz (La) de los Ministrantes.....	2.535

### 1865

Album (El) de las Familias.....	541
Caza (La).....	2.538
Enseñanza (La).....	2.539
Fisgón (El).....	537
Gaceta (La) Industrial, Económica y Científica .....	532
Gacetilla (La) .....	535
Guirigay (El).....	540
Ministerio (El) Público.....	538
Pabellón (El) Nacional .....	534
Patria (La).....	531
Periódico (El) Ilustrado .....	536
Progreso Agrícola.....	542
Revista del Movimiento Intelectual de Europa.....	539
Semanario de los Devotos de María.....	533

### 1866

Arquitectura (La) Española.....	544
Artista (El).....	548
Boletín de Administración Local, de los Pósitos y Juzgados de Paz.....	554
Chichinguaco (El).....	552
Gato (El).....	546
Globo (El) Ilustrado.....	2.541
Imprenta (La).....	545
Jardín (El).....	549
Jeremías.....	547
Justicia (La).....	2.540
Ley (La).....	555
Papel (El) de Estraza .....	556
Revista de Bellas Artes.....	551
Revista de Correos.....	553
Sucesos (Los).....	550
Tipografía (La).....	543

### 1867

Boletín de Obras Públicas.....	2.543
Cruzada (La).....	560

	Núms.
Diario de la Marina.....	2.544
Genio (El) Médico-Quirúrgico .....	565
Guirnalda (La).....	557
Imparcial (El) .....	561
Incensario (El).....	2.542
Magisterio (El) Español.....	562
Mengue (El).....	2.545
Museo (El) Católico ... ..	564
Pensamiento (El) Español.....	558
Sainete (El).....	559
Siglo (El) Ilustrado .....	563

### 1868

Anti-Cristo.. ..	2.548
Boletín Jurídico Administrativo.....	583
Cínife (El).....	576
Comercio (El).....	2.546
Conocimientos (Los) Útiles.....	571
Consejero (El) del Pueblo .....	587
Cosa (La) Pública .....	585
Criterio (El) Espiritista .....	579
Despertador (El) .....	578
Don Diego de Noche.....	575
Estandarte (El).....	580
Fiesta (La) Española.....	573
Fiscal (El).....	589
Flor de la Infancia.....	590
Gato (El).....	584
Gorda (La).....	581
Igualdad (La).....	582
Nueva (La) Iberia.....	591
Otro (El).....	583
Pájaro (El) Rojo.....	2.547
Papelito (El).....	574
Polémica (La).....	2.549
Prosperidad (La) Pública.....	569
Revista de España.....	570
Revista Forestal, Económica y Agrícola..	572
Revista Mensual .....	568
Revolución (La) .....	577
Sancho Panza.....	586
Sucesos (Los).....	567
Trancazo (El).....	566

### 1869

¡A la una!.....	599
¡¡A las dos!!.....	617
¡¡A las dos y cuarto!!.....	618
¡¡A las dos y media!!.....	619



	Núms.
iiiA las tres!!! menos un minuto.....	620
iiiA las tres!!! menos cincuenta segundos..	621
iiiA las tres!!! menos cuarenta segundos..	622
iiiA las tres!!! menos treinta segundos....	623
Alma (El).....	613
Altar y Trono.....	2.550
Anarquía (La).....	604
Ánimas (Las).....	602
Boletín Oficial del Ayuntamiento.....	603
Boletín Oficial del Ministerio de Ultramar.	2.551
Boletín-Revista de la Universidad de Madrid.....	596
Carta a los Amigos.....	614
Correo (El) Militar.....	606
Cruz (La).....	600
Democracia (La) Republicana.....	592
Don Quijote.....	593
Farmacia (La) Española.....	594
Fraile (El).....	608
Galimatías (El).....	609
Gordísima (La).....	595
Iglesia (La).....	597
Ilustración (La) Española y Americana....	616
Independencia (La) Española.....	624
Luz (La).....	612
Mano (La) Oculta.....	598
Museo (El) de la Industria.....	610
Nuevo (El) Siglo Ilustrado.....	625
Padre (El) Alegría.....	605
Padre (El) Cobos.....	601
Patria (La).....	611
Rigoletto.....	615
Telegrama (El).....	2.552
Verdades (Las).....	607

## 1870

Abolicionista (El).....	2.553
Angel I.....	637
Bufón (El) de la Corte.....	638
Buzón (El) del Pueblo.....	630
Caos (El).....	639
Cencerro (El).....	642
Combate (El).....	646
Consultor (El) de los Ayuntamientos y de los Juzgados Municipales.....	649
Coplero (El) de la Villa.....	648
Correo (El) de España.....	645
Correo (El) Universal.....	2.554
Cristiano (El).....	647
Eco (El) de los Arquitectos.....	631

	Núms.
Esto se va.....	626
Ilustración (La) de Madrid.....	627
Indicador (El) de los Sellos.....	644
Integridad (La) Nacional.....	634
Lámpara (La) del Santuario.....	629
Loco (El).....	632
Marsellesa (La).....	628
Memorias de la Academia Española.....	2.556
Moda (La) Elegante.....	641
Niños (Los).....	633
Paraguas (El) de Montpensier.....	643
Revista del Catastro.....	635
Rhin (El).....	2.555
Tábano (El).....	640
Voz (La) de la Caridad.....	636

## 1871

Apagador (El).....	670
Aspereza (La).....	671
Averiguador (El).....	650
Boletín de Administración Local, Pósitos y Juzgados Municipales.....	674
Boletín Oficial del Gran Oriente de España.....	659
Boletín de la Real Sociedad Española de Historia Natural....	655
Bomba (La).....	666
Caridad (La) en la Guerra.....	658
Correo (El) de las Antillas.....	657
Fr. Liberto.....	675
Ilustración (La) Republicano federal.....	662
Loca-gamos (La).....	667
Lucha (La).....	651
Margarita (La).....	656
Media (La) Correspondencia.....	2.558
Mosquita (La) Muerta.....	672
Museo (El) Artístico.....	676
Nuevo (El) Papelito.....	654
Provincias (Las) de Ultramar.....	661
Pulga (La).....	663
Resumen (El) Político.....	2.557
Revista de Administración.....	668
Revista de Archivos, Bibliotecas y Museos.....	653
Revista de Gobernación.....	660
Revista Topográfica y Catastral.....	652
Sotana (La).....	673
Suavidad (La).....	669
Teatro (El) Nacional.....	664
Último (El) Figurín.....	665



	Núms.
<b>1872</b>	
Angel I.....	687
Boletín Oficial de la Asociación del Arte de Imprimir.....	2.559
Cohete (El).....	693
Consultor (El) de los Párrocos .....	686
Cooperación (La).....	678
Correspondencia (La) del Cascabel.....	2.561
Defensa de la Sociedad .....	683
Diablo (El) Azul... ..	699
Diario (El) del Pueblo. ....	684
Garbanzo (El) .....	688
Gorda (La) de Hoy .....	680
Jaque-Mate .....	690
Jesuitas (Los).....	2.562
Linterna (La).....	2.560
Lira (La) Española.....	2.564
Minería (La) .....	689
Mosquito (El).....	698
Mundo (El) Cómico.....	694
Nueva (La) España .....	2.563
Periódico (El) para Todos .....	685
Puntos (Los) Negros .....	691
Reforma (La) Legislativa.....	700
Revista del Ateneo Militar .....	681
Revista Odontológica. ....	697
Revista (La) de Procuradores .....	679
Rey (El) de Bastos .....	692
Semanario Farmacéutico .....	682
Sentencias del Tribunal Supremo de la Opinión pública....	696
Tocador (El).....	677
Trovador (El).....	695
Verdad (La).....	2.565

<b>1873</b>	
¡¡¡A las tres en punto!!!.....	726
Anales de la Sociedad Anatómica Española	724
Anfiteatro (El) Anatómico Español .....	702
Atizador (El).....	723
Autógrafo (El).....	701
Bandera (La) Española .....	2.567
Boletín de la Librería.....	714
Canallas (Los).....	2.569
Cangrejo (El).....	721
Contra-bombos (El).....	727
Cuestión (La) de España, Francia e Ingla- terra y demás países en general.....	720
Degüello (El).....	718
Descamisados (Los).....	708

	Núms.
Desesperados (Los).....	719
Domingo (El).....	710
Encamisados (Los).....	728
Fierabrás.....	709
Gaceta (La) Popular.....	707
Granuja (El).....	712
Guarda (El) Cantón.....	715
Guía del Peluquero y Barbero.. ..	704
Ilustración (La) de la Mujer.....	713
Nueva (La) Flaca.....	725
Opinión (La) Pública.....	703
Pendón (El).....	722
Petróleo (El).....	711
Pito (El).....	716
Primera (La) Edad.....	706
Público (El).....	705
Revista del Impuesto de Derechos Reales y Trasmisión de Bienes.....	2.566
Revista de la Universidad de Madrid .....	729
Roque.....	717
Tormenta (La).....	2.568
Trovador (El) de Madrid.....	730

<b>1874</b>	
Amigo (El) de la Infancia.....	736
Bazar (El) .....	734
Boletín de la Comisión del Mapa Geológi- co de España.....	2.570
Boletín de Ventas, Anuncios y Noticias ...	2.571
Caridad (La).....	742
Civilización (La).....	733
España (La) Católica .....	739
Gaceta de Obras Públicas.....	2.572
Ilustración (La) Universal.....	731
Monte de Piedad y Caja de Ahorros.....	2.573
Orden (El).....	732
Perro (El) Chico.....	741
Perro (El) Grande.....	740
Raza (La) Latina .....	738
Revista de la Arquitectura Nacional y Ex- tranjera.....	743
Revista Europea.....	735
Revista de la Sociedad Central de Arqui- tectos .....	744
Toreo (El).....	737
Tribuna (La).....	745

<b>1875</b>	
Bandera (La) Carlista.....	755
Boletín de la Revista de los Tribunales...	758



	Núms.
Cronista (El).....	759
Familia (La).....	2.574
Gaceta (La) de Sanidad Militar.....	746
Globo (El).....	750
Mesa (La) Revuelta.....	751
Ópera (La) Española.....	756
Patria (La).....	748
Revista Contemporánea.....	757
Revista General de Administración Civil..	754
Revista de la Propaganda Católica de Madrid.....	760
Revista de la Sociedad Económica Matritense.....	753
Revista de los Tribunales.....	752
Siglo (El) Futuro.....	761
Solfeo (El).....	747
Tío (El) Conejo.....	749

### 1876

Anales de Ciencias Médicas.....	2.575
Anales de la Construcción y de la Industria.....	765
Averiguador (El).....	762
Boletín de la Sociedad Geográfica de Madrid.....	771
Campo (El).....	776
Duende (El).....	767
Eco (El).....	778
Eco (El) de la Zapatería Española y Americana.....	2.577
Escaparate (El).....	768
España (La).....	770
Español (El).....	2.576
Fe (La).....	777
Gaceta Agrícola del Ministerio de Fomento.....	773
Gaceta del Ministerio Fiscal.....	764
Gaceta Rural.....	766
Madrid Literario.....	772
Producción (La) Nacional.....	769
Revista de Beneficencia, Sanidad y Establecimientos Penales.....	763
Semanario Oficial y Mercantil de la Gaceta Agrícola del Ministerio de Fomento..	774
Vida (La) Madrileña.....	779
Vistazos.....	775

### 1877

Academia (La).....	785
Amor Hermoso.....	792

	Núms.
Anales de Agricultura.....	2.584
Anales de la Sociedad Española de Hidrología Médica.....	789
Avisos (Los).....	2.579
Boletín del Ateneo.....	787
Boletín de la Institución Libre de Enseñanza.....	786
Boletín de la Real Academia de la Historia.....	2.585
Ciencia (La) Cristiana.....	783
Correspondencia (La) de Flora.....	791
Correspondencia (La) Militar.....	2.582
Crónica de la Guerra.....	790
Crónica Universal Ilustrada.....	796
Despertador (El).....	2.581
Eco (El) de Europa.....	782
Enciclopedia (La).....	788
Fray Verás.....	794
Gaceta de Medicina Veterinaria.....	797
Gacetilla (La).....	795
Ilustración (La) Católica.....	793
Ilustración (La) de la Infancia.....	781
Naturaleza (La).....	2.583
Nuevo (El) Quijote.....	2.578
Revista de Medicina y Cirugía Prácticas..	780
Revista de Montes.....	784
Revista especial de Oftalmología, Dermatología, Sifiliografía y Afecciones urinarias.....	2.586
Revista General de Marina.....	2.587
Semana (La).....	2.580

### 1878

Amigo (El).....	800
Cañón (El).....	2.589
Civilización (La) Católica.....	799
Crónica de la Música.....	806
Espiritista (El).....	2.590
Filoxera (La).....	805
Gaceta Financiera.....	801
Gaceta Universal..	804
Ilustración (La) de Galicia y Asturias....	803
Ilustración (La) de los Niños.....	807
Ilustración (La) Universal.....	2.591
Ilustración (La) Venatoria.....	798
Nuevo (El) Cencerro.....	808
Revista de Aragón.....	809
Revista Ecuestre.....	802
Teatros (Los).....	2.592
Vinos (Los) y los Aceites.....	2.588



	Núms.
<b>1879</b>	
Acta (El).....	815
Anales de la Real Academia de Medicina.....	813
Averiguador (El) Universal.....	811
Boletín de la Revista de Medicina y Cirugía Prácticas.....	2.596
Clamor (El) de la Patria.....	821
Crítica (La) Teatral.....	2.595
Crónica (La).....	2.597
Demócrata (El).....	822
Domingo (El).....	812
Domingo (El) (semanario religioso).....	814
Dos (Los) Mundos.....	818
Gazetín (Le) de Madrid.....	820
Ilustración (La) Gallega y Asturiana.....	823
Lectura (La) Católica.....	824
Liberal (El).....	816
Museo (El) Literario.....	2.594
Niñez (La).....	810
Problema (El).....	819
Revista de Medicina Dosimétrica.....	2.593
Tío (El) Jindama.....	817
Voz (La) de las Clases Pasivas.....	825

<b>1880</b>	
Alumno (El) Médico.....	848
Amigo (El) del Hogar.....	844
Batuta (La).....	846
Boletín Histórico.....	2.598
Buñuelo (El).....	838
Cesante (El).....	843
Correo (El).....	836
Correspondencia Ilustrada (Diario).....	845
Correspondencia (La) Ilustrada (Semanario).....	837
Día de Moda.....	834
Escándalo (El).....	831
Ilustración (La) Militar.....	850
Jurado (El) Médico-Farmacéutico.....	840
Lejía (La).....	828
Madrid Cómico.....	827
Madrid Moderno.....	829
Manifiesto (El).....	851
Nacionalidades (Las).....	849
Rayo (El).....	852
Revista de Arqueología Española.....	832
Revista Cristiana.....	830
Revista Geográfica.....	842
Revista Militar Española.....	833

	Núms.
Revista Popular de Conocimientos Útiles.....	847
Rompecabezas (El).....	826
Teatro (El).....	841
Tauromaquia (La).....	839
Viña (La).....	835

<b>1881</b>	
Anales de Obstetricia, Ginepatía y Pediatría.....	2.599
Boletín de Beneficencia y Sanidad Municipal.....	2.601
Boletín Clínico del Instituto Homeopático de Madrid.....	855
Boletín de la Real Academia de Bellas Artes de San Fernando.....	853
Boletín de la Sociedad Española de Salvamento de Náufragos.....	2.603
Broma (La).....	866
Centenario (El) de Calderón.....	858
Comercio (El) Español.....	868
Correspondencia (La) Musical.....	854
Día (El).....	869
Diario Médico.....	867
Espejo (El).....	864
Europa (La).....	856
Figaro (El).....	870
Fomento (El).....	2.604
Gaceta Municipal.....	865
Ilustración Cómica.....	859
Iris (El).....	2.602
Ley (La).....	871
Mañana (La).....	872
Motín (El).....	861
Mundo (El) Moderno.....	860
Progreso (El).....	862
Revista Hispano Americana.....	863
Revista Ilustrada.....	2.600
Revista de Madrid.....	857

<b>1882</b>	
Apunte (El) Artístico.....	882
Boletín de la Asociación de Agricultores de España.....	2.610
Boletín Industrial.....	894
Boletín Oficial de la Asociación de Agricultores de España.....	2.606
Cabecilla (El).....	887
Católico (El) Amigo del Hogar.....	895
Crédito (El) Público.....	893



	Núms.
Crónica del Sable .....	888
Crónica de Vinos y Cereales .....	2.609
Cronista (El) del Clero .....	886
Chorizos y Polacos .....	885
Diana (La) .....	2.607
Época (La) .....	877
Gaceta de Fomento .....	883
Gaceta de Fomento (Continuación del Bo- letín Oficial del Ministerio de Fomento).	896
Gil Blas .....	875
Higiene (La) .....	889
Ilustración (La) Cantábrica .....	897
Instrucción para la Mujer .....	878
Lavandera (La) .....	879
Librería (La) .....	884
Libros .....	2.611
Lidia (La) .....	880
Linterna (La) .....	891
Madrid Piadoso .....	890
Revista de Terapéutica y Farmacología ..	892
Rigoletto .....	2.605
Semana (La) Católica .....	2.608
Semana (La) Industrial .....	876
Semanario de las Familias .....	873
Tendido (El) .....	881
Unión (La) .....	874

### 1883

Acabose (El) .....	919
Album de la Guardia Civil .....	2.615
Album (El) Ibero-Americano .....	920
Amenidad (La) .....	918
Anales de Obstetricia, Ginecopatía y Pe- diatría .....	2.616
Arte (El) de la Lidia .....	900
Avispa (La) .....	903
Boletín de Medicina y Cirugía .....	2.613
Boletín de Noticias y Anuncios .....	2.612
Caimán (El) .....	907
Cantárida (La) .....	908
Clarín (El) .....	909
Coco (El) de los Teatros .....	915
Chismes y Cuentos .....	910
Chispero (El) .....	911
Dr. (El) Sangredo .....	916
Dominicales (Las) del Libre Pensamiento ..	904
Escena (La) .....	914
Flores y Perlas .....	905
Hulano (El) .....	912
Ilustración (La) Universal .....	917

	Núms.
Madre (La) y el Niño .....	901
Madrid Crema .....	913
Maestro (El) Popular .....	921
Matinéés (Les) Espagnoles .....	902
Mensajero (El) Seráfico .....	2.617
Noticiero (El) .....	922
Ocurrencias (Las) .....	923
Revista de Enfermedades de Niños .....	2.614
Semana (La) .....	899
Semana (La) Ilustrada .....	906
Semana (La) Madrileña .....	898

### 1884

Burladero (El) .....	929
Caricatura (La) .....	933
Dictamen (El) .....	926
Espuerta (La) .....	932
Fiscal (El) .....	937
Grito (El) del Pueblo .....	934
Hacienda (La) y el Comercio .....	2.618
Ilustración (La) Artístico-Teatral .....	928
Ilustración (La) de España .....	938
Ilustración (La) Nacional .....	939
Iris (El) de Paz .....	2.620
Madrid Cromo .....	935
Madrid Político .....	931
Memorial de Ingenieros del Ejército .....	940
Novela (La) Ilustrada .....	2.619
Nueva (La) Lidia .....	930
República (La) .....	925
Revista Hahnemanniana .....	924
Semana (La) Literaria .....	927
Vida (La) Alegre .....	936

### 1885

Andalucía .....	945
Boletín de Espectáculos .....	2.621
Boletín Oficial de la Dirección General de Aduanas .....	2.622
Chistoso (El) .....	951
Ensalada (La) .....	948
Espagne (L') Politique et Financiere .....	950
Madrid Chismoso .....	947
Previsor (El) .....	952
Resumen (El) .....	953
Revista de Geografía Comercial .....	949
Revista Internacional de Ciencias Médicas y Biológicas .....	946
Revista de Pesca Marítima .....	941
Unión Ibero-Americana .....	942



	Núms.
Universidad (La) .....	944
¡Verán Ustedes! .....	943

### 1886

Boletín de Cotización Oficial de la Bolsa de Comercio de Madrid .....	969
Boletín Eclesiástico de la Diócesis de Madrid-Alcalá .....	2.624
Boletín Oficial de la Propiedad Intelectual e Industrial .....	960
Correo Peninsular .....	959
Chichinguaco (El) .....	967
Economista (El) .....	2.625
España (La) Musical .....	968
Fray Fanfulla .....	954
Gaceta del Constructor .....	2.623
Heraldo (El) .....	962
Mundo (El) Cómico .....	955
Mundo (El) Femenino .....	961
Regencia (La) .....	966
Saeta (La) .....	965
Sainete (El) .....	964
Satanás .....	956
Secretariado (El) .....	970
Socialista (El) .....	957
Toros (Los) .....	958
Vida (La) de la Corte .....	963
Viajante (El) de Comercio .....	2.626

### 1887

Boletín de las Cámaras de Comercio .....	2.627
Ciudad (La) de Dios .....	980
Controversia (La) .....	973
Don Quijote .....	983
España (La) .....	987
Física (La) Moderna .....	2.629
Gaceta de la Banca .....	2.630
Gaceta de Provincias .....	977
Ilustración (La) Madrileña .....	974
Jeringa (La) .....	2.628
Joven (La) España .....	984
Monitor (El) del Comercio .....	988
Mundo (El) de los Niños .....	971
Museo (El) Popular .....	972
Novedades Ilustradas .....	975
País (El) .....	979
Pequeñeces .....	986
Premio (El) Gordo .....	985
Provincia (La) .....	982

	Núms.
Ratas (Los) .....	978
Regiones (Las) .....	981
Revista Cómica .....	976
Revista de Sanidad Militar .....	989
Unión (La) Católica .....	990

### 1888

Asociación (La) ..	994
Ateneo (El) .....	1.004
Boletín de Estadística de la Villa de Madrid .....	1.005
Boletín de la Recaudación .....	1.006
Boletín de Sanidad .....	996
Coco (El) .....	997
Correo (El) Español .....	1.002
Curioso Parlante .....	1.000
Demi-Monde .....	2.634
Diario Oficial del Ministerio de la Guerra .....	2.635
Ejército (El) Español .....	2.631
España (La) Liberal .....	2.633
Justicia (La) .....	991
Liga (La) Agraria .....	1.007
Madriles (Los) .....	1.003
Nuevos (Los) Remedios .....	2.636
Península (La) .....	1.001
Revista Calasancia .....	995
Revista de Navegación y Comercio .....	1.008
Revista Religiosa .....	999
Risa (La) .....	992
Sinapismo (El) .....	2.632
Toreo (El) Cómico .....	998
Última (La) Moda .....	993

### 1889

Boletín de la Liga de Contribuyentes de Madrid .....	1.012
Boletín Oficial del Cuerpo de Infantería de Marina ..	2.639
Boletín de la Sociedad de Obreros Encuadernadores de Madrid .....	2.638
Boletín de Tabacos y Timbre .....	2.640
España (La) Cómica .....	1.013
España Humorística .....	1.016
España (La) Moderna ..	1.009
Gaceta de Instrucción Pública y Bellas Artes .....	2.641
Gaceta de Tribunales .....	2.642
Ilustración (La) del Profesorado Hispanoamericano Colonial .....	1.017



	Núms.
Juzgado (El) Municipal .....	2.643
Madrid Alegre .....	2.637
Monitor (El) de Obras Públicas.....	2.644
Radical (El).....	1.015
Revista Clínica de los Hospitales .....	1.010
Sancho Panza.....	1.014
Telegrafista (El) Español .....	1.011

### 1890

Actas de la Sociedad Española de Historia Natural.....	2.650
Album Epigramático Anunciador .....	2.647
Amigo (El) del Viajero.....	1.032
Cartas Zorrillistas .....	1.022
Conferencias Culinarias .....	1.023
Crítica (La).....	2.649
Democracia (La) Social .....	1.027
Edad (La) Dichosa .....	1.018
Farmacia (La) Moderna.....	2.645
Fra Diávolo ... ..	1.021
Heraldo (El) de Madrid .....	1.029
Madrid Alegre .....	1.028
Madrid Censor .....	1.031
Mala (La) Lengua .....	1.030
Matute (El).....	1.025
Mosquito (El) .....	1.026
Naturaleza (La) .....	1.019
Niño (El) Gótico .....	1.033
Pobrecito (El) Hablador .....	2.646
Polichinela .....	2.648
Revista Técnica de Infantería y Caballería	1.024
Veterinaria (La) Contemporánea.....	1.020
Voz (La) Anunciadora ... ..	2.651

### 1891

Adalid (El) .....	1.039
Biografía (La) Ilustrada.....	1.041
Blanco y Negro.....	2.653
Boletín de Correos .....	1.045
Boletín Fiscal de la Administración Española .....	1.040
Boletín de Justicia Militar .....	1.034
Boletín Oficial del Ministerio de Estado ..	2.654
Boletín Semanal de Estadística y Mercados .....	2.655
Defensa (La) Profesional .....	2.656
Escuela (La) Moderna .....	2.652
Gaceta Industrial y Ciencia Eléctrica.....	1.046
Jabonería (La) Moderna.....	1.047

	Núms.
Luz (La) Canónica.....	1.044
Madrid en Broma.....	1.038
Madrid Petit .....	1.037
Naturaleza, Ciencia e Industria .....	1.048
Nuevo (El) Régimen .....	1.035
Nuevo Teatro Crítico.....	1.036
Padre (El) Pullas.....	1.042
Política (La) de España en Filipinas.....	1.049
Résumen de Arquitectura.....	1.050
Teatro Moderno .....	1.043

### 1892

Apostolado de la Prensa .....	2.659
Bayoneta (La).....	1.060
Boletín de la Asociación de Propietarios de Madrid .....	2.657
Caricatura (La) .....	1.057
Centenario (El) .....	1.054
Don Quijote .....	1.052
Enano (El).....	1.055
España y América .....	1.051
Iconoclasta (El).....	1.058
Monigotes .....	1.061
Odontología (La).....	2.660
Pandereta (La).....	1.063
Progreso (El) Industrial.....	1.064
Revista Agrícola de la Asociación de Ingenieros Agrónomos.....	1.053
Revista de Gobierno y Administración Local.....	2.658
Tío (El) Verdades .....	1.062
Ultimo (El) Mono .....	1.056
Vida (La).....	1.059

### 1893

Anales de la Congregación de la Misión..	2.661
Actualidades. ....	1.074
Boletín Oficial y Revista Masónica del Supremo Consejo del Grado 33 .....	1.077
Boletín del Servicio Meteorológico .....	2.663
Boletín de la Sociedad Española de Excursiones ..	2.662
Boletín de la Sociedad de Obreros Fontaneros y Vidrieros.....	2.664
Caridad (La).....	1.078
Crónica del Sport .....	1.067
Diablillo (El) Suelto .....	1.068
España Económica y Financiera .....	1.070
Fomento (El) Industrial y Mercantil .....	2.665



	Núms.		Núms.
Gran (La) Vía.....	1.073	Campaña (La) de Cuba y Actualidades ...	1.113
Heraldo (El) de la Guardia Civil.....	1.072	Caridad .....	1.114
Mesa (La) Moderna .....	1.071	Cotorra (La).....	1.108
Nuevo (El) Heraldó .....	1.066	Cronista (El) de Correos.....	1.115
Pelotari (El) .....	1.075	Democracia (La) Social.....	1.103
Perecito .....	1.069	Diablo (El) Mundo .....	1.105
Policia (La) Española .....	2.666	Dictadura (La) .....	1.106
Revista Ilustrada .....	1.079	Gaceta de la Bolsa y de la Propiedad.....	1.116
Revista de las Prisiones .....	2.667	Gedeón .....	1.107
Seguro (El) .....	1.076	Heraldo Postal.....	1.117
Sophia .....	1.065	Historia y Arte.....	1.102
<b>1894</b>		Militares y Paisanos.....	1.109
Alcalde (El).....	1.094	Monitor (El) de la Farmacia y de la Tera- péutica .....	2.680
Apuntes (Los).....	1.088	Nación (La) .....	2.677
Bulletin Mensuel de la Chambre Française de Commerce et d'Industrie de Madrid.	2.671	Obrero (El) Católico .....	1.100
Cardo (El) .....	1.095	Paleta (La) .....	2.675
Consultor (El) de los Administradores de Consumos .....	2.672	Pecera (La) .....	1.104
Chambre Française de Commerce et d'In- dustrie de Madrid .....	2.673	Progreso (El) Agrícola y Pecuário.....	1.118
Diario (El) del Teatro.....	1.083	Proteccionista (El) .....	2.681
Dómine (El) Cabra .....	1.092	Tribuna (La) Forense.....	1.098
Gil Blas.....	1.090	Revista Católica de las Cuestiones Sociales	1.101
Heraldo (El) de la Industria.....	1.091	Revista Crítica de Historia y Literatura Españolas .....	2.676
Idea (La) Libre.....	1.086	Revista Crítica de Historia y Literatura Españolas, Portuguesas e Hispanoame- ricanas .....	1.110
Ilustración (La) Postal .....	2.670	Revista de Derecho y de Sociología.....	1.099
Lectura (La) Dominical .....	1.081	Revista Política Ibero-americana.....	2.678
Madrid Científico .....	2.674	<b>1896</b>	
Mortero (El).....	1.089	Apuntes (Los).....	1.123
Nacional (El).....	1.087	Arte (El) de los Toros.....	1.125
Nuevo Mundo.....	1.082	Avispa (La) .....	1.127
Oro y Azul .....	1.085	Boletín Oficial del Colegio de Médicos de Madrid .....	1.120
Pro Patria .....	2.669	Correo Internacional Odontológico y Clí- nica Dental .....	2.684
Proscenio (El).....	1.093	Criticones (Los).....	2.686
Puntilla (La) .....	1.096	Crónica Literario-editorial .....	1.121
Resumen de la Prensa Militar Extranjera y de la Técnica Nacional.....	1.097	Domingo (El) .....	1.122
Retaguardia (La).....	1.080	Eco (El) de Madrid .....	1.119
Revista Internacional .....	2.668	Electrón. ....	2.683
Vida (La) Alegre.....	1.084	Heraldo Taurino .....	2.685
<b>1895</b>		Ilustración Militar .....	1.128
Anales de las Hijas de María .....	1.111	Madrid Sport .....	1.129
Boletín Mensual de Nacimientos, Matri- monios y Defunciones.....	2.679	Metropolitana.....	1.126
Boletín Semanal de Nacimientos y Defun- ciones .....	1.112	Pan y Toros.....	1.124
		Revista Mensual de Medicina, Cirugía, Farmacia y Veterinaria.....	2.682



	Núms.
<b>1897</b>	
Boletín del Ayuntamiento de Madrid .....	1.151
Boletín Bibliográfico Español .....	1.139
Boletín de la Liga Protectora de la Educa- ción Nacional .....	1.133
Caza (La) Ilustrada .....	1.152
Ciudad (La) Lineal .....	1.141
Crónica (La) de los Carabancheles .....	1.143
Debates (Los) .....	1.148
Diario (El) Ilustrado .....	1.147
Educación (La) .....	1.153
Escorpión (El) .....	1.134
España Artística .....	1.132
España al terminar el siglo XIX .....	1.130
Garrote (El) .....	1.149
Germinal .....	1.138
Hambre (El) .....	1.150
Ilustración (La) Popular .....	1.154
Ilustración (La) del Pueblo .....	1.131
Juan Rana .....	1.137
Mundo (El) Naval Ilustrado .....	1.140
Murga (La) .....	1.145
Nueva Etapa .....	2.689
Pequeñeces .....	1.136
Progreso (El) .....	1.146
Revista Cómica de la Exposición de Bellas Artes de 1897 .....	1.142
Revista (La) Moderna .....	1.135
Revista Pericial Mercantil .....	2.687
Sol y Sombra .....	2.688
Tío (El) Paco .....	1.144

**1898**

Acabose (El) .....	1.164
Bellas Artes .....	1.168
Bobo (El) de Coria .....	1.155
Boletín del Consejo de las Corporaciones Católico-obreras de España .....	1.169
Buscapié .....	2.693
Calínez .....	1.165
Cruz (La) Roja .....	1.157
Diario del IX Congreso Internacional de Higiene y Demografía .....	1.156
Ensayos .....	2.698
Esfuerzo Cristiano .....	2.692
Español (El) .....	2.696
Foro (El) Español .....	2.690
Fusil (El) .....	1.170

	Núms.
Gaceta de Administración Local .....	2.697
Instantáneas .....	1.161
Láminas Sueltas .....	2.699
Madrid Filatélico .....	1.171
Madrid Taurino .....	1.172
Moderna (La) Estomatología .....	2.691
Nuevo (El) País .....	2.694
Patria (La) .....	1.159
Petit (Le) Journal .....	1.167
Pincha (La) .....	1.162
Revista (La) Blanca .....	1.160
Revista de Economía y Hacienda .....	1.173
Revista de Especialidades Médicas .....	2.700
Revista de Modas .....	1.174
Revista Popular .....	2.695
Saloncillo (El) .....	1.163
Sociedad Natural Perfecta .....	1.166
Vida Nueva .....	1.158
Voz (La) de Vallecas .....	2.701

**1899**

Album (El) de Madrid .....	2.705
Alrededor del Mundo .....	2.706
América .....	1.191
Arte (El) .....	1.175
Boletín del Centro Instructivo y Protector de Ciegos .....	1.185
Boletín de Información Comercial .....	2.708
Boletín del Montepío Comercial e Indus- trial Madrileño .....	1.192
Cortador (El) .....	2.709
Disloque (El) .....	1.193
Energía (La) Eléctrica .....	1.194
Enseñanza (La) .....	1.195
Estomatología (La) .....	2.710
Fígaro (El) Ilustrado .....	1.186
Germinal .....	2.703
Gota (La) de Agua .....	1.187
Heraldo de la Industria .....	1.196
Heraldo Taurino .....	2.707
Ibérico (El) .....	1.197
Infancia (La) .....	1.178
Instantáneas Sevillanas .....	2.704
Instantáneo (El) .....	1.198
Miscelánea .....	1.189
Nación (La) Militar .....	2.702
Perpetuo (El) Socorro .....	1.179
Portería (La) .....	1.177
Puerta (La) del Sol .....	1.181



	Núms.
Revista (La) Cómica y Taurina .....	1.190
Revista Española de Dermatología y Sifi- liografía .....	1.199
Revista Ibero-americana de Ciencias Mé- dicas .....	1.182
Revista Nueva .....	1.180
Revista Política y Parlamentaria .....	1.188
The Kon Leche .....	1.184
Tierra y Libertad .....	1.200
Vida (La) Literaria .....	1.176
Voz (La) del Cantero .....	1.201
Voz (La) Católica de Madrid .....	1.183

### 1900

Arte y Letras .....	1.212
Boletín Oficial de los Practicantes en Me- dicina y Cirugía .....	2.713
Consultor (El) de Consumos .....	2.714
Educación (La) Nacional .....	1.213
Estudios Militares .....	2.715
Gaceta Balneológica .....	1.204
Gaceta de Ferrocarriles y Navegación .....	1.214
Gente Conocida .....	1.208
Gente Vieja .....	1.211
Industria (La) Pecuaria .....	1.215
Mundo (El) Taquigráfico .....	1.206
Parnaso (El) .....	1.202
Por Esos Mundos .....	1.203
Relieves .....	1.216
Revista Ibérica y Americana .....	2.712
Teatro (El) .....	1.210
Tribuna (La) Nacional .....	2.711
Unión (La) Gremial .....	1.205
Unión (La) de los Médicos Titulares de España .....	1.207
Universo (El) .....	1.209

### 1901

Actualidades .....	2.718
Bibliografía Española .....	1.229
Boletín del Laboratorio Municipal de Ma- drid .....	1.240
Boletín de Laringología, Otología y Rino- logía .....	1.219
Boletín de la Liga de las Sociedades Anó- nimas de España .....	2.719
Boletín Oficial de la Liga Marítima Es- pañola .....	1.242
Boletín de la Real Sociedad Geográfica ..	1.243

Boletín de la Sociedad Española de Histo- ria Natural .....	1.220
Cemento (El) Armado .....	1.218
Censor (El) .....	1.235
Correo Odontológico Internacional .....	2.720
Defensor (El) del Notariado .....	1.226
Electricista (El) .....	1.233
España y América .....	1.244
Evangelio (El) .....	1.228
Financiero (El) Hispano Americano .....	1.227
Fortuna y Arte .....	1.232
Fotografía (La) .....	1.237
Gaceta Financiera .....	1.245
Higiene Moderna .....	2.717
Jurisprudencia Moderna .....	1.246
Juventud .....	1.238
Lectura (La) .....	1.221
Madrid .....	1.230
Mundo (El) Latino .....	1.217
Nuestro Tiempo .....	1.222
Nueva (La) Era .....	1.223
Nueva Vida .....	1.225
Patria (La) de Cervantes .....	1.224
Pulga (La) .....	1.234
Razón y Fe .....	1.236
Revista Española .....	2.716
Revista Parlamentaria y Diplomática .....	1.241
Suceso (El) Ilustrado .....	1.231
Verdad (La) .....	1.239

### 1902

Actualidad (La) Financiera .....	1.252
Arte (El) del Teatro .....	1.257
Barberillo (El) de Lavapiés .....	1.248
Barricada (La) .....	1.253
Boletín de la Asociación de Médicos Titu- lares .....	1.258
Canarias (Las) y Nuestras Posesiones Afri- canas .....	1.259
Defensor (El) del Contribuyente .....	1.260
Diario Universal .....	1.261
Fiesta (La) Onomástica .....	1.262
Heraldo del Sport .....	1.249
Mujer (La) en su Casa .....	2.722
Municipio (El) y la Provincia .....	2.723
Photos .....	2.721
Revista de Arte Dramático y de Literatura ..	1.255
Revista de Farmacia Militar .....	1.250
Revista Ibérica .....	1.251
Revista (La) Moderna .....	1.254



	Núms.
Trovador (El).....	1.256
Vida (La) Marítima .....	1.247

### 1903

A B C.....	1.263
Alma Española.....	1.277
Anales de la Real Sociedad Española de Física y Química.....	1.283
Arlequín.....	1.274
Arte y Sport.....	1.276
Boletín Oficial de la Sociedad de Autores Españoles.....	1.268
Boletín Quincenal de Estadística, Mercados e Informaciones Agrícolas.....	1.270
Buen (El) Consejo.....	1.265
Certamen (El).....	1.279
Cómicos (Los).....	1.278
Construcción (La) Moderna.....	1.267
Cosmopolita.....	1.281
Crítica (La).....	1.280
Descanso (El) Dominical.....	1.284
Don Jacinto.....	1.271
Escándalo (El).....	1.269
España y América.....	1.285
Gran Vida.....	1.275
Helios.....	1.272
Memorias de la Sociedad Española de Historia Natural.....	2.724
Parlamento (El).....	1.286
Revista Azul.....	1.282
Revista (La) Socialista.....	1.264
Revista de Sport.....	1.273
Satiricón.....	1.266
Solidaridad (La).....	1.287
Única (La).....	1.288

### 1904

Aleluyas.....	1.289
Boletín de Comercio e Información Agrícola y Estadística y Mercados.....	1.301
Boletín Demográfico Sanitario .....	1.302
Boletín del Instituto de Reformas Sociales .....	1.298
Boletín Oficial de la Propiedad Industrial. ....	1.303
Boletín Oficial del VI Congreso Internacional de Arquitectos .....	1.291
Boletín de la Unión de Impresores .....	1.304
Cocina (La) Elegante .....	1.292
Crónica de los Cervantistas.....	2.730
España .....	2.725

	Núms.
España en Africa.....	2.731
España Escolar .....	1.293
Gaceta de Cueros y Calzado .....	2.729
Gráfico (El).....	1.296
Hijos de Madrid.....	1.295
Lucha (La).....	1.305
Lux .....	2.727
Monos .....	1.306
Odontotecnia (La).....	1.297
Porvenir (El) Postal .....	2.732
Radical (El).....	1.300
Revista de Geografía Colonial y Mercantil .....	2.733
Revista Penitenciaria.....	1.299
Revista de la Real Academia de Ciencias Exactas, Físicas y Naturales de Madrid. ....	1.294
Rosa y Azul .....	2.726
Sucesos (Los).....	1.290
Viajero (El).....	2.728
Vox Populi .....	1.307

### 1905

Agros.....	1.312
Anarquía (La) Literaria .....	1.318
Boletín del Instituto de Sueroterapia, Vacunación y Bacteriología de Alfonso XIII .....	1.314
Boletín del Laboratorio Municipal de Higiene de Madrid.....	1.324
Boletín Oficial de los Previsores del Porvenir.....	1.319
Boletín Tecnológico de la Asociación de Peritos Industriales.....	1.320
Cotización (La) Española.....	1.325
Crónica Gráfica de 1905 .....	2.734
Ejército y Armada.....	1.313
Emulación (La).....	1.326
Idea (La) .....	1.327
Ingeniería .....	1.328
Loco (El).....	1.321
Lunes (Los).....	1.308
Memorias Intimas del Teatro.....	2.737
Mujer (La) Ilustrada .....	1.323
Obrero (El) Agrícola .....	2.738
Procurador (El) Español .....	1.309
Reforma (La) .....	2.736
Renacimiento Latino.....	1.315
República (La) de las Letras .....	1.316
Revista de Caballería.....	1.329
Revista de Derecho Internacional y Política Exterior.....	1.317
Revista de Hacienda .....	1.330



	Núms.
Revista Internacional de Ciencias Sociales	2.735
Sabiduría Oficial.....	1.322
Tarántula (La).....	1.310
Vida (La) Española.....	1.311

### 1906

Academia Heráldica.....	1.339
Acreeador (El) del Estado.....	1.342
Ateneo.....	1.333
Boletín-Revista de la Asociación de Propietarios de Madrid.....	2.741
Boletín de la Sociedad de Autores Españoles.....	1.343
Cajal.....	1.340
Cultura Española.....	1.336
Defensor (El) de Cobeña.....	2.740
Diario Oficial del Ministerio de Marina...	1.344
España Nueva.....	1.337
Extraordinario (El) Ilustrado.....	1.338
Gente Menuda.....	1.335
Gorro (El) Blanco.....	1.345
Graphos Ilustrado.....	1.334
Madrid Riendo.....	2.742
Memorias de la Real Sociedad Española de Historia Natural.....	2.743
Mujer (La) y la Casa.....	2.739
Mundo (El) al Día.....	1.331
Mundo Financiero.....	1.346
Teatro (El) por Dentro.....	1.341
Tiberio (El).....	1.332

### 1907

¡Alegría!.....	1.350
Auxiliar (El) de Farmacia.....	1.364
Boletín de Avisos.....	1.358
Boletín de la Industria y Comercio del Papel.....	1.349
Boletín Oficial del Canal de Isabel II.....	2.746
Boletín del Patronato Real para la Represión de la Trata de Blancas.....	1.365
Buena (La) Prensa y el Buen Libro.....	1.366
Caminero (El).....	2.747
Corrida (La).....	1.353
Cuento (El) Semanal.....	1.347
Diario de un Testigo.....	1.351
Eco (El) de la Provincia.....	1.367
España Automóvil.....	2.748
Flores Cordiales.....	1.368
Gaceta Administrativa.....	1.369

	Núms.
Heraldo de Alcalá.....	1.370
Hojas Divulgadoras.....	2.749
Ilustración del Clero.....	1.371
Infancia (La) Anormal.....	2.744
Intransigente (El).....	1.352
Lectura Popular.....	1.361
Madrid de Noche.....	1.355
Moda (La) Práctica.....	1.372
Mundo (El).....	1.360
Novela (La) de Ahora.....	1.373
Paz (La) Social.....	1.374
Pequeñas Monografías.....	1.356
Prensa (La).....	2.750
Renacimiento.....	2.745
Revista (La) Agrícola.....	1.363
Revista Financiera.....	2.751
Revista Latina.....	1.359
Sagitario.....	1.348
Sapa le Potiem.....	1.362
Semana (La) Ilustrada.....	1.354
Vida Intelectual.....	1.357

### 1908

Acción (La).....	1.378
Actualidades.....	1.379
América (La) Española.....	1.387
Anales de la Academia de Obstetricia, Ginecología y Pediatría.....	2.752
Boletín Bibliográfico de Obras de Lance Antiguas y Modernas.....	2.754
Boletín Oficial de la Cámara de Comercio de Madrid.....	1.394
Cepa (La).....	1.388
Círculo (El) de Bellas Artes en el Primer Centenario de la Guerra de la Independencia.....	1.384
Crónica Teatral.....	1.391
Cuentos (Los) Extremeños.....	1.389
Cultura (La) Popular.....	1.395
Fémína.....	1.393
Gaceta Jurídica de Guerra y Marina.....	1.396
Gaceta Política.....	1.397
Hogar (El) Español.....	1.398
Hoja Dominical de la Parroquia de la Concepción de Madrid.....	1.399
Hoja Dominical de la Parroquia de San Jerónimo el Real.....	1.400
Ilustración Financiera.....	1.401
Industria (La) Nacional.....	1.402
Liberación.....	1.375



	Núms.
Monigotes.....	1.385
Monitor (El) Sanitario.....	1.376
Mundo (El) Militar.....	1.377
Novedades (Las).....	1.380
Pan y Catecismo.....	1.403
Paso (El) Atrás.....	1.404
Promteo.....	1.392
Reloj (El) de Oro.....	1.386
Respetable Público.....	1.405
Revista de los Cafés, Hoteles y Res- taurantes.....	1.383
Revista Científico Mercantil.....	1.406
Revista Crítica.....	2.753
Revista de Municipios.....	1.382
Revista Parroquial de Acción Social Cató- lica.....	2.755
Salтинbanqui (El).....	1.407
Teatros y Toros.....	1.390
Tierra (La).....	1.381

### 1909

Actas Dermosifiliográficas.....	2.419
Aleluyas de la Semana.....	1.415
Anales de la Academia Universitaria Cató- lica.....	1.428
Anales del Instituto Nacional de Previsión.....	1.429
Anunciador (El).....	1.416
Boletín de Agricultura Técnica y Econó- mica.....	1.430
Boletín de la Asociación de Agricultores de España.....	1.431
Boletín del Consejo Superior de Emigra- ción.....	2.756
Boletín del Instituto Nacional de Higiene de Alfonso XIII.....	1.432
Boletín del Instituto de Radiactividad.....	2.757
Boletín Mensual de Estadística Demográ- fico-Sanitaria.....	1.433
Boletín de la Obra de la Defensa de la Fe en España.....	2.758
Boletín Oficial de Correos.....	1.426
Boletín Oficial del Obispado de Madrid Alcalá.....	2.759
Comedias y Comediantes.....	1.425
Contemporáneos (Los).....	1.408
Eco Artístico.....	1.434
Eco (El) Taurino.....	1.435
Ergos.....	1.436
España Futura.....	1.412
Estafeta (La) Social.....	1.422

	Núms.
Europa en África.....	1.410
Gaceta Sanitaria de Madrid.....	1.411
Guarda (El) Forestal.....	2.760
Información Militar del Extranjero.....	1.437
Jurisprudencia (La) al Día.....	1.423
Mañana (La).....	1.427
Maravilloso (Lo).....	1.413
Monos (Los).....	1.418
Pro Infancia.....	1.420
Regeneración.....	1.414
Revista Clínica de Madrid.....	1.409
Revista de Medicina Contemporánea.....	2.761
Teatro (El).....	1.424
Toros (Los).....	1.417
Trabajo (El).....	2.762
Unión (La) Ferroviaria.....	1.421
Vestir, al Desnudo.....	1.438

### 1910

Bandera (La) Federal.....	1.462
Boletín Analítico de los Principales Do- cumentos Parlamentarios Extranjeros recibidos en la Secretaría del Congre- so de los Diputados.....	1.457
Boletín del Centro Popular Católico de la Inmaculada.....	1.464
Boletín de Cotización de Fincas.....	1.443
Boletín Estadístico de las Enfermedades in- fecto contagiosas y parasitarias que han atacado a los animales domésticos en España.....	2.764
Boletín de Información del Centro de Acción Nobiliaria.....	1.444
Boletín del Instituto Geológico de España.....	2.766
Boletín Oficial del Ministerio de Gracia y Justicia.....	2.765
Boletín Oficial del Ministerio de Instruc- ción Pública y Bellas Artes.....	1.441
Boletín del Personal Administrativo.....	1.460
Boletín de la Sociedad de Ebanistas y Simi- lares.....	2.767
Ciencia (La) Tomista.....	1.449
Comedia.....	1.446
Cuentos Galantes.....	1.454
Cultura (La) Nacional.....	1.465
Debate (El).....	1.458
Duende (El).....	1.453
Eco (El) del Pueblo.....	1.466
Eco (El) Teatral y del Comercio.....	1.442
España Social.....	1.445



	Núms.
Europa .....	1.447
Gaceta de Bellas Artes .....	1.467
Infancia.....	1.459
Ocurrencias (Las) de la Semana.....	1.456
Palabra (La) Libre.....	1.463
Pelea (La) .....	1.455
Pro Justitia.....	1.461
Radical (El).....	1.448
Revista Española y Americana de Laringología, Otología y Rinología .....	2.768
Revista Técnica de la Guardia Civil.....	2.763
Semana Parroquial .....	1.468
Semana Parroquial de Nuestra Señora de las Angustias .....	1.469
Semana Parroquial de Nuestra Señora de Covadonga.....	2.769
Semana Parroquial de Nuestra Señora del Pilar.....	2.770
Semana Parroquial del Salvador y San Nicolás.....	2.771
Semana Parroquial de San Lorenzo.....	2.772
Semana Parroquial de San Marcos.....	1.470
Semana Parroquial de Santa Bárbara ....	1.471
Semana Parroquial de Santa María .....	2.773
Semana Parroquial de Santos Justo y Pástor.....	1.472
Sports (Los) .....	1.451
Vía Libre .....	1.450
Vida (La) Mercantil. ....	1.440
Voces Beneméritas.....	1.439
Voz (La) del Tajuña .....	1.452

## 1911

¡Adelante!...	1.475
¡Ahí va!...	1.504
Archivo de Investigaciones Históricas ...	1.476
Arte Taurino.....	1.488
Avalancha (La) .....	1.479
Batalla (La).....	1.483
Boletín de los Amigos de la Educación Infantil .....	1.502
Boletín de la Asociación de Propietarios y Vecinos de la Colonia .....	2.776
Boletín de la Cámara Oficial de la Propiedad Urbana .....	2.775
Boletín Oficial de la Real Sociedad Española de los Amigos del Arbol.....	2.777
Boletín de la Sociedad Española de Biología .....	1.484
Caza y Pesca.....	1.496

	Núms.
Crónica de Sucesos .....	1.494
Cuerno (El).....	1.510
Diario Teatral.....	1.515
Don Pepito .....	1.511
Economía Social .....	1.512
Enseñanza (La) Católica .....	2.778
España .....	1.480
España Alegre .....	1.501
España y Argentina .....	1.485
España Libre .....	1.489
España Médica.....	1.516
Federación Musical.....	1.503
Frailes y Monjas .....	1.517
Gaceta del Comercio.....	1.507
Gil Franco.....	1.498
Hogar.....	1.491
Hoja (La) de Parra .....	1.492
Información (La) Agrícola.....	1.486
Jurado (El).....	1.500
Juventud Radical.....	1.474
Látigo (El).....	1.481
Legionario (El) de la Buena Prensa .....	1.518
Madrileñillos .....	1.473
Mundo Gráfico.....	1.508
Noche (La) .....	1.514
Obra Apostólica del Patronato de Enfermos	1.519
Ocurrencias (Las) Ilustradas.....	1.493
¡Oiga Usted!...	1.509
Popular (El) .....	1.506
Previsión .....	2.774
Pro Arte .....	1.499
Qui-qui-ri-quí... ..	1.513
Revista General de Enseñanza y Bellas Artes.....	2.779
Revista de Higiene y Sanidad Veterinaria	1.520
Revista de la Sociedad Matemática Española .....	1.497
Teatros y Cines.....	1.490
Tierra (La).....	1.505
Toreros .....	1.482
Unión (La).....	1.477
Unión (La). (semanario).....	1.495
Unión y Caridad.....	1.487
Varietés.....	2.780
Vida Española .....	2.781
Vida Financiera .....	1.478
Vinicultura (La) Española .....	2.782

## 1912

Acción Gallega.....	1.553
Amante (El) de la Patria .....	1.545



	Núms.
Arlequín .....	1.544
Arsenal (El) del Predicador .....	2.789
Arte Español .....	1.530
Barrabás .....	1.560
Boletín de la Cámara Oficial de la Propie- dad Urbana de Madrid .....	2.787
Boletín Oficial de Comercio, Industria y Trabajo .....	2.784
Boletín Oficial de la Dirección General de Comercio, Industria y Minas .....	1.561
Cartas Políticas .....	1.550
Centro (El) Industrial y Mercantil .....	1.547
Combate (El) .....	1.521
Cultura Hispanoamericana .....	1.542
Chorrillo (El) .....	1.536
De Todo .....	1.557
Eco de Alcalá .....	2.788
Ecos .....	1.546
Emigración (La) Española .....	1.562
Esculapio .....	1.563
España Automóvil y Aeronáutica .....	2.789
Excelsior .....	1.551
Federación Musical Española .....	1.564
Gran (El) Bufón .....	1.559
Hojas Alegres .....	1.537
Ideal (El) .....	1.534
Independiente (El) .....	1.565
Información (La) Urbana, Industrial y Co- mercial .....	1.535
Lenguaje (El) .....	1.525
Letras .....	1.538
Libro (El) Popular .....	1.549
Mariposa .....	2.785
Mujer (La) y el Trabajo .....	1.566
¡Mundo Adelante! .....	1.558
Mundo Galante .....	1.541
Mundo Político y Diplomático .....	2.790
Nación (La) Española .....	1.529
Opinión (La) Postal .....	1.539
Padre (El) Nuestro .....	1.527
Pal-pa-lá .....	1.524
Para Todos .....	1.528
Pediatría (La) Española .....	2.791
Peregrino (El) .....	1.533
Pharos .....	1.526
Polichinela .....	1.554
Popular (El) .....	1.548
Por la Raza .....	1.555
Porvenir (El) .....	1.522
Progreso Penitenciario .....	1.567
Regenerador (El) .....	1.523

	Núms.
Revista Española de Electrología y Radio- logía Médicas .....	1.568
Revista de Historia y de Genealogía Es- pañola .....	1.531
Revista Industrial y Financiera .....	1.569
Saeta (La) .....	1.556
Salus .....	1.552
Tío (El) Quitolis .....	1.540
Tribuna (La) .....	2.783
Tribuna Pedagógica .....	1.532
Valor y Previsión .....	1.543
Vida Comercial .....	1.570
Vida Económica .....	1.571
Vida Escolar .....	1.572

### 1913

Africa Española .....	1.603
Aire Libre .....	1.597
Alirón .....	1.607
Amparo (El) del Hogar .....	1.604
Antifaz (El) .....	2.797
Asimilado (El) .....	1.613
Baluarte (El) .....	1.573
Bohemios .....	1.591
Boletín de la Cámara Oficial de Industria de la Provincia de Madrid .....	1.577
Boletín de la Estadística Municipal de Madrid .....	1.622
Boletín Oficial de la Zona de Influencia Española en Marruecos .....	2.794
Boletín de la Sociedad Nacional de Cré- dito .....	1.623
Buen (El) Deseo .....	1.600
Burrada (La) Libre .....	1.624
Cartero (El) Español .....	1.625
Censor (El) Financiero .....	1.589
Círculo de Bellas Artes .....	1.586
Coleccionismo .....	1.626
Comercio (El) .....	1.614
Crónica del Crimen .....	1.592
Cuento (El) Galante .....	2.795
Cuernos y Telones .....	1.627
Cupón (El) .....	1.605
Chamberí .....	1.608
Chirigotas .....	1.618
Defensor (El) del Patrono .....	1.601
Dictadura (La) .....	1.602
Domingos (Los) .....	1.590
Duende (El) .....	1.612
España (La) Militar .....	1.611
España Sportiva .....	2.798



	Núms.
Estampa (La) .....	2.796
Estudiante (El).....	1.615
Estudios Pedagógicos .....	1.582
Explorador (El) .....	1.628
Gaceta (La) de la Mujer y la Moda del Peinado .....	1.593
Gil Blas .....	1.587
Hoja (La) Literaria .....	1.629
Hoy .....	1.606
Juventud Española .....	1.630
Menipo el Cínico .....	1.616
Mentidero (El) .....	1.580
Momento (El) Crítico .....	1.576
Monarquía (La) Socialista .....	1.584
Morenos (Los) .....	1.585
Nación (La).....	1.583
Nación (La) .....	1.610
Norte (El) de Madrid .....	1.621
Norte (El) Madrileño .....	1.575
Noticioso (El).....	2.793
Nueva Academia Heráldica .....	1.631
Palabra (La) .....	1.574
Pensamiento (El) Femenino .....	1.609
Pepe-Hillo .....	1.632
Pharmacos .....	1.581
Policía (La) Científica .....	1.588
Polytechnicum.....	1.578
Por el Arte .....	1.579
Producción (La) Nacional .....	1.633
Progresos (Los) de la Clínica .....	2.792
Pro Patria .....	2.799
Raza Española.....	1.617
Revista Económica.....	2.800
Revista de Libros .....	1.599
Revista de Terapéutica Veterinaria .....	1.594
Santo (El) Trisagio .....	2.801
Sátiro (El) .....	1.634
¡¡Sátiros!! .....	1.619
Semana (La) Financiera .....	1.635
Socialismo Médico .....	1.598
Turista (El) .....	1.596
Vida Administrativa .....	1.636
Vida Ciudadana .....	1.620
Voz (La) del Reformatorio.....	1.595
Voz (La) del Trabajo .....	1.637

# 1914

Archivo Agustiniano.....	1.679
Archivo Histórico Hispano-Agustiano y Boletín Oficial de la Provincia del SSmo.	
Nombre de Jesús de Filipinas.....	2.802

	Núms
Archivo Iberoamericano.....	1.641
Boletín de Información para España y Amé- rica del Sur.....	1.680
Boletín de la Real Academia Española....	1.648
Boletín de la Sociedad Nacional de Cré- dito.....	1.681
Colonia (La) se Divierte.....	1.670
Correspondencia (La) Industrial.....	1.674
Crítico (El).....	1.659
Cuento (El) Popular.....	1.666
Chispero (El).....	1.663
Defensor (El) de la Juventud.....	1.677
Defensor (El) de los Previsores del Por- venir.....	1.655
Demócrata (El).....	1.654
Don Melquiades.....	1.675
Economía (La) Moderna.....	1.682
Escena (La).....	1.672
Esfera (La).....	1.638
España Contribuyente .....	1.683
Federación Comercial.....	1.665
Fenómeno (El).....	1.658
Flamenco (El).....	1.657
Gaceta de Ciencias Pecuarias.....	1.642
Gaceta del Comercio.....	1.660
Gaceta del Empleado .....	1.645
Gran Mundo.....	1.651
Información (La).....	1.639
Juris.....	1.640
Juventud.....	1.649
Lidia (La).....	1.661
Maderas.....	2.804
Madrid Cinematográfico .....	1.653
Memorial de Suboficiales, Brigadas y Sar- gentos.....	1.676
Mensajero (El) de la Visita Josefina.....	1.684
Monitor (El) de la Banca, Seguros, Ferro- carriles, Agricultura, Industria, Comer- cio, Aduanas, etc.....	1.685
Muchachos (Los).....	1.664
Niños (Los).....	1.671
Novela (La) de Bolsillo .....	1.662
Otro (El) Mundo .....	2.803
Para Hoy.....	1.673
Parlamentario (El).....	1.656
Patria (La).....	2.805
Peñalara.....	2.806
Perseverancia.....	1.686
Pido la Palabra.....	1.687
Propiedad (La) Intelectual.....	1.688
Revista de Derecho Privado.....	2.807



	Núms.
Revista Española de Urología y Dermatología.....	1.643
Revista de Filología Española.....	1.644
Revista de Libros.....	1.689
Sancho Panza.....	1.678
Satiricón.....	1.669
Siempre Adelante.....	1.652
Tribuna Gallega.....	1.646
Unión del Arte Culinario.....	1.667
Unión y Defensa.....	1.650
Unión (La) Republicana.....	1.647
Viejo (El) Verde.....	1.668
Voz (La) Parroquial de San Martín.....	1.690

### 1915

Amigo (El) de las Mujeres.....	1.716
Amigos (Los) del Campo.....	1.725
Boletín de los Alumnos de la Escuela Central de Ingenieros Industriales.....	1.733
Boletín de la Institución Teresiana.....	1.734
Boletín Oficial de la Dirección General de Comercio, Industria y Trabajo.....	2.810
Boletín del Tercer Centenario de la Muerte de Cervantes.....	1.704
Bólide (El).....	1.708
Cínico (El).....	1.724
Ciudadanía.....	1.695
Couplet (El).....	1.721
Cultura.....	1.730
De Todo un Poco.....	1.723
Dominó (El) Negro.....	1.735
Eco (El) de la Farmacia.....	1.711
España.....	1.693
España Colonizadora.....	1.731
España Forestal.....	1.705
Farmacoterapia Española.....	1.736
Filosofía y Letras.....	1.727
Fresco (El).....	1.729
Frívola.....	1.697
Gacetilla de Madrid.....	1.699
Gedeoncito.....	1.707
Gil Blas.....	1.706
Heraldo Deportivo.....	1.703
Hoja Dominical de la Parroquia de Santiago y San Juan Bautista.....	2.811
Honradez (La).....	2.812
Huerta (La).....	1.715
Humanidad.....	1.726
I. C. A. I.....	1.737
Indiscreto (El).....	1.691

	Núms.
Información.....	1.709
Kaiser (El).....	1.720
Labor Social.....	2.809
Loco (El).....	1.713
Mondariz.....	1.700
Mortero (El).....	1.692
Mosquito (El).....	2.808
Mundo (El) Industrial.....	1.694
Mundo Latino.....	1.717
Municipio (El) Español Ilustrado.....	1.718
Orquesta Filarmónica.....	2.813
Padre (El) Cobos.....	1.722
Patria Española.....	1.738
Pequeño (El) Séneca.....	1.728
Pesca Deportiva.....	1.698
Política.....	1.712
Quijotes (Los).....	1.696
Quintas.....	1.710
Rebeldías.....	1.732
Reforma (La).....	1.701
Revista Crítica Hispano-Americana.....	2.814
Revista de la Raza.....	2.815
Summa.....	1.719
Tome Usted.....	1.702
Unión Médica.....	1.739
Vanguardia (La) de Madrid.....	1.714

### 1916

A B C Infantil.....	1.747
Acción (La).....	1.760
Administración (La) Española.....	1.743
A E D Infantil.....	1.794
Anuario Financiero y de Sociedades Anónimas de España.....	1.795
Asociado (El).....	1.786
Boletín del Cuerpo de Veterinarios Titulares.....	2.817
Boletín de la Mundial.....	1.776
Boletín de Pescas.....	1.796
Caos (El).....	1.787
Carteros y Peatones.....	2.818
Cervantes.....	1.779
Ciegos (Los).....	1.749
Clase (La) Media.....	1.771
Clase (La) Media.....	1.790
Comentarios (Los).....	1.777
Chauffeur (El) Español.....	2.819
Defensor (El) Municipal.....	1.750
Diario de Madrid.....	1.791
Eco de Madrid.....	1.792



	Núms.		Núms.
Fabricante (El) Español.....	1.751	Bárbaros (Los).....	1.808
Fígaro en 1916.....	1.773	Boletín del Colegio de Abogados.....	1.803
Fresco (El) de Goya.....	1.755	Boletín Escolar.....	1.837
Gato (El) Negro.....	1.772	Boletín Mensual de la Bolsa Filatélica de Madrid.....	1.829
Gobierno (El).....	1.758	Boletín Oficial de Minas y Metalurgia....	2.823
Guerra (La) y su Preparación.....	1.797	Boletín de la Sociedad Central de Arqui- tectos.....	1.838
Guirigay (El).....	1.756	Calle (La).....	1.839
Harmonía.....	1.752	Caras sin Careta.....	1.812
Hombre (El) Libre.....	1.782	Cocina Artística y Casera.....	1.815
Inmaculada (La) de la Medalla Milagrosa.	1.744	Cruz (La).....	1.819
Jockey (El) Español.....	1.788	Defensor (El).....	1.820
Juventud Antoniana.....	2.820	Escolar (El).....	1.804
Liga Ibero-Americana contra la Inmora- lidad.....	1.775	Federación (La).....	1.825
Medicina (La) Social Española.....	1.742	Gaceta (La) de España y América.....	1.824
Memorial de Caballería.....	1.778	Hispana Esperantista.....	1.805
Miau.....	1.764	Ilustración.....	1.801
Mosca (La).....	1.783	Incógnito (El).....	1.826
Nación (La).....	1.798	Información para Agentes de «La Equita- tiva».....	1.840
Novela (La) Cómica.....	1.784	Información para Asegurados de «La Equi- tativa».....	1.841
Novela (La) Corta.....	1.746	Látigo (El).....	1.816
Novela (La) Para Todos.....	1.763	Libros Antiguos y Modernos, Nuevos y de Ocasión.....	2.821
Novela (La) Teatral.....	1.793	Linterna (La).....	1.813
Por la Patria y por la Verdad.....	1.780	Lucha (La).....	1.809
Pro Patria.....	1.785	Madrid.....	1.827
Pueblo (El) Español.....	1.740	Madrileño (El).....	2.824
Pulgarcito.....	1.757	Madrileños (Los).....	1.830
Redención.....	1.765	Marruecos.....	1.842
Revista de Educación Familiar.....	1.753	Medicina (La) Ibero.....	2.825
Revista Musical Hispano-Americana.....	2.816	Mimí.....	1.823
Revista Nacional de Economía.....	1.766	Moda (La) Femenina.....	2.826
Semana (La).....	1.770	Moda (La) Infantil.....	2.827
Semana (La) Artística.....	1.748	Moderna (La).....	1.831
Sindicalista (El) Libre.....	1.774	Motor (El).....	1.806
Sol (El).....	1.745	Mundo Mundillo.....	1.810
Sombrero (El) de Tres Picos.....	1.789	Música.....	1.800
Trabuco (El).....	1.761	Novela (La) Universal.....	2.822
Tranviario (El).....	1.741	Nuestra Emigración.....	1.807
Tranviario (El) de Madrid.....	1.762	Nueva España.....	1.817
Unión Comercial.....	1.768	Obrero (El) Gráfico.....	1.843
Unión (La) Hispanoamericana.....	1.799	Ontiveros, H. P.....	1.802
Vendedor (El) se Defiende.....	1.769	Porvenir (El) de la Juventud.....	1.844
Vida Moderna.....	1.754	Raza (La).....	1.822
Voluntad (La).....	1.781	Revista de Austria-Hungría.....	1.811
Zorro (El).....	1.767	Revista General.....	1.834
Zurriago (El).....	1.759	Revista de Higiene y Sanidad Pecuarias..	1.845
		Semana (La) Veterinaria.....	1.846
<b>1917</b>			
Album del Cristiano.....	1.818		
Archivos Españoles de Pediatría.....	1.833		



	Núms.
Sol (El).....	1.835
Sombra (La).....	1.828
Telégrafo (El) Español.....	1.847
Tesoro Musical .....	2.828
Turbión (El) .....	1.832
Vida Trágica .....	1.814
Voz del Empleado.....	1.836
Voz (La) de la Mujer .....	1.821

## 1918

Aguafuerte .....	1.863
Aliados (Los) .....	1.867
Alma Hispana.....	1.848
Archivos Españoles de Enfermedades del Aparato Digestivo y de la Nutrición....	1.852
Arquitectura .....	1.866
Arte Barroco de Madrid.....	2.829
Boletín de Aguas Minerales y Balnearios ..	1.887
Boletín del Centro General de Funcio- narios .....	1.883
Boletín de la Liga Africanista Española..	1.888
Boletín de Medicina Naval .....	2.832
Boletín Oficial del Real Aero-Club de España .....	1.889
Boletín Oficial de la Zona del Protecto- rado Español en Marruecos .....	2.833
Cartas y Carteros.....	1.890
Centinela (El).....	1.877
Cinema-Variedades .....	2.834
Construcción (La).....	1.862
Construcción (La) Arquitectónica.....	1.891
Consultor (El) de la Propiedad y de la Industria.....	1.892
Crisol (El).....	1.893
Cuatro (Los) Caminos .....	1.878
Defensor (El) de Madrid .....	1.849
Día (El) de Móstoles.....	1.865
Día y Noche .....	1.881
Emigrante (El) Español .....	1.894
¡En Marcha! .....	1.876
Fígaro (El) .....	1.871
Financiero (El) Gráfico Américo-Africano.	2.835
Friné.....	1.856
Gaceta del Estudiante .....	1.857
Gaceta del Opositor .....	1.853
Gatos (Los).....	1.884
Hacia Otra España .....	1.873
Higiene.....	2.831
Ideas y Figuras.....	2.830

	Núms.
Inédito (El).....	1.875
Inquilino (El).....	1.859
Izquierdas (Las).....	1.874
Jornada (La) .....	1.885
Laberinto (El).....	1.895
Lidia (La) Taurina.....	1.896
Liga Hispanoamericana contra la lumora- lidad.....	1.897
Majas y Chisperos.....	1.864
Memorial de Carabineros.....	2.836
Merced (La).....	1.898
Momento (El) .....	1.882
Mosquito (El).....	1.850
Nave (La).....	1.855
Nuestra Palabra .....	1.869
Nuestra Revista.....	2.837
Nueva (La) Europa .....	1.880
Plus Ultra.....	1.868
Protesta (La).....	1.858
Rayo (El).....	1.861
Reinado Social del Sagrado Corazón.....	1.899
Renovación Española .....	1.851
Revista de Ciencias Jurídicas y Sociales..	1.854
Revista Hispánica .....	1.860
Soviet (El).....	1.886
Tarde (La).....	1.870
Unión de Correos.....	1.879
Verdad (La) Artística .....	1.872
Virgen (La) de Don Bosco.....	1.900

## 1919

Acción Naturista.....	1.906
Agricultura (La) Nacional .....	1.925
Aire, Mar y Tierra.....	1.943
Anales de mi Colegio.....	1.944
Animales (Los).....	2.840
Arlequín .....	1.937
Asturias Gráfica.....	1.930
Boletín de la Asociación de Dependencia de Teatros de Madrid.....	1.945
Boletín del Centro Geográfico y Repre- sentaciones de Prensa Nacional y Ex- tranjera .....	2.838
Boletín de Información Financiera.....	2.842
Boletín Oficial de la Asociación de Inge- nieros de Montes.....	2.843
Civilización (La).....	1.903
Colonización y Repoblación Interior.....	1.946
Conferencias Clínicas de Urología.....	1.947



	Núms.
Cosmópolis.....	1.907
Crimen (El) de Hoy.....	1.931
Chusma (La) Encanallada.....	1.904
Eco Parroquial de San Sebastián.....	1.948
Educación (La) Física.....	1.908
España Escultista.....	1.913
España Evangélica.....	1.949
España Penitenciaria.....	1.922
España Técnica e Industrial.....	1.950
España Tradicionalista.....	1.924
España Turista.....	1.926
Estrella (La) del Mar.....	1.939
Gaceta (La) de Ambos Mundos.....	1.934
Granitos de Sal.....	1.936
Hoja Tradicionalista.....	2.839
Hoy.....	1.951
Humanidad (La).....	1.918
Indicadores Iberia.....	1.932
Iris.....	1.927
Juventud Latina.....	1.901
Libertad (La).....	1.940
Nuestro Diario.....	1.938
Nuevo Herald.....	1.941
Opinión (La) Española.....	1.917
Páginas Calasancias.....	2.844
Pasta (La) Alimenticia.....	1.952
Patria y Monarquía.....	1.919
Pensamiento (El) Español.....	1.928
Popular (El).....	1.953
Por y para la Mujer.....	1.914
Portavoz (El) Ferroviario.....	1.942
Producción.....	1.916
Raza Española.....	1.909
Revista del Centro de Información Española.....	1.920
Revista Española de Cirugía.....	1.910
Revista Matemática Hispanoamericana.....	1.911
Revista Social y Agraria.....	1.954
Salud.....	1.929
Sociedad Española de Arte.....	1.921
Terciario (El).....	1.915
Tío (El) Picardías.....	1.905
Tizona (La).....	1.912
¡Toma Tripita!.....	1.902
Toreros y Toros.....	1.955
Transportes (Los).....	1.956
Vanguardia (La) Mercantil.....	1.957
Vida Aristocrática.....	2.841
Villa (La) y Corte de España.....	1.923
Voluntad.....	1.935
Voz (La) de la Enseñanza.....	1.933

## 1920

	Núms.
Acción Católica de la Mujer.....	2.846
Archivos de Cardiología y Hematología..	1.960
Archivos Dermosifiliográficos y Revista Práctica de la Especialidad.....	1.968
Archivos de Medicina, Cirugía y Especia- lidades.....	1.979
Archivos de Neurobiología.....	1.969
Armas y Letras.....	1.961
Artística (La) Mundial.....	1.990
Boletín del Centro Instructivo del Obrero.	1.991
Boletín Oficial de la Sociedad Central de Aparejadores.....	1.992
Boletín Semestral del Centro de Hijos de Madrid.....	1.984
Boletín del Sindicato Médico.....	2.847
Boletín del Sindicato de Obreros de las Artes Blancas Alimenticias.....	2.845
Ciencia Veterinaria.....	1.976
Claridad.....	1.974
España y Chile.....	1.993
Español (El).....	1.964
Evolución (La) Social.....	1.975
Extremeño (El).....	1.972
Feministas (Las).....	1.982
Finanzas y Tributos.....	1.994
Fotógrafo (El) Profesional.....	2.848
Fulminante (El).....	1.978
Helios.....	1.985
Heraldo Hispanoamericano.....	1.959
Hoja Dominical de la Parroquia de San Ginés.....	1.995
Justicia (La) Municipal.....	1.987
Linares en Madrid.....	1.967
Lloyd (El).....	1.996
Manumisión.....	1.989
No va Más.....	1.970
Eco Parroquial de San Sebastián.....	1.948
Opinión (La).....	1.983
Patio (El) de Monipodio.....	1.988
Phenix.....	1.966
Pluma (La).....	1.971
Presidencialismo (El).....	1.962
Recreo Escolar.....	1.965
Revista A E G.....	2.849
Revista de la Cámara de Comercio Argen- tina en España.....	1.997
Semana (La) Deportiva.....	1.986
Semana Parroquial de San Pedro el Real..	1.998
Somatén (El).....	1.981



	Núms.
Taller (El) y el Campo .....	1.958
Torerías .....	1.999
Unión Tabaquera .....	2.000
Velocidad (La) .....	1.963
Voz (La) .....	1.973
Voz (La) del Puente de Segovia .....	1.977
Zarpa (La) .....	1.980

## 1921

Antorcha (La) ...	2 857
Apóstol (El) Social .....	2.034
Auxiliar (El) de la Ingeniería y Arquitectu- tura .....	2.035
Banca y Bolsa .....	2.036
Barricada (La) .....	2.025
Boletín Oficial de la Asociación de Inge- nieros Agrónomos .....	2.009
Boletín Oficial de la Dirección General de Comercio e Industria .....	2.858
Buen (El) Amigo .....	2.037
Buen Humor .....	2.033
Cadena (La) de Oro .....	2.038
Ciencia Natural .....	2.015
Conservero (El) Español .....	2.039
Cruzadas (Las) .....	2.024
Esquemas. ....	2.852
Farándula (La) .....	2.002
Feria .....	2.010
Finanzas (Las) .....	2.040
Fomento del Turismo y Deportes .....	2.011
Gaceta (La) de España .....	2.022
Gaceta Musical .....	2.006
Geo .....	2.007
Heraldo (El) de Chamberí .....	2.018
Hesperia .....	2.027
Hora (La) .....	2.023
Hostelería Nacional .....	2.031
Huerfanito (El) .....	2.041
Ideales .....	2.850
Índice .....	2.853
Industria y Economía .....	2.851
Lucha (La) .....	2.001
Madre (La) Parroquia .....	2.042
Mundo Femenino .....	2.012
Música Sacro-Hispana .....	2.017
Novela (La) Semanal .....	2.019
Notas Prácticas de Actualidad Médica .....	2.859
Nueva Luz .....	2.026
Nuevo (El) Orden .....	2.021
Obrero (El) Municipal .....	2.030

	Núms.
¡Oye...! .....	2.029
Península (La) .....	2.004
Publicaciones de Actualidad .....	2.043
Reacción .....	2.020
Retablo (El) .....	2.005
Revista de Alcoholes, Azúcares e Indus- trias derivadas .....	2.044
Revista de Bellas Artes .....	2.028
Revista Kodak .....	2.860
Revista Política, Parlamentaria y Finan- ciera .....	2.854
Revista de la Real Academia Hispanoame- ricana de Ciencias y Artes .....	2 014
Ridículo (El) .....	2.016
Semana (La) Taurina .....	2.013
Tauro .....	2.045
Teide (El) .....	2 032
Tiempo (El) .....	2.008
Unión Obrera .....	2.046
Vanguardia (La) de Peones .....	2.861
Vanguardia (La) de Telégrafos .....	2.862
Vida Nueva .....	2.856
Voz (La) del Arte .....	2.855
Voz (La) Municipal .....	2.003

## 1922

Alas .....	2.069
Anales de la Asociación de Ingenieros del Instituto Católico de Artes e Industrias .....	2.871
Anunciador (El) .....	2.081
Arte Ligero .....	2.057
Boletín de Información de la Agrupación Patronal del Ramo de la Madera .....	2.872
Boletín de la Mutual Obrera .....	2.873
Buena (La) Siembra .....	2.874
Camisa (La) Negra .....	2.082
Cartera Femenina .....	2.073
¡Cero (El)! .....	2.079
Ciudadanía .....	2.056
Colmena (La) .....	2.084
Chispero (El) del Avapiés .....	2.070
Dédalo .....	2.062
Eco (El) Patronal .....	2.085
Eco (El) Telefónico .....	2.086
Escenario .....	2.071
España Exportadora .....	2.065
Espectáculos de Madrid .....	2.869
Estudios Eclesiásticos .....	2.863
Fenicia .....	2.064
Gaceta B. I. C. ....	2.078



	Núms.		Núms.
Gallito.....	2.052	Atalaya (La).....	2.880
Genio Alegre.....	2.868	Ayúdate.....	2.124
Gran (La) Revista.....	2.066	Bibliografía General Española e Hispano-	
Guasa Viva.....	2.074	americana.....	2.097
Ilustración (La).....	2.087	Boletín de la Asociación Médico-Quirúrgi-	
Informaciones.....	2.048	ca de Correos y Telégrafos.....	2.093
Libro (El) Popular.....	2.055	Boletín de la Asociación Médico-Qui-	
Mis Obras.....	2.870	rúrgica de Correos, Telégrafos y Telé-	
Mundial.....	2.068	fonos.....	2.140
Novela (La) Gráfica.....	2.875	Boletín de la Cámara Oficial de Inquilinos	
Novela (La) de Hoy.....	2.067	de Madrid.....	2.884
Perfumería (La) Moderna.....	2.053	Boletín de Farmacia Militar.....	2.095
Química.....	2.077	Boletín Mensual de la Cámara Española	
Revista de Comunicaciones.....	2.051	del Automóvil.....	2.885
Revista General de Medicina y Cirugía...	2.088	Boletín Mensual de la Guardia de Honor	
Revista Hispano Africana.....	2.049	del Sagrado Corazón de Jesús.....	2.114
Revista de Madrid.....	2.061	Boletín Oficial de la Cámara de la Pro-	
Revista de Pedagogía.....	2.865	piedad Urbana de Madrid.....	2.886
Risa (La).....	2.076	Boletín Oficial del Colegio de Huérfanos	
Royal.....	2.089	de Ferroviarios.....	2.141
Semana (La) Municipal.....	2.866	Boletín de la Oficina de Contratación de	
Sociedad Española de Antropología, Etno-		Fincas.....	2.115
grafía y Prehistoria.....	2.090	Boletín del Palacio del Libro.....	2.098
Sporting.....	2.059	Boletín del Sindicato de Actores Espa-	
Tauromaquia.....	2.867	ñoles.....	2.887
Terciario (El) Franciscano.....	2.050	Boletín de la Sociedad General Española	
Trabajador Libre.....	2.072	de Empresarios de Espectáculos.....	2.137
Triunfo (El).....	2.075	Boletín de la Sociedad Nacional de Arbo-	
Unión (La) Periodística.....	2.091	ricultura y Floricultura de España.....	2.103
Unión (La) Secretarial.....	2.080	Cascabeles.....	2.106
Verdad (La) Escudeta.....	2.054	Comadrona (La).....	2.878
Vida Ferroviaria.....	2.083	Comentario (El).....	2.120
Vida (La) en el Gran Mundo.....	2.047	Crítica.....	2.107
Vida Médica.....	2.060	Defensor (El) de Madrid.....	2.094
Vida Terciario Franciscana.....	2.864	Defensor (El) del Municipio.....	2.131
Voz (La) Médica.....	2.063	Diario (El) del Pueblo.....	2.096
Voz (La) Patronal.....	2.058	Elegancias.....	2.099
Voz (La) de la Raza.....	2.092	España Informativa.....	2.108
		Espectáculos de Madrid.....	2.877
		Federación (La).....	2.127
		Folletín (El).....	2.111
		Gracia (La).....	2.135
		Hoja Parroquial de San José.....	2.142
		Hombres (Los) Libres.....	2.133
		Ilustración (La) Universal.....	2.881
		Industria.....	2.100
		Información (La) Académica y Cultural...	2.116
		Informaciones Sociales.....	2.882
		Ingeniería y Construcción.....	2.143
		¡Justicia!.....	2.128
		Mensajero de Santa Teresa.....	2.112
<b>1923</b>			
Aérea.....	2.138		
Ahora.....	2.104		
Aire Libre.....	2.136		
Alma Ibérica.....	2.134		
Amigo (El) de las Madres.....	2.139		
Anales de la Congregación de la Misión y			
de las Hijas de la Caridad.....	2.883		
Arquitectura Española.....	2.876		
Asociación General de Acreedores de la			
Compañía Madrileña de Urbanización..	2.105		



	Núms.
Mercurio.....	2.129
Mundo Ilustrado.....	2.144
Municipio (El).....	2.117
Noticiero (El).....	2.879
Nuestro Boletín.....	2.145
Nuevo Arlequín.....	2.130
Olímpica.....	2.146
Opinión (La).....	2.121
Orden.....	2.132
Orientaciones.....	2.122
Pilar (El).....	2.101
Radio Sport.....	2.125
Realidad.....	2.147
Redención.....	2.109
Revista Cinegética Ilustrada.....	2.148
Revista de Fitopatología.....	2.149
Revista del Instituto Llorente.....	2.150
Revista de Occidente.....	2.126
Revista de Segunda Enseñanza.....	2.888
Salve.....	2.102
Secretarios (Los).....	2.113
Siluetas.....	2.118
Sucesos (Los) Semanales.....	2.151
Tele-Radio.....	2.123
Vida (La).....	2.110
Vida Madrileña.....	2.152
Zig Zag.....	2.119

## 1924

Anales Españoles de la Beneficencia Municipal.....	2.156
Arboricultura y Floricultura.....	2.189
Archivos de Endocrinología y Nutrición..	2.190
Armas y Deportes.....	2.175
Aula (El).....	2.185
Bibliofilia y Coleccionismo.....	2.187
Boletín de la Asociación de Españoles Pensionados y Expensionados en el Extranjero.....	2.173
Boletín de Cobranzas.....	2.176
Boletín de Cotizaciones de la Asociación Benéfica de Información Telegráfica Comercial.....	2.191
Boletín Demográfico de España.....	2.157
Boletín de la Federación de la Prensa de España.....	2.158
Boletín Forestal.....	2.891
Boletín de Industrias Navales de Ideales Pesqueros.....	2.192

Boletín Oficial del Ministerio de Trabajo, Industria y Comercio.....	2.180
Campesino (El).....	2.183
Caperucita.....	2.165
Castilla Gráfica.....	2.166
Ciencia y Acción.....	2.193
Ciencia, Arte y Construcción.....	2.194
Coches-Camas.....	2.896
Comentarios.....	2.181
Chiquilín.....	2.154
Derecho (El) Sanitario Español.....	2.159
Eco (El) Regional.....	2.188
Economía.....	2.155
España Protésico Dental.....	2.195
Fraternidad.....	2.898
Guía del Lector.....	2.160
Hacienda Española.....	2.196
Heraldo (El) de Vallecas.....	2.197
Héroes.....	2.153
Ideal (El) del Magisterio.....	2.198
Ideales Pesqueros.....	2.174
K CH T.....	2.199
Laye.....	2.177
Leha.....	2.184
Magisterio (El) Nacional.....	2.892
Marcos (Los).....	2.899
Muchas Gracias.....	2.164
Novela (La) Chica.....	2.171
Novela (La) «González Parra».....	2.161
Novela (La) del Jueves.....	2.172
Novela (La) de Noche.....	2.170
Nuestra Revista.....	2.178
¡Oiga!.....	2.186
Olimpia (La Novela de).....	2.895
Radio.....	2.200
Radio, Ciencia Popular y Tele-Radio.....	2.900
Real Automóvil Club de España.....	2.169
Revista de la Biblioteca, Archivo y Museo.....	2.162
Revista (La) Biográfica.....	2.893
Revista Española de Cirugía y Urología..	2.201
Revista (La) de Viajes.....	2.163
Sacerdote (El) Indígena.....	2.889
Sanatorio de Nuestra Señora de Covadonga.....	2.182
Soria.....	2.890
Tribuna Médica Española.....	2.179
Trinchera (La).....	2.897
T. S. H.....	2.168
Vida Militar.....	2.894
Voz (La) de Chamberí.....	2.167
Voz (La) de Tetuán.....	2.901



	Núms.		Núms.
<b>1925</b>			
Actividad Financiera .....	2.217	Mundial (La) Financiera .....	2.214
Actualidad Española .....	2.230	Mundo Médico .....	2.921
A. E. G. (La) al día .....	2.231	Nación (La).....	2.224
Alpina ...	2.909	Novela (La) Popular.....	2.922
Anales de Oftalmología.....	2.904	Novela (La) Quincenal.....	2.908
Archivo Español de Arte y Arqueología..	2.204	Nuestra Novela .....	2.202
Archivo de Higiene y Sanidad Pública....	2.205	Ondas .....	2.218
Arte y Letras .....	2.216	Patria Grande.....	2.241
Aurora (La)....	2.206	Pinocho .....	2.212
Auto-Nahon .....	2.215	Plural .....	2.209
Boletín de la Asociación Oficial de Ve-		Prados y Vacas .	2.242
cinos e Inquilinos de Madrid.....	2.232	Propiedad .....	2.243
Boletín de Cotizaciones del Matadero y		Record .....	2.914
Mercado de Ganados .....	2.221	Revista Crítica de Derecho Inmobiliario..	2.210
Boletín de la C. S. B. ....	2.918	Revista de Estudios Metapsíquicos .....	2.923
Boletín de la Dirección General de Emi-		Revista Hispanoamericana de Ciencias,	
gración.....	2.233	Letras y Artes .....	2.244
Boletín Mensual de las Observaciones		Revista Hispano-Sud-Americana .....	2.220
Sísmicas.....	2.919	Revista Telefónica Española .....	2.924
Boletín Oficial de la Institución Coopera-		Secretariado (El) Moderno .....	2.225
tiva para Funcionarios del Estado, Pro-		Senara .....	2.245
vincia y Municipio.....	2.917	Sexualidad .....	2.907
Boletín Oficial de la Jurisdicción Castrense	2.234	Subsistencias (Las) .....	2.246
Boletín Reus de Informaciones del Opo-		Teatro (El) .....	2.915
sitor .....	2.235	Tesoro Sacro-Musical .....	2.925
Boletín de Subsistencias .....	2.911	Unión .....	2.247
Comedia (La) .....	2.912	Verdad (La) .....	2.916
Correspondencia (La) de España y Extran-		Viajes (Los) Prácticos .....	2.211
jero .....	2.236	Vida Escolar.....	2.223
Crédito (El) Agrícola .....	2.207	Vida Española .....	2.219
Cultura Religiosa .....	2.903	Vida Masónica .....	2.910
Diario Oficial de Comunicaciones.....	2.902	Voz (La) Comercial.....	2.248
Diario (El) del Pueblo ...	2.913	Voz (La) de Correos.....	2.249
Ecos Españoles de Dermatología y Sifilio-		Voz (La) de los Secretarios.....	2.226
grafía .....	2.237		
Espectador (El) .....	2.227	<b>1926</b>	
Estudiante (El) .....	2.228	Administración y Contabilidad.....	2.258
Farsa (La) .....	2.229	Alma Hispana.....	2.936
Heraldo Nacional.....	2.238	Auto .....	2.252
Hispania.....	2.203	Automóvil (El) en España .....	2.940
Hoja Sanitaria de la Provincia de Madrid.	2.239	Boletín de la Basílica de la Milagrosa y de	
Leamos .....	2.920	San Vicente de Paúl.....	2.956
Libro (El).....	2.905	Boletín de la Cámara de Transportes Me-	
Madrid Automóvil.....	2.208	cánicos.....	2.259
Mensajero de Santa Teresa y de San Juan		Boletín de las Cámaras Oficiales del Libro	
de la Cruz .....	2.240	de Madrid y Barcelona .....	2.260
Milagrosa (La) y los Niños .....	2.906	Boletín de la Estación de Patología Ve-	
Minerva .....	2.213	getal .....	2.927
Mujer .....	2.222	Boletín Oficial de «La Panera» .....	2.946
		Boletín de Patología Vegetal y Entomolo-	
		gía Agrícola .....	2.261



	Núms.
Boletín Técnico de la Dirección General de Sanidad .....	2.957
Business .....	2.257
Camino (Los) de Hierro .....	2.918
Caridad .....	2.262
Claridad .....	2.959
Comedias .....	2.929
Conferencias y Reseñas Científicas de la Real Sociedad Española de Historia Natural .....	2.937
Cosquillas .....	2.960
Crítica .....	2.943
Cronos .....	2.253
Cruz Roja Juvenil .....	2.938
Defensa (La) .....	2.263
Dependiente (El) Español .....	2.264
E. A. R. ....	2.934
España Marítima .....	2.961
España (La) Municipal .....	2.942
Federación .....	2.931
Federación (La) Nacional de Obreros y Empleados Municipales .....	2.952
Figuras de la Raza .....	2.950
Fútbol .....	2.947
Gaceta de los Ayuntamientos .....	2.930
Gaceta Médica Española .....	2.951
Gaceta (La) Secretarial .....	2.932
Gaceta del Viajero .....	2.954
Goyescas .....	2.255
Grafos .....	2.926
Heraldo del Puente de Segovia .....	2.962
Hoja Municipal de Carabanchel Bajo .....	2.265
Hoja Oficial .....	2.250
Médico (El) en Casa .....	2.266
Minerva .....	2.267
Noticiero (El) de Comercio y Turismo ...	2.944
Noticiero (El) del Lunes .....	2.268
Novela (La) Humorística .....	2.955
Novela (La) Mundial .....	2.933
Orientaciones .....	2.945
Reforma (La) Médica .....	2.963
Renovación Forestal .....	2.269
Residencia .....	2.939
Revista de Crédito .....	2.935
Revista de las Españas .....	2.964
Revista de las Pañerías del Norte .....	2.928
Revista de Sanidad de la Armada .....	2.941
Soldador (El) .....	2.270
Teatro (El) Moderno .....	2.965
Transporte .....	2.251
Turismo .....	2.256

	Núms.
Unión General de Trabajadores .....	2.949
Unión Patriótica .....	2.948
Unionista (El) .....	2.271
Vida Gráfica .....	2.953
Voz (La) del Estudiante .....	2.254

## 1927

Agente (El) Comercial .....	2.291
Alfilerazos .....	2.981
Amor Patrio .....	2.976
Archivo Hispano-Agustiniano .....	2.999
Argos .....	2.967
A. R. S. ....	3.000
Arte y Vida .....	2.977
Asamblea Nacional. Diario de las Sesiones	2.298
¡Avante! .....	2.996
Bibliographia Médica Chirúrgica .....	2.280
Biblión .....	2.284
Boletín (El) del Archicofrade .....	2.288
Boletín de la Asociación de Productores y Distribuidores de Electricidad .....	2.292
Boletín Bibliográfico del Centro de Intercambio Intelectual Germano Español .....	2.295
Boletín de la Dirección General de Abastos	2.984
Boletín de la Federación Local de Obreros en Madera .....	2.993
Boletín del Instituto Nacional de Investigaciones y Experiencias Agronómicas y Forestales .....	2.297
Boletín de la Mutualidad Municipal .....	2.282
Boletín Oficial de la Unión General Cinematográfica Española .....	3.001
Boletín Radiográfico .....	2.968
Boletín de la Real Institución Cooperativa	2.299
Boletín de la Subdirección General de Emigración .....	2.300
Boletín Telefónico .....	2.301
Bolsa y Ahorro .....	2.302
Buena (La) Nueva .....	2.303
Caridad (La) en el Mundo .....	2.276
Cicerone (El) .....	2.272
Ciencia, Arte y Economía .....	2.969
Círculo de Bellas Artes .....	3.002
Compañía Telefónica Nacional de España	2.277
Cooperación .....	2.970
Cosmópolis .....	2.997
Cuentos del Sábado .....	2.273
Defensor (El) de Madrid .....	2.994
Defensor (El) Municipal .....	2.971
Diario del Primer Congreso de Sanidad Municipal .....	2.982



Núms.	Núms.
«Dos de Abril»..... 2.293	Vida (La) en el Campo..... 2.283
Eco (El) Municipal ..... 2.995	Voz (La) del Arte ..... 2.317
España Taurina ..... 2.975	
Excelsior ..... 2.979	1928
Farsa (La)..... 2.989	Adelante..... 2.334
Federación Culinaria ..... 2.304	Afición (La)..... 2.350
Gaceta (La) Literaria ..... 2.966	Anales de la Sociedad Española de Estu- dios Fotogramétricos..... 2.321
Gaceta de la Mutual Sanitaria Nacional... 2.285	Antena ..... 2.355
Gutiérrez ..... 2.980	Aranceles y Aduanas ..... 2.340
Heraldo (El) Español ..... 2.305	Ases (Los)..... 2.356
Ilustración (La) Moderna Ibero-Americana 2.287	Avenida ..... 3.026
Información Española..... 2.275	Baluartes (El)..... 2.357
Investigación y Progreso..... 2.978	Banco Urquijo..... 2.322
Juventud y Parroquia ..... 2.281	Boletín de la Asamblea Nacional..... 2.358
Ku-Klux-Klan ..... 2.286	Boletín de Cotizaciones..... 2.359
Mercantil (El) Español ..... 2.306	Boletín de la Federación Española de Maestros Directores de Orquesta..... 3.023
Metalúrgico (El)..... 2.278	Boletín del Hispano Club..... 2.360
Miércoles Ciudadanos ..... 2.988	Boletín Informativo..... 2.361
Migajas (Las) ..... 2.998	Boletín del Instituto Geológico y Minero de España ..... 3.027
Nuestro Porvenir..... 3.003	Boletín Internacional de la Estrella..... 2.323
Odontología Clínica ..... 2.279	Boletín de la Juventud Católica Española . 2.338
Olivos ..... 2.307	Boletín Mensual de la Librería Española.. 2.362
Pantalla (La)..... 2.991	Boletín Oficial de la Cooperativa de Em- pleados y Obreros Ferroviarios..... 2.352
Patrulla (La) ..... 2.308	Boletín Oficial del Ministerio de Trabajo y Previsión..... 2.363
Paulino ..... 2.983	Boletín de la Sociedad «La Cooperativa» . 2.346
Personal (El) de Teléfonos..... 2.294	Carne (La)..... 2.364
Petra-Oleum ..... 2.972	Correspondencia Fraternal ..... 2.343
Picardías ..... 2.986	Cronos ..... 3.011
Pompas de Jabón..... 2.309	Cruz (La) de la Parroquia ..... 3.028
Razón (La) ..... 3.004	Defensa (La) ..... 2.365
Reflejos del Motín..... 2.974	Diario Oficial del Ministerio del Ejército.. 3.029
Reforma (La) ..... 2.310	Edificación (La)..... 3.030
Revista Aduanera y Tributaria ..... 2.274	Empleado (El)..... 3.017
Revista de la Fundición Tipográfica Na- cional ..... 2.973	¡En Marcha! ..... 2.366
Revista de la General Motors Peninsu- lar S. A..... 2.311	España Agraria ..... 2.332
Revista Médica. Anales Españoles de la Beneficencia Municipal ..... 2.312	España Avanza..... 2.331
Rotary Club de Madrid ..... 2.992	España Comercial..... 2.339
Sartorial (El) ..... 2.313	España Constructora ..... 2.367
Sociedad Filarmónica de Madrid..... 3.005	Estadística de la Migración Transoceánica por Puertos Españoles..... 3.031
Standard ..... 2.289	Estampa..... 3.006
Taquigrafía (La) Española ..... 2.987	Estrella (La) ..... 2.335
Toma y Dale ..... 2.314	Exportación (La) Industrial..... 2.324
Turbina (La) ..... 2.315	Fémina ..... 3.024
Unión Matronal ..... 2.316	Filosofía y Letras..... 2.368
Unión de Municipios Españoles..... 2.280	Funcionario (El) Español..... 2.337
Urbanizador (El) ..... 2.990	
Varieté..... 2.296	
Vecino (El) ..... 2.985	



	Núms.
Gaceta de Avicultura .....	2.345
Heraldo de Chamartín .....	3.032
Heraldo de la Posta .....	2.318
Higiene Mental .....	3.009
Higiene, Sanidad y Legislación .....	2.347
Hispana Esperanto .....	2.325
Hogar (El) Propio .....	2.353
Hoja Dominical Parroquia de Ntra. Sra. del Buen Consejo .....	3.018
Hombres (Los) Nuevos .....	3.013
Icaro .....	2.326
Ilustración (La) Moderna .....	2.369
Ilustración (La) Moderna de Economía y Finanzas .....	2.370
Industria y Comercio de Productos Ali- menticios .....	2.327
Información Sanitaria .....	2.371
Ingeniería Sanitaria .....	2.372
Instituto (El) .....	3.007
Justicia .....	3.019
Juventud .....	2.336
Juventud .....	2.341
Karaba (La) .....	3.020
Licenciado (El) del Ejército .....	2.319
Macaco .....	2.320
Madrid Industrial, Financiero y Comercial .....	2.373
Medicina Latina .....	3.033
Medicina de los Países Cálidos .....	2.374
Mi Colegio .....	2.375
Motoavión .....	3.014
Novela (La) Vivida .....	3.016
Novelistas (Los) .....	3.010
Nuestro Boletín .....	2.344
Palabra Culta .....	2.354
Paz y Escuela .....	2.351
Poetas (Los) .....	2.342
Presidencialista (El) .....	2.328
Proyección .....	3.021
Pueblo (El) .....	3.034
Religión y Cultura .....	2.329
Reserva (La) .....	2.376
Revista de Acción Social .....	3.035
Revista de Ambos Mundos .....	2.348
Revista Diplomática y Consular de España .....	3.036
Revista de Ingeniería .....	2.377
Revista de Organización Científica .....	3.022
Revista de Política Social .....	2.330
Revista Sartorial Española .....	3.008
Revista Técnica del Secretariado Español .....	3.015
Rojo y Gualda .....	3.037
Sanidad (La) Municipal .....	3.038

	Núms.
Sembrad y Recogeréis .....	3.025
Servicio Forestal de Investigaciones y Ex- periencias .....	3.039
Sprint .....	2.349
Taurios .....	2.378
Tribuna (La) Económica y Financiera .....	3.012
U. R. E. ....	2.379
Venta (La) Ambulante .....	2.333
Vida Eclesiástica .....	2.380
Voz (La) del Camarero Español .....	2.381
Voz (La) Tranviaria .....	2.382

## 1929

Aceite (El) de Oliva de España .....	2.385
Actualidad .....	2.413
Agricultura .....	2.386
¡A mí... películas! .....	2.391
Artes Blancas .....	2.400
Asociación Anticomunista Internacional .....	3.066
Atalaya (La) .....	2.384
Atlántico .....	2.412
Banco Hispano Americano .....	3.060
Boletín de la Asociación de Guías-Intér- pretes, Dependientes de Hoteles y Simi- lares .....	2.405
Boletín de la Asociación Patronal de Cafés-Bares de Madrid .....	2.428
Boletín C. A. S. A. ....	2.406
Boletín de la Confederación de Estudian- tes Católicos de España .....	3.061
Boletín de la Federación Agraria Matri- tense .....	2.407
Boletín Financiero del Sindicato Emisor de España .....	3.067
Boletín de Información del Consorcio de Expendedores de Carnes de Madrid .....	3.046
Boletín Informativo de Política Interna- cional .....	2.408
Boletín de la Inspección General de Emi- gración .....	2.429
Boletín de la Institución del Divino Maestro .....	3.055
Boletín Oficial de la Dirección General de Navegación y Transportes Aéreos .....	3.040
Boletín Oficial del Ministerio de Justicia y Culto .....	3.068
Boletín de Pesca y Caza .....	2.415
Boletín de la Real Unión Deportiva Ban- caria .....	2.409
Boletín del Sindicato Católico de Tipógra- fos y Similares .....	3.069



	Núms.
Boletín de la Unión General de Trabaja-	
dores de España .....	2.387
Boletín de la Universidad de Madrid .....	3.041
Buena Suerte .....	2.396
Cartelera Gráfica .....	2.392
Carteles .....	2.398
Colección Rimada .....	3.048
Comercio .....	3.049
Confederación Católica de Padres de Fa-	
milia .....	2.401
Crónica .....	2.426
Cruzado (El) Español .....	3.051
Cuento (El) Azul .....	3.058
Chaplín .....	2.393
Deportes Madrid .....	2.417
Eco de Chamartín .....	2.425
Enseñanzas Radiofossi .....	3.054
E. O. S. ....	3.070
España .....	2.411
España de Hoy .....	3.045
Estética .....	3.042
Estudios Bíblicos .....	2.427
Facetas .....	3.052
Fémína .....	2.430
Fútbol .....	2.422
Gaceta de las Finanzas .....	3.071
Germa .....	2.394
¡Ha empezado! .....	2.397
Hogar (El) Patrio .....	2.388
Iberia .....	3.065
Industria (La) Aceitera y Alimenticia .....	2.431
Instituto Forestal de Investigaciones y Ex-	
periencias .....	3.072
Jeromín .....	3.050
Joven (El) Cristiano .....	2.389
Juventud .....	2.410
Kinos .....	2.432
Komedias y Komediantes .....	2.433
Libro (El) del Pueblo .....	2.435
Libro (El) para Todos .....	2.434
Madrid Taurino .....	2.395
Majuelo .....	2.404
Marina Civil .....	2.423
Mujeres Españolas .....	3.047
Narraciones .....	2.419
Norte .....	3.062
Novelacine .....	3.044
Novelas y Cuentos .....	2.383
Orbe (El) .....	3.053
Pasquín .....	3.063
Pocholo .....	2.418

	Núms.
Popular .....	3.059
Radio Técnica .....	2.416
Revista Corchera .....	2.420
Revista Eclesiástica .....	2.402
Revista Española de Criminología y Psi-	
quiatria Forense .....	2.414
Revista de Previsión .....	2.390
Ritmo .....	3.056
Sakuska .....	2.424
San Antonio de la Florida .....	2.403
Silenos (Los) .....	3.043
Sport (El) de Caza y Pesca .....	2.421
Tribuna Agro-Pecuaría .....	3.064
Ultima Hora .....	3.057
Vida y Arte .....	2.399
Voz (La) del Contratista .....	2.436

### 1930

Agente (El) Consultivo .....	2.471
Ahora .....	3.102
Alianza .....	2.444
América .....	2.462
Archivos Españoles de Oncología .....	2.440
Atenas .....	2.453
¡Aupa! .....	2.480
Boletín de Agricultura Técnica y Eco-	
nómica .....	3.105
Boletín Bibliográfico de las Editoriales	
«Razón y Fé» y «Apostolado de la	
Prensa» .....	3.075
Boletín del Cine «Gran Metropolitano» .....	2.482
Boletín del Colegio Oficial de Matronas	
de Madrid y su Provincia .....	2.494
Boletín del Colegio Oficial del Secreta-	
riado Local de la Provincia de Madrid .....	2.486
Boletín de la Federación de Empresas	
Periodísticas de Provincias de España .....	2.469
Boletín de Información Social del Minis-	
terio de Trabajo y Previsión .....	2.475
Boletín Informativo del Ilustre Colegio de	
Abogados de Madrid .....	3.100
Boletín de Intendencia e Intervención Militar .....	2.495
Boletín de Legislación y Documentos Par-	
lamentarios Extranjeros .....	3.076
Boletín de la Liga Española Contra el	
Cáncer .....	2.496
Boletín de Oceanografía y Pesca .....	2.497
Boletín Oficial del Centro Instructivo y	
Protector de Ciegos .....	3.104
Boletín Oficial de Minas, Metalurgia y	
Combustibles .....	3.106



	Núms.		Núms.
Boletín Tecnológico .....	2.498	Mutualidad Penitenciaria .....	3.096
Bolívar .....	2.447	Nosotros .....	2.457
Bolsa de Mercados .....	3.107	Novela (La) Fantástica .....	3.109
Calle (La) .....	2.466	Novela (La) del Niño .....	3.099
Cante Andaluz .....	3.073	Novela (La) Nocturna .....	2.493
Carreras .....	2.474	Novela (La) Política .....	2.458
Cartel Político .....	2.448	Nueva España .....	2.442
Colón y España .....	3.079	Obras Misionales Pontificias .....	3.094
Comentario .....	3.081	Panoramas .....	2.485
Confederación Nacional Católica de Pa- dres de Familia .....	2.499	Perro (El), el Ratón y el Gato .....	2.461
Cortijos y Rascacielos .....	3.092	Plaza de Toros de Madrid .....	3.086
Crestas y Plumas .....	2.449	Política .....	2.443
Cultura Española .....	2.492	Política (La) Cómica .....	2.487
Derecho (El) Eclesiástico .....	3.085	Progreso (El) Español .....	2.452
Educación (La) Familiar .....	2.476	Publicaciones del Secretariado Español de L'Entente Internationale Contre la III <sup>e</sup> Internationale .....	2.470
Emigrante (El) Español .....	2.500	¡Púm! .....	2.459
Empleados .....	2.467	Raza (La) .....	3.110
Erudición Ibero-Ultramarina .....	2.445	Realidad .....	2.451
Escuela (La) en Acción .....	2.501	¡Rebelión! .....	3.089
España Ford .....	2.455	Red Española .....	2.463
Espectáculos .....	2.488	Renovación .....	2.489
Espontáneo (El) .....	2.472	Resumen Mensual de Estadística del Co- mercio Exterior de España .....	3.087
Exportación .....	2.473	Revista Anticomunista .....	2.506
Farmacia .....	3.090	Revista del Banco Exterior de España ...	2.464
Federación Sanitaria Madrileña .....	3.095	Revista «Biografías» .....	3.091
Financiero (El) .....	2.502	Revista Económica y Correo de Se- guros .....	3.111
Fomento (El) Industrial y Mercantil y Vida de Negocios .....	3.108	Revista de Ingeniería Industrial .....	2.465
Funcionarios .....	3.082	Revista Internacional del Trabajo. (Infor- maciones Sociales) .....	2.507
Gaceta Internacional de Banca, Industria y Seguro .....	2.441	Rumbos .....	2.477
Galgo (El) Español .....	2.454	Semana (La) que Viene .....	3.097
Gestor (El) .....	3.101	Siluetas .....	3.074
Gran Sport .....	2.478	Tabla (La) Redonda .....	3.077
Hacienda Nueva .....	2.460	Tanto .....	3.083
Hoja Oficial del Lunes .....	2.490	¡Tarari! .....	2.481
Impresiones .....	2.503	Tierra (La) .....	3.103
Jalones .....	3.098	Touring Club .....	2.483
Klaxon .....	2.438	Trabajo .....	3.112
Latigazos .....	2.450	Trabajo y Producción .....	3.088
Lucha (La) .....	2.504	Ubeme .....	2.456
Luz (La) .....	3.093	Unión Bancaria .....	2.508
Macaquete .....	2.484	Unión Monárquica .....	3.113
Más .....	2.439	Universidad .....	3.084
Mater Admirabilis .....	2.437	Voz (La) de la Farmacia .....	3.078
Medicina del Trabajo e Higiene Industrial. ...	2.446	Voz (La) de los Funcionarios Municipales y Provinciales .....	2.509
Memorial de Caballería y Cría Caballar ..	2.505	Z Y X .....	2.468
Metrópolis .....	2.479		
Montes e Industrias .....	2.491		
Mundo Huevero .....	3.080		







# ÍNDICE

## DE PERIÓDICOS POR ORDEN ALFABÉTICO

	Págs.		Págs.
<b>A</b>			
A B C .....	116	A. E. G. (La) al día.....	202
A B C Infantil.....	160	Aérea .....	194
Abeja (La) .....	16	Afición (La).....	213
Abeja (La) Madrileña .....	10	Africa Española.....	147
Abenamar y el Estudiante .....	20	Agente (El) Comercial.....	208
Abolicionista (El).....	232	Agente (El) Consultivo .....	224
Acabose (El), 1883.....	85	Agricultor (El) Español .....	33
— 1898.....	107	Agricultura .....	216
Academia (La).....	73	Agricultura (La) Nacional .....	175
Academia Heráldica .....	124	Agros .....	121
Academia (La) Militar.....	33	Agua fuerte.....	170
Acción (La), 1908..	127	¡Ahí Va!... ..	139
— 1916.....	161	Ahora, 1923.....	191
Acción Católica de la Mujer.....	261	— 1930.....	284
Acción Gallega.....	143	Aire Libre, 1913.....	147
Acción Naturista.....	173	— 1923.....	194
Aceite (El) de Oliva de España.....	216	Aire, Mar y Tierra.....	176
Acreeador (El) del Estado.....	124	Alas .....	188
Acta (El).....	76	¡A la una!.....	57
Actas Derm-Sifiliográficas .....	131	¡¡A las dos!!.....	59
Actas de la Sociedad Española de Historia		¡¡A las dos y cuarto!!.....	59
Natural .....	241	¡¡A las dos y media!!.....	59
Actividad Financiera .....	201	¡¡¡A las tres!!! menos un minuto.....	59
Actualidad .....	219	¡¡¡A las tres!!! menos cincuenta segundos..	59
Actualidad (La) .....	49	¡¡¡A las tres!!! menos cuarenta segundos..	59
Actualidad Española.....	202	¡¡¡A las tres!!! menos treinta segundos....	59
Actualidad (La) Financiera .....	115	¡¡¡A las tres en punto!!!.....	68
Actualidades, 1893.....	98	Album del Cristiano .....	166
— 1901.....	248	Album Epigramático Anunciador.....	241
— 1908.....	127	Album (El) de las Familias.....	52
Adalid (El).....	95	Album de la Guardia Civil .....	238
¡Adelante!..., 1911 .....	136	Album (El) Ibero-Americano .....	85
— 1928 .....	212	Album (El) de Madrid.....	247
Administración (La).....	31	Album Pintoresco.....	35
Administración y Contabilidad .....	205	Album Popular .....	35
Administración (La) Española .....	159	Album de Señoritas.....	35
Aduana Crítica.....	3	Alcalde (El).....	100
A. E. D. Infantil.....	164	¡Alegría! .....	125
		Alelukas.....	119
		Alelukas de la Semana.....	131



	Págs.		Págs.
Alfilerazos .....	273	Anales de Ciencias Naturales.....	7
Aliados (Los) .....	170	Anales de la Congregación de la Misión..	243
Alianza .....	222	Anales de la Congregación de la Misión y	
Alirón .....	148	de las Hijas de la Caridad.....	264
Alma (El) .....	59	Anales de la Construcción y de la In-	
Alma Española.....	118	dustria .....	72
Alma Hispana, 1918....	168	Anales Españoles de la Beneficencia Mu-	
— 1926.....	269	nicipal.....	196
Alma Ibérica .....	194	Anales de las Hijas de María.....	102
Almacén de frutos literarios inéditos de los		Anales de Historia Natural.....	7
mejores autores .....	7	Anales del Instituto Médico de Emulación.	227
Alpina... ..	266	Anales del Instituto Nacional de Previsión.	132
Alrededor del Mundo .....	247	Anales de Medicina Homeopática .....	35
Altar y Trono .....	231	Anales de mi Colegio.....	176
Alumno (El) Médico .....	79	Anales de Obstetricia, Ginecopatía y Pe-	
Amante (El) de la Libertad Civil.....	9	diatría ..	238
Amante (El) de la Patria .....	142	Anales de Obstetricia, Ginepatía y Pe-	
Amenidad (La), 1841.....	227	diatría.....	236
— 1883.....	85	Anales de Oftalmología .....	266
— América, 1899.....	109	Anales de Primera Enseñanza.....	43
— 1930.....	223	Anales de la Real Academia de Medicina.	76
América (La) .....	42	Anales de la Real Sociedad Española de	
América (La) Española.....	128	Física y Química .....	119
Amigo (El).....	75	Anales de la Sociedad Anatómica Espa-	
Amigo (El) del Hogar .....	78	ñola .....	68
Amigo (El) de la Infancia.....	69	Anales de la Sociedad Española de Estu-	
Amigo (El) de la Ley .....	9	dios Fotogramétricos .....	210
Amigo (El) de las Madres .....	194	Anales de la Sociedad Española de Hidro-	
Amigo (El) de las Mujeres.....	157	logía Médica.....	74
Amigo (El) del País.....	25	Anarquía (La) .....	58
Amigo (El) del Pueblo, 1813.....	9	Anarquía (La) Literaria .....	122
— 1854.....	38	Andalucía .....	87
Amigo (El) de la Religión Cristianacató-		Anfión (El) Matritense.....	24
lica y de la Sociedad.....	19	Anfiteatro (El) Anatómico Español.....	66
Amigo (El) de la Religión y de los Hombres	18	Angel (El) del Hogar....	49
Amigo (El) del Viajero.....	95	Angel I, 1870.....	60
Amigos (Los) del Campo.....	158	— 1872.....	65
¡A Mí... Películas!.....	217	Animales (Los).....	260
Amolador (El).....	13	Animas (Las).....	58
Amor Hermoso.....	74	Antena .....	214
Amor Patrio .....	273	Anteojos de un Patriota Ciego.....	9
Amparo (El) del Hogar.....	148	Anti-Cristo ..	231
Anales de la Academia de Obstetricia, Gi-		Antifaz (El) .....	256
necología y Pediatría .....	252	Antología Española.....	228
Anales de la Academia Universitaria Ca-		Antorcha (La), 1850.....	33
tólica.....	132	— 1921.....	261
Anales Administrativos.....	16	Anuario Financiero y de Sociedades Anó-	
Anales de Agricultura.....	235	nimas de España .....	164
Anales de la Asociación de Ingenieros del		Anunciador (El), 1851 ..	34
Instituto Católico de Artes e Industrias.	263	— 1909.....	131
Anales de Ciencias Médicas.....	234	— 1922.....	189



	Págs.		Págs.
Apagador (El) .....	64	Arte y Sport .....	118
Apéndice (El) al Zurriago .....	227	Arte Taurino .....	137
Apologista (El) Universal .....	5	Arte (El) del Teatro .....	116
Apóstol (El) Social .....	184	Arte (El) de los Toros .....	103
Apostolado de la Prensa .....	243	Arte y Vida .....	273
Apunte (El) Artístico .....	82	Artes Blancas .....	218
Apuntes (Los), 1894 .....	100	Artista (El), 1835 .....	16
— 1896 .....	103	— 1847 .....	29
A. R. S. ....	275	— 1866 .....	52
Aranceles y Aduanas .....	212	Artista (El) Español .....	26
Arboricultura y Floricultura .....	199	Artística (La) Mundial .....	180
Archivo Agustiniiano .....	154	Asamblea (La) del Ejército .....	41
Archivo Español de Arte y Arqueología ..	200	Asamblea (La) del Ejército y de la Ar-	47
Archivo de Higiene y Sanidad Pública ....	200	mada .....	209
Archivo Hispano-Agustiniano .....	275	Asamblea Nacional. Diario de las Sesiones.	214
Archivo Histórico Hispano-Agustiniano y		Ases (Los) .....	148
Boletín Oficial de la Provincia del SSmo.		Asimilado (El) .....	91
Nombre de Jesús de Filipinas .....	256	Asociación (La) ..	281
Archivo Ibero-Americano .....	151	Asociación Anticomunista Internacional ..	191
Archivo de Investigaciones Históricas ....	136	Asociación General de Acreedores de la	163
Archivos de Cardiología y Hematología ..	178	Compañía Madrileña de Urbanización ..	64
Archivos Dermo-Sifiligráficos y Revista		Asociado (El) .....	175
Práctica de la Especialidad .....	178	Aspereza (La) .....	264
Archivos de Endocrinología y Nutrición ..	199	Asturias Gráfica .....	216
Archivos Españoles de Enfermedades del		Atalaya (La), 1923 .....	9
Aparato Digestivo y de la Nutrición ....	169	— 1929 .....	222
Archivos Españoles de Oncología .....	221	Atalaya de la Mancha en Madrid .....	123
Archivos Españoles de Pediatría .....	167	Atenas .....	15
Archivos de Medicina, Cirugía y Especia-		Ateneo .....	92
lidades .....	179	Ateneo (El), 1834 .....	68
Archivos de Neurobiología .....	179	— 1888 .....	219
Argos .....	272	Atizador (El) ..	198
Arlequín, 1903 .....	118	Atlántico .....	225
— 1912 .....	142	Aula (El) .....	34
— 1919 .....	176	¡Aupa! .....	200
Arlequín (El) .....	25	Aurora (La), 1851 .....	11
Arlequinada Diplomática .....	12	— 1925 .....	45
Armas y Deportes .....	197	Aurora de España .....	204
Armas y Letras .....	178	Aurora (La) de la Vida .....	66
Arquitectura .....	170	Auto .....	269
Arquitectura (La) Española, 1866 .....	52	Autógrafo (El) .....	201
— 1923 .....	263	Automóvil (El) en España .....	126
Arsenal (El) del Predicador .....	255	Auto-Nahon .....	184
Arte (El) .....	108	Auxiliar (El) de Farmacia .....	137
Arte Barroco de Madrid .....	259	Auxiliar (El) de la Ingeniería y Arquitectura	274
Arte (El) en España .....	47	Avalancha (La) .....	277
Arte Español .....	141	¡Avante! .....	50
Arte y Letras, 1900 .....	111	Avenida .....	62
— 1925 .....	201	Aventuras de Pichichi .....	71
Arte (El) de la Lidia .....	83	Averiguador (El), 1871 .....	
Arte Ligero .....	187	— 1876 .....	



	Págs.		Págs.
Averiguador (El) Universal.....	76	Boletín de Administración Local, de los	
Avisos (Los).....	234	Pósitos y Juzgados de Paz.....	53
Avispa (La), 1883.....	83	Boletín de Administración Militar.....	43
—    1896.....	103	Boletín de Agricultura Técnica y Eco-	
Avispas (Las).....	50	nómica, 1909.....	132
Ayúdate.....	193	Boletín de Agricultura Técnica y Eco-	
		nómica, 1930.....	284
		Boletín de Aguas Minerales y Balnea-	
		rios.....	171
		Boletín de los Alumnos de la Escuela Cen-	
		tral de Ingenieros Industriales.....	158
		Boletín de los Amigos de la Educación	
		Infantil.....	138
		Boletín Analítico de los Principales Do-	
		cumentos Parlamentarios Extranjeros	
		recibidos en la Secretaría del Congre-	
		so de los Diputados.....	134
		Boletín (El) del Archicofrade.....	208
		Boletín de El Arte en España.....	48
		Boletín de la Asamblea Nacional.....	214
		Boletín de la Asociación de Agricultores de	
		España, 1882.....	237
		Boletín de la Asociación de Agricultores de	
		España, 1909.....	132
		Boletín de la Asociación de Dependencia	
		de Teatros de Madrid.....	176
		Boletín de la Asociación de Españoles	
		Pensionados y Expensionados en el Ex-	
		tranjero.....	197
		Boletín de la Asociación de Guías-Intérpre-	
		tes, Dependientes de Hoteles y Similares	218
		Boletín de la Asociación Médico-Quirúrgi-	
		ca de Correos y Telégrafos.....	190
		Boletín de la Asociación Médico-Qui-	
		rúrgica de Correos, Telégrafos y Telé-	
		fonos.....	194
		Boletín de la Asociación de Médicos Titu-	
		lares.....	116
		Boletín de la Asociación Oficial de Vecinos	
		e Inquilinos de Madrid.....	203
		Boletín de la Asociación Patronal de Cafés	
		Bares de Madrid.....	220
		Boletín de la Asociación de Productores y	
		Distribuidores de Electricidad.....	208
		Boletín de la Asociación de Propietarios	
		de Madrid.....	242
		Boletín de la Asociación de Propietarios y	
		Vecinos de la Colonia.....	254
		Boletín del Ateneo.....	74
		Boletín de Avisos.....	126
		Boletín del Ayuntamiento de Madrid.....	106
<b>B</b>			
Baluarte (El), 1913.....	145		
—    1928.....	214		
Banca y Bolsa.....	184		
Banco Hispano Americano.....	280		
Banco Urquijo.....	211		
Bandera (La) Carlista.....	71		
Bandera (La) Española.....	233		
Bandera (La) Federal.....	135		
Bárbaros (Los).....	165		
Barberillo (El) de Lavapiés.....	115		
Bardo (El).....	32		
Barrabás.....	144		
Barricada (La), 1902.....	115		
—    1921.....	183		
Batalla (La).....	137		
Batuta (La).....	79		
Bayoneta (La).....	97		
Bazar (El).....	69		
Belén (El).....	42		
Belianis (El) Literario.....	3		
Bellas Artes.....	107		
Bibliofilia y Coleccionismo.....	198		
Bibliografía Española.....	113		
Bibliografía General Española e Hispano-			
americana.....	190		
Bibliógrafo (El) Español y Extranjero.....	41		
Bibliographia Médica Chirúrgica.....	208		
Biblión.....	207		
Biblioteca periódica anual para utilidad de			
los libreros y literatos.....	5		
Bibliotecario (El).....	22		
Biografía (La) Ilustrada.....	95		
Blanco y Negro.....	242		
Blasón (El).....	37		
Bobo (El) de Coria, 1860.....	45		
—    1898.....	106		
Bohemios.....	146		
Boletín de Administración Local y de los			
Pósitos.....	47		
Boletín de Administración Local, Pósitos y			
Juzgados Municipales.....	64		



	Págs.		Págs.
Boletín de la Basílica de la Milagrosa y de San Vicente de Paúl.....	271	Boletín de la Comisión del Mapa Geológico de España.....	233
Boletín de Beneficencia y Sanidad Municipal.....	236	Boletín de la Confederación de Estudiantes Católicos de España.....	280
Boletín Bibliográfico.....	21	Boletín del Consejo de las Corporaciones Católico-obreras de España.....	107
Boletín Bibliográfico del Centro de Intercambio Intelectual Germano Español...	208	Boletín del C. S. B.....	267
Boletín Bibliográfico de las Editoriales «Razón y Fé» y «Apostolado de la Prensa».....	281	Boletín del Consejo Superior de Emigración.....	252
Boletín Bibliográfico Español, 1860.....	46	Boletín de Correos.....	96
— 1897.....	104	Boletín de Cotización de Fincas.....	133
Boletín Bibliográfico de Obras de Lance Antiguas y Modernas.....	252	Boletín de Cotización Oficial de la Bolsa de Comercio de Madrid.....	89
Boletín C. A. S. A.....	218	Boletín de Cotizaciones.....	214
Boletín de la Cámara Oficial de Industria de la Provincia de Madrid.....	145	Boletín de Cotizaciones de la Asociación Benéfica de Información Telegráfica Comercial.....	199
Boletín de la Cámara Oficial de Inquilinos de Madrid.....	264	Boletín de Cotizaciones del Matadero y Mercado de Ganados.....	201
Boletín de la Cámara Oficial de la Propiedad Urbana.....	254	Boletín del Cuerpo de Veterinarios Titulares.....	258
Boletín de la Cámara Oficial de la Propiedad Urbana de Madrid.....	255	Boletín Demográfico de España.....	196
Boletín de la Cámara de Transportes Mecánicos.....	205	Boletín Demográfico Sanitario.....	120
Boletín de las Cámaras de Comercio.....	239	Boletín de la Dirección General de Abastos	273
Boletín de las Cámaras Oficiales del Libro de Madrid y Barcelona.....	205	Boletín de la Dirección General de Emigración.....	203
Boletín del Centro General de Funcionarios.....	171	Boletín Eclesiástico de la Diócesis de Madrid-Alcalá.....	239
Boletín del Centro Geográfico y Representaciones de Prensa Nacional y Extranjera.....	260	Boletín Escolar.....	167
Boletín del Centro Instructivo del Obrero.	180	Boletín de Espectáculos.....	238
Boletín del Centro Instructivo y Protector de Ciegos.....	109	Boletín de la Estación de Patología Vegetal.....	268
Boletín del Centro Popular Católico de la Inmaculada.....	135	Boletín de la Estadística Municipal de Madrid.....	149
Boletín del Cine «Gran Metropolitano»...	225	Boletín de Estadística de la Villa de Madrid.....	92
Boletín del Clero Español en 1848.....	32	Boletín Estadístico de las Enfermedades infecto contagiosas y parasitarias que han atacado a los animales domésticos en España.....	253
Boletín Clínico del Instituto Homeopático de Madrid.....	79	Boletín de Farmacia Militar.....	190
Boletín de Cobranzas.....	198	Boletín de la Federación Agraria Matritense.....	218
Boletín del Colegio de Abogados.....	164	Boletín de la Federación de Empresas Periodísticas de Provincias de España.....	224
Boletín del Colegio Oficial de Matronas de Madrid y su Provincia.....	226	Boletín de la Federación Española de Maestros Directores de Orquesta.....	277
Boletín del Colegio Oficial del Secretariado Local de la Provincia de Madrid..	225	Boletín de la Federación Local de Obreros en Madera.....	274
Boletín de Comercio.....	15	Boletín de la Federación de la Prensa de España.....	196
Boletín de Comercio e Información Agrícola y Estadística y Mercados.....	120		



	Págs.		Págs.
Boletín Financiero del Sindicato Emisor de España.....	281	Boletín del Instituto de Sueroterapia, Vacunación y Bacteriología de Alfonso XIII	121
Boletín Fiscal de la Administración Española .....	95	Boletín de Intendencia e Intervención Militar .....	226
Boletín de Fomento.....	22	Boletín Internacional de la Estrella .....	211
Boletín Forestal.....	265	Boletín Jurídico Administrativo.....	56
Boletín General del Ministerio de la Gobernación .....	48	Boletín Jurídico-administrativo del Consultor de los Ayuntamientos.....	48
Boletín General de Ventas de Bienes Nacionales.....	44	Boletín de Jurisprudencia y Administración. ....	37
Boletín del Hispano Club.....	214	Boletín de Jurisprudencia y Legislación ..	17
Boletín Histórico.....	236	Boletín de Jurisprudencia, Legislación y Administración.....	27
Boletín de la Industria y Comercio del Papel.....	125	Boletín de Justicia Militar .....	95
Boletín de Industrias Navales de Ideales Pesqueros.....	199	Boletín de la Juventud Católica Española.	212
Boletín Industrial.....	83	Boletín del Laboratorio Municipal de Higiene de Madrid.....	122
Boletín de Información de la Agrupación Patronal del Ramo de la Madera.....	263	Boletín del Laboratorio Municipal de Madrid.....	114
Boletín de Información del Centro de Acción Nobiliaria.....	133	Boletín de Laringología, Otología y Rinología.....	112
Boletín de Información Comercial.....	247	Boletín de Legislación y Documentos Parlamentarios Extranjeros.....	281
Boletín de Información del Consorcio de Expendedores de Carnes de Madrid....	279	Boletín de la Librería.....	68
Boletín de Información Financiera.....	260	Boletín de la Liga Africanista Española...	172
Boletín de Información para España y América del Sur.....	154	Boletín de la Liga de Contribuyentes de Madrid .....	93
Boletín de Información Social del Ministerio de Trabajo y Previsión.....	224	Boletín de la Liga Española Contra el Cáncer.....	226
Boletín Informativo.....	214	Boletín de la Liga Protectora de la Educación Nacional .....	104
Boletín Informativo del Ilustre Colegio de Abogados de Madrid.....	283	Boletín de la Liga de las Sociedades Anónimas de España .....	249
Boletín Informativo de Política Internacional.....	218	Boletín de Loterías y de Toros.....	43
Boletín de la Inspección General de Emigración .....	220	Boletín de Medicina y Cirugía.....	238
Boletín de la Institución del Divino Maestro	280	Boletín de Medicina, Cirugía y Farmacia..	16
Boletín de la Institución Libre de Enseñanza.....	73	Boletín de Medicina Naval .....	259
Boletín de la Institución Teresiana.....	158	Boletín Mensual de la Bolsa Filatélica de Madrid.....	167
Boletín del Instituto Geológico de España.	253	Boletín Mensual de la Cámara Española del Automóvil.....	264
Boletín del Instituto Geológico y Minero de España.....	277	Boletín Mensual de Estadística Demográfico-Sanitaria .....	133
Boletín del Instituto Nacional de Higiene de Alfonso XIII.....	132	Boletín Mensual de la Guardia de Honor del Sagrado Corazón de Jesús.....	192
Boletín del Instituto Nacional de Investigaciones y Experiencias Agronómicas y Forestales.....	208	Boletín Mensual de la Librería Española.....	214
Boletín del Instituto de Radiactividad....	252	Boletín Mensual de Nacimientos, Matrimonios y Defunciones.....	245
Boletín del Instituto de Reformas Sociales.....	120	Boletín Mensual de las Observaciones Sísmicas.....	267



	Págs.		Págs.
Boletín del Montepío Comercial e Industrial Madrileño.....	109	Boletín Oficial del Gran Oriente de España.....	63
Boletín de la Mundial.....	162	Boletín Oficial de la Institución Cooperativa para Funcionarios del Estado, Provincia y Municipio.....	267
Boletín de la Mutual Obrera.....	263	Boletín Oficial de Instrucción Pública....	21
Boletín de la Mutualidad Municipal.....	207	Boletín Oficial de la Jurisdicción Castrense	203
Boletín del Notariado de España y Ultramar.....	37	Boletín Oficial de la Liga Marítima Española.....	114
Boletín de Noticias y Anuncios.....	237	Boletín Oficial de Madrid.....	15
Boletín de la Obra de la Defensa de la Fe en España.....	252	Boletín Oficial de la Milicia Nacional.....	20
Boletín de Obras Públicas.....	230	Boletín Oficial de Minas.....	23
Boletín de Oceanografía y Pesca.....	226	Boletín Oficial de Minas y Metalurgia....	258
Boletín Oficial de la Asociación de Agricultores de España.....	237	Boletín Oficial de Minas, Metalurgia y Combustibles.....	284
Boletín Oficial de la Asociación del Arte de Imprimir.....	232	Boletín Oficial del Ministerio de Comercio, Instrucción y Obras Públicas.....	30
Boletín Oficial de la Asociación de Ingenieros Agrónomos.....	182	Boletín Oficial del Ministerio de Estado ..	242
Boletín Oficial de la Asociación de Ingenieros de Montes.....	260	Boletín Oficial del Ministerio de Fomento.	36
Boletín Oficial del Ayuntamiento.....	58	Boletín Oficial del Ministerio de Gracia y Justicia, 1852.....	35
Boletín Oficial de la Cámara de Comercio de Madrid.....	129	Boletín Oficial del Ministerio de Gracia y Justicia, 1910.....	253
Boletín Oficial de la Cámara de la Propiedad Urbana de Madrid.....	264	Boletín Oficial del Ministerio de Hacienda.	32
Boletín Oficial de Caminos, Canales y Puertos.....	228	Boletín Oficial del Ministerio de Instrucción Pública y Bellas Artes.....	133
Boletín Oficial del Canal de Isabel II.....	251	Boletín Oficial del Ministerio de Justicia y Culto.....	281
Boletín Oficial del Centro Instructivo y Protector de Ciegos.....	284	Boletín Oficial del Ministerio de Trabajo, Industria y Comercio.....	198
Boletín Oficial del Colegio de Huérfanos de Ferrovianos.....	194	Boletín Oficial del Ministerio de Trabajo y Previsión.....	214
Boletín Oficial del Colegio de Médicos de Madrid.....	103	Boletín Oficial del Ministerio de Ultramar.	231
Boletín Oficial de Comercio, Industria y Trabajo.....	255	Boletín Oficial del Obispado de Madrid-Alcalá.....	252
Boletín Oficial de la Cooperativa de Empleados y Obreros Ferrovianos.....	213	Boletín Oficial de «La Panera».....	270
Boletín Oficial de Correos.....	132	Boletín Oficial de los Practicantes en Medicina y Cirugía.....	248
Boletín Oficial del Cuerpo de Infantería de Marina ..	240	Boletín Oficial de los Previsores del Porvenir.....	122
Boletín Oficial de la Dirección General de Aduanas.....	238	Boletín Oficial de la Propiedad Industrial.	120
Boletín Oficial de la Dirección General de Comercio e Industria.....	262	Boletín Oficial de la Propiedad Intelectual e Industrial.....	88
Boletín Oficial de la Dirección General de Comercio, Industria y Minas.....	144	Boletín Oficial de la Provincia de Madrid.	43
Boletín Oficial de la Dirección General de Comercio, Industria y Trabajo.....	257	Boletín Oficial del Real Aero-Club de España.....	172
Boletín Oficial de la Dirección General de Navegación y Transportes Aéreos.....	278	Boletín Oficial de la Real Sociedad Española de los Amigos del Árbol.....	254
		Boletín Oficial y Revista Masónica del Supremo Consejo del Grado 33.....	99
		Boletín Oficial de Sanidad Militar.....	39



	Págs.		Págs
Boletín Oficial del VI Congreso Internacional de Arquitectos .....	119	Boletín de la Revista de los Tribunales...	71
Boletín Oficial de la Sociedad de Autores Españoles .....	117	Boletín-Revista de la Universidad de Madrid.....	57
Boletín Oficial de la Sociedad Central de Aparejadores.....	181	Boletín de Sanidad .....	91
Boletín Oficial de la Sociedad Hahnemanniana Matritense.....	27	Boletín Semanal de Estadística y Mercados .....	242
Boletín Oficial de la Unión General Cinematográfica Española.....	275	Boletín Semanal de Nacimientos y Defunciones .....	102
Boletín Oficial de la Venta de Bienes Nacionales.....	17	Boletín Semanal de la Revista General de Legislación y Jurisprudencia....	37
Boletín Oficial de la Zona de Influencia Española en Marruecos.....	256	Boletín Semestral del Centro de Hijos de Madrid .....	180
Boletín Oficial de la Zona del Protectorado Español en Marruecos .....	259	Boletín del Servicio Meteorológico .....	243
Boletín de la Oficina de Contratación de Fincas.....	192	Boletín del Sindicato de Actores Españoles .....	264
Boletín del Palacio del Libro.....	190	Boletín del Sindicato Católico de Tipógrafos y Similares.....	281
Boletín de Patología Vegetal y Entomología Agrícola.....	205	Boletín del Sindicato Médico .....	261
Boletín del Patronato Real para la Represión de la Trata de Blancas .....	128	Boletín del Sindicato de Obreros de las Artes Blancas Alimenticias.....	260
Boletín del Personal Administrativo.....	135	Boletín de la Sociedad de Autores Españoles.....	124
Boletín de Pesca y Caza .....	219	Boletín de la Sociedad Central de Arquitectos .....	167
Boletín de Pescas.....	164	Boletín de la Sociedad «La Cooperativa».	213
Boletín de los Pósitos.....	46	Boletín de la Sociedad de Ebanistas y Similares .....	253
Boletín de los Pósitos y de la Administración Municipal y Provincial.....	47	Boletín de la Sociedad Española de Biología .....	137
Boletín Quincenal de Estadística, Mercados e Informaciones Agrícolas .....	117	Boletín de la Sociedad Española de Excursiones ..	243
Boletín Radiográfico.....	272	Boletín de la Sociedad Española de Historia Natural.....	112
Boletín de la Real Academia de Bellas Artes de San Fernando.....	79	Boletín de la Sociedad Española de Salvamento de Naufragos.....	237
Boletín de la Real Academia Española....	151	Boletín de la Sociedad General Española de Empresarios de Espectáculos .....	194
Boletín de la Real Academia de la Historia.....	235	Boletín de la Sociedad Geográfica de Madrid.....	72
Boletín de la Real Institución Cooperativa para Funcionarios del Estado, Provincia y Municipio.....	209	Boletín de la Sociedad de Lengua Universal ..	47
Boletín de la Real Sociedad Española de Historia Natural ...	62	Boletín de la Sociedad Nacional de Arboricultura y Floricultura de España.....	191
Boletín de la Real Sociedad Geográfica ..	114	Boletín de la Sociedad Nacional de Crédito .....	149
Boletín de la Real Unión Deportiva Bancaria .....	219	Boletín de la Sociedad Nacional de Crédito.,.....	154
Boletín de la Recaudación.....	92	Boletín de la Sociedad de Obreros Encuadernadores de Madrid .....	240
Boletín Reus de Informaciones del Opositor .....	203	Boletín de la Sociedad de Obreros Fontaneros y Vidrieros.....	243
Boletín-Revista de la Asociación de Propietarios de Madrid.....	250		
Boletín de la Revista de Medicina y Cirugía Prácticas.....	236		



	Págs.		Págs.
Boletín de la Sociedad de San Vicente de Paúl en España.....	41	Calínez.....	107
Boletín de la Subdirección General de Emi- gración.....	209	Calle (La), 1917.....	167
Boletín de Subsistencias.....	267	— 1930.....	223
Boletín de Tabacos y Timbre.....	240	Caminero (El).....	251
Boletín Técnico de la Dirección General de Sanidad.....	271	Camino (Los) de Hierro.....	271
Boletín Tecnológico.....	226	Camisa (La) Negra.....	189
Boletín Tecnológico de la Asociación de Peritos Industriales.....	122	Campaña (La) de Cuba y Actualidades...	102
Boletín Telefónico.....	209	Campesino (El).....	198
Boletín del Tercer Centenario de la Muer- te de Cervantes.....	156	Campo (El).....	73
Boletín de la Unión General de Trabajado- res de España.....	216	Canallas (Los).....	233
Boletín de la Unión de Impresores.....	120	Canarias (Las) y Nuestras Posesiones Afri- canas.....	116
Boletín de la Universidad de Madrid.....	278	Cangrejo (El), 1841.....	22
Boletín de Ventas, Anuncios y Noticias...	233	— 1873.....	68
Boletín de Veterinaria.....	26	Cantárida (La).....	84
Bólido (El).....	156	Cante Andaluz.....	281
Bolívar.....	222	Cañón (El).....	235
Bolsa y Ahorro.....	209	Caos (El), 1870.....	61
Bolsa de Mercados.....	284	— 1916.....	163
Bomba (La).....	63	Caperucita.....	197
Broma (La).....	80	Caras sin Careta.....	165
Buen (El) Amigo.....	184	Carcajada (La).....	24
Buen (El) Consejo.....	117	Cardo (El).....	100
Buen (El) Deseo.....	147	Caricatura (La), 1884.....	86
Buen Humor.....	184	— 1892.....	97
Buena (La) Nueva.....	209	Caridad, 1895.....	102
Buena (La) Prensa y el Buen Libro.....	126	— 1926.....	205
Buena (La) Siembra.....	263	Caridad (La), 1874.....	70
Buena Suerte.....	217	— 1893.....	99
Bufón (El) de la Corte.....	61	Caridad (La) Cristiana.....	40
Bulletin Mensuel de la Chambre Française de Commerce et d'Industrie de Madrid.	244	Caridad (La) en la Guerra.....	63
Buñuelo (El).....	78	Caridad (La) en el Mundo.....	206
Burladero (El).....	86	Carne (La).....	214
Burrada (La) Libre.....	149	Carreras.....	224
Burro (El).....	27	Carta (La).....	28
Buscapié.....	246	Carta Autógrafo.....	30
Business.....	205	Carta a los Amigos.....	59
Buzón (El) del Pueblo.....	60	Cartas y Carteros.....	172
		Cartas del Compadre del Holgazán y Apo- logista Universal de la Holgazanería...	12
		Cartas Españolas, o sea revista histórica, científica, teatral, artística, crítica y li- teraria.....	14
		Cartas Políticas.....	143
		Cartas Zorrillistas.....	94
		Cartel Político.....	222
		Cartelera Gráfica.....	217
		Carteles.....	218
		Cartera Femenina.....	188
		Cartero (El) Español.....	149
		Carteros y Peatones.....	258
			22

C

Cabecilla (El).....	82
Cadena (La) de Oro.....	185
Caimán (El).....	84
Cajal.....	124



	Págs.		Págs.
Cascabel (El) .....	49	Civilización (La) Católica .....	75
Cascabeles.....	191	Clamor (El) de la Patria.....	76
Castellano (El).....	17	Clamor (El) Público.....	25
Castilla Gráfica .....	197	Claridad, 1920.....	179
Católico (El).....	21	— 1926.....	271
Católico (El) Amigo del Hogar .....	83	Clarín (El).....	84
Caxón de Sastre.....	2	Clase (La) Media, 1916.....	162
Caza (La).....	230	— — 1916.....	163
Caza (La) Ilustrada.....	106	Clínica (La) .....	48
Caza y Pesca.....	138	Cocina Artística y Casera.....	165
Cemento (El) Armado.....	112	Cocina (La) Elegante .....	119
Cencerro (El) .....	61	Coco (El).....	91
Censor (El), 1781.....	4	Coco (El) de los Teatros.....	84
— 1820.....	11	Cócora (El).....	45
— 1901.....	114	Coches-Camas .....	265
Censor (El) Financiero.....	146	Cohete (El).....	66
Censura (La).....	228	Colección de papeles interesantes sobre las circunstancias presentes .....	8
Centenario (El) .....	96	Colección Rimada .....	279
Centenario (El) de Calderón.....	80	Coleccionismo .....	149
Centinela (El).....	171	Colmena (La).....	189
Centro (El) Industrial y Mercantil.....	142	Colón y España .....	282
Cepa (La).....	128	Colonia (La) se Divierte.....	153
¡Cero (El)!.....	189	Colonización y Repoblación Interior.....	177
Certamen (El).....	118	Comadrona (La).....	264
Cervantes .....	162	Combate (El), 1870.....	62
Cesante (El) .....	78	— 1912.....	140
Cetro (El) Constitucional.....	11	Comedia.....	134
Cicerone (El) Madrileño.....	206	Comedia (La) .....	267
Ciegos (Los).....	160	Comedias.....	268
Ciencia y Acción .....	199	Comedias y Comediantes .....	132
Ciencia, Arte y Construcción.....	199	Comentario .....	282
Ciencia, Arte y Economía .....	272	Comentario (El).....	192
Ciencia (La) Cristiana.....	73	Comentarios .....	198
Ciencia Natural.....	183	Comentarios (Los).....	162
Ciencia (La) Tomista .....	134	Comercio.....	279
Ciencia Veterinaria.....	179	Comercio (El), 1868.....	231
Cinema-Variedades .....	259	— 1913. ....	148
Cínico (El).....	158	Comercio (El) Español.....	81
Cínife (El).....	55	Cómicos (Los).....	118
Círculo de Bellas Artes, 1913.....	146	Compañía Telefónica Nacional de Es- paña.....	206
— 1927.....	275	Compilador (El).....	16
Círculo (El) de Bellas Artes en el Primer Centenario de la Guerra de la Indepen- dencia.....	128	Conciso (El).....	10
Ciudad (La) de Dios .....	90	Concordia (La) .....	49
Ciudad (La) Lineal.....	105	Confederación Católica de Padres de Fa- milia.....	218
Ciudadanía, 1915.....	155	Confederación Nacional Católica de Pa- dres de Familia.....	226
— 1922.....	186	Conferencias Clínicas de Urología.....	177
Ciudadano (El) Imparcial .....	9	Conferencias Culinarias.....	94
Civilización (La), 1874 .....	69		
— 1919 .....	173		



	Págs.		Págs.
Conferencias y Reseñas Científicas de la		Correo Odontológico Internacional.....	249
Real Sociedad Española de Historia Na-		Correo del Otro Mundo.....	8
tural .....	269	Correo Peninsular .....	88
Conocimientos (Los) Útiles.....	55	Correo (El) Universal.....	232
Consejero (El) del Pueblo.....	56	Correo Universal de Ciencias, Literatura	
Conservador (El).....	22	y Política.....	12
Conservero (El) Español.....	185	Correo Universal de Literatura y Política..	11
Constitucional (El).....	45	Correspondencia Autógrafa.....	35
Constitucional (El), o sea Crónica Cientí-		Correspondencia (La) Autógrafa.....	43
fica y Literaria.....	12	Correspondencia (La) del Cascabel.....	232
Construcción (La).....	169	Correspondencia Confidencial Autógrafa	
Construcción (La) Arquitectónica.....	172	de España.....	38
Construcción (La) Moderna.....	117	Correspondencia (La) de España.....	44
Consultor (El).....	36	Correspondencia (La) de España y Ex-	
Consultor (El) de los Administradores de		tranjero .....	203
Consumos .....	244	Correspondencia (La) de Flora.....	74
Consultor (El) de Ayuntamientos.....	46	Correspondencia Fraternal.....	213
Consultor (El) de los Ayuntamientos y de		Correspondencia Ilustrada .....	79
los Juzgados Municipales.....	62	Correspondencia (La) Ilustrada .....	78
Consultor (El) de Consumos.....	248	Correspondencia (La) Industrial.....	153
Consultor (El) de los Párrocos .....	65	Correspondencia (La) Militar.....	234
Consultor (El) de la Propiedad y de la		Correspondencia (La) Musical.....	79
Industria.....	172	Corresponsal (El).....	20
Contemporáneo (El).....	46	Corresponsal (El) del Censor.....	6
Contemporáneos (Los).....	130	Corrida (La).....	125
Continuación del Almacén de Frutos Lite-		Corsario (El).....	18
rarios o Semanario de Obras inéditas..	11	Cortador (El) .....	248
Contra-bombos (El).....	68	Cortijos y Rascacielos.....	283
Controversia (La) .....	89	Cosa (La) Pública.....	56
Cooperación.....	272	¡Cosas del Mundo!.....	43
Cooperación (La).....	64	Cosmópolis, 1919.....	173
Coplero (El) de la Villa.....	62	— 1927.....	274
Correo (El), 1829.....	14	Cosmopolita .....	118
— 1880.....	78	Cosquillas .....	271
Correo (El) de las Antillas.....	63	Cosquillas (Las).....	50
Correo de los Ciegos de Madrid.....	5	Cotización (La) Española.....	122
Correo (El) de España.....	61	Cotización Oficial del Colegio de Agentes	
Correo (El) Español.....	92	de Cambio .....	38
Correo General.....	10	Cotorra (La).....	102
Correo General de España.....	4	Couplet (El).....	157
Correo General Histórico, Literario y Eco-		Crédito (El) Agrícola .....	200
nómico de la Europa.....	3	Crédito (El) Público .....	83
Correo Internacional Odontológico y Clí-		Crestas y Plumas.....	222
nica Dental .....	245	Crimen (El) de Hoy.....	175
Correo Literario de la Europa.....	4	Crisol (El).....	172
Correo Literario y Mercantil.....	14	Cristianismo (El).....	46
Correo de Madrid .....	5	Cristiano (El).....	62
Correo Mercantil de España y sus Indias..	6	Cristiano (El) en la Sociedad .....	13
Correo (El) Militar.....	58	Criterio (El), 1856 .....	40
Correo (El) de la Moda .....	35	— 1864 .....	50
Correo (El) Nacional.....	19	Criterio (El) Espiritista.....	55



	Págs.		Págs.
Criterio (El) Médico .....	45	Cuentos del Sábado .....	206
Crítica, 1923 .....	191	Cuerno (El) .....	139
— 1926 .....	270	Cuernos y Telones .....	149
Crítica (La), 1890 .....	241	Cuestión (La) de España, Francia e In- terra y demás países en general .....	68
— 1903 .....	118	Cultivo y Ganadería .....	35
Crítica (La) Teatral .....	236	Cultura .....	158
Criticón (El), 1835 .....	17	Cultura Española, 1906 .....	124
— 1914 .....	152	— 1930 .....	226
Criticones (Los) .....	245	Cultura Hispanoamericana .....	142
Crónica .....	220	Cultura (La) Nacional .....	135
Crónica (La), 1844 .....	26	Cultura (La) Popular .....	129
— 1857 .....	41	Cultura Religiosa .....	266
— 1879 .....	236	Cupón (El) .....	148
Crónica de Ambos Mundos, 1860 .....	45	Curioso Parlante .....	92
— 1861 .....	46	Chamberí .....	148
Crónica (La) de los Carabancheles .....	105	Chambre Française de Commerce et d'In- dustrie de Madrid .....	244
Crónica de los Cervantistas .....	249	Chaplín .....	217
Crónica Científica y Literaria .....	11	Chauffeur (El) Español .....	258
Crónica del Crimen .....	146	Chichinguaco (El), 1866 .....	53
Crónica Gráfica de 1905 .....	250	— 1886 .....	89
Crónica de la Guerra .....	74	Chiquilín .....	195
Crónica de la Guerra .....	20	Chirigotas .....	149
Crónica Jurídica .....	103	Chismes y Cuentos .....	84
Crónica Literario-editorial .....	75	Chispero (El), 1883 .....	84
Crónica de la Música .....	82	— 1914 .....	153
Crónica del Sable .....	98	Chispero (El) del Avapiés .....	188
Crónica del Sport .....	138	Chistoso (El) .....	87
Crónica de Sucesos .....	129	Chorizos y Polacos .....	82
Crónica Teatral .....	74	Chorrillo (El) .....	141
Crónica Universal Ilustrada .....	237	Chusma (La) Encanallada .....	173
Crónica de Vinos y Cereales .....	71		
Cronista (El) .....	82		
Cronista (El) del Clero .....	102		
Cronista (El) de Correos .....	204		
Cronos, 1926 .....	276		
— 1928 .....	23		
Cruz (La), 1842 .....	57		
— 1869 .....	166		
— 1917 .....	277		
Cruz (La) de la Parroquia .....	106		
Cruz (La) Roja .....	269		
Cruz Roja Juvenil .....	54		
Cruzada (La) .....	183		
Cruzadas (Las) .....	279		
Cruzado (El) Español .....	171		
Cuatro (Los) Caminos .....	280		
Cuento (El) Azul .....	256		
Cuento (El) Galaute .....	153		
Cuento (El) Popular .....	125		
Cuento (El) Semanal .....	128		
Cuentos (Los) Extremeños .....	134		
Cuentos Galantes .....			



	Págs.		Págs.
Defensor (El) Municipal, 1916.....	160	Diario (El) Ilustrado .....	105
— 1927.....	272	Diario Literario-Mercantil.....	14
Defensor (El) del Municipio .....	193	Diario de los Literatos de España.....	1
Defensor (El) del Notariado.....	113	Diario de Madrid, 1788.....	6
Defensor (El) del Patrono.....	147	— 1916.....	163
Defensor (El) de los Previsores del Por- venir.....	152	Diario de la Marina.....	231
Degüello (El).....	68	Diario Médico.....	80
Demi-Monde.....	240	Diario de las Musas.....	6
Democracia (La) Republicana.....	56	Diario Napoleónico.....	8
Democracia (La) Social, 1890.....	94	Diario Noticioso.....	2
— 1895.....	101	Diario Noticioso, Curioso, Erudito y Co- mercial, Público y Económico.....	2
Demócrata (El), 1879.....	77	Diario Noticioso Universal.....	2
— 1914.....	152	Diario del IX Congreso Internacional de Higiene y Demografía .....	106
Dependiente (El) Español .....	205	Diario Oficial de Avisos de Madrid.....	29
Deportes Madrid .....	219	Diario Oficial de Comunicaciones.....	266
Derecho (El) .....	26	Diario Oficial del Ministerio del Ejército..	277
Derecho (El) Eclesiástico .....	282	Diario Oficial del Ministerio de la Guerra.	240
Derecho (El) Moderno .....	28	Diario Oficial del Ministerio de Marina...	124
Derecho (El) Sanitario Español.....	196	Diario del primer Congreso de Sanidad Municipal.....	273
Descamisados (Los).....	67	Diario (El) del Pueblo, 1872.....	65
Descanso (El) Dominical .....	119	— 1923 .....	190
Descripción natural, geográfica y econó- mica de todos los pueblos de España...	4	— 1925.....	267
Desesperados (Los).....	68	Diario de las Sesiones de las Cortes.....	16
Despertador (El), 1868.....	55	Diario Teatral.....	140
— 1877.....	234	Diario (El) del Teatro.....	99
De Todo.....	143	Diario de un Testigo.....	125
De Todo un Poco .....	158	Diario Universal.....	116
Día (El) .....	81	Dictadura (La), 1895.....	101
Día de Moda.....	78	— 1913.....	147
Día (El) de Móstoles.....	170	Dictamen (El) .....	85
Día y Noche .....	171	Discusión (La), 1853 .....	37
Diablillo (El) Suelto .....	98	— 1856.....	40
Diablo (El) Azul.....	66	Disloque (El).....	109
Diablo (El) Cojuelo.....	45	Divino (El) Vallés .....	32
Diablo (El) Mundo.....	101	Dr. (El) Sangredo .....	84
Diablo (El) Suelto .....	20	Dómine (El) Cabra.....	100
Diana (La) .....	237	Dómine (El) Lucas.....	25
Diario de la Administración .....	15	Dómine (El) Lucas.....	25
Diario de Avisos de Madrid .....	14	Domingo (El), 1844.....	25
Diario burlesco del jueves 37 del próximo pasado .....	12	— 1857 .....	42
Diario del Comercio .....	16	— 1873 .....	67
Diario de las Cortes .....	8	— 1879 .....	76
Diario Curioso, Erudito, Económico y Co- mercial .....	5	Domingo (El) (semanario religioso), 1879..	76
Diario (El) Español.....	36	Domingo (El), 1896.....	103
Diario Extranjero.....	3	Domingos (Los) .....	146
Diario Histórico, Político-Canónico y Moral.....	1	Dominicales (Las) del Libre Pensamiento.	84
		Dominó (El) Negro.....	159
		Don Circunstancias.....	31
		Don Diego de Noche.....	55



	Págs.		Págs.
Don Jacinto.....	117	Eco (El) Telefónico.....	189
Don Melquiades.....	154	Eco (El) de la Zapatería Española y Ame- ricana.....	234
Don Pepito.....	139	Economía.....	195
Don Quijote, 1869.....	57	Economía (La) Moderna.....	154
— 1887.....	90	Economía Social.....	139
— 1892.....	96	Economista (El), 1856.....	40
Donde las dan las toman, o Entierro al Sepulturero.....	15	— 1886.....	239
Donsayna (La).....	26	Ecos.....	142
Dos de Abril.....	208	Ecos Españoles de Dermatología y Sifilio- grafía.....	203
Dos (Los) Mundos.....	76	Echo (L') de l'Europe.....	13
Duende (El), 1836.....	17	Edad (La) Dichosa.....	93
— 1876.....	72	Edificación (La).....	277
— 1910.....	134	Educación (La), 1858.....	43
— 1913.....	148	— 1897.....	106
Duende (El) de la Corte.....	16	Educación (La) Familiar.....	224
Duende (El) Liberal.....	18	Educación (La) Física.....	173
Duende (El) de Madrid, 1735.....	1	Educación (La) Nacional.....	111
— 1787.....	6	Educación Pintoresca.....	42
<b>E</b>		Educanda (La).....	46
E. A. R.....	269	Efemérides de la Ilustración de España....	7
Eco (El).....	73	Egida (La).....	23
Eco (El) de Aduanas.....	49	Ejército y Armada.....	121
Eco (El) de las Aduanas.....	49	Ejército (El) Español.....	239
Eco de Alcalá.....	255	Electricista (El).....	113
Eco (El) de los Arquitectos.....	60	Electrón.....	245
Eco Artístico.....	133	Elegancia (La).....	28
Eco (El) de las Barricadas.....	38	Elegancias.....	190
Eco (El) de la Clase Obrera.....	39	Ellas.....	228
Eco (El) del Comercio.....	15	Emigración (La) Española.....	144
Eco de Chamartín.....	220	Emigrante (El) Español, 1918.....	172
Eco (El) de Europa.....	73	— 1930.....	226
Eco (El) de la Farmacia.....	157	Empleado (El).....	276
Eco de la Ganadería y de la Agricultura....	229	Empleados.....	224
Eco de la Juventud.....	32	Emulación (La).....	122
Eco (El) de la Ley.....	44	Enano (El), 1851.....	34
Eco (El) de la ley y La España Jurídica....	47	— 1892.....	97
Eco Literario de Europa.....	34	Encamisados (Los).....	69
Eco de Madrid.....	163	Enciclopedia (La).....	74
Eco (El) de Madrid.....	103	Energía (La) Eléctrica.....	110
Eco (El) de la Medicina.....	31	¡En Marcha!, 1918.....	171
Eco (El) Municipal.....	274	— 1928.....	215
Eco Parroquial de San Sebastián.....	177	Ensalada (La).....	87
Eco (El) Patronal.....	189	Ensayos.....	247
Eco (El) de la Provincia.....	126	Enseñanza (La), 1865.....	230
Eco (El) del Pueblo.....	135	— 1899.....	110
Eco (El) Regional.....	199	Enseñanza (La) Católica.....	254
Eco (El) Taurino.....	133	Enseñanzas Radiofóssi.....	280
Eco (El) Teatral y del Comercio.....	133	Entreacto (El).....	20
		E. O. S.....	281



	Págs.		Págs.
Época (La), 1849.....	31	España Escultista.....	174
— 1882.....	81	España Exportadora.....	187
Época (La) Actual.....	36	España Evangélica.....	177
Ergos.....	133	España Ford.....	223
Erudición Ibero-Ultramarina.....	222	España Forestal.....	156
Escándalo (El), 1880.....	77	España Futura.....	131
— 1903.....	117	España de Hoy.....	279
Escaparate (El).....	72	España Humorística.....	93
Escena (La), 1883.....	84	España Informativa.....	191
— 1914.....	153	España (La) Liberal.....	240
Escenario.....	188	España Libre, 1814.....	10
Escenas Contemporáneas.....	229	— 1911.....	137
Escolar (El).....	165	España (La) Literaria.....	36
Escorpión (El).....	104	España Marítima.....	271
Escritor (El) sin título.....	3	España Médica.....	140
Escuela (La) en Acción.....	226	España (La) Médica.....	41
Escuela (La) del Derecho.....	48	España (La) Militar, 1842.....	23
Escuela (La) Moderna.....	242	— 1913.....	148
Esculapio.....	144	España (La) Moderna..	92
Esfera (La).....	150	España (La) Municipal.....	270
Esfuerzo Cristiano.....	246	España (La) Musical.....	89
Espagne (L') Politique et Financiere.....	87	España Nueva.....	124
España, 1904.....	249	España Penitenciaria.....	174
— 1911.....	137	España Protésico Dental.....	199
— 1915.....	155	España Social.....	133
— 1929.....	219	España Sportiva.....	256
España (La), 1848.....	30	España Taurina.....	272
— 1876.....	72	España Técnica e Industrial.....	177
— 1887.....	91	España al terminar el siglo XIX.....	104
España Agraria.....	212	España Tradicionalista.....	175
España en Africa.....	250	España Turista.....	175
España (La) Agrícola.....	48	Español (El), 1835.....	17
España Alegre.....	138	— 1841.....	22
España y América, 1892.....	96	— 1845.....	27
— 1901.....	115	— 1876.....	234
— 1903.....	119	— 1898.....	216
España y Argentina.....	137	— 1920.....	178
España Artística.....	104	Especialista (El).....	44
España (La) Artística.....	42	Espectáculos.....	225
España Automóvil.....	251	Espectáculos de Madrid, 1922.....	263
España Automóvil y Aeronáutica.....	255	— 1923.....	263
España Avanza.....	211	Espectador (El), 1821.....	227
España (La) Católica.....	69	— 1841.....	22
España Colonizadora.....	158	— 1925.....	202
España Comercial.....	212	Espejo (El).....	80
España (La) Cómica.....	93	Esperanza (La), 1839.....	20
España Constructora.....	215	— 1844.....	26
España Contribuyente.....	154	Espigadera (La).....	6
España y Chile.....	181	Espiritista (El).....	235
España Económica y Financiera.....	98	Espíritu de los mejores diarios literarios	
España Escolar.....	120	que se publican en Europa.....	5



	Págs.		Págs.
Esponáneo (El) .....	224	Faro (El) Nacional.....	34
Espuerta (La) .....	86	Faro (El) de la Niñez.....	32
Esquemas.....	261	Farsa (La), 1925.....	202
Estadística de la Migración Transoceánica por puertos españoles.....	277	— 1927.....	274
Estado (El) .....	41	Fe (La).....	73
Estafeta de Londres, 1762.....	3	Federación .....	268
— 1786.....	5	Federación (La), 1917.....	166
Estafeta (La) Social.....	132	— 1923.....	193
Estampa.....	275	Federación Comercial.....	153
Estampa (La) .....	256	Federación Culinaria .....	209
Estandarte (El).....	55	Federación Musical.....	138
Estética.....	279	Federación Musical Española .....	144
Estomatología (La) .....	248	Federación (La) Nacional de Obreros y Empleados Municipales.....	270
Esto se va.....	59	Federación Sanitaria Madrileña .....	283
Estrella (La).....	212	Fémima, 1908 .....	129
Estrella (La) del Mar.....	176	— 1928 .....	277
Estudiante (El), 1839.....	20	— 1929 .....	220
— 1913.....	148	Feministas (Las).....	180
— 1925.....	202	Fenicia .....	187
Estudios Bíblicos .....	220	Fenómeno (El).....	152
Estudios Eclesiásticos .....	262	Feria.....	182
Estudios Militares .....	248	Fierabrás.....	67
Estudios Pedagógicos .....	146	Fiesta (La) Española.....	55
Europa .....	134	Fiesta (La) Onomástica .....	116
Europa (La).....	80	Fígaro (El), 1881. ....	81
Europa en África... ..	130	— 1918.....	170
Evangelio (El).....	113	Fígaro en 1916.....	162
Evolución (La) Social.....	179	Fígaro (El) Ilustrado.....	109
Excelsior, 1912.....	143	Figuras de la Raza .....	270
— 1927.....	273	Filarmónico (El) Popular .....	29
Explorador (El) .....	149	Filosofía y Letras, 1915.....	158
Exportación.....	224	— — 1928.....	215
Exportación (La) Industrial.....	211	Filósofo (El) a la Moda o el Maestro Uni- versal .....	6
Extraordinario (El) Ilustrado .....	124	Filoxera (La).....	75
Extremeño (El) .....	179	Financiero (El).....	226
<b>F</b>			
Fabricante (El) Español.....	160	Financiero (El) Gráfico Américo-Africano. ....	259
Facetas.....	280	Financiero (El) Hispano Americano .....	113
Facultad (La).....	228	Finanzas (Las).....	185
Familia (La).....	233	Finanzas y Tributos.....	181
Fanal (El).....	23	Fiscal (El), 1868.....	56
Fandango (El).....	26	— 1884.....	86
Faramalla (El) Intermitente.....	9	Fisgón (El).....	51
Farándula (La).....	181	Física (La) Moderna .....	239
Farmacia .....	283	Flamenco (El).....	152
Farmacia (La) Española.....	57	Flor de la Infancia.....	56
Farmacia (La) Moderna.....	241	Flores Cordiales.....	126
Farmacoterapia Española .....	159	Flores y Perlas .....	84
		Floresta Española, o Apuntes varios sobre todas materias .....	16



	Págs.		Págs.
Folletín (El).....	192	Gaceta de la Bolsa y de la Propiedad.....	102
Fomento (El).....	237	Gaceta de los Caminos de Hierro.....	40
Fomento (El) de las Artes.....	45	Gaceta de Ciencias Pecuarias.....	151
Fomento (El) de España.....	50	Gaceta del Comercio, 1911.....	139
Fomento (El) Industrial y Mercantil.....	243	— 1914.....	152
Fomento (El) Industrial y Mercantil y Vida de Negocios.....	284	Gaceta del Constructor.....	238
Fomento (El) Literario.....	49	Gaceta de Cueros y Calzado.....	249
Fomento del Turismo y Deportes.....	182	Gaceta Economista.....	229
Foro (El) Español, 1849.....	31	Gaceta del Empleado.....	151
— — 1898.....	246	Gaceta (La) de España.....	183
Fortuna y Arte.....	113	Gaceta (La) de España y América.....	166
Fotografía (La).....	114	Gaceta del Estudiante.....	169
Fotógrafo (El) Profesional.....	261	Gaceta de Ferrocarriles y Navegación....	111
Fra Diávolo.....	94	Gaceta Financiera, 1878.....	75
Fraile (El).....	58	— 1901.....	115
Frailes y Monjas.....	140	Gaceta de las Finanzas.....	181
Fraternidad.....	265	Gaceta de Fomento.....	82
Fray Fanfulla.....	88	Gaceta de Fomento (continuación del Bo- letín Oficial del Ministerio de Fomento).	83
Fr. Gerundio.....	19	Gaceta Homeopática.....	29
Fr. Liberto.....	64	Gaceta Industrial y Ciencia Eléctrica.....	96
Fr. Supino Claridades.....	38	Gaceta (La) Industrial, Económica y Cien- tífica.....	51
Fray Tinieblas.....	39	Gaceta de Instrucción Pública y Bellas Artes.....	240
Fray Verás.....	74	Gaceta Internacional de Banca, Industria y Seguro.....	221
Fresco (El).....	158	Gaceta Jurídica de Guerra y Marina.....	129
Fresco (El) de Goya.....	160	Gaceta Literaria.....	48
Friné.....	169	Gaceta (La) Literaria.....	272
Frívola.....	155	Gaceta de Madrid.....	1
Fulminante (El).....	179	Gaceta Médica.....	26
Funcionario (El) Español.....	212	Gaceta Médica Española.....	270
Funcionarios.....	282	Gaceta de Medicina Veterinaria.....	74
Fusil (El).....	107	Gaceta Médico-forense.....	229
Fútbol, 1926.....	270	Gaceta del Ministerio Fiscal.....	71
— 1929.....	220	Gaceta (La) de la Mujer y la Moda del Peinado.....	147
<b>G</b>		Gaceta Municipal.....	80
		Gaceta Musical.....	182
Gabinete de lectura española o colección de muchos papeles curiosos de escrito- res antiguos y modernos de la nación...	6	Gaceta Musical de Madrid.....	229
Gaceta de Administración Local.....	246	Gaceta de la Mutual Sanitaria Nacional...	207
Gaceta Administrativa.....	127	Gaceta del Notariado.....	44
Gaceta Agrícola del Ministerio de Fomento	72	Gaceta de Obras Públicas.....	233
Gaceta (La) de Ambos Mundos.....	175	Gaceta del Opositor.....	169
Gaceta de Avicultura.....	213	Gaceta Política.....	129
Gaceta de los Ayuntamientos.....	268	Gaceta (La) Popular.....	67
Gaceta Balneológica.....	111	Gaceta de Provincias.....	90
Gaceta de la Banca.....	239	Gaceta de Registradores y Notarios.....	47
Gaceta de Bellas Artes.....	135	Gaceta Rural.....	72
Gaceta del Bello Sexo.....	229	Gaceta (La) de Sanidad Militar.....	70
Gaceta B. I. C.....	188		



	Págs.
Gaceta Sanitaria de Madrid.....	130
Gaceta (La) Secretarial.....	268
Gaceta de Tribunales.....	241
Gaceta Universal.....	75
Gaceta del Viajero.....	271
Gacetilla (La), 1865.....	51
— 1877.....	74
Gacetilla de Madrid.....	156
Galgo (El) Español.....	222
Galimatías (El).....	58
Gallito.....	186
Garbanzo (El).....	65
Garrotazo (El).....	13
Garrote (El).....	105
Gato (El), 1866.....	52
— 1868.....	56
Gato (El) Negro.....	162
Gatos (Los).....	171
Gazetín (Le) de Madrid.....	76
Gedeón.....	101
Gedeoncito.....	156
Genio Alegre.....	263
Genio (El) del Cristianismo.....	20
Genio (El) Médico-Quirúrgico.....	54
Genio (El) Quirúrgico.....	46
Gente Conocida.....	111
Gente Menuda.....	123
Gente Vieja.....	111
G. E. O.....	182
Germa.....	217
Germinal, 1897.....	104
— 1899.....	247
Gestor (El).....	284
Gil Blas, 1864.....	51
— 1882.....	81
— 1894.....	100
— 1913.....	146
— 1915.....	156
Gil Franco.....	138
Globo (El), 1844.....	25
— 1875.....	70
Globo (El) Ilustrado.....	230
Gobierno (El).....	161
Gorda (La).....	55
Gorda (La) de Hoy.....	65
Gordísima (La).....	57
Gorro (El) Blanco.....	124
Gota (La) de Agua.....	109
Goyescas.....	205
Gracia (La).....	194
Gráfico (El).....	120

	Págs.
Grafos.....	268
Gran (El) Bufón.....	143
Gran Mundo.....	152
Gran (La) Revista.....	187
Gran Sport.....	224
Gran (La) Vía.....	98
Gran Vida.....	118
Granitos de Sal.....	176
Granuja (El).....	67
Graphos Ilustrado.....	123
Gratis (El).....	44
Grito (El) del Ejército.....	21
Grito (El) del Pueblo.....	86
Guarda (El) Cantón.....	68
Guarda (El) Forestal.....	252
Guasa Viva.....	183
Guerra (La) y su Preparación.....	164
Guía (El) del Carabinero.....	229
Guía del Comercio.....	22
Guía del Lector.....	196
Guía del Minero.....	30
Guía del Peluquero y Barbero.....	67
Guindilla.....	23
Guirigay (El), 1865.....	52
— 1916.....	160
Guirnalda (La).....	53
Gutiérrez.....	273

## H

Hablador (El).....	18
Hablador (El) Patriota.....	21
Hacia Otra España.....	170
Hacienda (La) y el Comercio.....	238
Hacienda Española.....	199
Hacienda Nueva.....	223
¡Ha Empezado!.....	217
Hambre (El).....	105
Harmonía.....	160
Helios, 1903.....	118
— 1920.....	180
Heraldo (El), 1842.....	23
— 1886.....	88
Heraldo de Alcalá.....	127
Heraldo de Chamartín.....	278
Heraldo (El) de Chamberí.....	183
Heraldo Deportivo.....	156
Heraldo (El) Español.....	209
Heraldo (El) de la Guardia Civil.....	98
Heraldo Hispanoamericano.....	178
Heraldo de la Industria.....	110



	Págs.		Págs.
Heraldo (El) de la Industria.....	100	Hora (La).....	183
Heraldo (El) de Madrid.....	94	Hostelería Nacional.....	184
Heraldo Nacional.....	203	Hoy, 1913.....	148
Heraldo de la Posta.....	210	— 1919.....	177
Heraldo Postal.....	102	Huerfanito (El).....	185
Heraldo del Puente de Segovia.....	271	Huerta (La).....	157
Heraldo del Sport.....	115	Hulano (El).....	84
Heraldo Taurino, 1896.....	245	Humanidad.....	158
— 1899.....	247	Humanidad (La) ..	174
Heraldo (El) de Vallecas.....	199	Hurón (El) Político e Instructivo.....	3
Héroes.....	195	I	
Hesperia.....	184	Iberia.....	281
Higiene.....	259	Iberia (La).....	37
Higiene (La).....	82	Iberia (La) Médica.....	43
Higiene Mental.....	275	Iberia (La) Musical.....	22
Higiene Moderna.....	248	Iberia (La) Musical y Literaria.....	24
Higiene, Sanidad y Legislación.....	213	Ibérico (El).....	110
Hijos (Los) de Eva.....	228	I. C. A. I.....	159
Hijos de Madrid.....	120	Icaro.....	211
Hispana Esperantista.....	165	Iconoclasta (El).....	97
Hispana Esperanto.....	211	Idea (La).....	123
Hispania.....	200	Idea (La) Libre.....	99
Historia y Arte.....	101	Ideal (El).....	141
Hogar.....	138	Ideal (El) del Magisterio.....	199
Hogar (El) Español.....	129	Ideales.....	261
Hogar (El) Patrio.....	217	Ideales Pesqueros.....	197
Hogar (El) Propio.....	214	Ideas y Figuras.....	259
Hoja Dominical de la Parroquia de la Con- cepción de Madrid.....	129	Iglesia (La), 1847.....	228
Hoja Dominical de la Parroquia de Nuestra Señora del Buen Consejo.....	276	— 1869.....	57
Hoja Dominical de la Parroquia de San Ginés.....	181	Igualdad (La).....	56
Hoja Dominical de la Parroquia de San Jerónimo el Real.....	129	Ilustración.....	164
Hoja Dominical de la Parroquia de San- tiago y San Juan Bautista.....	257	Ilustración (La), 1849.....	31
Hoja (La) Literaria.....	150	— 1922.....	189
Hoja Municipal de Carabanchel Bajo.....	205	Ilustración (La) Artístico-Teatral.....	85
Hoja Oficial.....	204	Ilustración (La) Cantábrica.....	83
Hoja Oficial del Lunes.....	225	Ilustración (La) Católica.....	74
Hoja (La) de Parra.....	138	Ilustración del Clero.....	127
Hoja Parroquial de San José.....	194	Ilustración Cómica.....	80
Hoja Sanitaria de la Provincia de Madrid.....	203	Ilustración (La) de España.....	86
Hoja Tradicionalista.....	260	Ilustración (La) Española y Americana.....	59
Hojas Alegres.....	142	Ilustración Financiera.....	129
Hojas Divulgadoras.....	251	Ilustración (La) de Galicia y Asturias.....	75
Hombre (El) Libre.....	163	Ilustración (La) Gallega y Asturiana.....	77
Hombres (Los) Libres.....	194	Ilustración Industrial.....	48
Hombres (Los) Nuevos.....	276	Ilustración (La) de la Infancia.....	73
Honradez (La).....	257	Ilustración (La) de Madrid.....	60
		Ilustración (La) Madrileña.....	89
		Ilustración Militar.....	103
		Ilustración (La) Militar.....	79



	Págs.
Ilustración (La) Moderna . . . . .	215
Ilustración (La) Moderna de Economía y Finanzas . . . . .	215
Ilustración (La) Moderna Ibero-Americana . . . . .	207
Ilustración (La) de la Mujer . . . . .	67
Ilustración (La) Nacional . . . . .	86
Ilustración (La) de los Niños . . . . .	75
Ilustración (La) Popular . . . . .	106
Ilustración (La) Postal . . . . .	244
Ilustración (La) del Profesorado Hispanoamericano Colonial . . . . .	93
Ilustración (La) del Pueblo . . . . .	104
Ilustración (La) Republicano-federal . . . . .	63
Ilustración (La) Universal, 1874 . . . . .	69
— 1878 . . . . .	235
— 1883 . . . . .	85
— 1923 . . . . .	264
Ilustración (La) Venatoria . . . . .	75
Imparcial (El) . . . . .	54
Imparcial (El) o Gazeta Política y Literaria . . . . .	8
Imprenta (La) . . . . .	52
Impresiones . . . . .	226
Incensario (El) . . . . .	230
Incógnito (El) . . . . .	166
Independencia (La) Española . . . . .	59
Independiente (El) . . . . .	144
Indicador (El) de los Sellos . . . . .	61
Indicadores Iberia . . . . .	175
Índice . . . . .	261
Indiscreto (El) . . . . .	155
Industria . . . . .	191
Industria (La) Aceitera y Alimenticia . . . . .	221
Industria y Comercio de Productos Alimenticios . . . . .	211
Industria y Economía . . . . .	261
Industria (La) Nacional . . . . .	130
Industria (La) Pecuaria . . . . .	112
Inédito (El) . . . . .	171
Infancia . . . . .	135
Infancia (La) . . . . .	108
Infancia (La) Anormal . . . . .	251
Información . . . . .	156
Información (La) . . . . .	150
Información (La) Académica y Cultural . . . . .	192
Información (La) Agrícola . . . . .	137
Información Española . . . . .	206
Información Militar del Extranjero . . . . .	133
Información para Agentes de «La Equitativa» . . . . .	168
Información para Asegurados de «La Equitativa» . . . . .	168

	Págs.
Información Sanitaria.....	215
Información (La) Urbana, Industrial y Co- mercial .....	141
Informaciones.....	186
Informaciones Sociales.....	264
Ingeniería .....	123
Ingeniería y Construcción.....	194
Ingeniería Sanitaria.....	215
Inmaculada (La) de la Medalla Milagrosa.	159
Inquilino (El).....	169
Instantáneas .....	106
Instantáneas Sevillanas .....	247
Instantáneo (El).....	110
Instituto (El).....	275
Instituto Forestal de Investigaciones y Ex- periencias .....	281
Instrucción para la Mujer .....	81
Integridad (La) Nacional.....	60
Intransigente (El) .....	125
Investigación y Progreso.....	273
Iris.....	175
Iris (El), 1841.....	21
— 1881 .....	237
Iris (El) de Paz.....	238
Izquierdas (Las).....	171
<b>J</b>	
Jabonería (La) Moderna.....	96
Jalones.....	283
Jaque-Mate .....	65
Jardín (El) .....	53
Jeremías.....	52
Jeringa (La).....	239
Jeromín.....	279
Jesuitas (Los).....	232
Jockey (El) Español .....	163
Jornada (La) .....	171
Jorobado (El) .....	17
Joven (El) Cristiano .....	217
Joven (La) España.....	90
Juan Rana .....	104
Jurado (El).....	138
Jurado (El) Médico-Farmacéutico .....	78
Juris.....	151
Jurisprudencia (La) al Día.....	132
Jurisprudencia Moderna.....	115
¡Justicia!.....	193
Justicia.....	276
Justicia (La), 1866.....	230
— 1888.....	91



	Págs.		Págs.
Justicia (La) Municipal.....	180	Lejía (La).....	77
Juventud, 1901.....	114	Lenguaje (El).....	140
— 1914.....	151	Letras.....	142
— 1928.....	212	Ley (La), 1866.....	53
— 1928.....	212	— 1881.....	81
— 1929.....	219	Liberación.....	127
Juventud Antoniana.....	258	Liberal (El).....	76
Juventud Española.....	150	Libertad (La), 1863.....	49
Juventud Latina.....	173	— 1919.....	176
Juventud y Parroquia.....	207	Librería (La).....	82
Juventud Radical.....	136	Libro (El).....	266
Juzgado Casero.....	5	Libro (El) para Todos.....	221
Juzgado (El) Municipal.....	241	Libro (El) Popular, 1912.....	143
		— 1922.....	186
		Libro (El) del Pueblo.....	221
		Libros.....	237
		Libros Antiguos y Modernos, Nuevos y de	
		Ocasión.....	258
		Licenciado (El) del Ejército.....	210
		Liceo (El) Artístico y Literario Español,...	19
		Lidia (La), 1882.....	82
		— 1914.....	152
		Lidia (La) Taurina.....	172
		Liga (La) Agraria.....	92
		Liga Hispanoamericana contra la Inmora-	
		lidad.....	172
		Liga Ibero-Americana contra la Inmora-	
		lidad.....	162
		Linares en Madrid.....	178
		Linterna (La), 1872.....	232
		— 1882.....	83
		— 1917.....	165
		Linterna (La) Mágica, 1820.....	12
		— 1849.....	31
		Lira (La) Española.....	232
		Loca-gamos (La).....	64
		Loco (El), 1870.....	60
		— 1905.....	122
		— 1915.....	157
		Lucha (La), 1871.....	62
		— 1904.....	121
		— 1917.....	165
		— 1921.....	181
		— 1930.....	226
		Luna (La).....	30
		Lunes (Los).....	121
		Luneta (La).....	28
		Lux.....	249
		Luz (La), 1869.....	59
		— 1930.....	283
		Luz (La) Canónica.....	96
<b>K</b>			
K CH T.....	199		
Kaiser (El).....	157		
Karaba (La).....	276		
Kinos.....	221		
Klaxón.....	221		
Komedias y Komediantes.....	221		
Ku-Klus-Klan.....	207		
<b>L</b>			
Laberinto (El), 1843.....	24		
— 1918.....	172		
Labor Social.....	257		
Labriego (El).....	21		
Lamentos políticos de un pobrecito holga-			
zán que estaba acostumbrado a vivir a			
costa ajena.....	12		
Láminas Sueltas.....	247		
Lámpara (La) del Santuario.....	60		
Latigazos.....	222		
Látigo (El), 1854.....	38		
— 1911.....	137		
— 1917.....	166		
Látigo (El) Médico.....	44		
Lavandera (La).....	81		
Laye.....	198		
Leamos.....	267		
Lectura (La).....	112		
Lectura (La) Católica.....	77		
Lectura (La) Dominical.....	99		
Lecturas para Todos.....	44		
Lectura Popular.....	126		
Legionario (El) de la Buena Prensa.....	140		
Leha.....	198		



	Págs.
<b>LL</b>	
Lloyd (El).....	181
<b>M</b>	
Macaco .....	210
Macaquete.....	225
Maderas.....	257
Madre (La) y el Niño .....	83
Madre (La) Parroquia.....	185
Madrid, 1901.....	113
— 1917.....	166
Madrid Alegre, 1889.....	240
— 1890.....	94
Madrid Automóvil.....	200
Madrid en Broma.....	95
Madrid Censor .....	94
Madrid Científico .....	244
Madrid Cinematográfico.....	152
Madrid Cómic.....	77
Madrid Crema .....	84
Madrid Cromo .....	86
Madrid Chismoso .....	87
Madrid Filatélico.....	107
Madrid Industrial, Financiero, Comercial..	215
Madrid Literario.....	72
Madrid Moderno.....	77
Madrid de Noche.....	125
Madrid Petit .....	95
Madrid Piadoso .....	82
Madrid Político .....	86
Madrid Riendo .....	250
Madrid Sport .....	103
Madrid Taurino, 1898.....	107
— 1929.....	217
Madrideño (El) Católico .....	19
Madrileñillos .....	136
Madrileño (El) .....	258
Madrileños (Los).....	167
Madriles (Los) .....	92
Maestro (El) Popular .....	85
Magisterio (El) Español.....	54
Magisterio (El) Nacional .....	265
Majas y Chisperos.....	170
Majuelo .....	218
Mala (La) Lengua .....	94
Manifiesto (El).....	79
Mano (La) Oculta.....	57
Manopla (La) .....	13

	Págs.
Manumisión.....	180
Mañana (La), 1881.....	81
— 1909.....	132
Maravilloso (Lo).....	131
Marcos (Los) .....	266
Margarita (La).....	62
Marina (La).....	41
Marina Civil.....	220
Mariposa .....	255
Mariposa (La).....	20
Marruecos.....	168
Marsellesa (La).....	60
Mas.....	221
Mata (El) Moscas.....	17
Mater Admirabilis .....	221
Matinéés (Les) Espagnoles.....	83
Matute (El).....	94
Media (La) Correspondencia.....	232
Medicina (La) Ibero..	258
Medicina Latina.....	278
Medicina de los Países Cálidos.....	215
Medicina (La) Social Española.....	159
Medicina del Trabajo e Higiene Indus- trial.....	222
Médico (El) en Casa.....	205
Médico (El) de las Familias.....	34
Memorial de Artillería .....	25
Memorial de Caballería ..	162
Memorial de Caballería y Cría Caballar..	226
Memorial de Carabineros.....	260
Memorial de Infantería, 1852.....	36
— 1858.....	43
Memorial de Ingenieros .....	28
Memorial de Ingenieros del Ejército .....	86
Memorial Literario o Biblioteca Periódica de Ciencias y Artes.....	7
Memorial Literario, Instructivo y Curioso de la Corte de Madrid .....	4
Memorial de Suboficiales, Brigadas y Sar- gentos.....	154
Memorias de la Academia Española.....	232
Memorias Contemporáneas.....	19
Memorias instructivas y curiosas sobre Agricultura, Comercio, Industria, Econo- mía, Chymica, Botánica, Historia Na- tural, etc.....	4
Memorias Intimas del Teatro.....	250
Memorias para la Historia de las Ciencias y de las Artes.....	2
Memorias de la Real Sociedad Española de Historia Natural.....	251



	Págs.		Págs.
Memorias de la Sociedad Española de Historia Natural.....	249	Miscelánea de Comercio, Arte y Literatura.....	11
Mengue (El).....	231	Miscelánea de Comercio, Política y Literatura.....	12
Menipo el Cínico.....	148	Miscelánea Instructiva, Curiosa y Agradable o Anales de Literatura, Ciencias y Artes.....	7
Mensajero (El).....	36	Mis Obras.....	263
Mensajero de las Cortes.....	16	Mochuelo (El) Literato.....	12
Mensajero (El) de las Modas.....	35	Moda (La).....	43
Mensajero (El) de los Niños.....	31	Moda (La) Elegante.....	61
Mensajero de Santa Teresa.....	192	Moda (La) Femenina.....	259
Mensajero de Santa Teresa y de San Juan de la Cruz.....	203	Moda (La) Infantil.....	259
Mensajero (El) Seráfico.....	238	Moda (La) Práctica.....	127
Mensajero (El) de la Visita Josefina.....	154	Moderna (La).....	167
Mentidero (El).....	145	Moderna (La) Estomatología.....	246
Mentor (El) de las Familias o curso de educación doméstica.....	31	Momento (El).....	171
Mentor (El) del Guardia Civil.....	39	Momento (El) Crítico.....	145
Mentor (El) de la Infancia.....	24	Monarquía (La) Socialista.....	146
Mercado (El).....	21	Mondariz.....	156
Mercado (El) Madrileño.....	19	Monigotes, 1892.....	97
Mercantil (El) Español.....	209	— 1908.....	128
Merced (La).....	172	Monitor (El) de la Banca, Seguros, Ferrocarriles, Agricultura, Industria, Comercio, Aduanas, etc.....	154
Mercurio.....	193	Monitor del Comercio.....	47
Mercurio de España.....	5	Monitor (El) del Comercio.....	91
Mercurio Histórico y Político.....	2	Monitor (El) de la Farmacia y de la Terapéutica.....	245
Mercurio Literario.....	2	Monitor (El) de Obras Públicas.....	241
Merlín.....	40	Monitor (El) de la Salud.....	43
Mesa (La) Moderna.....	98	Monitor (El) Sanitario.....	127
Mesa (La) Revuelta.....	70	Monos.....	121
Metalúrgico (El).....	207	Monos (Los).....	131
Metrópolis.....	225	Monte de Piedad y Caja de Ahorros.....	233
Metropolitana.....	103	Montepío (El) Universal.....	41
Miau.....	161	Montes e Industrias.....	225
Mi Colegio.....	215	Morenos (Los).....	146
Miércoles Ciudadanos.....	274	Mortero (El), 1894.....	100
Migajas (Las).....	274	— 1915.....	155
Milagrosa (La) y los Niños.....	266	Mosca (La).....	163
Miliciano (El).....	38	Mosquita (La) Muerta.....	64
Militares y Paisanos.....	102	Mosquito (El), 1872.....	66
Mimí.....	166	— 1890.....	94
Minería (La).....	65	— 1915.....	257
Minerva, 1806.....	8	— 1918.....	168
— 1925.....	201	Motín (El).....	80
— 1926.....	206	Motoavión.....	276
Minerva, Biblioteca Británica o colección extractada de las obras inglesas, etc.....	8	Motor (El).....	165
Minerva Española.....	11	Muchachos (Los).....	153
Minerva o el Revisor General.....	8	Muchas Gracias.....	196
Ministerio (El) Público.....	52		
Miscelánea.....	109		



	Págs.
Mujer.....	202
Mujer (La) en su Casa.....	249
Mujer (La) y la Casa.....	250
Mujer (La) Ilustrada.....	122
Mujer (La) y el Trabajo.....	144
Mujeres Españolas.....	279
Mundial.....	188
Mundial (La) Financiera.....	201
Mundo (El), 1836.....	17
— 1907.....	126
¡Mundo Adelante!.....	143
Mundo (El) al Día.....	123
Mundo (El) Cómico, 1872.....	66
— 1886.....	88
Mundo Femenino.....	182
Mundo (El) Femenino.....	88
Mundo Financiero.....	125
Mundo Galante.....	142
Mundo Gráfico.....	139
Mundo Huevero.....	282
Mundo Ilustrado.....	195
Mundo (El) Ilustrado.....	45
Mundo (El) Industrial.....	155
Mundo Latino.....	157
Mundo (El) Latino.....	112
Mundo Médico.....	268
Mundo (El) Militar, 1859.....	44
— 1908.....	127
Mundo (El) Moderno.....	80
Mundo Mundillo.....	165
Mundo (El) Naval Ilustrado.....	105
Mundo (El) de los Niños.....	89
Mundo (El) Pintoresco.....	43
Mundo Político y Diplomático.....	255
Mundo (El) tal como es, o todos locos.....	14
Mundo (El) Taquigráfico.....	111
Municipio (El).....	192
Municipio (El) Español Ilustrado.....	157
Municipio (El) y la Provincia.....	249
Murciélago (El).....	50
Murga (La).....	105
Murmurador (El) Imparcial.....	2
Musas (Las).....	18
Museo (El) Artístico.....	64
Museo (El) Católico.....	54
Museo de las Familias.....	24
Museo (El) de la Industria.....	58
Museo (El) Literario.....	236
Museo (El) de los Niños.....	29
Museo (El) Popular.....	89
Museo (El) Universal.....	42

	Págs.
Música.....	164
Música Sacro-Hispana.....	183
Mutualidad Penitenciaria.....	283
N	
Nación (La), 1849.....	32
— 1864.....	50
— 1895.....	244
— 1913.....	146
Nación (La), 1913 (continuación de <i>La Dic-</i> <i>tadura</i> ).....	148
Nación (La), 1916.....	164
— 1925.....	202
Nación (La) Española.....	141
Nación (La) Militar.....	247
Nacional (El).....	100
Nacionalidades (Las).....	79
Narraciones.....	220
Naturaleza (La), 1877.....	234
— 1890.....	93
Naturaleza, Ciencia e Industria.....	96
Nave (La).....	169
Nene (El).....	44
Niñez (La).....	76
Niño (El) Gótico.....	95
Niños (Los), 1870.....	60
— 1914.....	153
Noche (La).....	139
No me olvides.....	18
Norte.....	280
Norte (El) de Madrid.....	149
Norte (El) Madrileño.....	145
Nosotros.....	223
Notas Prácticas de Actualidad Médica.....	262
Noticias (Las).....	50
Noticias Ordinarias.....	1
Noticiero (El), 1883.....	85
— 1923.....	264
Noticiero (El) de Comercio y Turismo.....	270
Noticiero (El) del Lunes.....	206
Noticioso (El).....	256
No va Más.....	179
Novedad de novedades y primera verdad de Madrid.....	1
Novedades (Las), 1850.....	33
— 1908.....	128
Novedades Ilustradas.....	89
Novela (La) de Ahora.....	127
Novela (La) de Bolsillo.....	153
Novelacine.....	279



23



	Págs.		Págs.
Orientaciones, 1923.....	193	Patria (La), 1875.....	70
— 1926.....	270	— 1898.....	106
Oro y Azul.....	99	— 1914.....	257
Orquesta Filarmónica.....	257	Patria (La) de Cervantes.....	113
Otro (El).....	56	Patria Española.....	159
Otro (El) Mundo.....	256	Patria Grande.....	203
¡Oye...!.....	184	Patria y Monarquía.....	174
<b>P</b>			
Pabellón (El) Médico.....	47	Patriota (El).....	9
Pabellón (El) Nacional.....	51	Patrulla (La).....	209
Padre (El) Alegría.....	58	Paulino.....	273
Padre (El) Cobos, 1854.....	38	Paz y Escuela.....	213
— 1869.....	57	Paz (La) Social.....	127
— 1915.....	158	Pecera (La).....	101
Padre (El) Nuestro.....	141	Pediatría (La) Española.....	255
Padre (El) Pullas.....	95	Pelea (La).....	134
Páginas Calasancias.....	260	Pelotari (El).....	98
País (El).....	90	Pendón (El).....	68
Pájaro (El) Rojo.....	231	Península (La), 1888.....	92
Palabra (La).....	145	— 1921.....	182
Palabra Culta.....	214	Pensador (El).....	2
Palabra (La) Libre.....	135	Pensadora (La) Gaditana.....	3
Paleta (La).....	244	Pensamiento (El).....	22
Palo de Ciego.....	16	Pensamiento (El) Español, 1867.....	53
Pal-pa-lá.....	140	— 1919.....	175
Pan y Catecismo.....	130	Pensamiento (El) Femenino.....	148
Pan y Toros.....	103	Pensamiento (El) de la Nación.....	25
Pandereta (La).....	97	Pensil (El) del Bello sexo.....	27
Panorama (El).....	19	Peñalara.....	257
Panoramas.....	225	Pepe-Hillo.....	150
Pantalla (La).....	274	Pequeñas Monografías.....	125
Papamoscas (El) y su Tío.....	30	Pequeñeces, 1887.....	91
Papel (El) de Estraza.....	53	— 1899.....	104
Papelito (El).....	55	Pequeño (El) Séneca.....	158
Paraguas (El) de Montpensier.....	61	Perecito.....	98
Para Hoy.....	153	Peregrino (El).....	141
Para Todos.....	141	Perfumería (La) Moderna.....	186
Parlamentario (El).....	152	Periódico de las Damas.....	227
Parlamento (El), 1854.....	38	Periódico (El) Ilustrado.....	51
— 1903.....	119	Periodicomanía (La).....	12
Parnaso (El).....	110	Periódico (El) para Todos.....	65
Pasatiempo (El).....	23	Pero Grullo.....	39
Paso (El) Atrás.....	130	Perpetuo (El) Socorro.....	108
Pasquín.....	280	Perrillo (El) Liberal en la Mancha, llama- do Sí, Sí, Sí.....	12
Pasta (La) Alimenticia.....	177	Perro (El) Chico.....	70
Patán (El).....	27	Perro (El) Grande.....	69
Patio (El) de Monipodio.....	180	Perro (El), el Ratón y el Gato.....	223
Patria (La), 1865.....	51	Perseverancia.....	154
— 1869.....	58	Personal (El) de Teléfonos.....	208
		Perú (El).....	41
		Pesca Deportiva.....	155



	Págs.		Págs.
Petit (Le) Journal.....	107	Porvenir (El) Postal.....	250
Petra Oleum.....	272	Posdata (La).....	22
Petróleo (El).....	67	Postres (Los).....	42
Pharmacos.....	145	Prados y Vacas.....	203
Pharos.....	141	Pregonero (El), 1850.....	33
Phenix.....	178	— 1852.....	35
Photos.....	249	Premio (El) Gordo.....	90
Picardías.....	273	Prensa (La), 1847.....	29
Picotero (El).....	227	— 1907.....	251
Pido la Palabra.....	154	Presidencialismo (El).....	178
Pilar (El).....	191	Presidencialista (El).....	211
Piloto (El).....	20	Previsión.....	254
Pincha (La).....	107	Previsor (El).....	87
Pinocho.....	201	Primera (La) Edad.....	67
Pirata (El).....	26	Pro Arte.....	138
Pistón (El).....	50	Problema (El).....	76
Pito (El).....	68	Procurador (El) Español.....	121
Plaza de Toros de Madrid.....	282	Procurador (El) General de la Nación y del Rey.....	10
Pluma (La).....	179	Procurador (El) General del Rey.....	13
Plural.....	200	Procurador (El) General del Rey y de la Nación.....	10
Plus Ultra.....	170	Producción.....	174
Pobrecito (El) Hablador; 1832.....	14	Producción (La) Nacional, 1876.....	72
— 1890.....	241	— 1913.....	150
Pocholo.....	219	Progreso (El), 1881.....	80
Poetas (Los).....	212	— 1897.....	105
Polémica (La).....	231	Progreso Agrícola.....	52
Policía (La) Científica.....	146	Progreso (El) Agrícola y Pecuario.....	102
Policía (La) Española.....	243	Progreso (El) Español.....	222
Polichinela, 1890.....	241	Progreso (El) Industrial.....	97
— 1912.....	143	Progreso Penitenciario.....	144
Política, 1915.....	157	Progresos (Los) de la Clínica.....	255
— 1930.....	222	Pro Infancia.....	131
Política (La) Cómica.....	225	Pro Justitia.....	135
Política (La) de España en Filipinas.....	96	Prometeo.....	129
Polytechnicum.....	145	Propagador (El).....	32
Pompas de Jabón.....	209	Propagador (El) de Conocimientos útiles, 1831.....	14
Popular.....	280	Propagador (El) de Conocimientos útiles, 1838.....	19
Popular (El), 1846.....	28	Pro Patria, 1894.....	244
— 1911.....	139	— 1913.....	256
— 1912.....	142	— 1916.....	163
— 1919.....	177	Propiedad.....	203
Por el Arte.....	145	Propiedad (La) Intelectual.....	155
Por Esos Mundos.....	110	Proscenio (El).....	100
Por y para la Mujer.....	174	Prosperidad (La) Pública.....	54
Por la Patria y por la Verdad.....	162	Proteccionista (El).....	245
Por la Raza.....	143	Protesta (La).....	169
Portavoz (El) Ferroviario.....	176	Provincia (La).....	90
Portería (La).....	108		
Porvenir (El).....	140		
Porvenir (El) de la Juventud.....	168		
Porvenir (El) Médico.....	36		



	Págs.
Provincias (Las) de Ultramar . . . . .	63
Proyección . . . . .	277
Publicaciones de Actualidad . . . . .	185
Publicaciones del Secretariado Español de L'Entente Internationale Contre la III <sup>me</sup> Internationale . . . . .	224
Publicidad (La) . . . . .	229
Publicista (El) Español . . . . .	9
Público (El) . . . . .	67
Pueblo (El) . . . . .	278
Pueblo (El) Español . . . . .	159
Puerta (La) del Sol . . . . .	103
Pulga (La), 1871 . . . . .	63
— 1901 . . . . .	114
Pulgarcito . . . . .	161
¡Pum! . . . . .	223
Puntilla (La) . . . . .	100
Puntos (Los) Negros . . . . .	65

Q

Quijotes (Los) .....	155
Química .....	188
Quintas .....	157
Qui-qui-ri-quí... ..	139
Quisicosa del Día.....	10

## R

Radical (El), 1889.....	93
— 1904.....	120
— 1910.....	134
Radio.....	200
Radio Ciencia Popular y Tele-Radio.....	266
Radio-Sport.....	193
Radio Técnica.....	219
Ratas (Los).....	90
Rayo (El), 1880.....	79
— 1918.....	169
Raza (La) 1917.....	166
— 1930.....	284
Raza Española, 1913.....	149
— 1919.....	173
Raza (La) Latina.....	69
Razón (La), 1856.....	40
— 1860.....	46
— 1927.....	275
Razón (La) Católica.....	40
Razón y Fe.....	114
Reacción.....	183
Real Automóvil Club de España.....	197

	Págs.
Realidad, 1923 .....	195
— 1930 .....	222
Rebeldías .....	158
¡Rebelión! .....	283
Record .....	267
Recreo Escolar .....	178
Red Española .....	223
Redactor General de España .....	9
Redención, 1916 .....	161
— 1923 .....	191
Reflejo (El) .....	24
Reflejos del Motín .....	272
Reforma (La), 1905 .....	250
— 1915 .....	156
— 1927 .....	210
Reforma (La) Legislativa .....	66
Reforma (La) Médica .....	271
Regañón (El) General .....	7
Regencia (La) .....	89
Regeneración .....	131
Regeneración (La) .....	39
Regeneración (La) Católica .....	34
Regenerador (El), 1846 .....	27
— 1912 .....	140
Regiones (Las) .....	90
Regulador (El) .....	44
Reinado Social del Sagrado Corazón .....	172
Reino (El) .....	44
Relación o Gazeta de algunos casos par- ticulares, así políticos como militares, sucedidos en la mayor parte del mundo hasta fin de diciembre de 1660 .....	1
Relieves .....	112
Religión y Cultura .....	211
Reloj (El) de Oro .....	128
Renacimiento .....	251
Renacimiento (El) .....	29
Renacimiento Latino .....	121
Renovación .....	225
Renovación Española .....	169
Renovación Forestal .....	206
Repertorio Médico Extranjero .....	227
República (La) .....	85
República (La) de las Letras .....	122
Reserva (La) .....	215
Residencia .....	269
Respetable Público .....	130
Restaurador (El) .....	13
Restaurador (El) Farmacéutico .....	26
Resumen (El) .....	88
Resumen de Arquitectura .....	96



	Págs.		Págs
Resumen Mensual de Estadística del Comercio Exterior de España .....	282	Revista Científica del Ministerio de Fomento .....	48
Resumen (El) Político .....	232	Revista Científico Mercantil .....	130
Resumen de la Prensa Militar Extranjera y de la Técnica Nacional .....	101	Revista Cinegética Ilustrada .....	195
Retablo (El) .....	182	Revista Clínica de los Hospitales .....	93
Retaguardia (La) .....	99	Revista Clínica de Madrid .....	130
Revisor (El) Político y Literario .....	11	Revista Cómica .....	90
Revista (La) .....	39	Revista Cómica de la Exposición de Bellas Artes de 1897 .....	105
Revista de Acción Social .....	278	Revista (La) Cómica y Taurina .....	109
Revista de Administración .....	64	Revista de Comunicaciones .....	186
Revista Aduanera y Tributaria .....	206	Revista Contemporánea .....	71
Revista A E G. ....	261	Revista Corchera .....	220
Revista (La) Agrícola .....	126	Revista de Correos .....	53
Revista Agrícola de la Asociación de Ingenieros Agrónomos .....	96	Revista de Crédito .....	269
Revista de Alcoholes, Azúcares e Industrias derivadas .....	185	Revista Cristiana .....	77
Revista de Ambos Mundos .....	213	Revista Crítica .....	252
Revista Anticomunista .....	226	Revista Crítica de Derecho Inmobiliario ..	200
Revista de Aragón .....	75	Revista Crítica Hispano-Americana .....	257
Revista de Archivos, Bibliotecas y Museos .....	62	Revista Crítica de Historia y Literatura Españolas .....	244
Revista de Arqueología Española .....	77	Revista Crítica de Historia y Literatura Españolas, Portuguesas e Hispanoamericanas .....	102
Revista de la Arquitectura Nacional y Extranjera .....	70	Revista de Derecho Internacional y Política Exterior .....	122
Revista de Arte Dramático y de Literatura ..	116	Revista de Derecho Privado .....	257
Revista del Ateneo Militar .....	65	Revista de Derecho y de Sociología .....	101
Revista de Austria-Hungría .....	165	Revista Diplomática y Consular de España ..	278
Revista Azul .....	118	Revista Eclesiástica .....	218
Revista del Banco Exterior de España ...	223	Revista de Economía y Hacienda .....	108
Revista de Bellas Artes, 1866 .....	53	Revista Económica .....	256
— 1921. ....	184	Revista Económica y Correo de Seguros ..	284
Revista de Beneficencia, Sanidad y Establecimientos Penales .....	71	Revista Económica de Madrid .....	23
Revista de la Biblioteca, Archivo y Museo ..	196	Revista Ecuestre .....	75
Revista Biografías .....	283	Revista de Educación Familiar .....	160
Revista (La) Biográfica .....	265	Revista Enciclopédica .....	28
Revista (La) Blanca .....	106	Revista de Enfermedades de Niños .....	238
Revista de Caballería .....	123	Revista de España .....	54
Revista de los Cafés, Hoteles y Restaurantes .....	128	Revista de España y del Extranjero .....	23
Revista Calasancia .....	91	Revista de España, de Indias y del Extranjero .....	27
Revista de la Cámara de Comercio Argentina en España .....	181	Revista de las Españas .....	272
Revista del Catastro .....	60	Revista Española, 1862 .....	229
Revista Católica de las Cuestiones Sociales ..	101	— 1901 .....	248
Revista del Centro de Información Española .....	174	Revista (La) Española ..	14
Revista de Ciencias Jurídicas y Sociales ..	169	Revista Española de Ambos Mundos .....	37
Revista Científica y Literaria .....	29	Revista Española y Americana de Laringología, Otología y Rinología .....	253
		Revista Española de Cirugía .....	173
		Revista Española de Cirugía y Urología ..	200



	Págs.		Págs.
Revista Española de Criminología y Psiquiatría Forense.....	219	Revista Hispanoamericana de Ciencias, Letras y Artes.....	203
Revista Española de Dermatología y Sifiliografía.....	110	Revista Hispano-Sud-Americana.....	201
Revista Española de Electrología y Radiología Médicas.....	144	Revista de Historia y de Genealogía Española.....	141
Revista Española de Urología y Dermatología.....	151	Revista Histórica.....	34
Revista Especial de Oftalmología, Dermatología, Sifiliografía y Afecciones urinarias.....	235	Revista Ibérica.....	115
Revista de Especialidades Médicas.....	247	Revista Ibérica y Americana.....	248
Revista de Estudios Metapsíquicos.....	268	Revista Ibérica de Ciencias, Política, Literatura, Artes e Instrucción Pública.....	47
Revista Europea, 1837.....	18	Revista Ibero-americana de Ciencias Médicas.....	108
— 1848.....	30	Revista Ilustrada, 1881.....	236
— 1851.....	34	— 1893.....	99
— 1874.....	69	Revista del Impuesto de Derechos Reales y Trasmisión de Bienes.....	233
Revista de Farmacia Militar.....	115	Revista Industrial y Financiera.....	144
Revista de Filología Española.....	151	Revista de Ingeniería.....	216
Revista Financiera.....	251	Revista de Ingeniería Industrial.....	223
Revista de Fitopatología.....	195	Revista del Instituto Llorente.....	195
Revista Forestal, Económica y Agrícola..	55	Revista de Instrucción Primaria.....	31
Revista de la Fundación Tipográfica Nacional.....	272	Revista de Intereses generales de España.	48
Revista General.....	167	Revista de los Intereses materiales y morales.....	24
Revista General de Administración Civil..	71	Revista Internacional.....	244
Revista General de Enseñanza y Bellas Artes.....	254	Revista Internacional de Ciencias Médicas y Biológicas.....	86
Revista General de Estadística.....	48	Revista Internacional de Ciencias Sociales	250
Revista General de Legislación y Jurisprudencia.....	37	Revista Internacional del Trabajo. (Informaciones Sociales).....	226
Revista General de Marina.....	235	Revista de los Juzgados de Paz.....	230
Revista General de Medicina y Cirugía...	189	Revista Kodak.....	262
Revista de la General Motors Peninsular S. A.....	210	Revista Latina.....	126
Revista de Geografía Colonial y Mercantil	250	Revista de Libros, 1913.....	147
Revista de Geografía Comercial.....	87	— 1914.....	155
Revista Geográfica.....	78	Revista Literaria de «El Español».....	228
Revista de Gobernación.....	63	Revista de Madrid, 1838.....	19
Revista de Gobierno y Administración Local.....	242	— 1881.....	80
Revista de Hacienda.....	123	— 1922.....	187
Revista Hahnemanniana.....	85	Revista Matemática Hispanoamericana...	173
Revista de Higiene y Sanidad Pecuarias..	163	Revista Médica. Anales Españoles de la Beneficencia Municipal.....	210
Revista de Higiene y Sanidad Veterinaria.....	140	Revista de Medicina y Cirugía Prácticas..	73
Revista Hispánica.....	169	Revista de Medicina Contemporánea.....	252
Revista Hispano Africana.....	186	Revista de Medicina Dosimétrica.....	236
Revista Hispano Americana, 1848.....	30	Revista Mensual.....	54
— 1864.....	50	Revista Mensual (y Semanal) de Agricultura.....	33
— 1881.....	80	Revista Mensual de Medicina, Cirugía, Farmacia y Veterinaria.....	245
		Revista Militar.....	19



	Págs.		Págs.
Revista (La) Militar.....	29	Revista de la Real Academia Hispanoame-	
Revista Militar Española.....	77	ricana de Ciencias y Artes.....	182
Revista Minera.....	33	Revista Religiosa.....	92
Revista de Modas.....	108	Revista de Sanidad de la Armada.....	269
Revista (La) Moderna, 1897.....	104	Revista de Sanidad Militar.....	91
— 1902.....	115	Revista Sartorial Española.....	275
Revista de Montes.....	73	Revista de Segunda Enseñanza.....	264
Revista del Movimiento Intelectual de Eu-		Revista Semanal de Teatros y amena Lite-	
ropa.....	52	ratura.....	35
Revista de Municipios.....	128	Revista Social y Agraria.....	177
Revista Musical Hispano-Americana.....	258	Revista (La) Socialista.....	117
Revista Nacional de Economía.....	161	Revista de la Sociedad Central de Arqui-	
Revista de Navegación y Comercio.....	92	tectos.....	70
Revista del Notariado y del Registro de la		Revista de la Sociedad Económica Matri-	
Propiedad.....	230	tense.....	71
Revista Nueva.....	108	Revista de la Sociedad Matemática Espa-	
Revista de Obras Públicas.....	37	ñola.....	138
Revista de Occidente.....	193	Revista de Sport.....	118
Revista Odontológica.....	66	Revista de Teatros.....	21
Revista de Organización Científica.....	277	Revista Técnica de la Guardia Civil.....	253
Revista de las Pañerías del Norte.....	268	Revista Técnica de Infantería y Ca-	
Revista Parlamentaria y Diplomática.....	114	ballería.....	94
Revista Parroquial de Acción Social Cató-		Revista Técnica del Secretariado Español.	276
lica.....	252	Revista Telefónica Española.....	268
Revista de Pedagogía.....	262	Revista de Terapéutica y Farmacología..	83
Revista (La) Peninsular.....	18	Revista de Terapéutica Veterinaria.....	147
Revista Peninsular Ultramarina de Cami-		Revista Topográfica y Catastral.....	62
nos de Hierro, Telégrafos, Navegación		Revista de los Tribunales.....	70
e Industrial.....	40	Revista Universal de la Administración.	31
Revista Penitenciaria.....	120	Revista de la Universidad de Madrid.....	69
Revista Pericial Mercantil.....	245	Revista (La) de Viajes.....	196
Revista de Pesca Marítima.....	86	Revolución (La), 1838.....	228
Revista Política Ibero-americana.....	245	— 1868.....	55
Revista Política y Parlamentaria.....	109	Rey (El) de Bastos.....	66
Revista Política, Parlamentaria y Finan-		Rhin (El).....	232
ciera.....	261	Ridículo (El).....	183
Revista de Política Social.....	211	Rigoletto, 1869.....	59
Revista Popular.....	246	— 1882.....	237
Revista Popular de Conocimientos Útiles.	79	Risa (La), 1843.....	24
Revista de Previsión.....	217	— 1888.....	91
Revista de las Prisiones.....	244	— 1922.....	188
Revista (La) de Procuradores.....	65	Ritmo.....	280
Revista del Progreso.....	22	Robespierre (El) Español, Amigo de las	
Revista de los Progresos de las Ciencias		Leyes.....	9
Exactas, Físicas y Naturales.....	33	Rojo y Gualda.....	278
Revista de la Propaganda Católica de		Rompecabezas (El).....	77
Madrid.....	71	Roque.....	68
Revista de la Raza.....	258	Rosa y Azul.....	249
Revista de la Real Academia de Ciencias		Rotary Club de Madrid.....	274
Exactas, Físicas y Naturales de		Royal.....	189
Madrid.....	120	Rumbos.....	224



	Págs.		Págs.
<b>S</b>			
Sabiduría Oficial.....	122	Semana Parroquial de Nuestra Señora de Covadonga.....	253
Sacerdote (El) Indígena.....	265	Semana Parroquial de Nuestra Señora del Pilar.....	253
Saeta (La), 1886.....	89	Semana Parroquial del Salvador y San Nicolás.....	253
— 1912.....	143	Semana Parroquial de San Lorenzo.....	253
Sagitario.....	125	Semana Parroquial de San Marcos.....	136
Sainete (El), 1867.....	53	Semana Parroquial de San Pedro el Real..	181
— 1886.....	89	Semana Parroquial de Santa Bárbara....	136
Sakuska.....	220	Semana Parroquial de Santa María.....	253
Saloncillo (El).....	107	Semana Parroquial de Santos Justo y Pástor.....	136
Saltimbanqui (El).....	130	Semana (La) que Viene.....	283
Salud.....	175	Semana (La) Taurina.....	182
Salus.....	143	Semana (La) Veterinaria.....	168
Salve.....	191	Semanario Agrícola.....	32
San Antonio de la Florida.....	218	Semanario de Agricultura y Artes, 1797..	7
Sanatorio de Nuestra Señora de Covadonga.....	198	— 1833..	15
Sancho Panza, 1868.....	56	Semanario de los Devotos de María.....	51
— 1889.....	93	Semanario Económico.....	3
— 1914.....	154	Semanario Erudito.....	6
Sanidad (La) Municipal.....	278	Semanario de las Familias.....	81
Santo (El) Trisagio.....	256	Semanario Farmacéutico.....	65
Sapa le Potiem.....	126	Semanario Industrial.....	21
Sartorial (El).....	210	Semanario del Notariado de España y Ultramar.....	36
Satanás.....	88	Semanario Oficial y Mercantil de la Gaceta Agrícola del Ministerio de Fomento..	72
Satiricón, 1903.....	117	Semanario Patriótico.....	8
— 1914.....	153	Semanario Pintoresco Español.....	17
Sátiro (El).....	150	Semanario Popular.....	47
¡¡Sátiros!!.....	149	Semanario Químico Artístico.....	29
Secretariado (El).....	89	Sembrad y Recogeréis.....	277
Secretariado (El) Moderno.....	202	Senara.....	204
Secretarios (Los).....	192	Sentencias del Tribunal Supremo de la Opinión pública.....	66
Seguro (El).....	98	Sepulturero (El) de los Periódicos.....	15
Semana (La), 1849.....	32	Servicio Forestal de Investigaciones y Experiencias.....	278
— 1877.....	234	Sexualidad.....	266
— 1883.....	83	Siempre Adelante.....	152
— 1916.....	162	Siglo (El).....	30
Semana (La) Artística.....	160	Siglo (El) XIX, 1837.....	18
Semana (La) Católica.....	237	— 1854.....	38
Semana (La) Deportiva.....	180	Siglo (El) Futuro.....	71
Semana (La) Financiera.....	150	Siglo (El) Ilustrado.....	54
Semana (La) Ilustrada, 1883.....	84	Siglo (El) Médico.....	37
— 1907.....	125	Siglo (El) Pintoresco.....	27
Semana (La) Industrial.....	81	Silenos (Los).....	279
Semana (La) Literaria.....	85	Siluetas, 1923.....	192
Semana (La) Madrileña.....	83		
Semana (La) Municipal.....	262		
Semana Parroquial.....	136		
Semana Parroquial de Nuestra Señora de las Angustias.....	136		



	Págs.
Siluetas, 1930 .....	281
Símbolo (El) .....	40
Sinapismo (El) .....	240
Sindicalista (El) Libre.....	162
Soberanía (La) Nacional.....	51
Socialismo Médico.....	147
Socialista (El).....	88
Sociedad Española de Antropología, Etno- grafía y Prehistoria.....	190
Sociedad Española de Arte.....	174
Sociedad Filarmónica de Madrid.....	275
Sociedad Natural Perfecta.....	107
Sol (El), 1814.....	10
— 1916.....	159
— 1917.....	167
Sol y Sombra .....	245
Soldador (El).....	206
Solfeo (El).....	70
Solidaridad (La).....	119
Solitario (El).....	22
Somatén (El).....	180
Sombra (La) .....	166
Sombrero (El) de Tres Picos .....	163
Sophia.....	97
Soria.....	265
Sotana (La).....	64
Soviet (El).....	171
Sport (El) de Caza y Pesca.....	220
Sporting.....	187
Sports (Los) .....	134
Sprint.....	213
Standard .....	208
Suavidad (La).....	64
Subsistencias (Las) .....	204
Suceso (El) Ilustrado .....	113
Sucesos (Los), 1866.....	53
— 1868.....	54
— 1904.....	119
Sucesos (Los) Semanales.....	195
Summa .....	157
Sur (El).....	39

T

Tábano (El).....	61
Tabla (La) Redonda.....	282
Taller (El) y el Campo.....	178
Tanto.....	282
Taquigrafía (La) Española.....	273
Tarántula (La).....	121
¡Tararí!.....	225

	Págs.
Tarde (La).....	170
Taurios.....	216
Tauro.....	185
Tauromaquia.....	262
Tauromaquia (La).....	78
Te (El) de las Damas.....	14
Teatro (El), 1864.....	50
— 1880.....	78
— 1900.....	111
— 1909.....	132
— 1925.....	267
Teatro Moderno.....	96
Teatro (El) Moderno.....	272
Teatro (El) Nacional.....	63
Teatro (El) por Dentro.....	124
Teatro Social del Siglo XIX.....	27
Teatros (Los).....	236
Teatros y Cines.....	138
Teatros y Toros.....	128
Teide (El).....	184
Telegrafista (El) Español.....	93
Telégrafo (El).....	28
Telégrafo (El) Español.....	168
Telégrafo (El) Mejicano.....	13
Telegrama (El).....	231
Tele-Radio.....	193
Tendido (El).....	82
Teniente (El) del Apologista Universal...	6
Tercerola (La).....	13
Terciario (El).....	174
Terciario (El) Franciscano.....	186
Tertulia de la Aldea.....	4
Tesoro Musical.....	259
Tesoro Sacro-Musical.....	268
The Kon Leche.....	109
Themis (La).....	42
Tiberio (El).....	123
Tiempo (El), 1833.....	15
— 1844.....	25
— 1921.....	182
Tierra (La), 1908.....	128
— 1911.....	139
— 1930.....	284
Tierra y Libertad.....	110
Tío (El) Camorra.....	29
Tío (El) Caniyitas.....	47
Tío (El) Conejo.....	70
Tío (El) Fidel.....	24
Tío (El) Jindama.....	76
Tío (El) Paco.....	105
Tío (El) Picardías.....	173



	Págs.		Págs.
Tío (El) Quitolis.....	142	Turbina (La) .....	210
Tío (El) Verdades .....	97	Turbión (El) .....	167
Tío (El) Vivo.. .	50	Turismo .....	205
Tipografía (La).....	52	Turista (El).....	147
Tizona (La).....	174	Turrón (El).....	37
Tocador (El), 1844.....	25	Tutelar (El).....	39
— 1872.....	64	Tutelar (La).....	33
Toma y Dale .....	210		
¡Toma Tripita! .....	173		
Tome Usted .....	156		
Toreo (El) .....	69		
Toreo (El) Cómico .....	92		
Torerías.....	181		
Toreros .....	137		
Toreros y Toros.. .	177		
Tormenta (La).....	233		
Toros (Los), 1886.....	88		
— 1909.....	131		
Touring Club .....	225		
Trabajador Libre.....	188		
Trabajo .....	284		
Trabajo (El).....	252		
Trabajo y Producción.....	282		
Trabuco (El).....	161		
Trancazo (El).....	54		
Transporte .....	204		
Transportes (Los) .....	177		
Tranviario (El).....	159		
Tranviario (El) de Madrid.....	161		
Tribuna (La), 1874.....	70		
— 1912.....	254		
Tribuna Agro-Pecuaria .....	281		
Tribuna (La) Económica y Financiera ....	276		
Tribuna (La) de los Economistas.....	42		
Tribuna (La) Forense.....	101		
Tribuna Gallega.....	151		
Tribuna Médica Española .....	198		
Tribuna (La) Nacional.....	248		
Tribuna Pedagógica .....	141		
Tribuno (El).....	36		
Tribuno (El) del Pueblo Español .....	10		
Trinchera (La) .....	265		
Triunfo (El).....	188		
Trono (El) .....	39		
Trono (El) Constitucional .....	38		
Trono (El) y la Nobleza.....	28		
Trovador (El), 1872.....	66		
— 1902.....	116		
Trovador (El) Español .....	22		
Trovador (El) de Madrid.....	69		
T. S. H. ....	197		



	Págs.		Págs.
Universidad (La), 1842.....	24	Vida Económica.....	145
— 1885.....	87	Vida Escolar, 1912.....	145
Universidad (La) y el Foro.....	24	— 1925.....	202
Universo (El).....	111	Vida Española, 1911.....	254
Universo (El) Pintoresco.....	35	— 1925.....	201
Urbanizador (El).....	274	Vida (La) Española.....	121
U. R. E.....	216	Vida Ferroviaria.....	189
 <b>V</b> 		Vida Financiera.....	136
Valor y Previsión.....	142	Vida Gráfica.....	271
Vanguardia (La) de Madrid.....	157	Vida (La) en el Gran Mundo.....	186
Vanguardia (La) Mercantil.....	177	Vida Intelectual.....	126
Vanguardia (La) de Peones.....	262	Vida (La) Literaria.....	108
Vanguardia (La) de Telégrafos.....	262	Vida Madrileña.....	195
Variedades (Las).....	50	Vida (La) Madrileña.....	73
Variedades de Ciencias, Literatura y Artes.....	7	Vida (La) Marítima.....	115
Varieté.....	208	Vida Masónica.....	267
Varietés.....	254	Vida Médica.....	187
Vecino (El).....	273	Vida (La) Mercantil.....	133
Velocidad (La).....	178	Vida Militar.....	265
Vendedor (El) se Defiende.....	162	Vida Moderna.....	160
Venta (La) Ambulante.....	212	Vida Nueva, 1898.....	106
¡Verán Ustedes!.....	87	— 1921.....	261
Verdad (La), 1872.....	233	Vida Terciario Franciscana.....	262
— 1901.....	114	Vida Trágica.....	165
— 1925.....	267	Viejo (El) Verde.....	153
Verdad (La) Artística.....	170	Villa (La) y Corte de España.....	174
Verdad (La) Económica.....	46	Vinicultura (La) Española.....	254
Verdad (La) Escuerta.....	186	Vinos (Los) y los Aceites.....	235
Verdadero (El) Amigo del Pueblo.....	49	Viña (La).....	78
Verdades (Las).....	58	Violeta (La).....	48
Vestir al Desnudo.....	133	Virgen (La) de Don Bosco.....	173
Veterinaria (La) Contemporánea.....	93	Vistazos.....	72
Veterinaria (La) Española.....	42	Voces Beneméritas.....	133
Vía Libre.....	134	Voluntad.....	175
Viajante (El) de Comercio.....	239	Voluntad (La).....	163
Viajero (El).....	249	Vox Populi.....	121
Viajes (Los) Prácticos.....	200	Voz (La).....	179
Vida (La), 1892.....	97	Voz (La) Anunciadora.....	242
— 1923.....	192	Voz (La) del Arte, 1921.....	261
Vida Administrativa.....	150	— 1927.....	210
Vida (La) Alegre, 1884.....	86	Voz (La) de los Ayuntamientos.....	45
— 1894.....	99	Voz (La) del Camarero Español.....	216
Vida Aristocrática.....	260	Voz (La) del Cantero.....	110
Vida y Arte.....	218	Voz (La) de la Caridad.....	60
Vida (La) en el Campo.....	207	Voz (La) de la Católica de Madrid.....	109
Vida Ciudadana.....	149	Voz (La) Católica.....	36
Vida Comercial.....	144	Voz (La) del Católico.....	77
Vida (La) de la Corte.....	88	Voz (La) de las Clases Pasivas.....	204
Vida Eclesiástica.....	216	Voz (La) Comercial.....	221
		Voz (La) del Contratista.....	204
		Voz (La) de Correos.....	197
		Voz (La) de Chamberí.....	



	Págs.
Voz del Empleado.....	167
Voz (La) de la Enseñanza.....	175
Voz (La) del Estudiante.....	204
Voz (La) de la Farmacia.....	282
Voz (La) de los Funcionarios Municipales y Provinciales.....	226
Voz (La) Médica.....	187
Voz (La) de los Ministrantes.....	230
Voz (La) de la Mujer.....	166
Voz (La) Municipal.....	182
Voz (La) Parroquial de San Martín.....	155
Voz (La) Patronal.....	187
Voz (La) del Puente de Segovia.....	179
Voz (La) de la Raza.....	190
Voz (La) del Reformatorio.....	147
Voz (La) de la Religión.....	18
Voz (La) de los Secretarios.....	202

	Págs.
Voz (La) del Tajuña.....	134
Voz (La) de Tetuán.....	266
Voz (La) del Trabajo.....	150
Voz (La) Tranviaria.....	216
Voz (La) de Vallecas.....	247

**Z**

Zambomba (La).....	43
Zarpa (La).....	180
Zarzuela (La).....	40
Zig Zag.....	192
Zorro (El).....	161
Zumbas.....	6
Zurriago (El), 1821.....	13
— 1916.....	161
Z Y X.....	224



## ÍNDICE GENERAL

	Págs.
Advertencias.....	v
La labor cultural de la Hemeroteca.....	vii
Don Francisco Ruano... ..	xi
Ricardo Fuente.....	xv
Periódicos de Madrid.....	1
Apéndice.....	227
Índice de periódicos por orden cronológico.....	285
Índice de periódicos por orden alfabético.....	325
Enmiendas.....	361



## INDICE GENERAL

1	Advertencias
297	El labor cultural de la biblioteca
298	Don Francisco Ruano
300	Ricardo Funes
301	Periódicos de Madrid
302	Agencias
303	Indice de periódicos por orden cronológico
305	Indice de periódicos por orden alfabético
306	Familias



## ENMIENDAS

Núms.	Dice	Léase
111	<i>Mochuelo (El) Literario.</i>	<i>Mochuelo (El) Literato.</i>
293	Mensual.	Quincenal, después mensual.
330	<i>Pregonero (El).</i>	Suprimase por completo esta papeleta.
333	<i>Titular (La).</i>	<i>Tutelar (La).</i>
449	<i>Moda (La).</i>	Debe incluirse en el año 1842.
538	Imprenta de D. Saturnino de Anco.	Imprenta de D. Saturnino de Ancos.
551	366 X 200 mm.	316 X 200 mm.
552	Comenzó el 8 de noviembre.	Comenzó el 18 de noviembre.
562	Suscripción, 3 reales al año.	Suscripción, 30 reales al año.
593	Ancha, San Bernardo.	Ancha de San Bernardo.
599	Comenzó el 22 de enero.	Comenzó el 15 de enero.
607	Periódico quincenal.	Periódico semanal.
655	<i>Boletín de la Real Sociedad Española de Historia Natural.</i>	Debe incluirse en 1930. (Véase el núm. 1.220.)
696	Imprenta de Limié y Urosa.	Imprenta de Limia y Urosa.
699	Semanario simbólico.	Semanario diabólico.
715	Cesó el 2 de septiembre.	Cesó el 21 de septiembre.
762	Periódico semanal.	Periódico mensual.
814	Comenzó en marzo de 1879.	Comenzó en marzo de 1880.
863	Comenzó el 1 de junio.	Comenzó el 1 de julio.
903	Comenzó el 3 de febrero.	Comenzó el 6 de febrero.
925	Diario liberal.	Diario federal.
967	<i>Chichinguaco (El).</i>	Suprimase por completo esta papeleta.
980	<i>Caridad (La) de Dios.</i>	<i>Ciudad (La) de Dios.</i>
983	Con 203 X 303 mm.	Con ocho págs., de 203 X 303 mm., a cuatro cols.
1.000	<i>Curioso Parlante.</i>	<i>Curioso (El) Parlante.</i>
1.050	Se publicó desde 1 de agosto.	Se publicó desde 1 de enero.
1.078	Véase <i>La Caridad en la Guerra.</i> (Año 1870.)	Véase <i>La Caridad en la Guerra.</i> (Año 1871.)
1.561	<i>Boletín Oficial de la Dirección General de Comercio, Industria y Minas.</i>	Debe incluirse en octubre de 1921. (Véase número 2.784.)
1.681	<i>Boletín de la Sociedad Nacional de Crédito.</i>	Suprimase por completo esta papeleta.