

FM/1476

AYUNTAMIENTO DE MADRID

Tenencia de Alcaldía del distrito de Chamberí

# MEMORIA

DE LA LABOR REALIZADA POR LA JUNTA  
MUNICIPAL DE BENEFICENCIA DEL DIS-  
TRITO DE CHAMBERI DURANTE EL  
AÑO 1957 Y DATOS ESTADISTICOS DE  
LOS SERVICIOS PRESTADOS POR LOS  
CENTROS ASISTENCIALES DE CHAMBERI  
(ANTIGUA CASA DE SOCORRO Y SUCUR-  
SAL DE CUATRO CAMINOS)



MADRID, 1958

SECCION DE CULTURA  
ARTES GRAFICAS MUNICIPALES







AYUNTAMIENTO DE MADRID

Tenencia de Alcaldía del distrito de Chamberí

# MEMORIA

DE LA LABOR REALIZADA POR LA JUNTA  
MUNICIPAL DE BENEFICENCIA DEL DISTRITO  
DE CHAMBERÍ DURANTE EL AÑO 1957  
Y DATOS ESTADÍSTICOS DE LOS SERVICIOS  
PRESTADOS POR LOS CENTROS ASISTEN-  
CIALES DE CHAMBERÍ (ANTIGUA CASA  
DE SOCORRO Y SUCURSAL DE CUATRO  
CAMINOS)



MADRID, 1958

SECCIÓN DE CULTURA  
ARTES GRÁFICAS MUNICIPALES



AYUNTAMIENTO DE MADRID  
Tenencia de Alcaldía del distrito de Chamberí

# MEMORIA

DE LA LABOR REALIZADA POR LA JUNTA  
MUNICIPAL DE SEMBRANTIA DEL DISTRITO  
DE CHAMBERÍ DURANTE EL AÑO 1904  
Y DATOS ESTADÍSTICOS DE LOS SERVICIOS  
PRESTADOS POR LOS CENTROS ASISTEN-  
CIALES DE CHAMBERÍ (FANTASMA) Y  
DE SOCORRO Y SUCCIÓN DE CHATRO  
(CANTON)

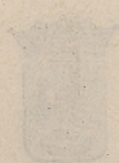

IMPRESA DE LA CULTURA  
AÑO 1905

MADRID 1905



Unas breves líneas de presentación de la Memoria del pasado año 1957 de la Junta de Beneficencia del distrito de Chamberí.

Los datos contables que podéis ver a continuación arrojan un balance satisfactorio en relación, principalmente, con anteriores anualidades. Mas no debemos contentarnos con lo hecho, sino aspirar a más. En el intento constante de mejora o de perfección en todos los órdenes individuales o colectivos, es donde encontraremos siempre el humano secreto de las grandes o pequeñas creaciones y, lo que es más importante, la divina gracia que nos ayuda y nos alienta.

Por ello, quisiera que esta rendición de cuentas nos invitara a entablar un diálogo de buen entendimiento entre unos y otros, entre convecinos y entre vecinos y autoridades, sobre las necesidades más acuciantes de convecinos nuestros económicamente débiles y los modos y los medios de allegar recursos para atender a dichas necesidades.

Quisiera también que la lectura de estas líneas sirviera para acuciar el sentido de la iniciativa de mis convecinos, y sin reparos ni temores, se dirigieran a esta Tenencia de Alcaldía con sus propuestas y nuevas ideas. Ojalá que la agudeza, que siempre ha sido patrimonio del madrileño y más todavía del chamberilero, cuaje en ráfagas de iniciativas buenas y realizables, que llevaremos a la práctica con público agradecimiento al sugeridor. Soy, como sabéis, además de Presidente de esta Junta, convecino vuestro. Esta dualidad de condición me impone obligaciones que estoy dispuesto a cumplir con la alegría de un buen servicio; pero pido vuestra ayuda, y espero conseguirla, y todo ello redundará en el bienestar de nuestro distrito y en la íntima satisfacción de cada uno de sus vecinos.

Hecho este preámbulo, pasemos a destacar y comentar algunas cifras del balance.





## INGRESOS

Comenzó el año 1957 con una disponibilidad en Caja análoga a la del año anterior, y, sin embargo, durante el pasado ejercicio económico hemos más que duplicado los ingresos y también sensiblemente los gastos, quedando un superávit para 1958 seis veces mayor que en 31 de diciembre de 1956. Esta favorable liquidación, nunca conocida en los anales de nuestra Junta de Beneficencia, se debe a varios factores:

Primeramente se observa, por una sencilla suma de las partidas referentes a puestos en la vía pública durante las fiestas de Navidad, Reyes y verbena del Carmen, que hemos pasado de 157.405 pesetas, en 1956, a 255.594,85, o sea casi 100.000 pesetas más. Debido, principalmente, a la subasta, verificada por vez primera en Chamberí, de los puestos de Navidad, en cuanto a los donativos se refiere, pues los derechos y tasas que con arreglo a las tarifas presupuestarias abonán los interesados ingresan directamente en fondos municipales.

En segundo lugar, el total de los donativos de industriales y vecinos del distrito ha pasado de 36.254,40 a 75.507,75 pesetas, es decir, más del doble. En este aumento, justo es consignar que la lotería de Navidad vendida con un 25 por 100 de donativo nos ha producido 24.000 pesetas. Este año, también, el Ayuntamiento elevó su consignación anual a las Juntas de Beneficencia de distrito de 100.000 a 125.000 pesetas, habiendo mantenido dicha partida en el presupuesto aprobado para 1958.

Las fiestas del Dos de Mayo, que el año pasado cerraron con déficit, este año nos han dejado un saldo a favor de 14.050,30 pesetas.

Y por último, las tradicionales y cada vez más populares y señoriales fiestas de Nuestra Señora del Carmen han batido el récord desde su fundación, produciendo a la Junta de Beneficencia un superávit de 133.862,75 pesetas, y ello sin desorbitarlas en duración ni en espectáculos de dudoso buen gusto.

## GASTOS

Con todos estos aumentos de recursos, y por la ayuda eficaz de todos los componentes de nuestra actual Junta de Beneficencia, hemos podido duplicar casi todos los socorros y nuestras acostumbradas obras de caridad y asistencia a los vecinos del distrito.





Las comidas y meriendas, no sólo las de diario en el Comedor de Caridad, sino las distribuidas con motivo de fiestas y Navidades ascienden a más de 18.000, por un valor de 150.000 pesetas en números redondos, sin contar los géneros de Cáritas que no se nos han facilitado este año ni tampoco los socorros de la Campaña de Navidad del Gobierno Civil, suspendidos en beneficio de los damnificados de Valencia.

Pudimos también, por igual motivo, dotar con 30.000 pesetas la confección de canastillas que todos los años realiza la Sección Femenina de Falange, en lugar de las 20.000 del pasado año, y repartir 1.075 mantas, 150 jerseys, 100 bolsas de Navidad, 1.000 juguetes y otros socorros en metálico, por valor todo ello de más de 300.000 pesetas.

Entre los donativos periódicos que se facilitan a las personas más necesitadas azecondadas en Chamberí figuran 29 pensiones de ancianidad, consistentes en 2.400 pesetas anuales a una centenaria, y 1.200 pesetas al año a los demás.

Se puede calcular en más de 500 las familias que de una u otra manera son atendidas con relativa frecuencia en sus necesidades económicas, y la cantidad que por término medio han recibido en el año, valorando alimentos, ropas, billetes de caridad, aparatos ortopédicos, etc., unas 600 pesetas cada una.

No obstante, el Patronato de Enfermos, de la calle de Joaquín García Morato, 11, con su albergue para mujeres y niños, nos produce alguna merma y perturbación en la entrega de socorros a los vecinos de Chamberí, pues sus numerosos y variables acogidos nocturnos que no disponen de medios económicos son una carga de bastante envergadura para nosotros, a quien acuden con demasiada frecuencia. Habría que buscar alguna subvención estatal de categoría para tan meritoria obra (cuya fundadora murió en olor de santidad), a fin de que pudiesen dar a sus acogidos no sólo cena y cama, sino también la comida diaria y billete gratuito para volver a sus puntos de destino.

\* \* \*

Y como palabras finales, quede constancia de nuestro agradecimiento a todos los que han colaborado activamente en el resultado satisfactorio de esta empresa, a todos los protectores que con desprendimiento han dado su donativo y a aquellos otros que han coadyuvado a la dona-



*ción; a los miembros de la Junta de Beneficencia, cuyos nombres estampamos para gratitud pública y mía muy personal. He de hacer mención especial de mi antecesor en este cargo, el excelentísimo señor don Carlos López-Quesada Bourbón, actualmente Delegado del Gobierno en el Canal de Isabel II, que todavía al comienzo del año 1957 estaba a cargo de la Tenencia de Alcaldía de Chamberí y tanto se preocupó de la Junta de Beneficencia, y del excelentísimo señor don Antonio Ruiz-Ocaña Remiro, en la actualidad Gobernador civil de Valladolid, quien durante los primeros meses del año 1957, supliéndome en la presidencia, desarrolló una inteligente labor.*

*A todos, en fin, los que de cerca o de lejos, con su actividad o con su buen deseo, han contribuído a esta obra, nuestra gratitud.*

JOSÉ ANTONIO ELOLA-OLASO





**Relación de ingresos y gastos habidos en la Tenencia  
de Alcaldía del distrito de Chamberí y su Junta de Bene-  
ficencia durante el año 1957**

**INGRESOS**

	PESETAS
Saldo en 31 de diciembre de 1956 .....	43.219,18
Donativos obtenidos por la colocación de puestos, incluidos los de Navidad y Reyes .....	168.604,85
Consignación municipal para Beneficencia en 1957 .....	125.000
Donativos recibidos por autorizaciones provisionales de apertura .....	17.785
Donativo colectivo de los feriantes de la verbena del Car- men .....	80.000
Donativo de los pequeños industriales de dicha verbena ...	6.990
Ingresos totales de las fiestas de Nuestra Señora del Carmen .....	309.145
Ingresos totales de las fiestas de la Cruz y Dos de Mayo ...	83.049
Beneficio obtenido por la venta de lotería de Navidad (do- nativo del 25 por 100 sobre 96.000 pesetas) .....	24.000
Donativo de don José María Aguirre Gonzalo .....	10.000
Suscripción de donantes periódicos durante 1957 .....	23.722,75
<b>TOTAL DE INGRESOS .....</b>	<b>891.515,78</b>



## GASTOS

	PESETAS
Comidas diarias servidas a los pobres en el paseo de Martínez Campos, 18 .....	70.371
A la Sección Femenina de Falange para la confección de canastillas .....	30.000
Donativos a entidades benéficas, conventos, asilos y Parroquias de suburbios .....	13.940
Subvenciones y donativos a entidades del Movimiento y a ex combatientes .....	19.085
Bonos de Navidad de 1956 y 57 hechos efectivos a los pobres .....	38.735
Por 1.075 mantas entregadas en Navidad .....	77.400
Por 100 cenas de Nochebuena repartidas ese día .....	9.000
Por 150 jerseys de hombre y de mujer .....	21.750
Un millar de juguetes repartidos en Reyes de 1958 .....	10.964,60
Donativos domiciliarios de Navidad a pobres del distrito ...	19.300
Socorros a familias pobres del distrito durante el año .....	28.264,59
Pensiones mensuales a diecinueve septuagenarios del distrito .....	35.400
Billetes de caridad, desempeño de ropas, máquinas, etc. ...	9.500
Pago de gafas y aparatos ortopédicos a vecinos pobres ...	4.465
Despedida de reclutas, acto de clasificación de mozos y agasajo a la Junta de Beneficencia .....	6.910,75
Gastos correspondientes a las fiestas de la Cruz y Dos de Mayo .....	68.998,70
Gastos de toda índole de las fiestas de Nuestra Señora del Carmen .....	175.282,25
TOTAL DE GASTOS .....	639.366,89



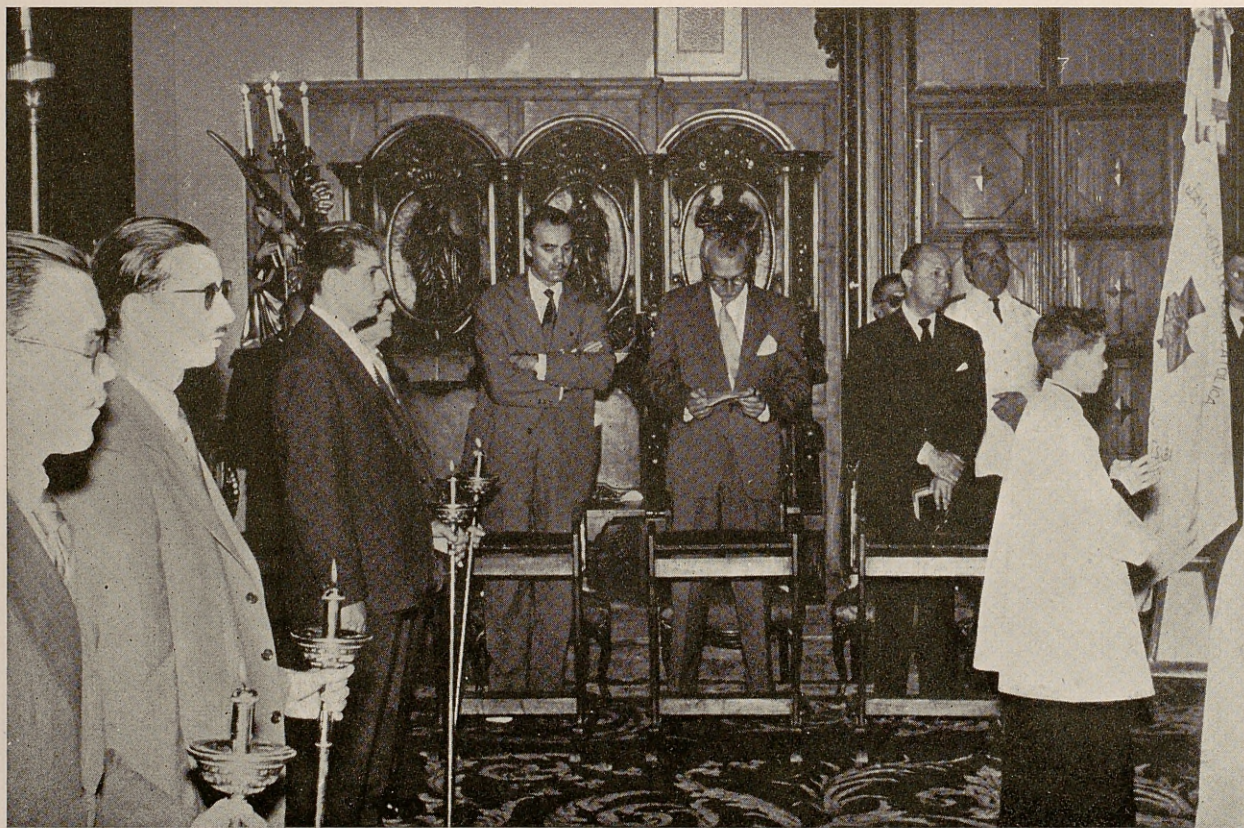

Presidencia en la Misa solemne celebrada el día 16 de julio de 1957 en la Parroquia de Chamberí  
Ayuntamiento de Madrid





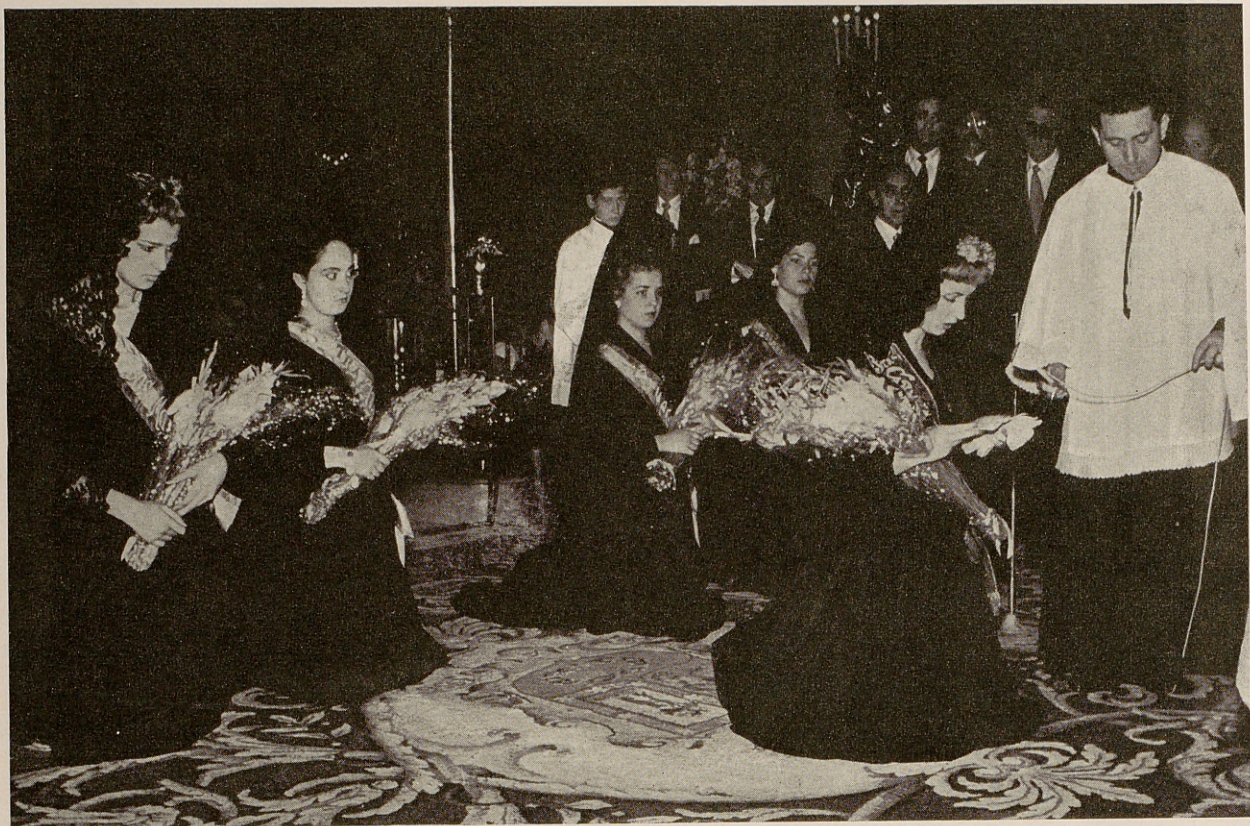

Carmen de Chamberí y sus Damas haciendo la ofrenda a la Santísima Virgen durante el Ofertorio de la Misa solemne

Ayuntamiento de Madrid





Comida a los pobres del barrio del Dos de Mayo

Ayuntamiento de Madrid





Una de las carrozas durante el desfile organizado para llevar la Cruz de Mayo  
al Ayuntamiento



## RESUMEN

	PESETAS
Importan los ingresos .....	891.515,78
Importan los gastos .....	639.366,89
EXISTENCIA EN 31 DE DICIEMBRE DE 1957.	252.148,89

Madrid, 1 de enero de 1958.

El Tesorero,  
RAFAEL GIL JUSTO

El Secretario de la Junta  
y de la Tenencia de Alcaldía,  
ANTONIO JIMÉNEZ FONT

V.º B.º:  
El Teniente de Alcalde de Chamberí,  
Presidente de la Junta,  
JOSÉ ANTONIO ELOLA-OLASO





## **JUNTA MUNICIPAL DE BENEFICENCIA DE CHAMBERÍ**

*Presidente*, ILUSTRÍSIMO SEÑOR DON JOSÉ ANTONIO ELOLA-OLASO IDIA-  
CAIZ, Teniente de Alcalde del distrito.

*Vicepresidentes*: don Luis de Onís, ex Teniente de Alcalde del Ayun-  
tamiento de Madrid, y don Manuel Vázquez Crespo, Jefe político  
de F. E. T. y de las J. O. N. S.

*Tesorero*, don Rafael Gil Justo, Abogado.

*Secretario*, don Antonio Jiménez Font, Secretario de la Tenencia de  
Alcaldía.

*Vicesecretario*, don Lope Hernández, Jefe administrativo del Centro  
Asistencial de Chamberí.

*Vocales natos*: señores Curas Párrocos de Santa Teresa y Santa Isabel,  
de Nuestra Señora de los Angeles, de Nuestra Señora de los Do-  
lores, de los Santos Justo y Pástor y de San Juan de la Cruz; señor  
Secretario político de F. E. T. y de las J. O. N. S. del distrito, se-  
ñor Delegado de la Vieja Guardia de Chamberí, señor Delegado de  
la Guardia de Franco de Chamberí, señor Delegado del Frente de  
Juventudes de Chamberí y señorita Delegada de la Sección Feme-  
nina de Chamberí.

*Vocales representantes de la industria y el comercio de Chamberí*: don  
Alfredo Fernández Obregón, don Amable Fernández Gayo y don  
Francisco Moral Piñuela.

*Vocales representantes de las Juntas de Fiestas*: señorita María Teresa  
Agustí Ardura, don Alfredo Rodríguez Aguirre y don Filomeno  
Camuesco Pérez.

*Vocales representantes de los barrios del distrito*: excelentísimo señor  
don Luis de Cuenca, General retirado; don Higinio Estébanez, far-  
macéutico, y don Emiliano Paso las Marías, Catedrático.



# **Relación de ancianos a quienes se les han asignado las pensiones que se indican**

	EDAD	PESETAS
Doña Angeles Alonso, Ponzano, 83 .....	108	2.400
Don Elisardo Pérez Rodríguez, Carranza, 6 .....	99	1.200
Don Aquilino Rosado, García de Paredes, 15 .....	97	1.200
Doña Eugenia Peinado Díaz, paseo del General Martínez Campos, 16 .....	95	1.200
Doña Josefa González Peñarrocha, Ruiz, 13 .....	93	1.200
Doña Agueda Arias García, Ponzano, 18 .....	92	1.200
Doña María González, Morejón, 3 .....	91	1.200
Doña Amalia Alcalá Rueda, Monteleón, 35 .....	90	1.200
Doña Dominica Briz Izquierdo, Ponzano, 44 .....	89	1.200
Doña Josefa Carrasco García, Morejón, 5 .....	89	1.200
Doña Adriana Jiménez Moraleda, Monteleón, 37 ...	88	1.200
Doña Carmen Vergara Marqués, Palma, 26 .....	88	1.200
Don Isidro Pérez Martín, Carranza, 4 .....	87	1.200
Doña Lorenza Cladería García, Morejón, 3 .....	87	1.200
Doña Josefina Mora Domínguez, Juan de Austria, 6.	87	1.200
Doña Nicolasa Santos Alvarez, Monteleón, 4 .....	86	1.200
Doña Enriqueta Fábregas, Alonso Cano, 66 .....	82	1.200
Doña María González González, Caracas, 5 .....	82	1.200
Doña Manuela García Merlo, Sagasta, 3 .....	81	1.200
Doña Julia Boix Huerta, Eloy Gonzalo, 16 .....	81	1.200
Doña Angela Soguero, Vargas, 7 .....	81	1.200
Don Pío Muñoz Oliva, Ponzano, 44 .....	80	1.200
Doña Valentina Martínez Sáez, Jordán, 3 .....	80	1.200
Doña Julia Granado, Monteleón, 48 .....	79	1.200
Doña Felisa Bermudo Calendario, Malasaña, 31 ...	79	1.200
Doña Consuelo Díaz Torrejón, Gonzalo de Córdo- ba, 15 .....	77	1.200
Doña Juana Sánchez García, Monteleón, 18 .....	77	1.200
Don Virgilio Fernández, Rafael Calvo, 6 .....	72	1.200
Don Filomeno Castanedo Santos, Zurbano, 84 .....	71	1.200



## Centro Asistencial de Chamberí (Central)

Rafael Calvo, 6

### PERSONAL FACULTATIVO

*Jefe*, Doctor don Carlos Hinojar.

#### *Médicos*

Doctores don Carlos Camúñez, don Salvador Rodrigo, don Amador Schüller, don José Manuel García de la Serrana, don Santiago Sarry, don Jesús Fernández Preyán, don Miguel Fernández Criado, don Fernando Enríquez de Salamanca, don Julio Ortiz Vázquez, don José Luis Alvarez Sala, don Felipe de la Cruz, don Luis Ignacio Ulecia, don Alvaro Aguirre de Cárcer, don Augusto Granados, don Antonio Soroa, don Luis Driget, don Braulio Pérez de Velasco, don José López Romero y don César Serrano de Pablo.

#### *Practicantes*

Doña Encarnación Arocas, don Luis Rodríguez Aroca, don Rafael García Garzón, don Antonio Ferrero, don Pedro Calderín, don Manuel Moreno y don José Emilio Jomse.

*Jefe administrativo*, don Lope Hernández.



## Centro Asistencial de Chamberí (Sucursal)

Joaquín García Morato, 162

### PERSONAL FACULTATIVO

*Jefe*, Doctor don Luis Castillo.

#### *Médicos*

Doctores don Francisco Vicente Sandoval, don Luis Ovejas, don Eduardo Rodríguez Losada, don Jorge Tamarit, don Cirilo Juan Barruso y don Juan Palacios Mateos.

#### *Practicantes*

Don José Bautista de las Peñas, don José Araque Valiente, don Rafael Selgas Travesedo, don Francisco Benedicto Pedregal, don Antonio García Gordo, don Salvador Suquet y don Francisco Peinado.

\* \* \*

Del servicio administrativo de esta Sucursal está encargado el funcionario técnicoadministrativo don Anselmo Berlinches.



## Servicios prestados por los Centros Asistenciales de Chamberí

### C E N T R A L

	SERVICIOS
Enfermos y heridos asistidos en este Centro durante el año 1957 .....	5.311
Enfermos asistidos en domicilios por los Médicos de Sec- ción y por los del servicio exterior de urgencia .....	5.425
TOTAL .....	10.736

### S U C U R S A L

	SERVICIOS
Enfermos y heridos asistidos en este Centro durante el año 1957 .....	10.578
Enfermos asistidos en domicilios por los Médicos de Sec- ción .....	517
TOTAL .....	11.095







Junta Municipal de Beneficencia  
del distrito de Chamberí

Calle de Alberto Aguilera, 20

BOLETIN DE SUSCRIPCION DE CUOTA

D. ...., domiciliado  
en la calle de ..... , número .....  
se suscribe con la cantidad mensual de ..... pesetas, para  
auxilio a los enfermos y necesitados del distrito de Chamberí.

Madrid, ..... de ..... de 195.....

El donante,

Ilustrísimo señor Teniente de Alcalde, Presidente de la Junta Municipal de Beneficencia de Chamberí.

Ayuntamiento de Madrid



censo de Churruarín

Continúa con los trabajos de

de 1897

trabajo de los trabajos de la ciudad de Churruarín

se anticipa con la ciudad de Churruarín

en la ciudad de

de 1897

de 1897

de 1897



Ayuntamiento de Madrid





8