

FM/1464

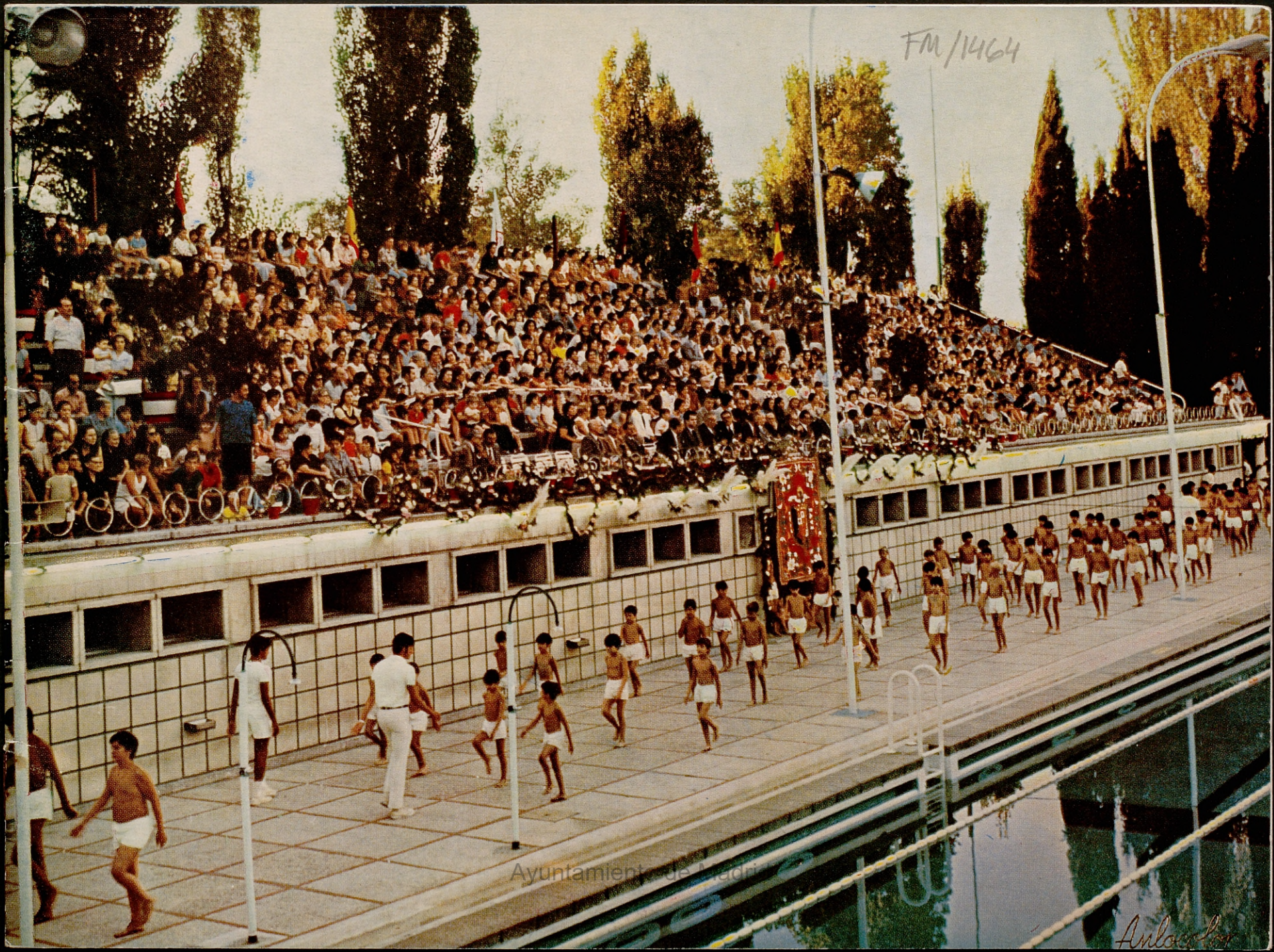

Ayuntamiento de Madrid

Anl...

Ayuntamiento de Madrid

FM/1464

Ayuntamiento de Madrid

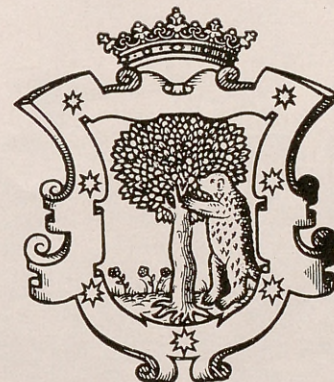

Actividad
de las
Instalaciones Deportivas Municipales

Septiembre, 1975

Ayuntamiento de Madrid



Ayuntamiento de Madrid

Breve Memoria

No es un secreto para nadie la circunstancia nada afortunada de que, hasta hace muy poco tiempo, Madrid era una de las ciudades más atrasadas en la construcción de instalaciones deportivas no solamente de Europa, sino de España, pese a su categoría de capital de la Nación.

La iniciativa privada y algún esfuerzo oficial aislado habían venido cubriendo tímidamente esta necesidad sentida cada día con mayor fuerza por la población, ya que el deporte, como todo el mundo sabe, constituye una necesidad, un derecho del hombre, y algo muy significativo para el que quiere ver: el más importante movimiento de masas que puede darse en un país.

El eterno problema de la carencia de medios económicos y quizá también la influencia en este sentido, entre otras cosas, en la mentalidad de muchos, hizo verdaderamente difícil dar el primer paso adelante que llevó a la construcción de la piscina de la Casa de Campo, como primera instalación construida y administrada por el propio Municipio, a la que siguieron sucesivamente la puesta en funcionamiento del Lago de la Casa de Campo para las actividades de remo y el pequeño Parque Infantil de Eva Duarte y las piscinas de la Colonia Moscardó y Vallecas.



Pero es a partir de 1968 cuando esta tarea recibe un decisivo impulso. La Delegación Nacional de Educación Física y Deportes y el Ayuntamiento llevan a cabo un importante convenio para la realización de un plan cuatrienal, cuya financiación conjunta ofrece más amplias posibilidades que una aislada actuación.

Al plan se le ha dado cima superando ampliamente las previsiones iniciales y ha permitido ir programando actividades a distintos niveles, abriendo amplio campo de acción a una rica variedad de especialidades deportivas.

Con ello, poco a poco, Madrid acorta distancias en aquella situación deficitaria inicial del deporte, en la que se daba la paradoja de obtener brillantes títulos nacionales los deportistas madrileños, cuando eran precisamente los que más carecían de instalaciones deportivas.

Quizá por la rapidez en la acción, muchos no se han percatado de la importancia y las dificultades de la obra realizada. Como casi todas las poblaciones europeas las necesidades de vivienda después de la posguerra y la auténtica expansión demográfica de las ciudades, estuvieron a punto de acabar con los terrenos disponibles y con ello con las previsiones de espacios libres para el descanso físico y psíquico que el habitante de la superpoblada ciudad moderna necesita. Mas, aun dentro de esta dificultad, se pudo llegar a tiempo de poder convertir verdaderos terrenos baldíos, destinados a vertederos y hasta quizá un poco olvidados, en las bellas construcciones deportivas que ha cons-

truido el Ayuntamiento de Madrid en distintas barriadas de la capital, y de las que se beneficiaron el pasado año millares de madrileños, hasta completar una asistencia total de 4.578.679 usuarios.

Más adelante, un modesto cuadro estadístico detalla los tipos de instalación que forman los catorce complejos deportivos actualmente en funcionamiento y en los que desde el primer momento se persiguió servir al desarrollo de una acción social y deportiva basada en estos tres objetivos fundamentales: la educación deportiva escolar, el libre disfrute de las mismas por el vecindario madrileño y el fomento del deporte de competición. Es decir, las instalaciones deportivas municipales madrileñas se concibieron de antemano como centros de práctica deportiva, por considerar este primer paso como más importante a los intereses de la comunidad y más acordes con un futuro del deporte que parece encauzarse por este camino, cada día con mayor fuerza.



Y así vienen funcionando estas primeras instalaciones cuyo continente y contenido es el siguiente:

TIPO DE INSTALACION	Casa de Campo	Lago y Tenis	Concepción	Vallecas	Moscardó	Eva Duarte	La Elipa	Franco Rodríguez	Latina	Moratalaz	Dehesa de la Villa	San Blas	Carabanchel	TOTAL CONSTRUIDAS
Campo de fútbol.....	»	»	1	»	»	»	1	»	»	1	»	»	»	3
Campo de rugby.....	»	»	»	»	»	»	»	»	»	»	»	»	1	1
Frontones.....	»	»	1	»	»	»	»	»	1	2	»	»	1	5
Galería de tiro (neumática).....	»	»	»	»	»	»	»	»	1	»	»	»	»	1
Galería de tiro (con arco).....	»	»	»	»	»	»	»	»	1	»	»	»	»	1
Instalación de remo y vela.....	»	1	»	»	»	»	»	»	»	»	»	»	»	1
Pabellón cubierto (gimnasio).....	»	»	1	»	»	»	»	»	1	»	»	2	1	5
Parques infantiles.....	1	»	»	»	1	1	1	»	»	1	1	1	1	8
Piscinas de adultos (verano).....	2	»	1	1	2	»	4	1	»	4	1	3	3	22
Piscinas de adultos (invierno).....	1	»	1	»	»	»	»	»	1	»	»	1	»	4
Piscinas infantiles.....	1	»	1	1	1	1	1	1	»	1	1	1	1	11
Pistas de aeromodelismo.....	»	»	»	»	»	»	1	»	»	»	»	»	»	1
Pistas de atletismo.....	»	»	1	»	»	»	»	»	»	1	»	»	»	2
Pistas de patinaje.....	»	»	1	»	»	»	»	»	»	1	»	»	1	3
Pistas polideportivas.....	»	»	3	»	»	»	»	1	»	4	3	2	4	17
Pistas de tenis.....	»	15	5	»	»	»	»	»	»	6	»	3	8	37
Salas de billar.....	»	»	»	»	»	»	»	»	1	»	»	»	»	1
Frontenis.....	»	»	2	»	»	»	»	»	»	»	»	»	»	2
Tenis de mesa (conjunto, veinte mesas)...	»	1	»	»	»	»	»	»	»	»	»	»	»	1
TOTALES.....	5	17	18	2	4	2	8	3	6	21	6	13	21	126

Educación Deportiva para los Escolares

Ha sido constante preocupación del Ayuntamiento desde que puso en funcionamiento su primera instalación deportiva servir en cuanto le ha sido posible a la población escolar madrileña dentro del marco general de actividades a que obliga la condición pública e ineludible de utilización.

Así, en 1953 se crean los Cursos de Educación Física y Natación, en los que toman parte tan solo seis grupos escolares, con unos 400 alumnos, muchos de los cuales posteriormente han permanecido y permanecen todavía como Profesores.

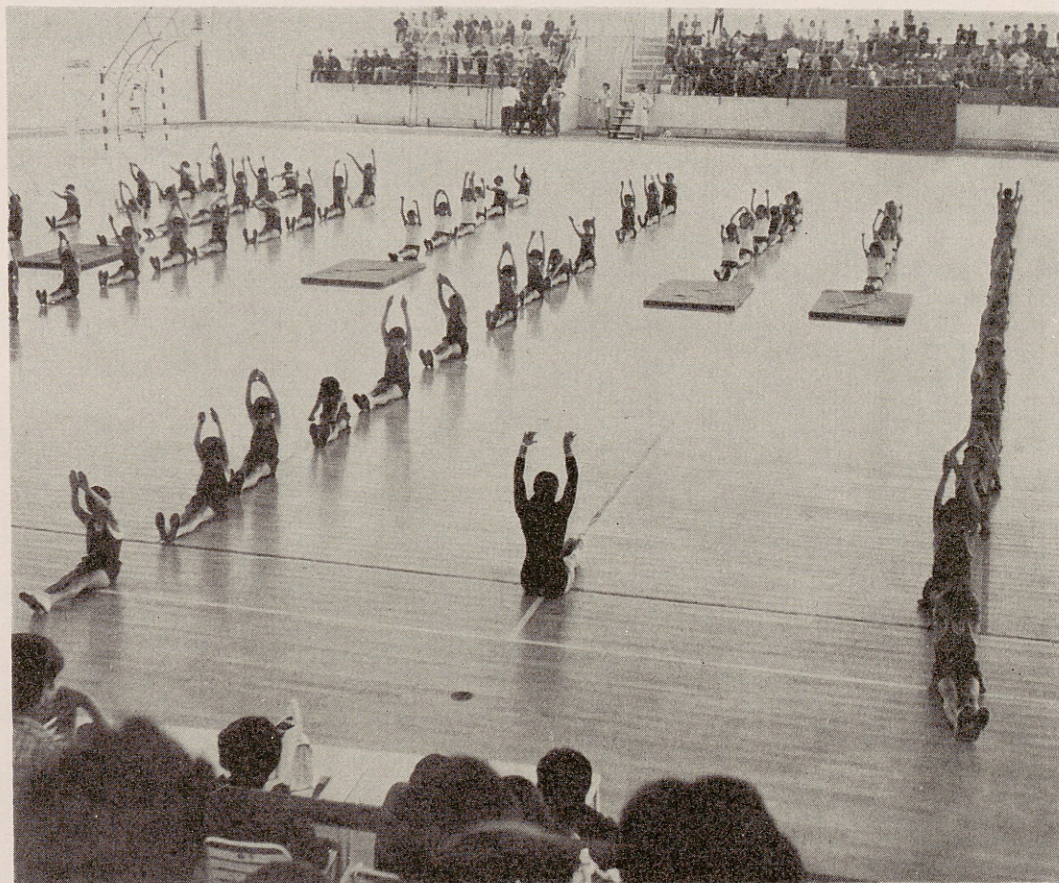

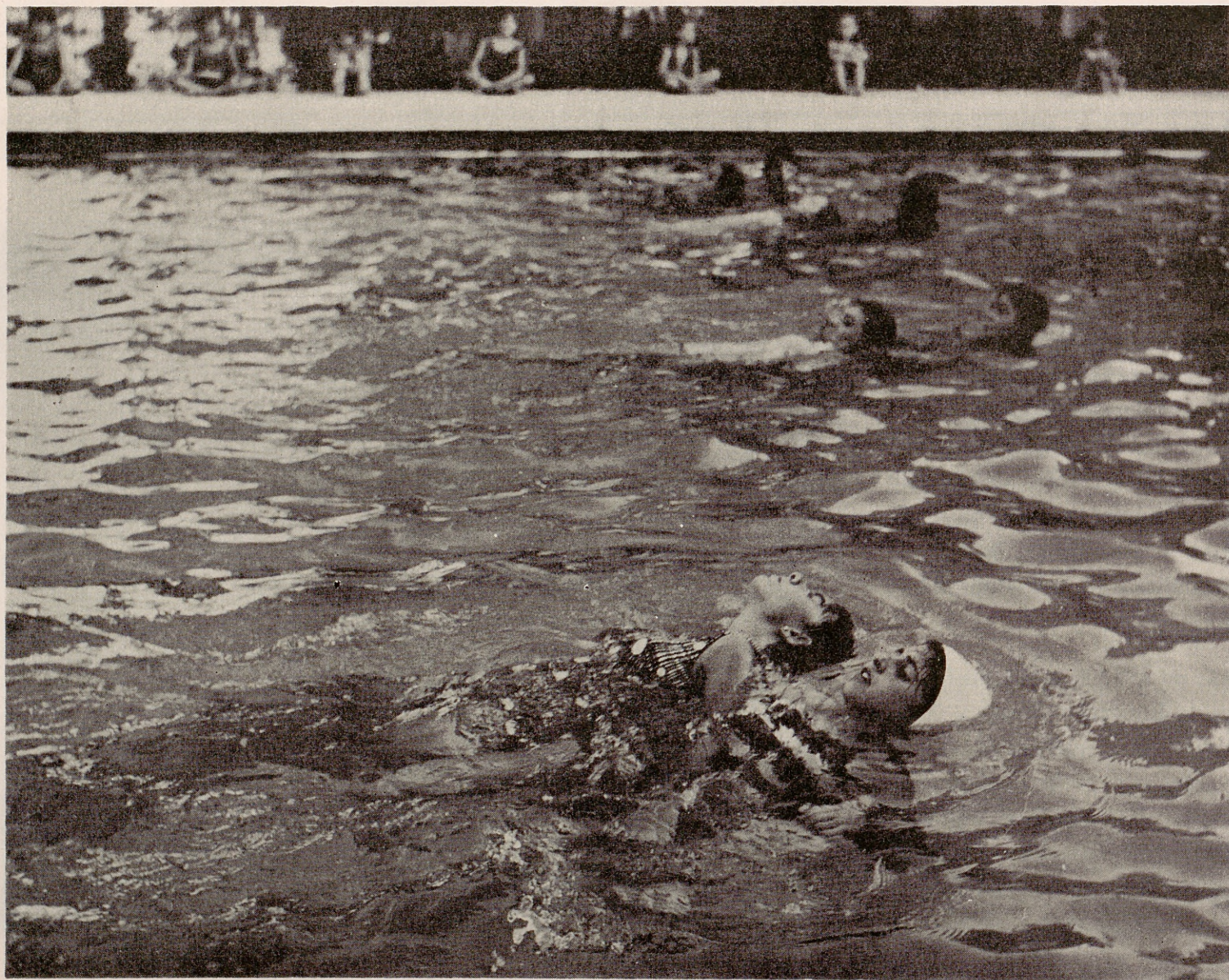

Ayuntamiento de Madrid

lo
no
lle
ap
tic
si
de
va
de

de
so
se
sig
do
aq
ta
pr
Cu
út
m

m

ra

Gimnasia y natación son por el momento los únicos componentes de este Cursillo, donde no se persigue la forja de campeones, sino llevar este útil deporte a los niños, que lo aprendan por cuanto de beneficioso su práctica encierra y la comprendan también, para, si es posible, transmitirlo a los demás. El lema del Cursillo es “Aprende a nadar para salvar” y “Aprende a nadar para enseñar a los demás”.

Tan modesta semilla, unida a la escasez de medios económicos y de instalaciones, no son óbice para que la fecundidad de la labor sea extraordinariamente generosa. Al año siguiente se duplican los alumnos, respondiendo a una nueva convocatoria, y a partir de aquí las cifras continúan *in crescendo*, al contar con nuevas piscinas municipales e incluso privadas, donde los jóvenes profesores del Cursillo acuden a continuar sembrando este útil deporte, capaz de salvar vidas y a captar nuevas ayudas para hacer frente a una tarea que se agiganta por momentos.

Hoy pasan de 20.000 los alumnos por año, y ha sido necesario dividir la totalidad del curso por cursos mensuales para mejor aprovechamiento y alcance de la población escolar madrileña.

A los alumnos no se les exige más que la inscripción autorizada por sus padres o tutores, un certificado favorable de reconocimiento médico y el abono de una cantidad simbólica de veinticinco pesetas. La edad para concurrir

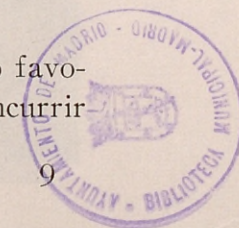
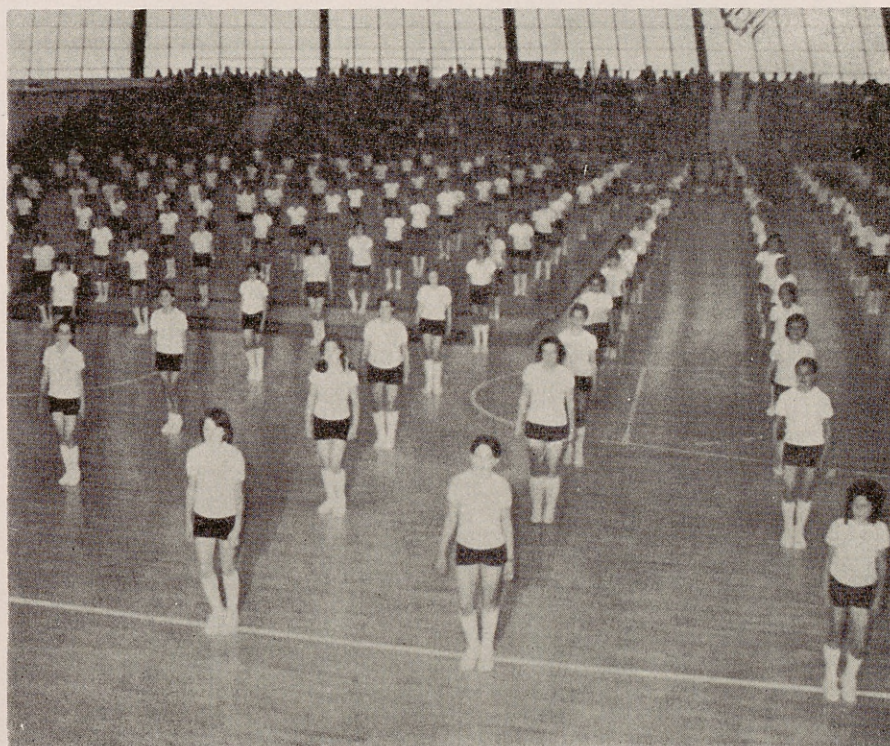

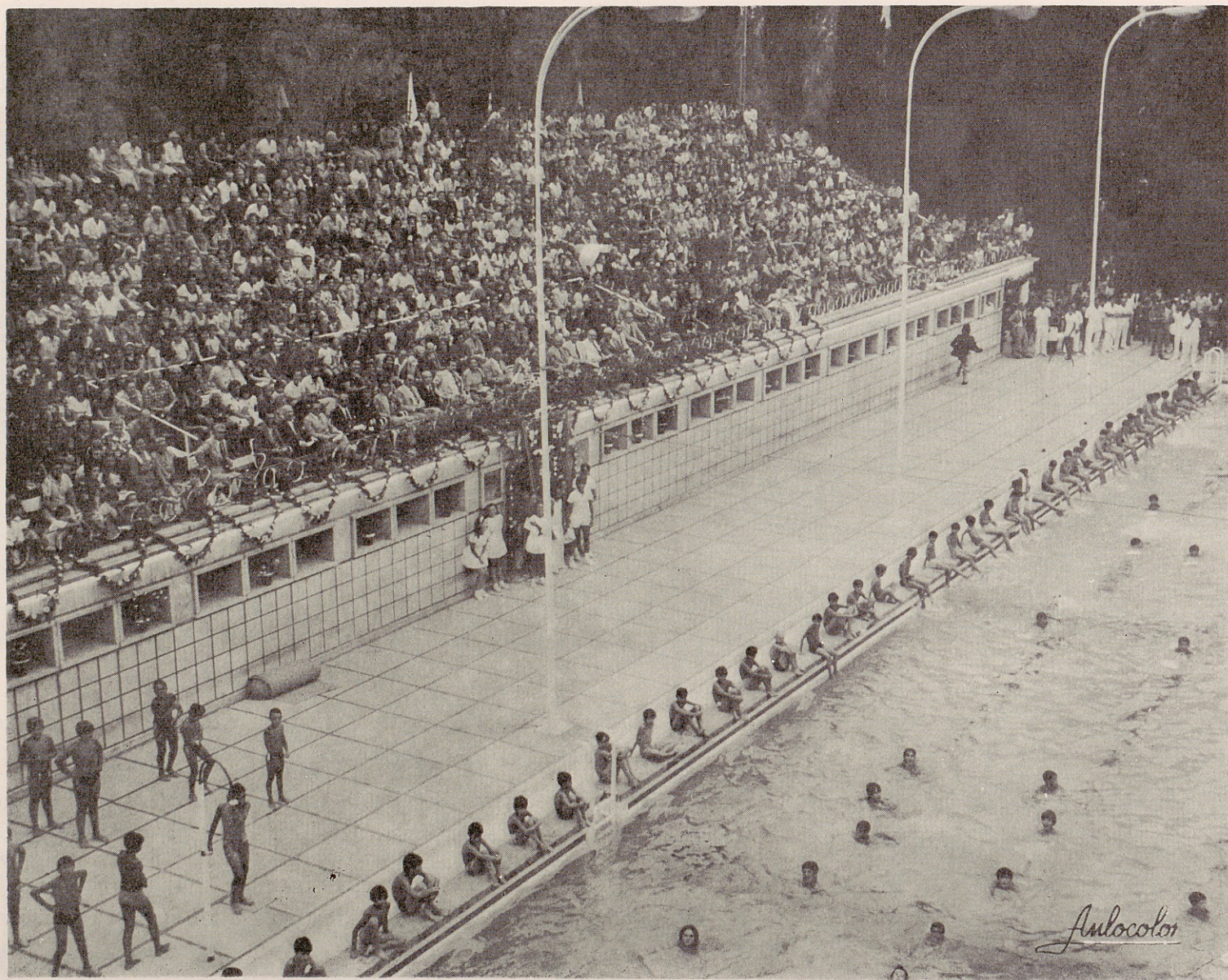

Ayuntamiento de Madrid

a las clases está comprendida, entre los cinco y los catorce años, y con los alumnos aventajados se organizan pruebas de natación, buscando crear incentivo y atención del alumno para la competición en los distintos estilos, los saltos, el salvamento, o el *ballet* acuático en el caso de las niñas.

Naturalmente, para esta labor ha sido necesario formar profesorado periódicamente, que aumentara los cuadros existentes, y así, previo acuerdo con las Federaciones de Natación y de Salvamento y Socorrismo, se han celebrado diversos cursos donde se obtienen las correspondientes titulaciones en esta especialidad.

A través de estos Cursillos de natación, tímidamente se fueron introduciendo otros deportes como balonmano y voleibol, ambos fueron compatibles con la natación, en algunas instalaciones dotadas de material y pistas para estos deportes. Al ir aumentando éstas por las nuevas construcciones que ha realizado el Ayuntamiento en los últimos años y poder contar con personal técnico cedido por la Delegación Provincial de Educación Física y Deportes, unido al disponible por el Ayuntamiento, todavía insuficiente, ha permitido ampliar la labor, centrándose todo ello en la denominada Educación Deportiva de Base, la cual comprende la gimnasia

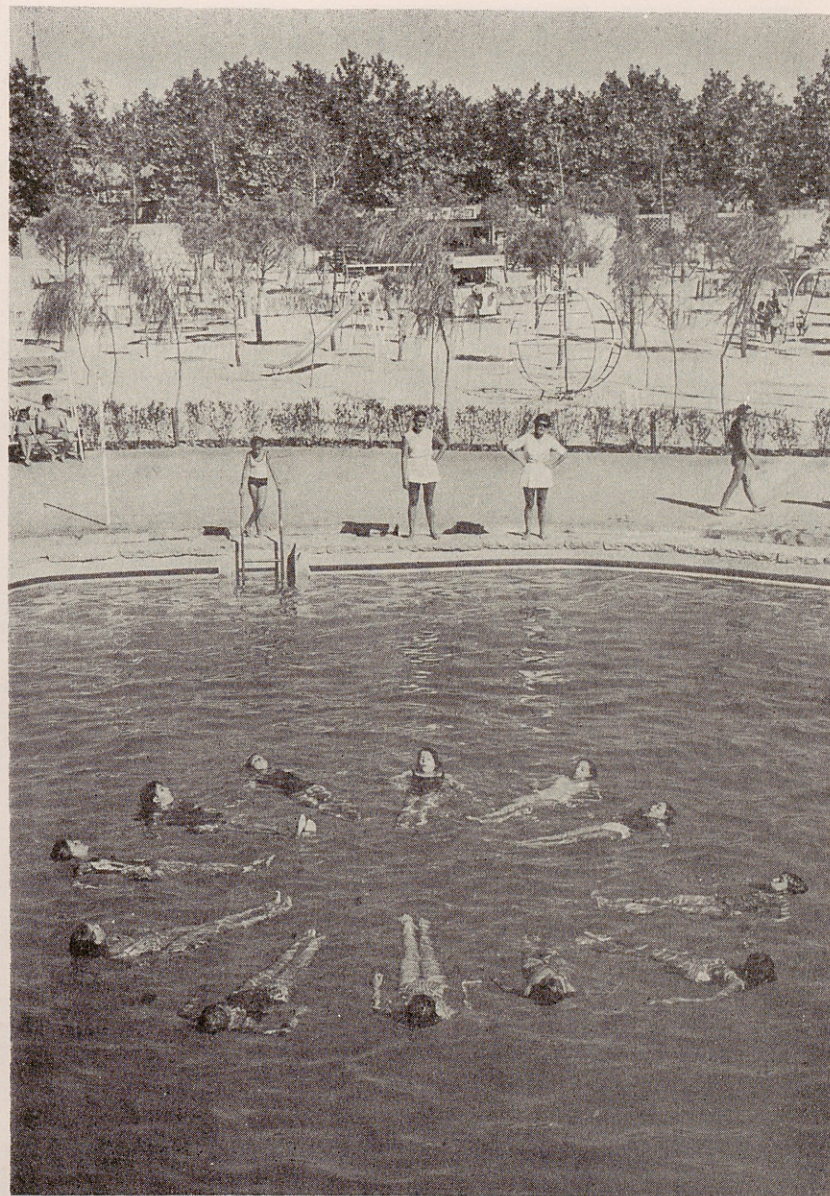

Ayuntamiento de Madrid

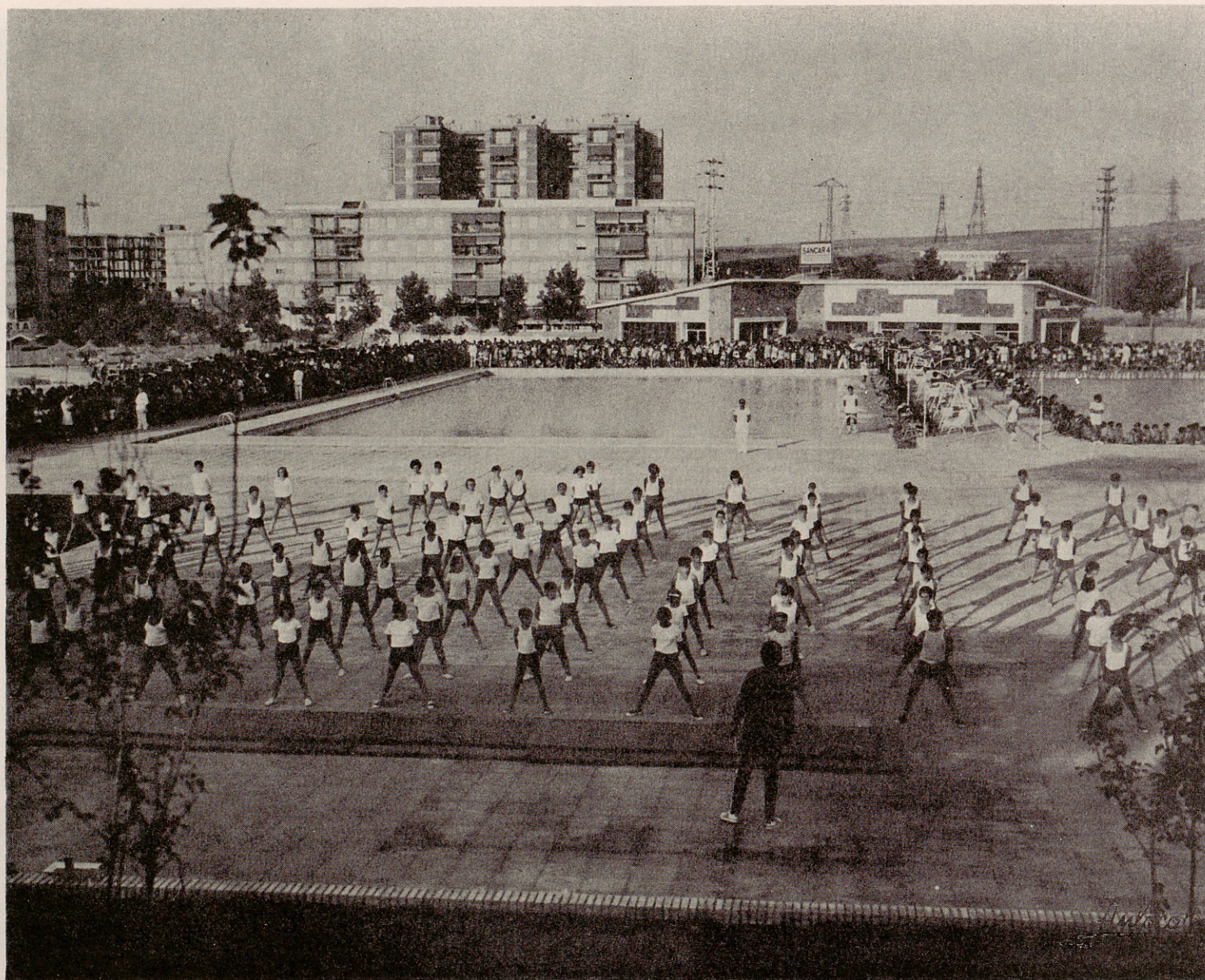

Ayuntamiento de Madrid

educativa y otros ejercicios de preparación física y los deportes de atletismo, baloncesto, balonmano y voleibol, además de la natación como especialidades básicas.

Los grupos escolares pueden concurrir a estos cursos gratuitamente, mediante solicitud dirigida al Servicio de Instalaciones Deportivas de la Delegación de Educación.

Esta labor importante, por lo que de formativa puede tener, se complementa con las Escuelas de Promoción Deportiva, de reciente creación, donde, siguiendo la misma tónica inicial, los alumnos aventajados comienzan su preparación formal para la competición deportiva en diario entrenamiento, y para el cual se ha venido contando también con la colaboración, eficaz y verdaderamente inestimable de las Federaciones respectivas.

Las escuelas que funcionan actualmente son: Atletismo (2), Gimnasia (3), Judo (3), Lucha (2), Natación (10), Patinaje (3) y Tenis (1). Total, 24.

Esta importante tarea se pretende que sea incrementada en el futuro con la creación de nuevas escuelas correspondientes a otros deportes que no se han puesto en juego hasta la fecha, y la perfección de las actuales, absolutamente necesaria por su reciente creación.



PARTICIPACION ESCOLAR EN LAS INSTALACIONES

I. ALUMNOS QUE HAN PARTICIPADO EN EL III CURSO DE EDUCACION DEPORTIVA DE BASE (octubre de 1974 a junio de 1975)

INSTALACION	NUMERO DE DEPORTES PRACTICADOS	NUMERO DE COLEGIOS	ALUMNOS		TOTAL
			NIÑOS	NIÑAS	
Carabanchel.....	4	5	866	1.175	2.041
Concepción.....	5	9	2.633	2.314	4.947
Dehesa de la Villa.....	4	3	287	281	568
Francos Rodríguez.....	3	3	58	103	161
Moratalaz.....	4	6	410	413	823
San Blas.....	4	6	1.423	777	2.200
TOTALES.....		32	5.677	5.063	10.740

II. ALUMNOS PARTICIPANTES EN EL XXIII CURSILLO ESCOLAR MUNICIPAL DE NATACION (junio a septiembre de 1975)

INSTALACION	CURSOS REALIZADOS	ALUMNOS		TOTAL
		NIÑOS	NIÑAS	
Carabanchel.....	3	1.972	2.392	4.364
Casa de Campo.....	3	1.340	1.531	2.871
Concepción.....	3	701	972	1.673
La Elipa.....	3	798	640	1.438
Eva Duarte.....	6	575	675	1.250
Francos Rodríguez ..	3	990	830	1.820
Latina.....	3	516	561	1.077
Moratalaz.....	3	1.102	1.483	2.585
San Blas.....	3	1.765	1.964	3.729
Vallecas.....	3	1.080	902	1.982
TOTALES.....	33	10.839	11.950	22.789

RESUMEN

	NIÑOS	NIÑAS	TOTAL
Curso de Educación Deportiva de base..	5.677	5.063	10.740
Cursillos de Natación	10.839	11.950	22.789
TOTAL GENERAL.....	16.516	17.013	33.529

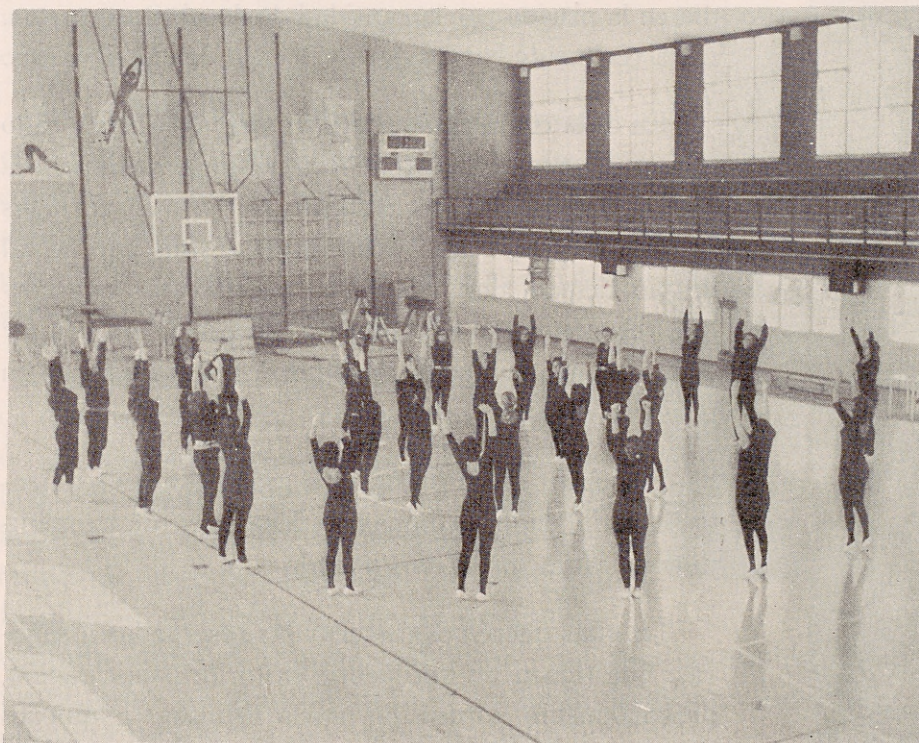

Ayuntamiento de Madrid, y tan importante contingente está compuesto fundamentalmente de familias que encuentran en ellas un medio ideal de ocupación del tiempo libre y esparcimiento sano, divertido y barato, al propio tiempo. Y muchas veces hasta un eficaz sustitutivo del veraneo vacacional, como sucede con las piscinas, que absorben casi la totalidad de la pública utilización que en esta parte comentamos.

El sistema de abonados beneficia ampliamente a quienes utilizan regularmente estos servicios a lo largo del año. Pero de cualquier forma, el precio de cincuenta pesetas por persona y la mitad de esta cantidad cuando se trata de niños, permiten a una familia numerosa, por ejemplo, compuesta del matrimonio y cuatro hijos menores, pasar el

Recreación

y Mantenimiento Físico

La necesidad de expansión y descanso naturales en el ser humano se hace más acusada en la ciudad superpoblada, donde, además, una serie de circunstancias van reduciendo la movilidad física prácticamente a la inactividad. De aquí se desprende la necesidad de actividades compensadoras o reparadoras, las cuales en la instalación deportiva encuentran una feliz acogida y el marco ideal.

En este orden de la recreación, más de dos millones y medio de asistencias por año se van registrando como una cifra natural en la utilización de las instalaciones del



día en la piscina por la cantidad de doscientas pesetas, cifra realmente barata para este tipo de instalaciones.

En cada complejo deportivo existe un profesorado que se ocupa de impartir clases tanto individuales como colectivas. Estas últimas son más concurridas no solamente por ser más baratas, sino porque, al propio tiempo, dan motivo para establecer una cordial relación entre el alumnado tan necesaria, por ser tan corriente la incomunicabilidad de las personas en nuestros días.

Las clases abarcan, hasta el momento, las siguientes especialidades: Gimnasia educativa y de mantenimiento, Natación, Tenis y Judo.

De ellas queremos destacar las reservadas a señoras, que tienen un verdadero éxito de participación, probablemente porque las amas de casa, a quienes principalmente se dirigen, las necesitan como medio compensador de tantas y hasta mayores preocupaciones a las del hombre en su trabajo diario. La comunicación, el relajamiento y mantenimiento físico son efectos muy importantes para ellas.

Las instalaciones cuentan también con espacios de juegos infantiles que están reservados a los niños y madres o acompañantes mayores, y esto permite

un mayor disfrute de las mismas por la población infantil.

Por la finalidad social a que se destinan estos servicios, está permitida la entrada de comidas, existiendo recintos especiales con mesas destinadas a este efecto, y que son de pública utilización, con independencia de los servicios de bar restaurante.

Igualmente se han previsto con todo género de detalles las debidas precauciones para caso de accidente entre los usuarios, tanto mediante la debida señalización y avisos o notificaciones impresas y radiofónicas, como por los botiquines de urgencia, atendidos por personal facultativo, debidamente especializado, donde no falta nunca el instrumental y los productos necesarios para atender con urgencia al paciente. En aquellas instalaciones de gran capacidad o afluencia de público suele haber dos botiquines que funcionan permanentemente mientras dura la estancia de los usuarios.

Finalmente, todas las instalaciones disponen de amplias zonas verdes y arbolado, cuando no de pérgolas, toldillos o sombreros, que mitigan los rigores del sol. Es decir, aun dentro de los inconvenientes que presenta una utilización masiva se tiende a que el usuario pueda tener las mayores comodidades.





Ayuntamiento de Madrid

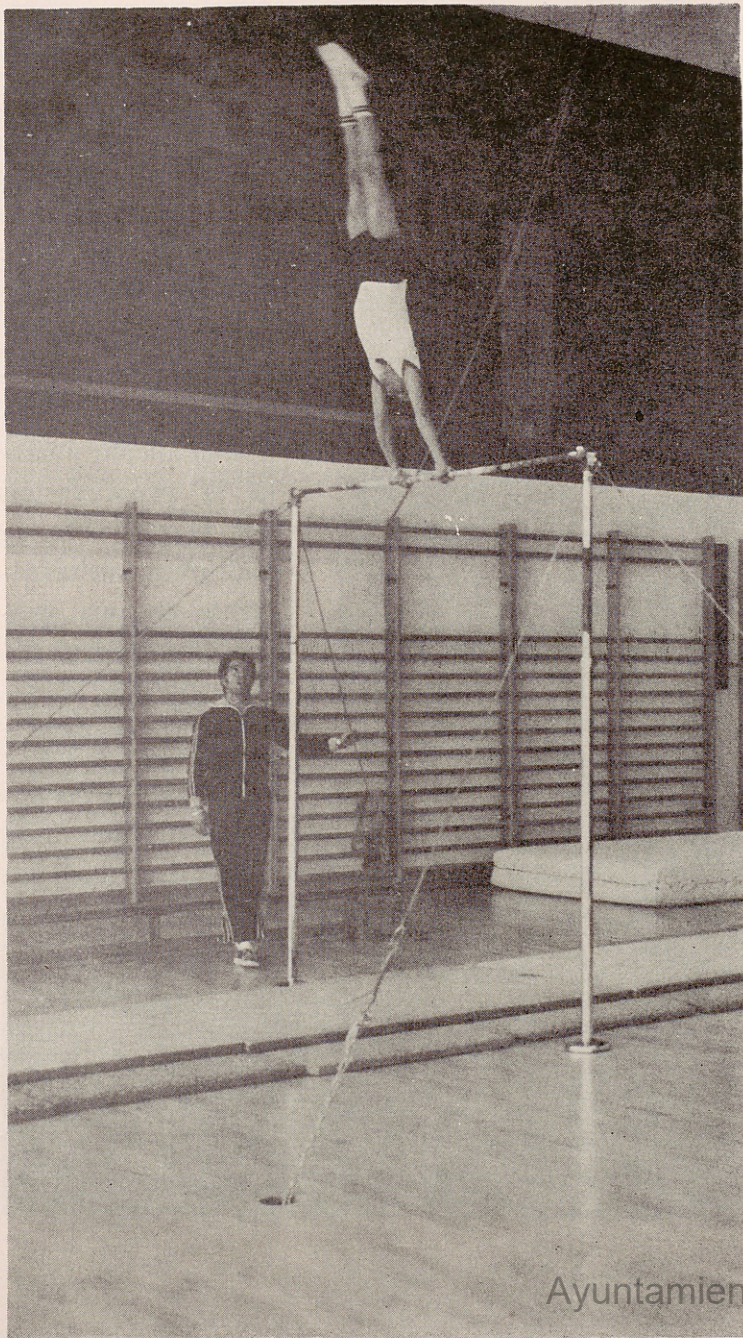

Ayuntamiento de Madrid

Fomento del Deporte de Competición

Aun cuando el interés mayor de un servicio a la comunidad tenga cierto privilegio en las instalaciones deportivas municipales, no se olvida que éstas son valiosos instrumentos para la promoción de un deporte de *élite* que puede nacer en su seno, la mayoría de las veces como transición, ya que la mejor capacitación deportiva, cara a la competición seria, requiere la intervención de otros factores que las instalaciones municipales, al menos por sí solas no pueden aportar.

Nunca se ha perseguido, pues, la dedicación exclusiva de las instalaciones al fomento de campeones, aunque hayan surgido de las mismas, de manera especial



de los Cursillos de natación, figuras de relieve en el deporte nacional.

El principal objetivo lo ha constituido poner el deporte al alcance de los más, es decir, tratar de lograr la extensión deportiva entre una población que carecía de medios y recursos para ello, como fundamental y más importante paso por el momento, lo cual todavía no



ha podido llegar a todos, porque, mientras que se prodigan las construcciones, la afición y hasta la preocupación por el deporte se multiplica constantemente en una proporción mayor.

De cualquier forma, veinte Federaciones deportivas madrileñas han tenido y tienen a su disposición los diversos terrenos de juego y piscinas, sin

necesidad de pago alguno para celebrar sus encuentros oficiales.

Las Asociaciones y Clubs de los distritos o barriadas donde se hallan enclavadas las instalaciones, actualmente ya en número superior a los 200, ocupan totalmente todas ellas, posiblemente por las facilidades que el Ayuntamiento ha puesto a su alcance, ya que a cada Club solo se le exige, como contribución a los gastos de sostenimiento, el abono de tan solo 300 pesetas por participante, una sola vez durante toda la duración de la temporada del deporte respectivo, lo que le da derecho al entrenamiento diario o alterno, según necesidades del Club y de

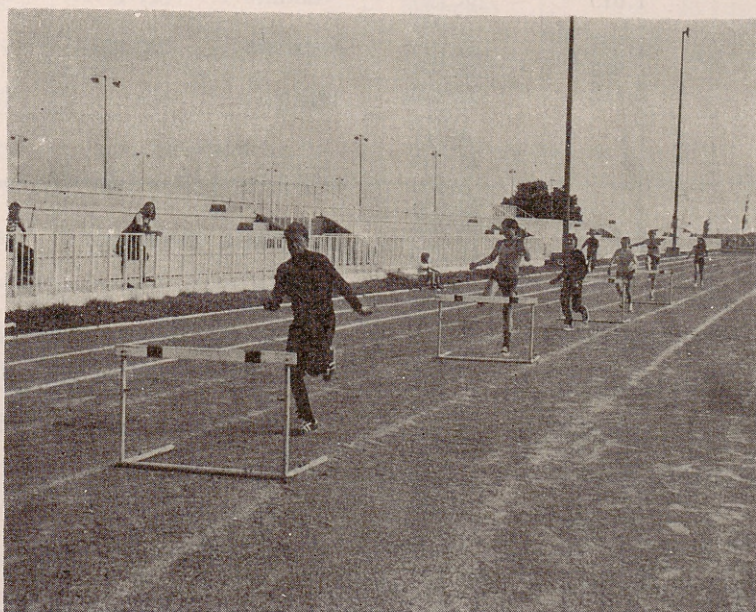

la instalación, a celebrar en la misma todos sus encuentros oficiales, comprendida también la iluminación, servicios médicos y vestuarios dotados de calefacción y agua caliente en casi todas las instalaciones, sin necesidad de aportar un precio especial.

De esta forma se ha conseguido dar alojamiento a muchos clubs modestos que antes no tenían dónde realizar su labor deportiva.

Competiciones regionales, por supuesto, y nacionales, e incluso confrontaciones de carácter europeo han tenido lugar en estas instalaciones municipales, recibiendo siempre sus organizadores el máximo apoyo.

RESUMEN DE ASISTENCIA A LAS INSTALACIONES DEPORTIVAS MUNICIPALES EN EL

CUADRO DE

PERIODO COMPRENDIDO DEL 1 DE SEPTIEMBRE DE 1974 AL 31 DE AGOSTO DE 1975

SERVICIOS

DEPORTE DE COMPETICION					RECREACION Y	
ESPECIALIDAD	DEPORTISTAS INFANTILES JUVENILES	DEPORTISTAS MAYORES	ESPECTADORES	TOTAL	ACTIVIDAD	NIÑOS
Actividades subacuáticas.....	»	320	»	320	Gimnasia educativa....	3.027
Ai-kido.....	1.793	4.604	»	6.397	Judo.....	1.344
Ajedrez.....	»	1.349	»	1.349	Gimnasia manteni-	»
Atletismo.....	19.415	963	3.104	23.482	miento.....	»
Ballet clásico.....	120	»	»	120	Natación.....	»
Baloncesto.....	50.436	33.624	9.320	93.380	Tenis.....	1.410
Balonmano.....	20.709	13.806	1.615	36.130	TOTALES.....	5.781
Billar.....	»	5.886	»	5.886	ENTRADA PUBLICA	NIÑOS
Fútbol.....	9.437	84.941	51.327	145.705	Entrada público.....	427.353
Gimnasia educativa.....	»	32.606	1.940	34.546	Abonados.....	106.838
Gimnasia deportiva.....	16.762	34.048	2.112	52.922	TOTALES.....	534.191
Halterofilia.....	»	1.514	»	1.514		
Hockey.....	1.485	2.229	»	3.714		
Judo.....	19.624	27.156	»	46.760		
Kárate.....	2.264	3.398	»	5.662		
Lucha.....	»	15.447	»	22.066		
Natación.....	149.574	»	4.394	153.968		
Patinaje.....	9.190	1.021	1.615	11.826		
Pelota.....	»	131	»	131		
Pesca.....	»	843	»	1.203		
Piragüismo.....	»	1.416	»	1.769		
Remo.....	»	2.317	»	2.317		
Rugby.....	1.496	5.986	1.947	9.429		
Salvamento y Socorrismo.....	»	294	»	294		
Tenis.....	»	»	»	»		
Tenis de mesa.....	45.450	»	»	45.450		
Tiro olímpico.....	»	17.241	»	17.241		
Vela.....	»	488	»	608		
Voleibol.....	2.588	3.882	3.406	9.876		
Water-polo.....	4.825	7.594	»	12.419		
TOTALES.....	362.620	303.104	80.780	746.504		

MANTENIMIENTO			ESCUELAS DEPORTIVAS				CURSILLOS			
MUJERES	HOMBRES	TOTAL	ESPECIALIDAD	NUMERO DE ESCUELAS	NUMERO DE ALUMNOS	ASISTENCIAS	ESPECIALIDAD	NUMERO	NUMERO DE ALUMNOS	PARTICI- PANTES
845	1.194	5.066	Atletismo.....	2	390	22.984	Monitores Natación .	1	40	768
»	937	2.281	Gimnasia.....	3	260	14.300	Maquinistas (Organizado por el Sindi- cato del Espectáculo).	1	40	330
»	»	»	Lucha	2	145	7.975	»	»	»	»
13.415	2.123	15.538	Natación.....	10	72	4.410	Policía Municipal...	1	45	897
11.431	25.962	37.393	Patinaje	3	270	14.850	Cursillos Escolares .	3	22.789	416.850
75	415	1.900	Tenis.....	1	30	1.138	Educación Depor- tiva de Base	6	10.740	214.889
25.766	30.631	62.178	TOTALES	21	1.167	65.657	TOTALES	12	33.654	633 734

MANTENIMIENTO			RESUMEN GENERAL	
MUJERES	HOMBRES	TOTAL		
641.028	1.068.380	2.136.761	Deporte de competición	746.504
160.257	267.095	534.190	Entrada pública	2.670.951
801.285	1.335.475	2.670.951	Clase de aprendizaje o mantenimiento.....	62.178
			Escuelas deportivas	65.657
			Cursillos	633.734
			TOTAL ASISTENCIAS.....	4.179.024



Depósito legal: M. 24.312 - 1975

Ayuntamiento de Madrid

Ayuntamiento de Madrid



ARTES GRÁFICAS MUNICIPALES

Ayuntamiento de Madrid