



Comunidad de Madrid

Joaquín Leguina Herrán

*EL ESTADO
DE LA
REGION
1985*

Ayuntamiento de Madrid

EM.
3345

EL ESTADO
DE LA REGIÓN
1985

Ayuntamiento de Madrid



117
7422



**EL ESTADO
DE LA REGION
1985**

EL ESTADO
DE LA
REGION
1985*

Joaquín Leguina Herrero

Presidente del Consejo de la Comunidad de Madrid

12/89.492



EL ESTADO
DE LA REGION
1985

*Edición preparada por la Oficina
del Portavoz del Gobierno
de la Comunidad de Madrid*

*Imprime: Imprenta de la Comunidad
de Madrid*

Depósito legal: M. 43.940-1985 Ayuntamiento de Madrid

HACE UN AÑO

Señor presidente, señoras,
Hace aproximadamente un año, el
Consejo de Gobierno de la Comunidad
de Madrid entregó en esta Cámara un
documentado y exhaustivo informe de
diagnóstico de la situación de la
Comunidad de Madrid.

59/1776

EL ESTADO DE LA REGION 1985*

Joaquín Leguina Herrán

*Presidente de la Comunidad
de Madrid*

* Texto íntegro del discurso pronunciado el 5 de noviembre de 1985, en la Asamblea de Madrid, con ocasión de la apertura del debate parlamentario sobre el Estado de la Región.

21/1/85

EL ESTADO DE LA REGION 1985*

Joaquín Leguina Herván

Presidente de la Comunidad
de Madrid

El presente informe es el resultado de la
labor del Departamento de Estadística
de la Comunidad de Madrid.

El presente informe es el resultado de la
labor del Departamento de Estadística
de la Comunidad de Madrid.

2. Este informe del desarrollo económico y social de la Comunidad de Madrid en el año 1985 es el resultado de la labor del Departamento de Estadística de la Comunidad de Madrid.

Ayuntamiento de Madrid

HACE UN AÑO

Señor presidente, señorías:

Hace aproximadamente, un año, el Consejo de Gobierno de la Comunidad de Madrid entregó en esta Cámara un documentado y amplio estudio sobre el diagnóstico de los problemas estructurales, de tipo territorial, social y económico, con los que se enfrenta la sociedad madrileña. Nadie, que se sepa, contradijo aquí aquel diagnóstico. Es de suponer, por lo tanto, que en términos generales era un diagnóstico aceptado y correcto. Los problemas allí señalados eran muchos y graves. A mi modo de ver, se trata en este debate de analizar si, un año después, la situación es mejor o peor en términos generales y, sobre todo, si la actuación de esta institución, si la actuación de la Comunidad Autónoma, ha servido para resolver alguno de esos problemas. A un año de aquel debate, como presidente de la Comunidad me siento satisfecho de lo conseguido, de lo que entre todos hemos conseguido. Como presidente del Consejo de Gobierno, estoy también contento porque creo, sinceramente, que hemos dado pasos importantes en la consolidación de la Comunidad. La CAM sigue siendo una institución joven, pero los madrileños la conocen ya y entienden que les es útil como Administración encargada de abordar problemas colectivos que atañen a nuestra vida cotidiana y de cuya solución depende el pequeño bienestar de cada día y la solución de muchas angustias personales y colectivas.



«Creo, sinceramente, que hemos dado pasos importantes en la consolidación de la Comunidad»

HAY PROBLEMAS QUE NO SE PUEDEN RESOLVER DESDE LAS ADMINISTRACIONES PUBLICAS

Los que aquí nos reunimos, somos, *todos*, conscientes de que la Comunidad puede y debe abordar una serie de problemas, pero que la solución de otros no depende de ella. Diré más: existen problemas sociales y económicos que no son susceptibles de solución sólo desde las Administraciones públicas. Cualquier ciudadano informado sabe esto. Pero también debemos ser conscientes de lo que los ciudadanos, con toda la razón, nos van a exigir. Nos van a pedir una administración ágil: menos "papeleo" y más soluciones. Trabajamos en ello cada día y al cabo de no mucho tiempo las molestias serán mínimas y el servicio máximo. Nos van a pedir soluciones en la enfermedad o en la dificultad social. Estamos dando respuesta a esa demanda y la eficacia será cada vez mayor. Tenemos un proyecto político coherente que responde a las necesidades reales de la ciudadanía, de la mayoría de los que aquí vivimos. Vamos a seguir adelante con el proyecto, porque debemos y podemos hacerlo.

UNA REFLEXION

Quisiera hacer ante ustedes hoy una reflexión sobre lo que estamos haciendo, por qué lo estamos haciendo y hacia dónde queremos ir en el próximo futuro. No pretendo abrumarles con una retahí-

la de datos. Daré algunos que pueden resultar ilustrativos, y todos ellos comprobables.

En primer lugar, haré referencia a la situación general de la economía madrileña; posteriormente, intentaré mostrar lo hecho por esta Comunidad para resolver los problemas que Madrid tiene planteados y, finalmente, señalaré los proyectos que tiene el Consejo de Gobierno para el próximo futuro.

Antes de terminar esta legislatura, la Comunidad de Madrid habrá sobrepasado los cinco millones de habitantes. En los últimos años el crecimiento es muy lento. Este escaso crecimiento demográfico tiene una doble explicación: la rápida caída de la natalidad y el equilibrio en los flujos migratorios de entrada y de salida. Ambas causas tienen que ver con la coyuntura económica, sin embargo, no es fácil imaginar, aun con una situación económica brillante, que la inmigración pueda volver a ser la de los años sesenta. Y mucho menos probable es que la natalidad vuelva a los niveles de aquellos años.

INDICIOS DE RECUPERACION ECONOMICA

En lo que toca a la actividad económica, parecen consolidarse los indicios de recuperación que vienen apuntando desde hace meses en los distintos sectores productivos. Puede decirse con cautela que los aspectos positivos y negativos, en comparación al mismo período del

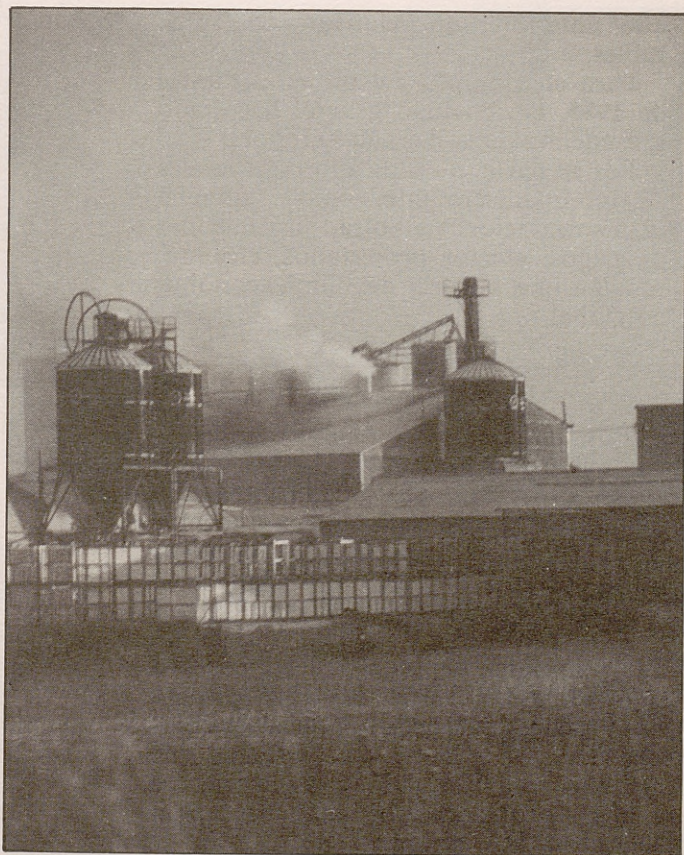

«En lo que toca a la actividad económica, parecen consolidarse los indicios de recuperación que se vienen apuntando desde hace meses en los distintos sectores productivos. Puede decirse con cautela que los aspectos positivos y negativos, en comparación con el mismo período del año pasado, son relativamente favorables»

Ayuntamiento de Madrid

año anterior, son relativamente favorables.

Para el conjunto del primer semestre de 1985, la actividad general ha estado por encima de la del año anterior.

Por su parte, los indicadores generales de tipo financiero, tales como el volumen de contratación en bolsa, suspensiones de pagos, efectos protestados, etcétera, señalan una mejoría del clima económico global.

LA EVOLUCION DEL PARO

Los datos de paro, aun siendo desfavorables, lo son menos que en años anteriores, mientras que el clima empresarial se está recuperando, si nos atenemos a las opiniones empresariales recogidas en la encuesta que realiza la Cámara de Comercio e Industria de Madrid.

Por sectores, los factores dignos de destacar desde el punto de vista positivo son, por una parte, el mantenimiento en 1985 de las altas producciones agrícolas de 1984 y, por otra, una actividad que pudiera calificarse de expansiva de los servicios, basada principalmente en el transporte y el turismo.

En la industria y en la construcción, los indicadores disponibles muestran un comportamiento más complejo.

Según la Encuesta de Población Activa (EPA), últimos datos del segundo trimestre de 1985, comparando ese período con el de un año antes, la cantidad de paro ha crecido en Madrid en número de 38.000. Aproximadamente, la mitad de lo que creció el paro en el año ante-

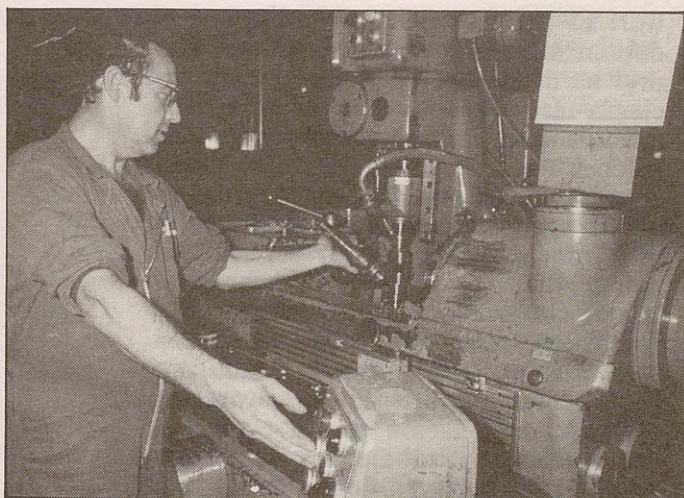

«Los datos de paro, aún siendo desfavorables, lo son menos que en años anteriores, mientras el clima empresarial se está recuperando, si nos atenemos a las opiniones empresariales recogidas en la encuesta que realiza la Cámara de Comercio e Industria de Madrid»

rior. Es preciso señalar también que, a diferencia del conjunto nacional, en Madrid ha decrecido, en el año de referencia, la tasa global de actividad debido a la caída de dicha tasa en las edades más jóvenes (menores de veinticinco años).

La pérdida de empleos se ha producido en la construcción y en la industria, mientras que en el sector servicios se han creado, en el período de referencia, casi 15.000 nuevos empleos netos.

Hay que señalar, no obstante, que si bien la información proporcionada por la EPA no permite ser excesivamente optimista en relación con la evolución del mercado de trabajo, los datos proporcionados por las Oficinas de Empleo son más alentadores, siendo muy favorable la evolución de las colocaciones registradas, que alcanzan crecimientos anuales medios del 27 por 100, y entre ellas aumentan, fundamentalmente, los contratos correspondientes a programas de fomento del empleo. También las ofertas de puestos de trabajo registran crecimientos muy importantes.

En cuanto a los sectores, muy sucintamente, cabe señalar lo siguiente:

AGRICULTURA, INDUSTRIA, CONSTRUCCION Y SERVICIOS

— En la agricultura, a juzgar por las estimaciones de superficie y producciones conocidas hasta el momento, el año en curso será tan bueno como el año anterior, que fue magnífico.

— La industria, que continúa siendo el sector que más empleos sigue perdiendo

do (unos 50.000 al año, según los últimos datos), parece recuperar un cierto clima de confianza a juzgar por las opiniones empresariales recogidas por la Cámara de Comercio e Industria de Madrid. Para el total de la industria, las variables "volumen de producción" y "cartera de pedidos" son las que presentan un perfil claramente ascendente, situándose en niveles superiores a los del año anterior. Sin embargo, "el grado de utilización de la capacidad productiva" se mantiene estancado. Es de esperar, pues, un relanzamiento en los próximos meses, aunque en subsectores tan importantes como la metalurgia, y especialmente la automoción, se anuncian nuevas reducciones de empleo.

— En la construcción, los indicadores muestran un comportamiento complejo del sector. Por una parte, la licitación oficial de obras durante el primer semestre de 1985 ha duplicado la del año anterior, y ello es debido a un importante incremento de las contrataciones de obras por parte de la administración autonómica (325 por 100 de incremento) y local (541 por 100 de incremento).

Sin embargo, las viviendas de protección oficial de promoción privada que se han iniciado hasta junio son inferiores a las del mismo período de 1984, en un 21,7 por 100. Este dato, unido a la ausencia de licitación en urbanismo y vivienda durante todo el semestre, está incidiendo en la ocupación, al ser la vivienda el subsector más intensivo en mano de obra. Efectivamente, la caída del empleo en la construcción ha sido muy

importante en los últimos meses, debido a una fuerte disminución del empleo asalariado. Parece producirse un cambio en la estructura del empleo en la construcción, ya que, al mismo tiempo, está aumentando el número de ocupados no asalariados en el sector.

— El proceso de terciarización continúa produciéndose en la economía de nuestra Región, reflejándose en las cifras de ocupación: casi el 70 por 100 de la población que trabaja lo hace en el sector servicios. Lo más importante a destacar en este sector es la recuperación del mercado de trabajo con generación, como ya indiqué, de nuevos empleos.

DEMANDA Y PRECIOS

— Desde el lado de la demanda interna de bienes de consumo, las medidas de política económica general (menores retenciones, aumentos salariales, etcétera) hacen pensar en comportamientos más favorables en el conjunto del año de lo que fue 1984. Los indicadores sobre la demanda de inversión muestran una recuperación cierta, si bien conviene ser cauteloso a la hora de interpretar cara al futuro estos indicadores de coyuntura.

— En cuanto a los precios, la situación es similar a la que se observa en el conjunto nacional, es decir, una desaceleración de la inflación que se situaba aquí, en julio, por debajo del 8 por 100 anual. De igual forma, los costes de producción mantuvieron un ritmo de crecimiento menor que 1984. Los salarios crecieron en los seis primeros meses del

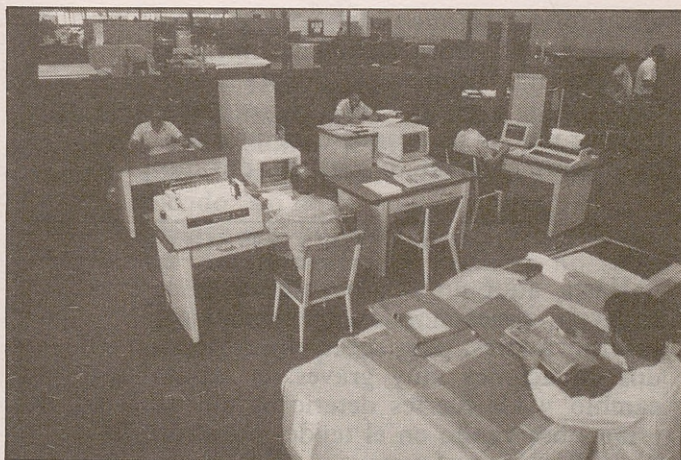

«La pérdida de empleos se ha producido en la construcción y en la industria, mientras que en el sector servicios se han creado, en el período de referencia, casi 15.000 empleos netos»

año a un ritmo anual del 7,5 por 100 y el salario por hora trabajada creció al 11,5 por 100. Teniendo en cuenta la evolución de la productividad, el coste salarial por unidad de producto ha disminuido ligeramente en lo que va de año.

IMAGINACION Y RIESGO

Hasta aquí un relato somero de la situación socioeconómica, que tiene visos esperanzadores, pero sobre el que pesan dos situaciones muy graves: el rápido cambio y los fuertes deterioros que se están observando en el tejido industrial de la Región, y el consiguiente aumento del paro industrial. Estando de acuerdo, como yo lo estoy, con la política económica nacional, realmente los políticos al unísono con las fuerzas sociales habremos de reflexionar muy seriamente sobre el papel a cumplir tanto por el Estado, por todas las Administraciones Públicas, como por empresarios y trabajadores. El desfase temporal y cuantitativo entre el deterioro de un tejido industrial y el nacimiento y consolidación del nuevo es de tal tamaño que provoca situaciones graves. De poco serviría echar la culpa a unos u otros grupos sociales. Pero aquí y ahora nos están sobrando *datos* externos, es decir, constreñimientos y estrategias que son ajenas al país. Es preciso poner la imaginación y el riesgo a trabajar. Por sólo citar un ejemplo: se habla del déficit público y de la necesidad de reducirlo, pero no es menos cierto que, si los tipos de interés fuesen la mitad de lo que son ahora, se reduciría el déficit

de todas las administraciones de manera drástica.

Es preciso hacer, repito, un esfuerzo de imaginación y de riesgo, cosas ambas, imaginación y riesgo, que dicen son propias de los emprendedores. Acabará habiendo, sin duda, solución para los problemas que hoy nos preocupan, y desde las Administraciones Públicas no sólo tenemos obligación de ayudar a que esas soluciones se produzcan, tenemos la obligación de propiciarlas.

LA ACTIVIDAD
DE LA COMUNIDAD
DE MADRID
EN EL ÚLTIMO AÑO
SOBRE LA
ECONOMÍA REGIONAL

IMADE Y ZUR

Tanto desde el Instituto Madrileño de Desarrollo (IMADE) como en la Zona de Urgente Reindustrialización (ZUR), los dos instrumentos más importantes que tiene la Comunidad para promover el sistema productivo interno, y creo que con éxito, ayudar a quienes se arriesgan.

En el IMADE hemos buido de ejemplo ya experimentado regionalmente y que han consistido en prolongar la apertura de empresas privadas con dueño público, y hemos ido a una gestión más difícil, pero más fructífera: la Comunidad pone dinero a los proyectos tan viables y, además, la parte privada aporta su dinero. En este momento los proyectos importantes en marcha y habrá más en breve.

Lo importante no es colocar el capital de IMADE, sino que ese dinero genere inversiones muy superiores en la Región. La ZUR, por su parte, se ha convertido como un instrumento más de ayuda.

LA ACTIVIDAD DE LA COMUNIDAD DE MADRID EN EL ULTIMO AÑO SOBRE LA ECONOMIA REGIONAL

Ayuntamiento de Madrid

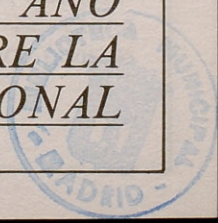

ECONOMIA REGIONAL
SOBRE LA
EN EL ÚLTIMO AÑO
DE MADRID
DE LA COMUNIDAD
LA ACTIVIDAD

IMADE Y ZUR

Tanto desde el Instituto Madrileño de Desarrollo (IMADE) como en la Zona de Urgente Reindustrialización (ZUR), los dos instrumentos más importantes que tiene la Comunidad para promoción del sistema productivo, se intenta, y creo que con éxito, ayudar a quienes se arriesguen.

En el IMADE hemos huido de ejemplos ya experimentados negativamente y que han consistido en prolongar la agonia de empresas privadas con dinero público, y hemos ido a una gestión más difícil, pero más fructífera: la Comunidad pone dinero si los proyectos son viables y, además, la parte privada arriesga su dinero. En este momento hay ya cinco proyectos importantes en marcha, y habrá más en breve.

Lo importante no es colocar el capital de IMADE, sino que ese dinero genere inversiones muy superiores en la Región. La ZUR, por su parte, se ha configurado como un instrumento válido para la reindustrialización. La selección de los proyectos es rigurosa y las condiciones claras: capacidad de exportación, alto nivel tecnológico y generación de empleo. En este momento hay casi 50 proyectos muy avanzados en su evaluación. Aparte, la instalación de ATT, que también se acogerá a la ZUR. Se van a crear, sin duda alguna, muchos puestos de trabajo.

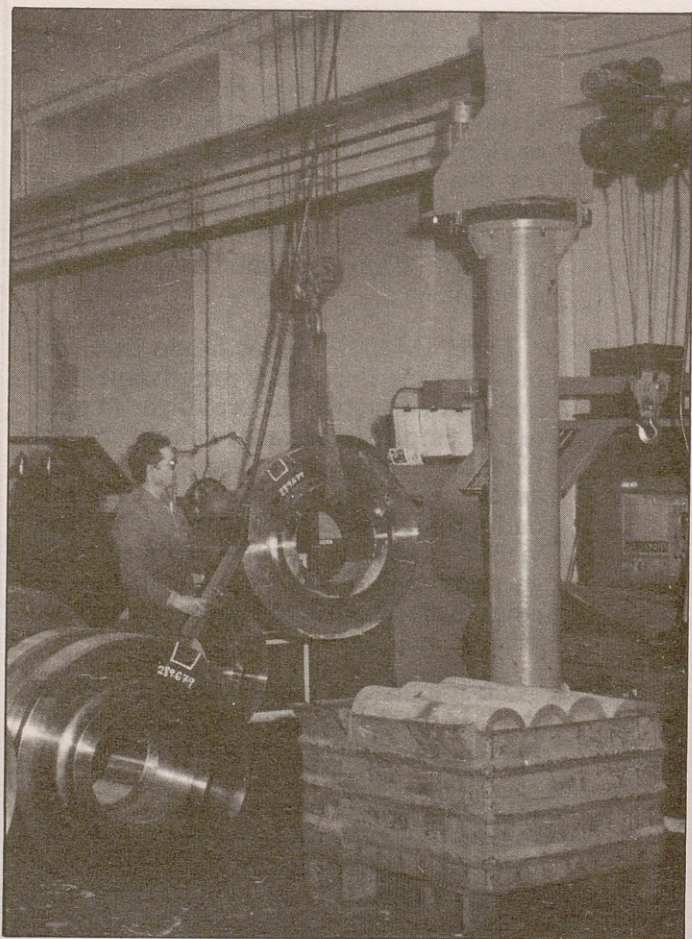

«Tanto desde el IMADE como en la ZUR, los dos instrumentos más importantes que tiene la Comunidad para la promoción del sistema productivo, se intenta, y creo que con éxito, ayudar a quienes se arriesguen»

Ayuntamiento de Madrid

OTROS MECANISMOS

Los mecanismos para subvencionar el empleo en nuestra Comunidad son diversos, y van desde los acuerdos con la Administración Central (INEM, Ministerio de Industria), fondo de promoción de empleo (más de 600 millones este año), hasta el programa de promoción en sectores maduros, creación de un fondo para subvencionar la creación de empresas dedicadas a tecnologías avanzadas, etcétera.

COMERCIO Y CONSTRUCCION

Aparte, los servicios de inspección industrial y comercial en los que no entraré, en lo que se refiere a la promoción del comercio, aparte de los cursos de formación por los que pasarán, sólo este año unos 4.000 comerciantes, se ha creado un gabinete de asesoramiento y las ayudas financieras al comercio superarán los 600 millones de pesetas. La creciente actividad de IFEMA, así como la creación de los nuevos recintos feriales, dan idea del esfuerzo que está realizando la CAM en el campo del comercio.

En el sector de la construcción, la actividad de la Comunidad es ya importante. Por dar algunos datos significativos:

1) El inicio durante 1985 hasta la fecha de 4.500 viviendas nuevas, cumpliéndose así el plan de viviendas discutido en su día por esta Asamblea.

2) El inicio del plan del agua (cinco depuradoras están ya en marcha), con

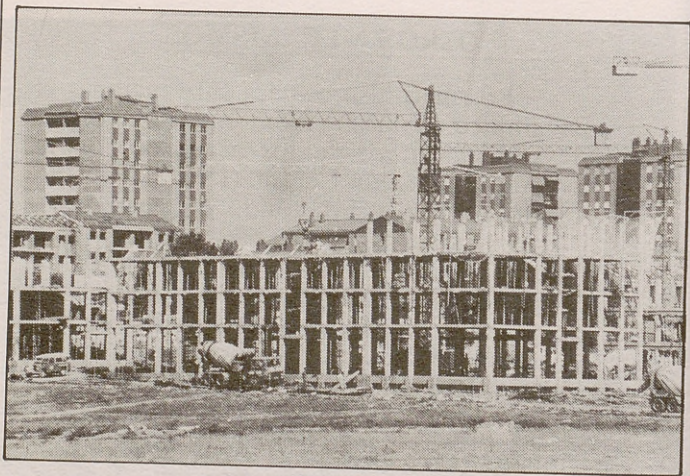

«En el sector de la construcción la actividad de la Comunidad es ya importante. Por dar algunos datos significativos:

- 1) El inicio durante 1985 hasta la fecha de 4.500 viviendas nuevas, cumpliéndose así el Plan de Viviendas discutido en su día por esta Asamblea.*
- 2) El inicio del Plan de Aguas (5 depuradoras ya en marcha) con gastos comprometidos cercanos a los 5.000 millones de pesetas en 1985.*
- 3) En carreteras se van a gastar en la red propia de la Comunidad más de 4.000 millones de pesetas»*

gastos comprometidos cercanos a los 5.000 millones en este año de 1985.

3) En carreteras se van a gastar, en la red propia de la Comunidad, más de 4.000 millones de pesetas.

AGRICULTURA

El sector agrario ha tenido en 1985 un buen año. Sin embargo, es preciso ir adecuando el sector a ese gran reto que es la entrada en la CEE. Hacia ello se ha encaminado la política agraria y ganadera de la Comunidad, en estrecha colaboración con el Ministerio de Agricultura. Estamos convencidos de que la ganadería y la agricultura madrileñas son viables a poco que consigamos un buen control de la calidad y aprovechemos la cercanía al mayor mercado de España, que es Madrid. En esa dirección estamos trabajando, y con buenos resultados.

Dije al principio que no iba a abrumarles con datos ni realizaciones. Me permitirán que rompa por un momento esa promesa, y ello para intentar demostrar a quienes, injusta e interesadamente, sostienen que tenemos olvidado al campo. Sin entrar en la construcción de parques, muchos de ellos rurales, veámos algunas de las actuaciones hechas en la dirección aquí anunciada:

1. *Desarrollo del Plan Indicativo de Mataderos de la CAM*

— El Plan contempla la construcción de 12 mataderos comarcales, con una inversión del orden de 700 millones y 80

millones para medios de transporte (subvención Ministerio de Agricultura, Pesca y Alimentación (MAPA), 20 por 100).

— La CAM ha habilitado una línea de subvenciones (200 millones de pesetas de Presupuesto para 1985).

— Mataderos terminados: Alcalá de Henares y Leganés.

— Mataderos en construcción: Colmenar Viejo, Navalcarnero, San Lorenzo de El Escorial y San Martín de Valdeiglesias.

— Iniciación de las obras de forma inmediata: Valdetorres del Jarama, Buitrago y Villarejo de Salvanes.

2. *Actuaciones Sector Vitivinícola*

— Reconocimiento de la denominación específica de Vinos de Madrid y creación del Consejo Regulador.

— Creación en El Encín de un laboratorio enológico para control de calidad.

— Subvención hasta el 20 por 100 de las inversiones para mejora tecnológica de las bodegas.

3. *Actuaciones Sector Hortofrutícola*

— Promoción de agrupaciones de productores y cooperativas para la normalización, envasado y conservación de productos.

— Subvención hasta el 20 por 100 a las inversiones por parte de la CAM (Presupuesto de 1985, 38 millones de pesetas). Algunos ejemplos:

Agrupación de Aranjuez, 11,3 millones.

Agrupación de San Martín de la Vega, 8 millones.



«El sector agrario ha tenido en 1985 un buen año. Sin embargo, es preciso ir adecuando el sector a ese gran reto que es la entrada de España en la CEE. Hacia ello se ha encaminado la política agraria y ganadera de la Comunidad, en estrecha colaboración con el Ministerio de Agricultura»

Agrupación de Villa del Prado, 10 millones.

Agrupación de Fuenlabrada, medios propios.

— Promoción a la comercialización directa mediante la creación de la "Nave de Productores" (430 metros cuadrados) en Mercamadrid.

— Constitución de una cooperativa de servicios comerciales donde se integren todas las agrupaciones existentes en Madrid.

4. *Actuaciones Sector Lácteo*

— Promoción y apoyo (subvención del 20 por 100 de inversiones) a agrupaciones de productores, establecimiento de redes de higienización y mejora de la calidad y comercialización directa.

— Se ha subvencionado la instalación de centros de pasteurización. Por ejemplo, la planta de Colmenar Viejo.

5. *Campañas Saneamiento Ganadero*

— Lucha contra la tuberculosis, brucelosis y mamitis subclínica, con subvenciones para la sustitución del ganado e indemnizaciones por el sacrificio de reses.

— Lucha para erradicar la peste porcina africana.

— Campañas de vacunación con cesión gratuita de las dosis.

6. *Mejora y adecuación de explotaciones ganaderas*

— Potenciación de vacuno para carne, de ovino y caprino, mediante subven-

ciones dirigidas a mejorar las características raciales, fomentando las razas autóctonas.

— Programas de inseminación artificial y prevención de la esterilidad.

7. *Campañas de Sanidad Vegetal*

— Campañas de tratamientos fitosanitarios y lucha contra plagas, en colaboración con el Ministerio y las Cámaras Agrarias:

- Grafiosis del olmo (20 municipios).
- Procesionaria del pino.
- Mosca del olivo.
- Tortrix de la encina.
- Etcétera.

8. *Producción Vegetal*

— Desarrollo de:

— Plan de reestructuración y reconversión de viñedo (1.000 hectáreas).

— Plan de fomento, adquisición y utilización en régimen de cooperativa de maquinaria y otros medios de producción.

— Plan de fincas colaboradoras.

— Plan de fomento leguminosas, piensos y otros cultivos proteicos.

— Asesoramiento técnico y cursos académicos de capacitación a agricultores.

— Promoción para la incorporación de jóvenes agricultores.

9. *Mejora Infraestructuras Territoriales*

— Mejoras de regadíos en municipios durante 1985. Ejemplos: Titulcia, Orus-

co de Tajuña, Perales de Tajuña, Chinchón, San Martín de la Vega, Montejo de la Sierra.

— Mejora de caminos rurales en seis municipios (Guadalix de la Sierra, La Pedriza, etcétera).

— Se está realizando un plan de actualización de los usos de la Red de Vías Pecuarias de CAM (longitud aproximada de 3.000 kilómetros).

10. *Actuaciones Forestales*

— Programas de restauración, regeneración y reforestación de diversas zonas de la CAM.

— Constitución del Patronato del Parque Regional de la Cuenca Alta del Manzanares.

— Constituida la Mesa para la Conservación de la Naturaleza de Madrid.

— Setenta mil niños han pasado ya por las aulas de la naturaleza y sendas ecológicas.

Me perdonarán este “bombardeo”, pero reconocerán conmigo que cuando uno se ve obligado a escuchar pacientemente “que la autonomía no sirve para nada”, quienes esto dicen simplemente no se atienen a la verdad y es interés de quien hoy les habla el conseguir que, en el futuro, cuando se oigan frases descalificadoras como la que he reproducido, todos sepamos que quienes eso dicen simplemente mienten, y lo hacen a conciencia. Por eso es necesario, y por supuesto legítimo, el informar hasta el agotamiento de lo que hemos hecho, lo que estamos haciendo y lo que vamos a ha-

cer. La consolidación de esta institución, en la que todos estamos representados, se hará tanto más fácilmente cuanto más cosas se hagan y se hagan correctamente, pero también cuanto más conciencia tengan los ciudadanos de lo que estamos haciendo.

El apoyo a la economía regional y la propia política económica que, en su ámbito competencial, realiza el Consejo de Gobierno y que acabo de recoger de forma sucinta, no debe hacer olvidar que las actividades básicas que sostiene la CAM se dirigen principalmente a cubrir necesidades elementales de la población. Actividades que, para entendernos, podrían clasificarse en dos grandes apartados: *las territoriales y las de servicios*. La política respecto al resto de las Administraciones Públicas que hemos seguido tiene un nombre: *cooperación*. Vamos a seguir en esa línea, y a ello haré referencia también.

URBANISMO

La política territorial se ha basado en una normativa, unos mecanismos legales y unos programas de actuación ya en marcha. En junio de 1983 el número de planes de urbanismo y normas subsidiarias revisadas era de cinco. Hoy son 35; el número de planes y normas ya en revisión es de 65 y se rematarán en esta legislatura. No voy a recordar aquí el contenido de las normas legales de orden territorial que ha aprobado esta Asamble, lo que sí voy a señalar es que estos mecanismos están cumpliéndose con efi-

cacia. Sólo la Ley de Disciplina Urbanística ha dado lugar a más de 200 expedientes. Estamos convencidos que esta política de disciplina acabará con las irregularidades actuales y, lo que es más importante, impedirá la aparición de nuevos "quistes urbanísticos".

Es bien sabido que "el modelo desarrollista", junto a la relajación de la disciplina urbanística, la ausencia de una política territorial y la falta de una cultura que asumiese el medio natural y los recursos como piezas fundamentales de la calidad de vida, han producido un deterioro de nuestro medio ambiente, afectando negativamente al paisaje, los recursos hidráulicos, las zonas agrícolas y forestales, etcétera.

Un problema que tiene causas tan diversas y se manifiesta sobre múltiples aspectos y procesos requiere ser enfrentado con una política compleja asumida por todas las instancias de Gobierno y ejercida junto con los Ayuntamientos.

Desde el Consejo de Gobierno, las líneas de actuación se han orientado en tres direcciones: medidas normativas (Disciplina y Ordenación Territorial); protección de espacios singulares (Cuenca del Manzanares), y eliminación de vertidos incontrolados (Programa Coordinado de Actuación de Residuos Sólidos Urbanos y Programa Coordinado de Actuación de Residuos Industriales).

En estos momentos, pueden resaltarse las siguientes realizaciones:

— Aprobación y desarrollo de la Ley del Parque Regional del Alto Manzanares.

— Construcción y puesta en funcionamiento de los vertederos controlados de Mejorada, Alcalá, Colmenar Viejo, junto a la Planta de Transferencias de Majadahonda.

La inversión realizada hasta la fecha en estas instalaciones ha supuesto 250 millones de pesetas, colaborando el MO-PU en algunas de ellas. Estas instalaciones sirven a 38 municipios.

— Inicio de los vertederos de Pinto, Villalba, Aranjuez, junto con la Planta de Transferencias de Alcobendas.

— Inicio de la Planta de Recuperación de Residuos Sierra Norte.

La inversión realizada o contraída para estas instalaciones supone 980 millones de pesetas, de los cuales más de 500 millones corresponden a la Comunidad de Madrid. Estas instalaciones atienden a 88 municipios.

— Inicio de las obras para el tratamiento de los residuos industriales, que dará tratamiento y servicio a la totalidad de la Región.

La inversión contraída para esta planta asciende a 400 y se completará hasta 1.400 millones, para rematar la planta centralizada.

VIVIENDA

He hablado antes del programa de viviendas. Voy a retomar este importante reto, y lo voy a retomar diciendo que el plan tendrá éxito porque desde el MO-PU, desde el Ministerio de Economía y

desde la sensibilidad sindical (a través del AES) se han entendido las razones de la Comunidad.

Conviene recordar el problema:

Cuando se trata de viviendas de promoción pública, con un alto porcentaje subvencionado (a fondo perdido), el problema es cómo encontrar el equilibrio entre las altas necesidades de vivienda de las capas sociales menos solventes con las disponibilidades presupuestarias.

En el caso de Madrid, este problema general se acentúa debido a los efectos de una gran inmigración en los años cincuenta y sesenta, una fuerte caída del empleo, unos compromisos políticos adquiridos (barrios en remodelación) y la baja participación de la Comunidad de Madrid en el citado Fondo de Compensación Interterritorial.

En cuanto a la vivienda de promoción privada, con financiación pública (VPO), el problema consiste en garantizar su finalidad social para que los dineros públicos no se desvíen hacia capas sociales bien dotadas económicamente.

Otro gran problema es el de una pésima gestión histórica del patrimonio público. Aquí, en tiempos pasados se hacían las casas ¡de qué manera!, y luego no se cobraba, no se actualizaba, no se mantenía, no se controlaba. No se hacía nada de lo que se tenía que hacer en más de 100.000 viviendas públicas.

El programa trienal que comporta el inicio de más de 11.000 viviendas en los tres años, repito, va a realizarse con toda probabilidad: en 1985 se han iniciado 4.500.

AGUA

El problema que plantea el tratamiento integral del agua no afecta sólo a nuestra Región, sino a la cuenca misma del Tajo. Tenemos un buen instrumento de gestión, el Canal de Isabel II, y un plan detallado: el Plan Integral del Agua en Madrid, que debatirán ustedes en breve. Creemos estar en disposición de llevarlo a cabo. Costará 38.000 millones, de los cuales en el año 1985 se han invertido unos 5.000, esperando invertir el año próximo unos 7.000. No se trata sólo de cumplir con un objetivo obvio, el de devolver el agua limpia a los ríos, sino que se trata también de recuperar para el ocio y el disfrute las márgenes de esos ríos.

CARRETERAS

En lo referente a las carreteras propias de la Comunidad (unos 5.000 kilómetros), este año se van a invertir unos 4.000 millones en conservación y ampliación. Veintinueve obras terminadas y 58 en ejecución.

Recientemente se ha presentado el avance del Plan de Carreteras de la Comunidad, de acuerdo con las Directrices Territoriales últimamente aprobadas y otros documentos de planificación. Por primera vez se aporta un estudio riguroso y de gran contenido técnico a la problemática que rodea a toda la red de carreteras, tanto estatal como autonómica, y de las soluciones que se proponen en los ocho años de vigencia de este plan.

En el próximo ejercicio se continuará la labor comenzada, con las actuaciones que irán llevando nuestras carreteras hasta ese escenario final que el Plan contempla, y que se transformará la actual infraestructura viaria en una red moderna, eficaz y adecuada al territorio de Madrid.

Se va a continuar en 1986 la ejecución de las obras incluidas en el Plan General de Ordenación Urbana de Madrid, cuyos proyectos ya están siendo redactados por una comisión conjunta del MOPU, Ayuntamiento y Comunidad, y que son complemento indispensable de las actuaciones propias de la Comunidad en el área metropolitana.

INTERCAMBIADORES

También se han acometido por la Comunidad obras de infraestructura relacionadas con otros medios de transporte, tales como el Metro y el ferrocarril de cercanías. Dentro de un programa de construcción de estaciones de intercambio, se han iniciado ya las obras de Aluche y de Fuenlabrada, habiéndose previsto para el año próximo la iniciación de otra estación de intercambio en Alcalá de Henares. Aparcamientos disuasorios están en construcción en Collado Mediano y en Galapagar. Por otra parte, el año próximo la Comunidad deberá hacerse cargo de todas las obras de infraestructura y superestructura del Metro de Madrid, por importe próximo a los 3.000 millones de pesetas.

La ampliación de las carreteras y, en

suma, la política de transporte, no es precisamente un lujo. Hoy en día la insuficiencia viaria y la descoordinación de los medios de transporte colectivo no sólo obliga a un gasto enorme de combustible, que pagamos todos de nuestro bolsillo y que paga España a la hora de importar petróleo, sino que hace perder una enorme cantidad de tiempo y de nervios a millones de ciudadanos encerrados en sus automóviles.

PARQUES

Partiendo de una situación extremadamente deficitaria en zonas verdes públicas, la Comunidad está llevando a cabo un gran esfuerzo para elevar en este terreno la calidad de vida de los ciudadanos, muy especialmente en el cinturón de Madrid. Las inversiones en el presente año para la construcción de una red de parques urbanos, periurbanos y metropolitanos rebasa ya los 320 millones. Con estos parques se está definiendo ya una "trama verde" que conectará las áreas verdes de la ciudad con los grandes espacios abiertos y rurales de su entorno. Además del Parque de Polvoranca, en Leganés —el de más envergadura—, se encuentran ya proyectados los de La Alhóndiga, en el sector III de Getafe; el Jardín de las Bombas de Agua, en Collado Villalba; el de la Dehesa Boyal, en Parla; el del Duque de Ahumada, en Valdemoro; el del Parque Fluvial del Henares, el de Valdelatas, entre Madrid y Alcobendas, y el Parque del Arroyo Butarque, en Leganés.

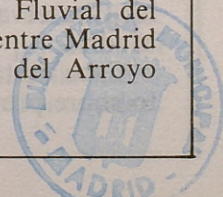

Por otra parte, estamos siguiendo la política de acondicionamiento y apertura al público de algunas instalaciones infrautilizadas del Canal de Isabel II. Así, en el mes de mayo se inauguró el Parque de los Pinos, en el distrito de Tetuán; en septiembre se abrió al público un parque, junto al depósito del Canal. Este parque se irá ampliando. Pretendemos dotar al pueblo de Madrid de una gran mancha verde de uso público en esos terrenos, tradicionalmente infrautilizados, ubicados en el centro de la ciudad.

MEDIO NATURAL

La política de conservación del medio natural que estamos abordando viene definida por tres líneas: *restauración y regeneración, defensa y protección e información* sobre la naturaleza y su disfrute. Desde este punto de vista se está emprendiendo la reforestación de diversas zonas de la Comunidad, situando como primera misión de nuestros bosques su función lúdica y paisajística.

Se ha constituido el Patronato del Parque Regional de la Cuenta Alta del Manzanares, el espacio natural más importante de la Comunidad, elaborándose medidas urgentes para evitar su deterioro, que ya han empezado a dar sus frutos. Con los mismos criterios de participación, se ha constituido la Mesa para la Conservación de la Naturaleza de Madrid.

Cabe destacar en este terreno el decreto sobre protección de especies arbóreas

y la delimitación y tipificación de los espacios y enclaves naturales de la Comunidad de Madrid. En cuanto a la información y difusión sobre la naturaleza de Madrid puede señalarse, además de una considerable labor editorial, el paso, como ya dije, de cerca de 70.000 niños por las aulas de la naturaleza y sendas ecológicas.

DEPORTE

Los equipamientos deportivos han sido y siguen siendo materia de preocupación. Se puede hoy hablar de más de 250 obras generadas, de las cuales 113 están ya finalizadas, con un importe total de 4.000 millones de pesetas.

La dimensión de estas realizaciones puede entenderse mejor con este dato: el 31 de diciembre sólo 10 pueblos de nuestra Comunidad, de los 178 que la integran, permanecerán sin instalaciones deportivas u obra de construcción de la misma, y ello por una razón: carecen de suelo para ello. Estamos llevando adelante las gestiones oportunas que nos permitan subsanar esta carencia.

De cara al espectáculo deportivo y al deporte de alto rendimiento, hemos abordado las obras de acondicionamiento del Palacio de los Deportes. En febrero, acabada su primera fase, servirá de estadio de los Europeos de Atletismo en pista cubierta y en julio, totalmente concluida, a los Mundiales de Baloncesto.

La construcción de las piscinas del Mundial 86, sobre solar de inicial titularidad federativa cedida a la Comunidad,



«Los equipamientos deportivos han sido y siguen siendo materia de preocupación. Se puede hablar hoy de más de 250 obras generales, con un importe total de 4.000 millones de pesetas»

Ayuntamiento de Madrid

marcha a buen ritmo y se acabará hacia abril de 1986.

Todo este plan dirigido al deporte de alto rendimiento puede culminar, o al menos esa es nuestra decidida voluntad, a comienzos de 1987 con la iniciación de las deseadas obras para el Estadio de Madrid como moderna sede del atletismo madrileño, español e internacional.

Por último, en un futuro inmediato que se concreta en enero de 1986, se emprenderán también las obras de ampliación, remodelación y mejora del Parque Deportivo "Puerta de Hierro". Su ampliación se justifica en razón a la numerosísima concurrencia popular y al deterioro sufrido durante años.

DISCIPLINA URBANISTICA

La política territorial y de equipamientos pretende únicamente dotar de mayor bienestar a las personas. Es su finalidad. Para ello es necesaria una disciplina, es necesario que todos entendamos que por encima de los legítimos intereses privados está el interés público, el interés de todos. Aquí, en la Región de Madrid, se han cometido demasiadas tropelías en el pasado. Hemos tenido que derribar con dinamita alguna construcción. No queremos usar ni abusar de la piqueta, pero la mejor forma para que eso no ocurra es que promotores, constructores, propietarios del suelo y, en suma, todos los agentes públicos y privados nos atengamos a las normas vigentes.

SALUD Y SERVICIOS SOCIALES

Hay actuaciones públicas imprescindibles para la vida cotidiana de las que el ciudadano medio normalmente no se entera. Ocurre con la salud y los servicios sociales como con Santa Bárbara, pero todos los ciudadanos deben de saber que, aunque no lo vayan a necesitar hoy, pueden tener que recurrir mañana a un hospital, un centro de salud o una asistencia cualquiera de la Comunidad de Madrid, de su Comunidad, que se gastará en 1985, sólo en salud y servicios sociales, más de 25.000 millones de pesetas. El Estado, es decir, todas las Administraciones Públicas, tienen la obligación de orientar recursos hacia estas necesidades y también tienen la de utilizar con la mayor eficacia dichos recursos económicos. Existe hoy en España una estructura abigarrada e institucionalmente compleja, tanto en salud como en servicios sociales. La Ley de Sanidad, ahora debatida en las Cortes, traerá, con toda seguridad, algo de claridad al complicado entramado actual. Nuestra Ley de Servicios Sociales también se hizo, entre otras, con esa finalidad. Ante un problema grave, como puede ser la drogodependencia, existe un plan nacional y un plan regional, ambos en marcha, existe una coordinación y existen unos servicios bien montados. Seguramente aún insuficientes, dado el carácter del problema, pero las familias afectadas deben saber que no están solas a la hora de encontrar una solución a tan grave azote.

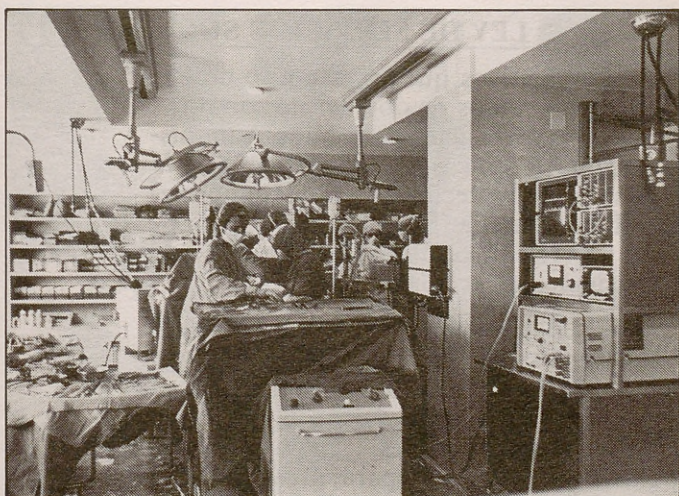

«La Comunidad gastará en 1985, sólo en salud y servicios sociales, más de 25.000 millones de pesetas»

LEY DE SERVICIOS SOCIALES

Los objetivos que en este tipo de servicios habremos de obtener no son otros que la coordinación con otras Administraciones Públicas y el incremento de la asistencia que reciban los ciudadanos necesitados de ella. En desarrollo de la Ley de Servicios Sociales, se han realizado las siguientes acciones:

— Los servicios sociales generales funcionan desde junio en 135 municipios.

— Se han concedido más de 700 becas para minusválidos, con un coste de más de 130 millones. Por otra parte, existe un concierto para proveer 1.300 plazas en internado para minusválidos, unida a la ayuda a 36 centros para estancias de niños minusválidos. Al inicio de octubre se ha comenzado una experiencia piloto para desplazamiento de minusválidos incapacitados para el uso del transporte colectivo.

— Se ha creado una casa-refugio para mujeres maltratadas, con capacidad para 60 plazas; a la vez, se ha iniciado una operación de apertura de pisos para mujeres (seis pisos en la actualidad). Las ayudas a los niños con dificultades alcanza a más de 700 familias al mes, a la vez que se han dedicado 120 millones para ayudas a 73 hogares, que acogen a más de 500 niños. La ayuda a madres solteras y mujeres jóvenes con problemas está en las 400 plazas.

— Para la *tercera edad*, la Comunidad dispone de 11 residencias asistidas, con casi 4.000 plazas, habiéndose puesto en



«Para la tercera edad, la Comunidad dispone de 11 residencias asistidas con casi 4.000 plazas, habiéndose puesto en funcionamiento una nueva en Navalcarnero»

funcionamiento una nueva en Navalcarnero. Se ha puesto teléfono a todos los ancianos que lo solicitaron.

SERVICIOS SOCIALES GENERALES

En servicios sociales generales y ayuda a niños, ancianos y mujeres con dificultades, la Comunidad gastará este año, sin tener en cuenta el muy cuantioso capítulo de personal, una cifra cercana a los 2.000 millones de pesetas.

El Plan Nacional de la Droga ha presentado, como he dicho, un paso cualitativo en orden a la coordinación de recursos de todas las Administraciones Públicas. En ese marco, se ha programado el Plan Regional de la Droga, en el que la CAM ha invertido ya 200 millones de pesetas. En el momento actual está funcionando a pleno rendimiento una Unidad de Desintoxicación de reciente creación y en estos días ha comenzado a funcionar una Comunidad Terapéutica de evaluación y seguimiento, que coordinadamente se lleva a cabo dentro de muy diversos dispositivos de la red general.

Por otra parte, en fecha próxima se va a poner en marcha un programa de prevención en la población escolar adolescente, con unos objetivos de detección de casos de alto riesgo e intervención precoz.

Está en fase de realización el proyecto de otra Unidad de Desintoxicación, de ocho camas, en el Hospital Provincial, de la instalación definitiva de una Comunidad Terapéutica, actualmente en fun-

cionamiento junto a otra segunda. Los proyectos están terminados y se está en vías de contratación de las obras o de puesta en marcha de éstas.

ALES

SALUD MENTAL

La salud mental es, hoy por hoy, competencia de la CAM, con una herencia de más de 2.000 pacientes institucionalizados. Es preciso huir de la segregación social de los pacientes, y en esa línea de actuación está el Plan Regional de Salud Mental. Dentro de este modelo, la función actual de los hospitales psiquiátricos debe tender a desaparecer reduciendo el número de pacientes "hospitalizados", que deberá ir pasando a servicios sociales comunes, implantándose un servicio coordinado de urgencias psiquiátricas. Actualmente se han puesto ya en marcha servicios de salud mental en nueve distritos sanitarios, estando cuatro más a punto de entrar en servicio. La incorporación de los recursos de la AIS-NA, recientemente transferida, supondrá un avance en esa dirección.

El plan cuatrienal de servicios sociales, que pretendemos consolidar el próximo año, va a permitir avanzar hacia ese doble objetivo de coordinación y eficacia. En ello no ahorraremos esfuerzos.

TRANSPORTES

Dentro de los servicios públicos existentes en la Región, hay uno que afecta activa o pasivamente a todos los madri-

Ayuntamiento de Madrid

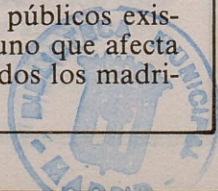

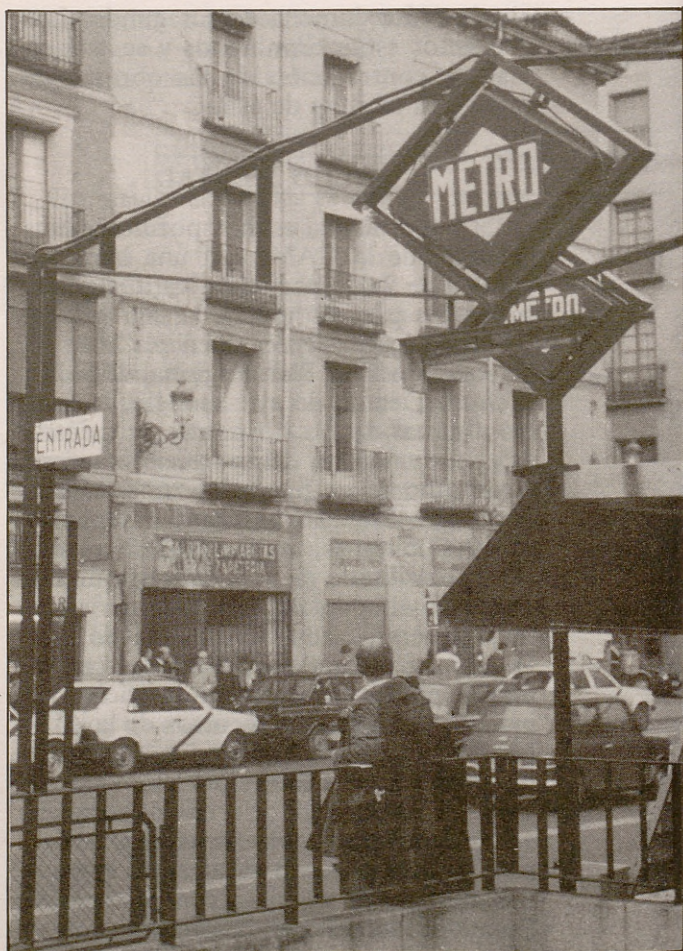

«Esta Comunidad se ha propuesto mejorar el servicio de transporte en orden a la comodidad de los usuarios y a la racionalidad de los recursos»

leños: es el transporte. Esta Comunidad se ha propuesto mejorar ese servicio en orden a la comodidad de los usuarios y la racionalidad de los recursos. Esta Asamblea aprobó la Ley del Consorcio, que es la pieza clave de esa operación. Existe ya un proyecto de estructura de tarifas cuyo elemento más destacado lo constituye la Tarjeta de Abono Mensual, un pase de libre circulación que va a permitir viajar en todos los transportes públicos durante un mes, sin limitación de viajes. Está prevista la entrada en vigor de la tarjeta para principios de 1987.

EDUCACION

Los servicios educativos y juveniles representan una preocupación permanente de la Comunidad de Madrid. El que no se tengan competencias legislativas en el área educacional no quiere decir que no se esté trabajando en ese campo. Sin ir más lejos, se acaba de firmar un convenio con el Ministerio de Educación y Ciencia que contempla dos programas de colaboración de suma importancia: uno sobre educación infantil y otro sobre integración de niños con deficiencias en centros de EGB. A la vez se han renovado otros tres ya existentes para apoyo al perfeccionamiento del profesorado e innovación educativa, fomento de la participación de padres de alumnos en la gestión educativa y educación compensatoria, lo que permite abordar este nuevo curso escolar con buenas expectativas para nuestra Región.

Por otra parte, se está realizando una importante labor mediante la gestión directa y el fomento de servicios de apoyo al sistema reglado, con tres líneas de actuación:

1º *Mejorar la calidad educativa* con programas de formación del profesorado e innovación educativa que han involucrado a más de 1.000 profesores, y puesta en funcionamiento de centros de profesores en Alcalá, Alcorcón, Leganés y dos en Madrid, así como programas específicos de apoyo, como son el de educación ambiental, el de actividades artísticas y educación para la salud, en los que han participado unos 13.000 alumnos y 450 profesores. También se han iniciado en el fomento de la participación de padres y alumnos en la gestión educativa. Se han creado cinco equipos psicopedagógicos y se han desarrollado programas de educación compensatoria para 1.000 jóvenes de catorce a dieciséis años desescolarizados.

2º *La segunda línea de actuación ha sido la atención educativa a la primera infancia*, con la creación de nuevas escuelas infantiles y la gestión de las guarderías transferidas, modificando sus objetivos meramente asistenciales hacia otros educativos.

3º *Por último, en los centros educativos de menores protegidos*, hoy dependientes de la CAM y de origen diverso, se ha iniciado la unificación en una sola red pública, ya que aun teniendo la misma finalidad dependían de instituciones administrativas diferentes (Diputación, Ministerio de Justicia e INAS), siendo



«Se acaba de firmar un convenio con el Ministerio de Educación y Ciencia que contempla dos programas de colaboración de suma importancia: uno sobre educación infantil y otro sobre integración de niños con deficiencias en centros de EGB»

las líneas de actuación prioritarias la orientación educativa a los centros sobre problemas derivados de la conducta social, la integración de los niños protegidos en el medio escolar y familiar y la creación de medidas alternativas al internado.

JUVENTUD

En el ámbito de la juventud, nos venimos esforzando por desarrollar una política integral de juventud. En materia de tiempo libre, durante 1985 se ha duplicado la oferta del pasado año en forma de albergues, viajes, campos de trabajo y centros de interés medio-ambiental. El fomento del asociacionismo juvenil se ha unido a otro tipo de actividades directamente promovidas por la Comunidad a través de los Ayuntamientos y otros entes, incluido el convenio con el Ministerio de Justicia para el desarrollo de un plan para jóvenes reclusos.

UNIVERSIDAD

En el ámbito universitario, se han establecido convenios que aseguran una colaboración estable entre las Universidades madrileñas y la Comunidad. De igual forma, se ha suscrito un convenio con el Consejo Superior de Investigaciones Científicas. Asimismo, existe ya una relevante presencia activa de la CAM en diversas instituciones de carácter docente e investigador: Centro Ortega y Gasset, Centros de la UNED de Madrid, Colegio Cisneros, Centro Español de Es-

tudios de América Latina, Fundación para la Investigación Teórica y Aplicada sobre Biología Evolutiva (FIBE), Instituto Geológico y Minero, Fundación Claudio Sánchez Albornoz, etcétera.

CULTURA

Nuestras actuaciones en materia de oferta cultural giran alrededor de dos grandes objetivos:

a) Crear un equipamiento que soporte el interés por todas las actividades culturales que el ciudadano pueda demandar.

b) Llevar a cabo actividades propias dirigidas al incremento y dinamización de la actividad cultural.

En torno a estos dos principios hemos estructurado las actuaciones en el presente ejercicio:

Las acciones encaminadas al desarrollo de una infraestructura cultural se encuentran centradas en: bibliotecas, archivos, Patrimonio Histórico, centros culturales y municipales, así como las Redes Regionales de Teatro, conservatorios y museos.

BIBLIOTECAS

Las bibliotecas de nuestra Región han sido incrementadas en este período legislativo en número de diez, habiéndose procedido a la remodelación, mejora y ampliación de otras ocho en diferentes municipios. La incorporación a la actividad a finales de este año o en los primeros meses del próximo de un servicio de



«Nuestras actuaciones en materia cultural giran alrededor de dos grandes objetivos: crear un equipamiento que soporte el interés por todas las actividades culturales que el ciudadano pueda demandar, y llevar a cabo actividades propias dirigidas al incremento y dinamización de la actividad cultural»

bibliobuses nos permitirá atender en régimen de préstamo alrededor de 80 municipios de menos de 3.000 habitantes, así como barrios periféricos de nuestra capital.

La dotación bibliográfica de estas nuevas bibliotecas y bibliobuses, así como la adquisición de lotes llevada a cabo para incrementar el número de los ya existentes en otras bibliotecas, significa un incremento aproximado en un 80 por 100 del fondo bibliográfico total para las bibliotecas municipales de nuestra Región, lo que da una idea del esfuerzo que en esta materia se está llevando a cabo.

En materia de archivos estamos trabajando, en una parte, en la creación del Archivo Histórico de la Comunidad, a la vez que, de otra, hemos prestado colaboración técnica y ayuda económica a 25 Ayuntamientos.

Respecto al Patrimonio Histórico-Artístico hemos finalizado la primera fase de revisión de los trabajos de inventario y catalogación existente. Igualmente, hemos comenzado la confección de la Carta Arqueológica de la Comunidad. En materia de restauración, estamos abordando en 1985 un conjunto de obras por un importe de más de 75 millones de pesetas, y será necesario, en este campo, dar un impulso el próximo año, ahora que las transferencias han sido llevadas a efecto.



TEATROS, CONSERVATORIOS Y MUSEOS

La creación y consolidación de las Redes de Teatros, Conservatorios y Museos siguen una marcha más que aceptable, habiéndose comenzado las obras en los teatros de Chinchón, Colmenar de Oreja y Navalcarnero. Estamos en tramitación para la adquisición del Teatro Salón Cervantes en Alcalá, así como el alquiler de una sala en Madrid. Esto, unido a la transferencia del Real Coliseo de Carlos III de El Escorial, nos permitirá poner en operatividad seis teatros durante 1986.

La puesta en funcionamiento durante este curso de la Escuela de Música de Getafe —con un aula externa en Parla— a expensas del informe preceptivo para su conversión en Conservatorio, supone el impulso definitivo para la red de conservatorios y aulas externas, que se verán incrementadas en un mínimo de tres elementales más en el curso 86-87.

Gracias a la acción concertada a través del plan para el V Centenario entre el Ministerio de Administración Territorial, la Comunidad y los Ayuntamientos, estamos llevando a cabo obras de infraestructura cultural de diversa magnitud en 48 municipios, varias de las cuales estarán en condiciones de ser usadas el próximo año.

La inauguración de la primera fase, a finales de este año o primeros del próximo, del Museo de Escultura al Aire Libre, en Leganés, supone el segundo paso en el establecimiento de la Red

Regional de Museos; igualmente, ha sido adquirida en Aranjuez una edificación del siglo XVIII que albergará, dentro de un importante complejo cultural, el Museo del Barro; también se han iniciado las obras de consolidación y adecuación de la "Casa Grande" en Sevilla la Nueva, futura sede del Museo Etnológico de la Comunidad de Madrid.

Las conversaciones mantenidas con la Real Academia de Bellas Artes de San Fernando nos permitirán, en fecha próxima, abrir las puertas de esa importante pinacoteca a los ciudadanos madrileños.

OTRAS ACTIVIDADES CULTURALES

Numerosas han sido las actividades culturales desarrolladas a lo largo de este año, bien llevadas a cabo por nosotros directamente o bien en colaboración con diversos Ayuntamientos o asociaciones de diferente signo y relacionadas con la cultura: el Festival de Cine de Madrid, el de Alcalá de Henares, los Encuentros en torno al Vídeo, el III Certamen de Teatro Aficionado de la Comunidad de Madrid, el Festival de Teatro de Madrid, la campaña "Pueblos de Madrid en Fiestas", los cursos sobre Arquitectura Juan de Herrera y Juan de Villanueva, etcétera, no son más que una muestra significativa, pero no exhaustiva, del tipo de actividad desarrollada. Actividad que culmina con la reciente celebración del II Festival de Otoño de la Comunidad de Madrid, probablemente la pieza más

brillante, aunque no la de mayor importancia, de nuestra actividad en materia cultural.

En lo referente a actividades deportivas, con independencia de los importantes equipamientos a los que ya he hecho referencia, baste decir que en la temporada 1984-85 intervinieron en nuestras competiciones 15.805 equipos deportivos y 152.185 participantes.

COOPERACION MUNICIPAL

El Consejo de Gobierno ha repetido muchas veces que la Comunidad de Madrid tiene una vocación municipalista. Políticamente, esta afirmación implica dos voluntades: la voluntad de coordinar nuestras políticas con la Administración Local y la voluntad de allegar recursos cerca de la vida municipal. Esta doble voluntad política puede percibirse a través de cualquier actividad de no importa qué Consejería, pero se explicita más, si cabe, al hablar de las inversiones.

MUNICIPIOS MENORES DE 20.000 HABITANTES

Sólo en el Programa de Cooperación para Municipios Menores de 20.000 habitantes, las inversiones alcanzarán, en 1985, la cantidad de 4.500 millones. Beneficia a todos los municipios con población inferior a 20.000 habitantes y se cumple con la misión de dotarlos progresivamente de los servicios que demandan los ciudadanos y que la Ley 7/1985 señala como mínimos y obligatorios.

Contempla también un Plan de Rehabilitación de Edificios y Locales Municipales y un Plan de Mejora del Alumbrado Público Rural, incorporados por primera vez en el actual ejercicio y que pretendemos tengan carácter anual hasta la superación de los déficits. Siguiendo esta pauta hemos fijado en estos últimos días los términos de un convenio con la Compañía Telefónica Nacional de España que permita dotar de este esencial medio de comunicación a los municipios más aislados de la Región.

MUNICIPIOS MAYORES DE 20.000 HABITANTES

En esta misma línea política se inscribe el Plan Especial para Municipios con población superior a 20.000 habitantes, con el que se pretende dar respuesta a las necesidades de estas ciudades, con una dinámica metropolitana cuyo vertiginoso crecimiento hace imposible a los Ayuntamientos atender las necesidades de servicios y equipamientos imprescindibles para conseguir dignas condiciones de vida a los vecinos y propias de una Región moderna y desarrollada.

La cuantía de este Plan para grandes municipios asciende a unos 4.300 millones de inversión total, de los que 2.500 constituye la aportación de la Comunidad. Noventa y tres obras se encuentran en pleno desarrollo en los 19 Ayuntamientos beneficiados con este Plan.

Por otro lado, se está realizando un esfuerzo importante desde la Caja de Cooperación que ha hecho operaciones

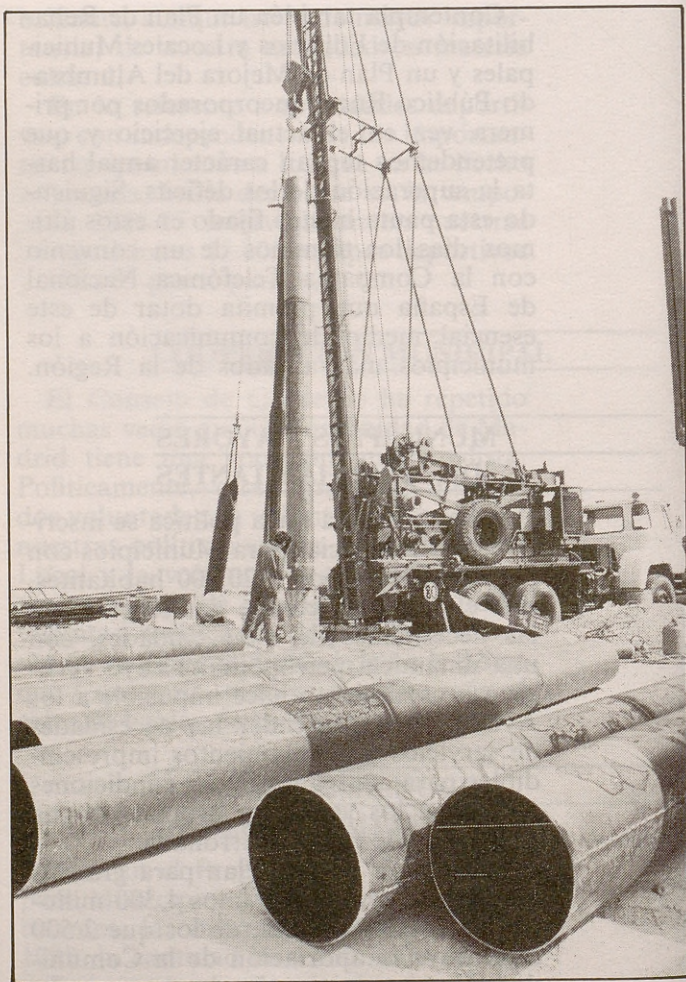

**«Sólo en el programa de Cooperación
para municipios menores de 20.000
habitantes, las inversiones alcanzarán
en 1985 la cantidad de 4.500 millones
de pesetas»**

Ayuntamiento de Madrid

por 142 millones, empleados íntegramente en ofrecer acceso al crédito privilegiado y sin interés a los municipios cuya situación económica es más precaria.

ción
000
arán
ones
tas»

por 142 millones, empleados integramen-
te en ofrecer acceso al crédito provinien-
do y sin interés a los municipios cuya
situación económica es más precaria.

«Solo en el programa de Cooperación
para municipios menores de 200
habitantes, las inversiones alcanzaron
en 1985 la cantidad de 4.500 millones
de pesetas».

Hasta aquí una visión somera de algunas cosas que hemos hecho. Cuando uno escucha ciertas descalificaciones sobre la utilidad de la Comunidad de Madrid no sabe si admira más la ignorancia o la desfachatez. La Comunidad es una entidad actuando y actuando bien, pero es preciso que esa verdad objetiva sirva por ser una verdad subjetiva. Siempre que tengo ocasión de hablar con los representantes cualificados de la oposición hay una cosa en la que estamos todos de acuerdo: las críticas que se hacen al Gobierno regional debieran dirigirse a la institución. Si que cada vez lo es más, pero muchas veces esa institución o acción es traicionada por la realidad.

EL CASO DE LA PUERTA DEL SOL

Voy a poner dos ejemplos. El primero se refiere al número de dependencias que se han reunido en el edificio de la Puerta del Sol para la recuperación de esa zona del centro de la ciudad para la vida cívica, la presencia de la ciudadanía en el kilómetro cuadrado. Es evidente, a que esa recuperación es la existencia y el desarrollo de la convivencia en esa zona.

UN PROYECTO POLITICO COHERENTE

UN PROYECTO
POLÍTICO
COHERENTE

Ayuntamiento de Madrid

Hasta aquí una visión somera de algunas cosas que hemos hecho. Cuando uno escucha ciertas descalificaciones sobre la utilidad de la Comunidad de Madrid no sabe si admirar más la ignorancia o la desfachatez. La Comunidad es una realidad actuando y actuando bien, pero es preciso que esa verdad objetiva acabe por ser una verdad subjetiva. Siempre que tengo ocasión de hablar con los representantes cualificados de la oposición hay una cosa en la que estamos *todos* de acuerdo: las críticas que se dirijan al Gobierno regional debieran preservar a la institución. Sé que esa es la intención, pero muchas veces esa saludable intención es traicionada por lo hechos.

EL CASO DE LA PUERTA DEL SOL

Voy a poner dos ejemplos. Uno de ellos se refiere al inminente traslado de algunas dependencias de la Comunidad al edificio de la Puerta del Sol. Aparte de la recuperación de un espacio importante de la ciudad para la vida estrictamente civil, la presencia de la Comunidad en el kilómetro cero va a ayudar, y bastante, a que esa verdad objetiva que es la existencia y utilidad de la institución se convierta en verdad subjetiva: cada día pasan por esa plaza de Madrid *un millón* de personas. Pues bien, algún ilustre Diputado de la oposición, llevado por su incontenible ardor crítico, no se le ocurre mejor cosa que interpelar o preguntar sobre tal evento, lo que con

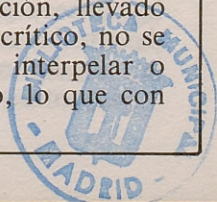

facilidad acaba en un titular de periódico de éste o parecido tenor:

"En el paroxismo de su megalomanía Leguina quiere instalarse con su séquito en la Puerta del Sol". A quien les habla, estas niñerías le producen risa, pero, ¿creen sus Señorías que ese tipo de juegos favorecen a la Institución que todos representamos? Señores, a veces conviene poner freno a los impulsos incontenibles de ciertos meritorios.

LOS GASTOS EN CAMPAÑAS DE IMAGEN

El segundo ejemplo es el de los gastos en fastos y millonarias campañas de imagen. Todos, en privado, aceptan que tales cosas son inexistentes, pero parece que alguno de ustedes se ha creído aquella frase, atribuida por los jesuitas a Voltaire, que por cierto nunca pronunció, según la cual una falsedad repetida acaba siendo verdad en las conciencias de quienes la escuchan. Háganme caso aunque sólo sea una vez: una falsedad muy repetida, acaba, simplemente, siendo una pesadez.

ACUERDO Y DESACUERDO CON LA OPOSICION

Sea como sea, vamos a contar, estoy seguro, con el apoyo de la oposición en la consecución de un objetivo común: desarrollar esta institución en el seno de la sociedad madrileña.

Hay otras cosas en las que no vamos

a ponernos de acuerdo con la oposición conservadora y ello por una simple razón: nuestra concepción de las instituciones del Estado es muy distinta, nuestras políticas difieren sustancialmente.

Lo que el Consejo de Gobierno quiere realizar el año próximo, lo tienen ustedes detallado en el Proyecto de Presupuestos presentado hace días en esta Cámara.

PRESUPUESTO

No es este el debate de Presupuestos y, por lo tanto, les ahorro una explicación exhaustiva. El proyecto consiste, sencillamente, en cumplir con los planes trazados. Es decir, en breves palabras: mejorar los muchos servicios que la Comunidad suministra a los madrileños de toda la Región. Baste una cifra: en Salud y Servicios Sociales 38.238 millones de pesetas. Acometer los grandes planes de inversión: Plan del Agua (7.000 millones), Plan de carreteras (2.600 millones), Vivienda (se harán 4.000 nuevas viviendas de promoción pública), Plan de vertederos (1.300 millones), Plan de parques metropolitanos (350 millones). Las inversiones de carácter municipal, no sólo se verán apoyadas por el crédito extraordinario de 8.400 millones recientemente aprobado en esta Cámara, sino que dispondrá dicho programa de 4.100 millones más, a invertir en el año próximo.

El IMADE, la ZUR, los recintos feriales irán hacia adelante. Ello va a exigir un nuevo esfuerzo en la contención de los gastos corrientes, a fin de generar un ahorro público en torno a los 7.000 mi-

llones de pesetas, que permita un razonable endeudamiento.

Permítanme que me detenga un momento en este punto, con el cual frecuentemente se hace fácil demagogia.

ENDEUDAMIENTO

No es la primera vez que el Consejo de Gobierno pide y obtiene de esta Cámara una rehabilitación para endeudarse, pero lo cierto es que hasta el momento la Comunidad Autónoma no se ha endeudado ni en una sola peseta. Es más, va a tardar en endeudarse. Se puede argüir que ello es así porque no *realizamos* los presupuestos. Tampoco es exacto. Si hemos conseguido gastar menos de lo presupuestado en gastos corrientes, no podrá decírsenos que eso es malo, más bien al contrario, es bueno. Lo más importante en el cumplimiento de los presupuestos es, a mi juicio, la realización de las inversiones. Pues bien, en octubre teníamos comprometido más del 70 por 100 de las inversiones reales presupuestadas propias de la CAM y en lo que se refiere al FCI, a mediados de este año, el 30 de junio, se había comprometido ya el 85 por 100 de lo presupuestado, casi 25 puntos porcentuales más que lo comprometido del FCI en el conjunto de España.

INVERSIONES

Vamos a hacer ese esfuerzo de ahorro y vamos a hacer un gran esfuerzo inversor, y ello sin aplicar la insolidaria frase

coloquial del "que venga detrás que arrée". Nada de eso. El nivel de endeudamiento de la CAM es bajo, pero además, en cuanto a la financiación de la CC.AA. el señor Ministro de Economía y Hacienda ha dicho que para 1987 se irá a un sistema definitivo distinto del actual.

FINANCIACION

COMUNIDADES AUTONOMAS

No voy a insistir en las dificultades que para esta Comunidad tiene el sistema actual, no voy a plantear aquí hoy cual es el sistema que a juicio del Consejo de Gobierno debiera ser el óptimo. Estoy seguro que, con racionalidad y sin demagogia, el nuevo sistema alcanzará los objetivos constitucionales de solidaridad y suficiencia. Lo que si voy a decir es que cualquier cambio permitirá, muy probablemente, un ahorro público mayor a la Comunidad de Madrid. Con lo cual, si somos capaces, y lo seremos, de limitar nuestros gastos corrientes y recurrir a la deuda lo más tarde posible, los años próximos serán como es lógico austeros, pero, en modo alguno, inabordables.

LA IDEOLOGIA CONSERVADORA

Estamos hablando de austeridad, que es palabra solidaria, pero tampoco en esto podremos ponernos de acuerdo con los conservadores, y ello por una sencilla razón. Nosotros hablamos de reducir el gasto, ellos fieles a su ideología hablan

de dismantelar el Estado y no es que nosotros seamos adoradores de este Leviatán, simplemente pensamos que el Estado ha de servir, al menos, para dotar a todos los ciudadanos de recursos que hagan posible una supervivencia digna.

IMPUESTOS

Cuando los conservadores españoles hablan de bajar los impuestos, de privatizar la gestión de muchos servicios públicos, no tratan con ello de reducir unos inexistentes "*gastos suntuosos*", sino de dejar en exclusiva a la sabia e invisible mano del mercado el reparto de unos bienes y unos servicios que son de todos: la salud, la vivienda, la educación, el transporte colectivo, una naturaleza limpia y habitable, la cultura, la seguridad, la vía pública, son de todos y cuestan dinero.

Esa "mano insivible", cuando de estos y otros asuntos se trata, suele convertirse en "la mano que aprieta", y que aprieta siempre a los mismos.

Los socialistas no queremos un Estado omnipresente, dirigista y controlador, queremos simplemente un Estado solidario y que asegure los derechos constitucionales, labor nada pequeña.

HACIA EL SIGLO PASADO

Bajar los impuestos es frase demagógica que hemos tenido que soportar con paciencia cuando desde una posición razonable los socialistas madrileños pro-



***«Pasado ya el ecuador de la legislatura
y acordadas las transferencias
estatutarias en la Comisión Mixta, la
Comunidad de Madrid debe mirar al
futuro con esperanza y razonable
optimismo. Este proyecto político ha
exigido y va a seguir exigiendo
esfuerzos»***

Ayuntamiento de Madrid

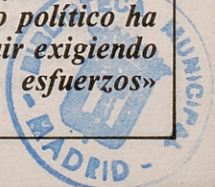

mocionamos la ley del Fondo de Solidaridad Municipal. Si ustedes, señores conservadores, llegaran a gobernarnos, y con esas ideas no lo van a conseguir fácilmente, no podrían cumplir con tales palabras sin llevarnos de nuevo al siglo pasado. Sinceramente no creo que lo hagan, no son ustedes tan irresponsables.

Pasado ya el ecuador de la legislatura y acordadas las transferencias estatutarias en la Comisión Mixta, la Comunidad de Madrid debe mirar al futuro con esperanza y razonable optimismo.

Este proyecto político ha exigido y va a seguir exigiendo esfuerzos.

LOS ESFUERZOS PENDIENTES

Esfuerzos para mejorar los servicios transferidos y los heredados. Lo que demanda una administración integrada. Los distintos orígenes de los funcionarios y trabajadores laborales que hoy prestan sus servicios en la Comunidad representan una dificultad, pero se han dado ya pasos sustanciales y hemos contado con la comprensión sindical que defienden los intereses de los trabajadores, intereses que no tienen porqué chocar con los intereses generales de la Administración.

Esfuerzos para hacernos oír y entender, como Institución, con la sociedad madrileña, para lo cual no sólo contamos con el esfuerzo solidario de todos los partidos aquí representados, sino con las fuerzas sociales madrileñas y también con los medios de comunicación que con su información y sus críticas ayudan al

entendimiento y solución de los problemas.

Esfuerzos económicos para alcanzar el incremento en capital social y en empleo que nos hemos marcado. Las necesidades en estos campos son enormes y los recursos, como siempre, escasos, pero la actuación de la Comunidad, como parte de un Estado solidario y crecientemente eficaz, debe de servir a los ciudadanos, que es la única forma de servirse a sí misma.

Señoras y señores diputados, el año pasado debatimos en esta Cámara, con ocasión de este encuentro anual, una serie de programas o planes de actuación. Pese a las dificultades, que no han sido pocas, estamos en mejor situación que hace un año y lo estamos porque esos programas se van cumpliendo. La Comunidad es un hecho tangible, es una administración que opera con eficacia creciente.

Estoy seguro que todos vamos a trabajar de consuno en un objetivo común: la consolidación de la Institución Autónoma y lo vamos a hacer desde una óptica que va más allá de nuestros propios y legítimos intereses partidarios. No en vano se ha llamado al Estado que surge de la Constitución de 1978: *Estado de las Autonomías*, pues bien, hacer viable esa Constitución, ese Estado, nos exige a quienes estamos aquí, y a los partidos a que pertenecemos, un esfuerzo político para consolidar política y funcionalmente la parte que nos toca: la CAM.

IZQUIERDA Y DERECHA

Entenderán, las señoras y señores diputados sentados a mi derecha, que el Gobierno que presido se sustenta sobre una mayoría de izquierdas, una mayoría socialista, cuya concepción de las políticas concretas no coincide con la suya. No vamos a traicionar ni esa ideología, ni esa concepción. Vamos a seguir haciendo una política solidaria, progresista, una política razonable y de izquierdas. A ustedes les corresponde criticarla, y a nosotros defenderla sin empecinamiento. Todo ello, dentro del imprescindible diálogo democrático.

Lo importante en nuestro trabajo es que el pueblo de Madrid: sus obreros, sus artesanos, sus industriales, sus artistas, sus comerciantes, sus agricultores, sus viejos, sus jóvenes, sus niños, sean los auténticos beneficiarios de nuestro diario quehacer.

Señoras y señores, muchas gracias.

IZQUIERDA Y DERECHA

Entendrán, los señores y señoras diputados senadores a mi derecha, que el Gobierno que preside se sustenta sobre una mayoría de izquierda, una mayoría socialista, cuya concepción de las políticas concretas no coincide con la tuya. Yo quiero a tratar de ir a la raíz del problema, no a tratar de seguir haciendo una política vacilante, progresista, una política razonable y de izquierda. A ustedes les corresponde criticarla, y a nosotros defenderla con empeño y con firmeza. Todo ello dentro del imprescindible diálogo democrático.

Lo importante en nuestro trabajo es que el pueblo de Madrid, sus obreros, sus agricultores, sus industriales, sus artistas, sus comerciantes, sus agricultores, sus jóvenes, sus viejos, sean los auténticos beneficiarios de nuestro trabajo.

Señores y señoras, muchas gracias.

