

madrid ciudad viva

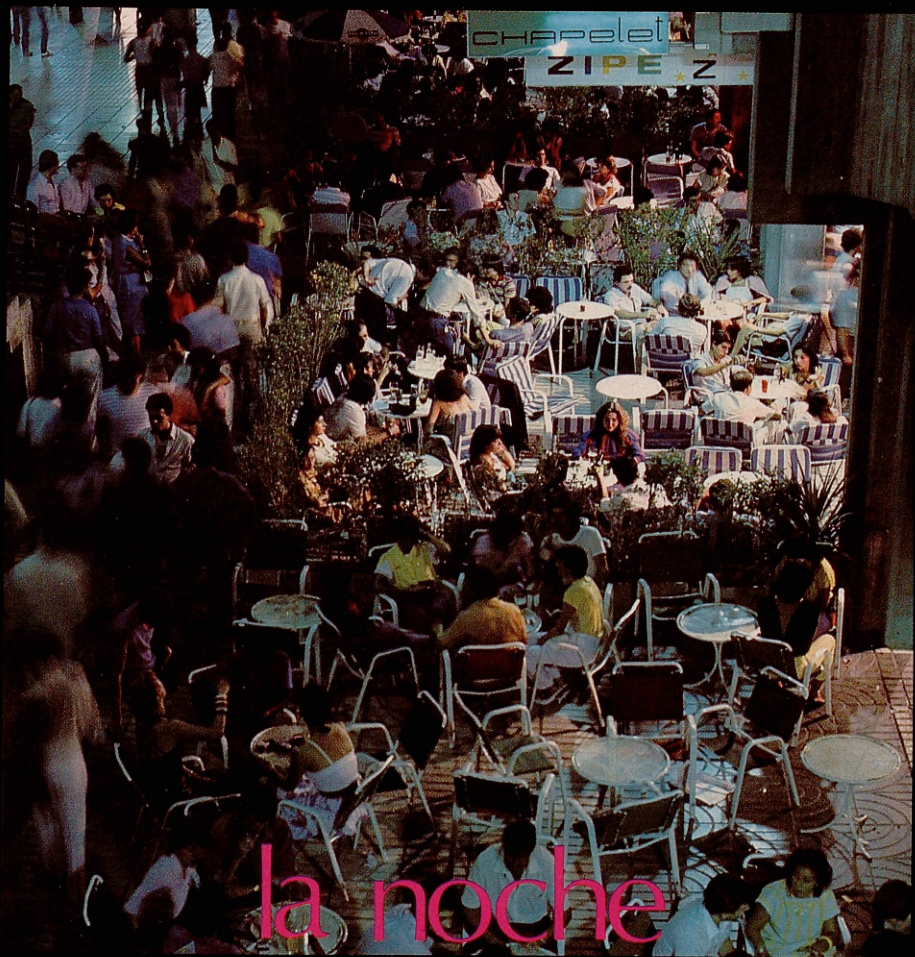

la noche



**Ahora con
las atracciones
más prestigiosas
de París y
Las Vegas.**



Espectáculo dirigido y realizado
por Ramon Riba y Antonio Riba

Scala Meliá Castilla
RESTAURANTE-ESPECTACULO MADRID

C/ Capitán Haya, 43 (Edificio Meliá Castilla). Entrada por Rosario Pino, 7.
Información y Reservas. Teléfonos 450 44 00 - 450 45 00 - 450 46 00 - 450 47 00

"MADRID MAGICO CARRUSEL"

Nuevo Espectáculo Internacional dirigido y realizado por RAMON RIBA y ANTONIO RIBA
New International Show directed and produced by RAMON RIBA and ANTONIO RIBA

- | | |
|-------------------------------|----------------------------|
| ★ 50 Artistas Internacionales | ★ 50 International Dancers |
| ★ Pista de hielo | ★ Icerink |
| ★ Fuentes Luminosas | ★ Luminous Fountails |
| ★ Efectos Especiales | ★ Special Effects |

Scala Meliá Castilla
DINNER-SHOW RESTAURANTE-ESPECTACULO

C/. CAPITAN HAYA, 43 (Edificio MELIÁ CASTILLA) MADRID-28020

SOLICITE SU RESERVA EN SU AGENCIA DE VIAJES, HOTEL O DIRECTAMENTE AL TELF. (91) 450 44 00
BOOK AT YOUR TRAVEL AGENCY, HOTEL OR BY PHONE (91) 450 44 00

NOCHES LUMINOSAS

Madrid en realidad no es Madrid. Es los madriles, y es de este modo como la mencionan los castizos, esos pocos madrileños que pueden presumir de ser madrileños por los cuatro costados. Y es que esta ciudad moderna, trepidante, llena de humos, barroca y complicada, es también otras muchas ciudades que superpuestas, mezcladas y unidas forman Madrid. Vengo de los madriles o voy a los madriles, dicen y con razón: Madrid es uno y múltiple, muchas ciudades en una sola.

Por eso es tan difícil definir a Madrid. ¿Qué fotografiar para que Madrid parezca Madrid? ¿Qué decir de Madrid que lo defina? Es difícil porque todo lo de Madrid define a esta ciudad, a condición de que no se defina por separado.

En Madrid hay callejas con flores en los balcones que parecen sacadas de una ciudad de hace doscientos años y, al lado, las luces de neón y la trepidación de una urbe del siglo XXI. Porque la mejor manera de definir Madrid es la mezcla.

Y así, del mismo modo que la ciudad es distinta y variada de día, lo es también de noche. La noche de Madrid es única. Nada hay parecido a esta ciudad cuando se encienden los antiguos faroles de sus calles o las modernas lámparas de neón. Entonces hay como un pálpito extraño que la convierte en la ciudad más divertida de Europa, en la ciudad donde más cosas se pueden hacer.

Grábese esto en la cabeza: está usted en uno de los lugares más divertidos y baratos que haya conocido nunca. Y así lo ha sido desde que en el siglo XVI Felipe II trasladó la Corte de su Imperio a esta villa, antaño surcada por un caudaloso río, el Manzanares, y rodeada de bosques sombríos y abundantes.

Compruébelo. Usted creará estar en Nueva York, Hong-Kong, Andalucía, Hamburgo o en una taberna anterior al invento de la electricidad. Y todo esto sin que el aire o el sentido de Madrid se haya perdido. Del mismo modo, usted podrá tropezarse en las tabernas y locales nocturnos de Madrid con toreros auténticos, especialistas en informática, punkis, catedráticos de filología, artistas, obreros del metal o la chica con el pantalón más corto que haya visto en su vida. Y todos ellos mezclados, juntos. Como Madrid.

Para descubrir el Madrid nocturno, lo primero que debe hacer es lanzarse a la calle sin miedo. Busque lo que le convenga y no tema preguntar. El madrileño es atento y servicial con el forastero. Y si el

NOCHES LUMINOSAS

forastero desea conocer algo de su ciudad, será razón más que suficiente para que el madrileño corriente se desviva para aconsejarle. En general, el madrileño es un gran crítico de su ciudad. Probablemente le dirá que es insoportable y que no se puede aguntar, pero a continuación le hará encendidos elogios de ella. Pero no tema, no es una contradicción, lo más seguro es que le hable de su ciudad, la que a él le gusta, distinta a la del vecino de su propia casa.

Los madrileños tienen su bar favorito, su cine favorito y su cabaret igualmente favorito. Más que en ningún otro sitio de España, el madrileño pasa la mayor parte del tiempo libre en los bares y cafés, de la misma forma, esta ciudad presenta una de las más altas cotas de cenas y comidas fuera de casa. La calle en Madrid no es un lugar donde se pasa, sino donde se está. Y esto, que es una característica española, está agudizado en Madrid.

Hable con los madrileños, si puede. El español es uno de los pueblos mediterráneos más habladores y el madrileño, si exceptuamos al andaluz, el más hablador de los españoles. El hablar es un deporte nacional que en Madrid tiene muchos adeptos. No en vano, la tertulia, la charla de café, son instituciones aquí. El café —distinto a la cafetería, al restaurante, al bar y a la taberna— es el local más querido por los madrileños de cualquier condición social.

El viejo café madrileño, que en la década de los sesenta estuvo a punto de desaparecer, ha sido recuperado por entusiastas jóvenes y florecen en la noche, abiertos hasta altas horas de la madrugada. Allí podrá hablar, beber, escuchar música de todo tipo —jazz, clásica, flamenco, medieval o rock duro—, participar en coloquios y tertulias, admirar exposiciones de pintura, escuchar a un escritor presentando su libro, leer periódicos o no hacer nada. Un consejo: no se marche de Madrid sin conocer cualquiera de sus viejos cafés.

En Madrid hay muchas posibilidades de divertirse de noche. Si lo que desea es ir al cine o al teatro, esta guía le dará las direcciones y teléfonos de ellos, su horario y ubicación. Sepa, sin embargo, que cierran alrededor de las doce y media de la madrugada y que a esa hora la mayor parte de los restaurantes están cerrando sus puertas. Por lo tanto, tendrá que consultar el epígrafe correspondiente de esta guía: Y no tema, hay muchos y variados restaurantes que no dan por terminado su cometido de servir comidas hasta altísimas horas de la madrugada.

Hágase madrileño. Pasee por los madriles de noche. Aunque lo haga una sola vez, algo de Madrid le acompañará siempre. No le quepa duda de eso.

Ayuntamiento de Madrid

PR
IND
DIS

★ A
★ G
★ P
★ P
★ L
★ M
★ P
★ G
★ A
★ C

RES

★ C
★ C
★ C
★ R
es

CIN

PIC

★ C
★ C
★ F
★ M
★ P
★ T

2/86.336.



INDICE

	Págs.		Págs.
PRESENTACION	1	TOMAR UNA COPA:	
INDICE	3	★ Ambiente Gay	49
DISTRITOS NOCTURNOS:		★ Cafés	50
★ Argüelles-Moncloa	4	★ Champagnerías	52
★ Gran Vía	6	★ Coctelerías	52
★ Plaza de Santa Ana-Huertas	6	★ Compañía femenina	53
★ Puerta del Sol-Plaza Mayor	8	★ Disco-Pubs	55
★ Lavapiés-Tirso de Molina	8	★ Exóticos	56
★ Malasaña	10	★ Heladerías	57
★ Plaza de Chueca	11	★ Pubs	57
★ Glorietas de Bilbao		★ Pubs con actuación	67
★ Alonso Martínez	11	★ Pubs-Jazz	71
★ Centro Azca	14	★ Pubs-Sudamérica	72
		★ Zumos	72
RESTAURANTES:		ESPECTACULOS:	
★ Cocina Española	17	★ Discotecas	75
★ Cocina Internacional	23	★ Espectáculos con cena	79
★ Cenar a última hora	26	★ Espectáculos eróticos	81
★ Restaurante con espectáculo	26	★ Espectáculos travestis	81
		★ Salas de Fiestas	82
CINES Y TEATROS	29	★ Tablaos Flamencos	85
PICAR ALGO:		JUEGOS:	
★ Cervecerías	35	★ Casino	87
★ Creperías	37	★ Bingos	87
★ Hamburgueserías	39	LUGARES DE ENCUENTRO	89
★ Mesones	39	INFORMACIONES UTILES	92
★ Pizzerías	42	DESAYUNAR	95
★ Tabernas	42		

LOS DISTRITOS NOCTURNOS

Ya se ha dicho que Madrid es una mezcla de ciudades entrelazadas y superpuestas. La mejor manera de conocerla es lanzándose a la calle y preguntar. El madrileño es un tipo que le gusta contestar las dudas de los forasteros. Pero hay veces que Madrid se convierte en un objetivo rápido. Y para eso hemos dividido la ciudad en nueve distritos. De esta forma será más fácil encontrar lo que se busca.

Como suele decirse en lenguaje taurino: suerte, vista y al toro.

1.— ARGÜELLES-MONCLOA

Es la zona universitaria por excelencia, que comprende desde la Plaza de España hasta la Plaza de la Moncloa, calle Princesa, Alberto Aguilera y las calles comprendidas entre Princesa y los números altos de la calle de San Bernardo.

Es la más visitada por estudiantes y gente joven. Abundan los restaurantes de comidas rápidas, hamburgueserías, pubs, discotecas, cafés y cervecerías, bien surtidas de aperitivos.

La cerveza corre a caudales en **El Parador de la Moncloa** (Isaac Peral, 2) **Cleo**, **Antoxo**, **el Mesón del Marisco** y **Kebab House**, todos en la calle Meléndez Valdés. **El Kebab**, además, está especializado en bocadillos de carne asada, estilo libanés.

La Cervecería Universitaria (Princesa, 67) **Rodilla** (en la misma calle pero en el número 76, especializada en pequeños y sabrosos bocadillos) **Yenén** o **Villa** (Alberto Aguilera, 68) siguen siendo muy utilizadas por aquellos que salen de las facultades y

necesitan reponer fuerzas. El bocadillo ha tomado un gran auge en la zona. **El bar de los bocadillos** (Gaztambide, 17) y **Los Bocadillos** (Marqués de Urquijo, 1) cumplen su cometido con creces.

Si lo que se quiere es bailar o tomar copas con música, entonces hay que visitar **Sky** (Galileo, 7) donde triunfan los más modernos bailes como el break-dance y similares. **Sándalo** (Serrano Jover, 1) es reposado y tranquilo, al igual que el **Delfín Piano Pub**, tres números más abajo de la misma calle.

El Mississippi (Princesa 45) une a su condición de sala de fiestas, la de cervecería y pub. En el número 47 de Princesa, está **Bubú**, donde se pueden bailar los últimos ritmos.

En el barrio de Argüelles existe una zona limitada por las calles Gaztambide, Andrés Mellado, Fernando el Católico y Meléndez Valdés, formada por patios superpuestos, se llama **Aurrerá**, y en su seno alberga a más de cincuenta establecimientos dedicados a música, copas, aperitivos, encuentros y comidas rápidas y juveniles.

La zona posee uno de los par-

Ayuntamiento de Madrid

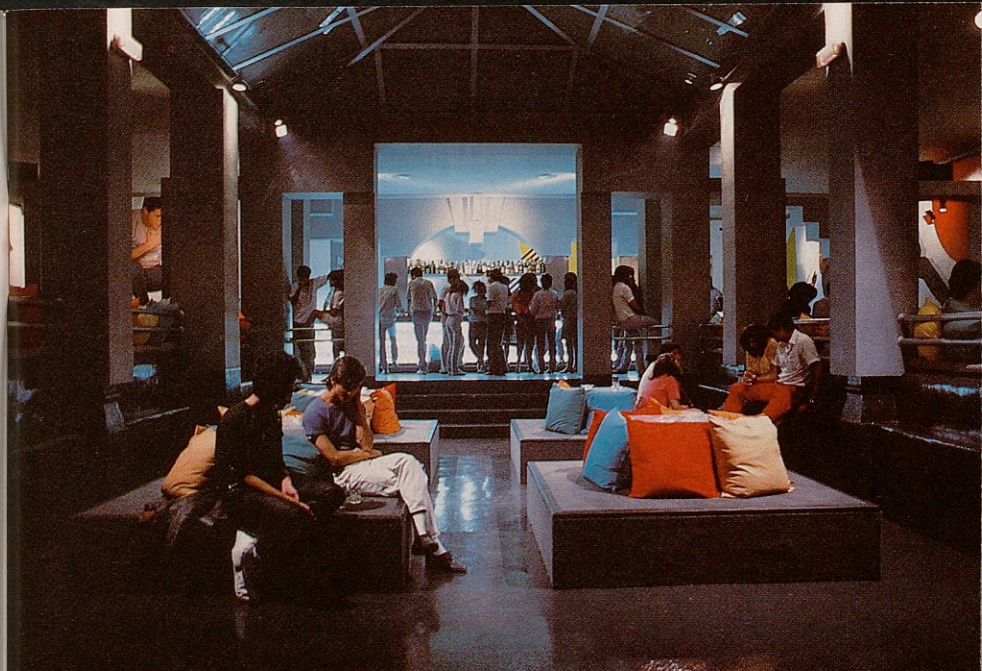

Malasaña

Taberna del Alabardero



LOS DISTRITOS NOCTURNOS

ques más bellos de Madrid, el Parque del Oeste. El Paseo de Rosales lo bordea y allí, y al menos durante siete u ocho meses al año, se puede pasear, tomar helados, o sentarse en las cervecerías al aire libre.

Las parejas eligen el parque para sus paseos crepusculares.

2.— GRAN VÍA

La Gran Vía transcurre desde la Plaza de España hasta su confluencia con la de Alcalá. A izquierda y derecha de esta arteria se configura una zona de cabarets sexys, cines, teatros, restaurantes, grandes cafeterías, tiendas, salas de fiestas y bares tradicionales.

La Gran Vía fue famosa en la década de los cuarenta-cincuenta, pero ahora se renueva con vigor. Al lado de los antiguos establecimientos con solera se pueden encontrar los modernos Music-Hall. Pasear por esta hermosa calle durante la noche es todo un espectáculo. Las terrazas de sus cafeterías están abiertas hasta altas horas de la madrugada.

Aparte de los cines (consultar el epígrafe dedicado a ellos) el lugar es muy frecuentado por los que buscan las tenues luces y el strip-tease.

En Gran Vía 34 y 54 están dos de los más conocidos cabarets, el **King Club** y **La Trompeta**. Pero al otro lado de la calle, en la vecina Leganitos, se suceden los clubs para hombres solos y más cabarets.

Xenon, en Plaza del Callao, es un afamado Music-Hall y en Jacometrezo número 4 el **Oba-Oba** está especializado en música brasileñaailable, en vivo.

Los que amen la forma antigua de bailar tienen ocasión de practicar en **Bali-Hai** (Flor Alta, 8), con orquesta y en **La Carroza**, (Flor Baja, 4). El **Bar Chicote**, (Gran Vía, 12) es uno de los lugares más conocidos de Madrid. En sus veladores parece que no pasa el tiempo.

3.— PLAZA DE SANTA ANA-HUERTAS

La calle Huertas va desde la Plaza de Santa Ana hasta el Paseo del Prado. Esta arteria y otras colaterales constituyen otro de los más concurridos núcleos de diversión nocturna en Madrid. Más de sesenta establecimientos se distribuyen por la zona.

Aquí predomina el pub y el establecimiento tranquilo dedicado a los amantes de la música en vivo no estridente. Es una zona concurrida por gentes entre los veinticinco y cuarenta años.

Hay establecimientos dedicados a la música clásica, como la **Fidula** (Huertas, 57) y **El Capacho** (Huertas, 51); o el jazz en **Beguine the Beguine** (Moratin, 27). Sin embargo en el 24 de la misma calle, **La Champanería Gala** está especializada en cavas nacionales y en champañas de importación.

Otros lugares como **El Reporter** (Fúcar, 6), **La Imprenta** (Mag-

Casino Gran Madrid



Salas de Juegos Francesas y Americanas.
Restaurantes. Bares. Boite.

American and French Gambling Halls.
Restaurants. Bars. Night-Club.

Abierto de 5 de la tarde a 4 de la
mañana. Visperas de festivos hasta las 5 de la mañana.

Open from 5 pm till 4 am.
Saturdays & holiday eves till 5 am



Casino Gran Madrid

Tel. (91) 859 03 12 - Telex: 22353 CJM
Ctra. de la Coruña, Km. 28 **Torrelodones** (Madrid)

LOS DISTRITOS NOCTURNOS

dalena, 27), **La Filmo** (Plaza de Matute, 4) o **El Café de las Letras** (Santa María, 37), **Las Cuevas de Sésamo** (Príncipe, 7) o **La Cervecería Alemana** (Plaza de Santa Ana, 4) suelen tener un público basado en gentes del teatro, del cine o el periodismo.

En general, los establecimientos de esta zona suelen cerrar alrededor de las dos de la madrugada y un poco más tarde los viernes y sábados.

4.— PUERTA DEL SOL-PLAZA MAYOR

Esta es la zona de las tascas, las tabernas, los tablaos flamencos y los mesones. También de las casas de comidas y de los restaurantes caros. Aquí se puede tapear, tomar cerveza y vinos.

Es una de las zonas de Madrid más bella y la manera de descubrirla es pasear. Las tabernas, tascas y bares cierran alrededor de las doce de la noche y los mesones a las dos de la madrugada. Los tablaos flamencos echan los cierres a altas horas de la madrugada.

La zona comprende los alrededores de la Plaza Mayor —incluida la misma Plaza— hasta Puerta Cerrada, por un lado; y por otro la Puerta del Sol, calle Carretas, Espoz y Mina, hasta la calle Echegaray, Plaza de Santa Ana y calle del Príncipe. Este es el reino de los bares ruidosos, de las tapas y del chateo.

En **Rocio** (Pasaje Matheu, 2) la especialidad es el champiñón,

los calamares en **Toñi** (Cruz, 14) y **Danubio** (Espoz y Mina, 5), los mejillones en **La Ría** (Pasaje Matheu, 7); callos y setas en **Casa Vasca** (Victoria, 2). Las gambas, en todas sus formas, se expenden sobre todo en **El Abuelo** (Victoria, 12) y en **La Casa de las Gambas** (Núñez de Arce, 16).

Hay una especialidad, las "patatas a la brava" —fritas y con tomate picante— que se sirven sobre todo en **Las Bravas** (Callejón de Álvarez Gato, 3).

En la calle Echegaray **Los Gabrieles** —antaño templo del flamenco— puede ser un buen lugar para visitar.

Toda la zona está llena de restaurantes típicos. Entre las calles Ventura de la Vega, Fernández y González y Echegaray hay no menos de treinta restaurantes, incluidos japoneses y chinos, todos de muy buena calidad y precio.

5.— LAVAPIÉS-TIRSO DE MOLINA

Esta zona comprende desde la Plaza de Tirso de Molina, todas las calles que bajan, en empinada cuesta, hasta la Plaza de Lavapiés y la calle Atocha. Es uno de los barrios más antiguos de Madrid. En la actualidad se ha convertido en un lugar de reunión de jóvenes y en un barrio "teatral". El **Teatro Olimpia** (Plaza de Lavapiés) es el centro de un organismo estatal llamado "Centro de Nuevas Tendencias Escénicas", al que hay que añadir. El

Ayuntamiento de Madrid





Arco de Cuchilleros

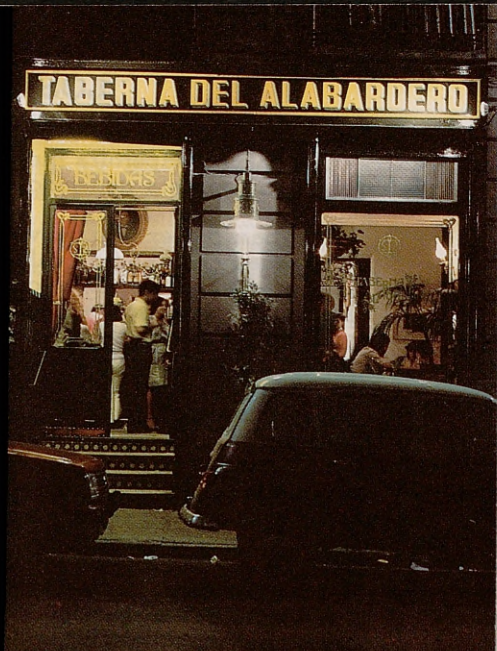

Taberna

' Plaza de Santa Ana



LOS DISTRITOS NOCTURNOS

Teatro del Mirador, La Corrala y otras salas de apertura inmediata (ver epígrafe dedicado a teatros).

En el barrio coexisten las viejas tabernas y los nuevos locales, más o menos ruidosos. Destacan **El Nuevo Café de Barbieri** (Plaza de Lavapiés), que es en realidad un viejo café de los años veinte con proyecciones de cine los sábados y música en vivo. **El Juglar** (Lavapiés, 37), **Candela** (Olmos, 2) con flamenco y jazz y **El Buscón** (entre calle del Salitre y Sombretería) especializado en rock duro, son los más conocidos de la zona.

En **La Campana**, por ejemplo (Ave María, 37) la especialidad consiste en vino dulce y chocolate y el **Melo's**, donde abundan los bocadillos de bacon y queso fundido. Sin embargo, en **Madroños** (Caravaca, 11) se pueden degustar pastelillos caseros de todas clases.

No hay muchos restaurantes —la zona de restaurantes se encuentra en los alrededores de la Plaza Mayor— pero hay los suficientes para no salir del barrio. **La Taberna del Aguador** (Doctor Fourquet, 28) y **El Fisgón de Lavapiés** (Miguel Servet, 12) son muy recomendables. No hay que olvidar un restaurante naturista y macrobiótico llamado **El Granero de Lavapiés** (Argumosa, 10).

6.— MALASAÑA

Limitada por la calle de San Bernardo —entre la Glorieta del

mismo nombre y la Gran Vía— calle Sagasta, Fuencarral y calle del Pez, Malasaña tiene su centro en la Plaza del Dos de Mayo. Es, quizás, la zona madrileña con mayor concentración de lugares de encuentros, pubs, cafés, discotecas. Los restaurantes están representados en menor medida, pero también los hay, como **Pepe Botella** (Plaza del Dos de Mayo, 2) **Zacatin** (Andrés Borrego, 18) y el **Café de Maravillas** (San Vicente Ferrer, 57), que es también café y lugar de música en vivo.

Esta es una zona noctívaga y joven por excelencia. La mayor parte de los locales cierran a las tres de la madrugada y las calles están siempre llenas de un público joven y variopinto.

La Manuela (San Vicente Ferrer, 29) es uno de los más antiguos de la zona. Hay variadas tertulias y música moderna y jazz en vivo. Otro de los más antiguos es **La Vía Láctea** (Velarde, 18). **El Sol de Mayo** y **La Rosa**, son lugares que se encuentran en la Plaza del Dos de Mayo y en verano y primavera sacan mesas y sillas al fresco.

En **Tragos** (San Vicente Ferrer, 10) la especialidad consiste en la venta de combinados por litros, mientras que en **Damajuaná** (Pez, 3) la especialidad son las representaciones teatrales y de mimo, como en **La Aurora** (Andrés Borrego, 8).

En Malasaña se puede comer y tapear hasta altas horas de la madrugada, como en la crepería **Ma Bretagne** (San Vicente Fe-

LOS DISTRITOS NOCTURNOS

rrer, 9) o **El Maragato** (Plaza del Dos de Mayo) cuya especialidad son las tortillas recién hechas, muy baratas; **La Taberna Andaluza**, muy cerca y multitud de pizzerías y puestos ambulantes de bocadillos.

En Malasaña se tiene que estar seguro de que gusta la nocturnidad, el ruido y el desenfado, aunque hay lugares como **Star** (Palma, 25) que es un sitio tranquilo de música baja o **La Tetería de la Abuela** (Espíritu Santo, 37) especializada en tés, pastas y ambiente sosegado.

7.— PLAZA DE CHUECA

Comprende las calles Fuenca-rral y Hortaleza y tiene su centro en La Plaza de Chueca. Es una zona donde coexisten viejas tabernas, restaurantes chinos, casas de comidas, discotecas y pubs de todas clases, incluidos los exclusivamente "gays", a los que, sin embargo, puede entrar cualquiera sin ningún tipo de problemas.

Entre las viejas tabernas de la zona destaca **Angel Sierra** (Plaza de Chueca) que conserva la vieja decoración y estupendas tapas; **Los Pepinillos** (Hortaleza, 63) está especializado en tapas de todas clases elaboradas con pepinillos. Y en el terreno de la vieja taberna y el tapear, **Theos** (entre la calle Infantas y calle Clavel) muy bien surtido de bocadillos y tapas. **El Bocado** (Libertad, 8) bar y restaurante al tiempo, está especializado en pescadito frito.

Las copas y el baile están representados por la discoteca **Mac** (Infantas, 26), **El Baile** (Reina, 2), **Long Play** (Vázquez de Mella, 2). En la calle Pelayos hay una serie de locales "gays": **Cuero's**, **Paralelo**, **LL Bar**, **Leader Bar...** del mismo tono es **Phalo's** (San Marcos, 10). Muy cerca de estos, hay lugares sexys con espectáculos de strip-tease, como **Montmatre** (Libertad, 28) y **El Poncho Erótico** (San Lorenzo, 5).

Sin embargo, hay locales que tratan de renovarse y presentar cosas nuevas, como **A. Doré** (Infantas, 42) que es una sala de arte y bar, donde venden bocadillos.

8.— GLORIETAS DE BILBAO Y ALONSO MARTINEZ

Entre estas dos glorietas y las calles adyacentes se encuentran entre treinta y cuarenta locales muy frecuentados por gente del cine, teatro, del periodismo y de la abogacía.

Hay cafés antiguos como el **Café Comercial** (Glorieta de Bilbao) que conserva todo el sabor de estos establecimientos. Otros, como **El Café Universal** y el **El Café de París** (En Fernando VI, 18 y Santa Teresa, 12) son lugares transformados en viejos cafés.

En Conde de Xiquena, 3 está **Nuevo Oliver**, un pub ya antiguo, frecuentado por periodistas y actores. En Marqués de la Ensenada, 17, **Bocaccio** es otro de los

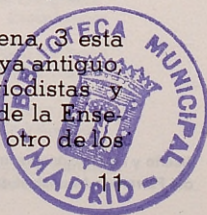

Bilbao-A. Martínez

Castellana-Orense (Azca)

Chueca

Huertas-Sta. Ana

- ⑥ Fuente de la Cibeles.
Palacio de Comunicaciones.
- ⑦ Museo Español
de Arte
Contemporáneo
- ⑧ Palacio
de Congresos
y Exposiciones.
- ⑨ Plaza de Toros
Las Ventas
- ⑩ Madrid-2.
La Vaguada.
- ⑪ Zoo y Parque
de Atracciones.

- ① Museo del Prado.
Jardín Botánico.
- ② Palacio Real.
Campo del Moro.
- ③ Plaza Mayor.
- ④ Casón del Buen Retiro
- ⑤ El Rastro

Ayuntamiento de Madrid

Lavapies-Tirso de Molina

Sol-Plaza Mayor

Argüelles-Moncloa

Malasaña

Gran Vía

Diseño y realización: Gabinete Técnico
del Patronato Municipal de Turismo.



LOS DISTRITOS NOCTURNOS

sitios más concurridos por gente del cine y del teatro. Es una mezcla de discoteca en el piso de abajo y pub en el piso de arriba. Cierra a las cuatro de la madrugada.

A diferencia de la zona de Chueca, aquí no hay tabernas típicas, sino locales nuevos que venden bocadillos y tapas de aspecto moderno y sofisticado.

Mister Sandwich (Campoamor, 3) y **El Catavino** (Santa Teresa, 8), éste especializado en lomo, jamón y quesos, son dos buenos ejemplos. Si los treintañeros y cuarentones suelen ser los clientes habituales de esta zona, los más jóvenes visitan **No se lo digas a mamá**, (Plaza de Santa Bárbara, 10) muy cerca de una antigua cervecería, **Cervecería Santa Bárbara**, (Plaza de Santa Bárbara, 8) que tiene el mejor marisco de la zona.

los clientes según aspecto y atuendo. **Chapelet** (Orense, 18, bajo) **Amarello** (al lado del anterior) **Verde y Plata** (Orense, 22) suelen tener la música más reciente. Sin embargo en **Samba Bohême** (en el 22 de la misma calle) exige a su público que vaya con corbata y chaqueta. Los vaqueros y los zapatos de tenis están prohibidos.

El complejo Azca está lleno de discotecas que compiten entre sí por la mejor música y el mejor público y no son más caras que las del resto de Madrid.

9.— CENTRO AZCA

Las calles Orense, General Perón, Raimundo Fernández Villaverde y el Paseo de la Castellana, delimitan un mundo de cemento y luces, poblado por discotecas, pubs y boleras. De seis a diez de la noche lo frecuentan un público muy joven, que se transforma al llegar la noche en otro que lo dobla en edad. El público de tarde y noche es completamente distinto al de Malasaña, Huertas y Lavapiés y es más parecido al de Argüelles.

Los porteros de las discotecas suelen seleccionar la entrada de

OLGA RAMOS



NOCHES DEL CUPLE RESTAURANTE · ESPECTACULO

C/. la PALMA, 51

MADRID-4

Teléfs. 742 65 32-232 71 15-232 71 16

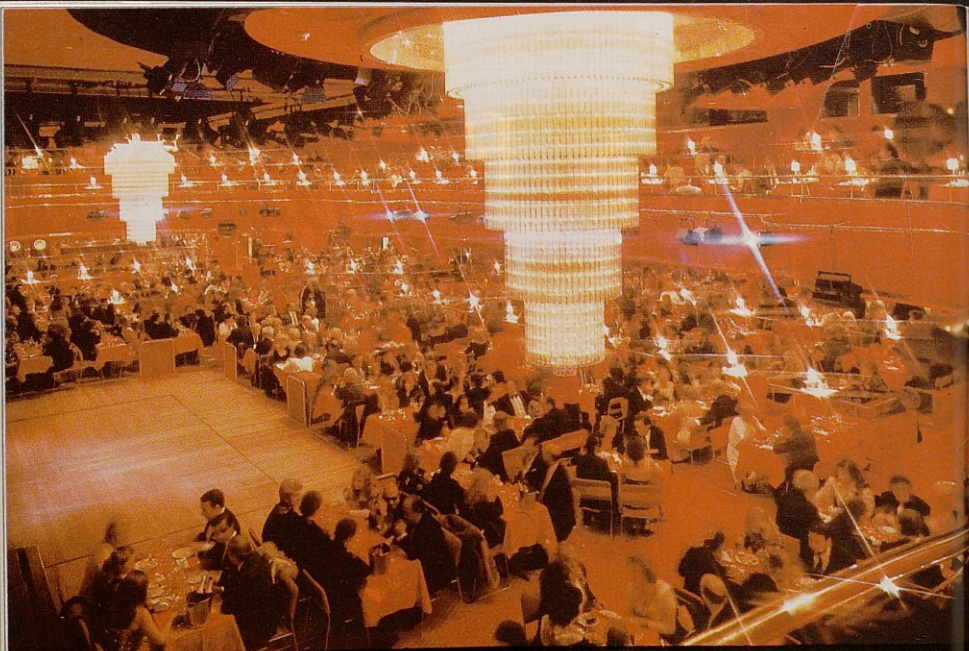

Scala Meliá Castilla

Restaurante Botín



Ayuntamiento de Madrid

RESTAURANTES

No es intención de este apartado ahondar en profundidades gastronómicas; pretende simplemente dar algunas pistas a todo aquel que quiera encontrar algo que siempre se echa de menos. Madrid, como ciudad cosmopolita, presenta una variada gama de especialidades gastronómicas de todo el mundo, puestas al servicio del incansable viajero o del visitante que no puede encontrar este tipo de cocina en su ciudad o que, precisamente, busca la manera de cocinar de la ciudad, provincia o país donde habitualmente reside.

COCINA ESPAÑOLA

El Horno de Don Carlos. Fernández de la Hoz, 80. Cerrado domingos. Horario: de 13 a 16 y de 21 a 24 horas. Tel. 234 38 52.

Malacatín. Ruda, 5. Cerrado: domingos y festivos. Horario: de 13.30 a 16 y de 19.30 a 24 horas. Tel.: 265 52 41.

Mesón de San Javier. Conde, 3. Horario: de 13.30 a 16 y de 20.30 a 24 horas. Tel. 248 09 25.

La Prensa de Tirgo. Avda. de Brasil, 7. Cerrado: domingos. Horario: de 13 a 16 y de 21 a 24 horas. Tel. 455 08 73.

Taberna de Antonio Sánchez. Mesón de Paredes, 13. Cerrado: domingos noche. Horario: de 12 a 16 y de 20 a 24 horas. Tel. 239 78 26.

— Asadores

Asador Orio. Pº Castellana, 83. Cerrado: domingos noche. Horario: de 13 a 15.30 y de 21 a 24 horas. Tel. 456 22 91.

Babel. Alonso Cano, 60. Cerrado: domingos y festivos, sábados

mediodía. Horario: de 13,30 a 16 y de 21,30 a 24 horas. Tel. 253 08 27.

Bodega La Salud. Jesús Gil González, 36 (Pozuelo). Cerrado: jueves y domingos noche. Horario: de 13 a 15.30 y de 21 a 23.30 horas. Tel. 715 33 90.

La Grillade. Jardines, 3. Horario: de 13,30 a 16 y de 20,30 a 24 horas. Tel. 222 81 24.

El Rib Room. General Perón, s/n. Horario: de 13 a 15.30 y de 20.30 a 23.30 horas. Tel. 456 70 14.

Taberna La Española. Avda. Juan XXIII, s/n. Cerrado: domingos noche y lunes. Horario: de 11.30 a 16 y de 21 a 24 horas. Tel. 715 87 75.

Tere. Avda. del Generalísimo, 64. (Pozuelo). Horario: de 13 a 16 y de 20.30 a 24 horas. Tel. 212 19 98.

La Txalupa. Serrano, 91. Horario: de 13.30 a 16.30 y de 21.30 a 24 horas. Tel. 413 99 27.

— Cocina andaluza

Berrio. Costanilla de Capuchi

RESTAURANTES

nos, 4. Cerrado: domingos. Horario: de 13,30 a 16,45 y de 21 a 0,15 horas. Tel. 221 20 35.

Los Borrachos de Velázquez. Príncipe de Vergara, 205. Cerrado: domingos. Horario: de 13 a 16 y de 21 a 24. Tel. 458 10 76.

La Dorada. Orense, 64. Cerrado: domingos. Horario: de 13 a 16 y de 20 a 24 horas. Tel. 270 20 04.

Villalobillos. María Teresa, 9. Cerrado: domingos. Horario: de 13 a 17 y de 21 a 1 horas. Tel. 245 66 22.

— Cocina asturiana

Asturias. Avda. Victoria, 29. Horario: de 14 a 16 y de 21 a 24 horas. Tel. 207 72 59.

Casa Portal (I y II). Olivar, 3, y Doctor Castelo, 26. Cerrado: domingos. Horario: de 13.30 a 16.30 y de 20.45 a 23.30 horas. Tel. 239 07 39 y 274 20 26, respectivamente.

El Horno de Santa Teresa. Santa Teresa, 12. Cerrado: sábados y domingos. Horario: de 13 a 16 y de 21 a 24 horas. Tel.: 419 02 45.

El Luarques. Ventura de la Vega, 16. Cerrado: domingos noche y lunes. Horario: de 13 a 16,30 y de 21 a 23.30 horas. Tel. 429 61 74.

La Máquina. Sor Angela de la Cruz, 22. Cerrado: domingos. Horario: de 13 a 16 y de 20 a 24 horas. Tel. 270 61 05.

— Cocina cántabra

Cabo Mayor. Juan Hurtado de Mendoza, 11. Cerrado: domingos. Horario: de 13.30 a 16 y de 21 a 24 horas. Tel. 250 87 76.

Cava del Almirante. Almirante, 11. Cerrado: domingos. Horario: de 13.15 a 16 y de 21 a 1 horas. Tel. 231 62 76.

La Corralada. Villanueva, 21. Cerrado: domingos y festivos. Horario: de 13 a 16 y de 21 a 24 horas. Tel. 276 41 09

Peñas Arriba. Francisco Gervás, 15. Cerrado: domingos. Horario: de 13.15 a 16 y de 21 a 24 horas. Tel. 279 29 66.

— Cocina castellana-madrileña

Los Arcos. Ponzano, 16. Cerrado: lunes y domingos por la noche. Horario: de 13 a 16 y de 20 a 24 horas. Tel. 442 58 84.

Aroca. Pl. de los Carros, 3. Cerrado: domingos. Horario: de 14 a 16 y de 21 a 24 horas. Tel. 265 26 26.

Botín. Cuchilleros, 17. Horario: de 13 a 16 y de 20 a 24 horas. Tel. 266 42 17.

El Callejón. Ternera, 6. Cerrado: Sábados (en verano). Horario: de 13 a 16 y de 20 a 24 horas. Tel. 222 54 01.

RESTAURANTES

Casa Ciriaco. Mayor, 84. Cerrado: miércoles. Horario: de 13 a 16 y de 20.30 a 24 horas. Tel. 248 50 66.

Casa Lucio. Cava Baja, 35. Cerrado: sábados mediodía. Horario: de 13 a 16 y de 21 a 24 horas. Tel. 265 32 52.

Casa Paco. Puerta Cerrada, 11. Cerrado: domingos. Horario: de 13.30 a 16 y de 20.30 a 24 horas. Tel. 266 31 66.

Las Cuevas de Luis Candelas. Cuchilleros, 1. Horario: de 13 a 16 y de 19 a 1 horas. Tel. 266 54 28.

La Fuencisla. San Mateo, 4. Cerrado: domingos. Horario: de 13.30 a 16 y de 21 a 24 horas. Tel. 221 61 86.

La Gran Tasca. Santa Engracia, 22 y Ballesta, 1. Cerrado: domingos. Horario: de 13 a 16 y de 21 a 24 horas. Tel. 448 77 79 y 231 00 44 respectivamente.

Los Galayos. Botoneras, 5. Horario: de 13 a 16 y de 20 a 24 horas. Tel. 266 30 28.

L'Hardy. Carrera de San Jerónimo, 8. Cerrado: domingos y festivos tarde. Horario: de 13 a 15 y de 21 a 23 horas. Tel. 221 33 85.

El Landó. Pl. Gabriel Miró, 8. Cerrado: domingos. Horario: de 13.30 a 16.30 y de 21 a 1 horas. Tel. 266 76 81.

1900. Manzana, 11. Cerrado:

domingos. Horario: de 13.30 a 16 y de 21 a 24 horas. Tel. 242 59 44.

Posada de la Villa. Cava Baja, 9. Cerrado: domingo noche. Horario: de 13 a 16 y de 20.30 a 24 horas. Tel. 266 18 60.

El Puchero. Larra, 13. Cerrado: domingos. Horario: de 13.30 a 16 y de 21 a 24 horas. Tel. 445 05 77.

Salvador. Barbieri, 12. Cerrado: domingos. Horario: de 13.30 a 15.30 y de 21 a 23.30 horas. Tel. 221 45 24.

El Schotis. Cava Baja, 11. Cerrado: domingos noche. Horario: de 13 a 16 y de 21 a 24 horas. Tel. 265 32 30.

Valentín. San Alberto, 3. Horario: de 12 a 16 y de 20.30 a 24 horas. Tel. 221 16 38.

Viejo Madrid. Cava Baja, 32. Cerrado: lunes. Horario: de 13 a 16.30 y de 21 a 23.30 horas. Tel. 266 38 38.

Cocina catalana

La Fonda. Lagasca, 11. Horario: de 13.30 a 16 y de 21 a 0.30 horas. Tel. 403 83 07.

Sacha. Juan Hurtado de Mendoza, 11. Cerrado: domingos y festivos. Horario: de 13 a 16.30 y de 21 a 24 horas. Tel. 457 72 00.



Posada de la Villa

Restaurante Zona Huertas



Ayuntamiento de Madrid

RESTAURANTES

Cocina gallega y marisquerías

Aymar. Fuencarral, 138. Horario: de 13 a 16 y de 20 a 24 horas. Tel. 445 57 67.

Bajamar. Gran Vía, 78. Horario: de 12 a 16 y de 20 a 24 horas. Tel. 248 48 18.

Casa Gallega. Bordadores, 11. Horario: de 13 a 16 y de 20 a 24 horas. Tel. 247 30 55.

Casa Rafa. Narváez, 68. Horario: de 13 a 16.30 y de 20 a 24 horas. Tel. 273 10 87.

Casa d'a Troya. Virgen del Portillo, 3. Cerrado: domingos y festivos. Horario: de 14 a 17 y de 20.30 a 1 horas. Tel. 404 64 53.

Combarro. Reina Mercedes, 12. Cerrado: domingos noche. Horario: de 13 a 16 y de 20 a 24 horas. Tel. 254 77 84.

Korynto. Preciados, 36. Horario: de 13 a 16 y de 20.30 a 24 horas. Tel. 221 59 65.

Moaña. Hileras, 4. Cerrado: domingos noche. Horario: de 13 a 16.30 y de 20 a 24 horas. Tel. 247 30 44.

O'Pazo. Reina Mercedes, 20. Cerrado: domingos. Horario: de 13 a 16 y de 20.30 a 24 horas. Tel. 253 23 33.

O'Toxo. Hernani, 60. Cerrado: domingos y festivos noche. Ho-

orario: de 13 a 16 y de 21 a 24 horas. Tel. 234 69 22.

Pazo de Monterrey. Alcalá, 4. Horario: de 12 a 24.30 horas. Tel. 232 82 80.

El Pescador. Ortega y Gasset, 75. Cerrado: domingos. Horario: de 13 a 16 y de 20 a 24 horas. Tel. 402 12 90.

Portonovo. Carretera de la Coruña, km. 10,500. Cerrado: domingos noche y festivos. Horario: de 13 a 16 y de 20 a 24 horas. Tel. 207 01 73.

Los Remos. Carretera de la Coruña, km. 12,700. Cerrado: domingos noche y festivos noche. Horario: de 13.30 a 16 y de 20.30 a 24 horas. Tel. 207 72 30.

La Toja. Siete de Julio, 3. Horario: de 13 a 16 y de 20 a 24 horas. Tel. 266 30 34.

La Trainera. Lagasca, 60. Cerrado: domingos. Horario: de 13.30 a 16 y de 20.30 a 24 horas. Tel. 276 80 35.

— Cocina murciana

El Caldero. Huertas, 15. Cerrado: domingos y lunes noche. Horario: de 13 a 16 y de 20 a 24 horas. Tel. 429 50 44.

La Panocha. Pº 15 de Mayo, 6. Horario: de 11.30 a 16.30 y de 19.30 a 24 horas. Tel. 260 04 19.



RESTAURANTES

— Cocina valenciana

La Albufera. Capitán Haya, 43. Horario: de 13 a 16 y de 21 a 1 horas. Tel. 270 84 00.

La Barraca. Reina, 29. Horario: de 12.30 a 16 y de 20.30 a 24 horas. Tel. 232 71 54.

— Cocina vasco-navarra

Amalur. Padre Damián, 37. Cerrado: sábados mediodía y domingos. Horario: de 13 a 16 y de 20.30 a 24 horas. Tel. 457 62 98.

Basque. Alcalá, 66. Cerrado: domingos noche. Horario: de 13 a 16.45 y de 20 a 23.45 horas. Tel. 435 10 60.

Café de Oriente. Pl. de Oriente, 2. Cerrado: sábados mediodía y domingos. Horario: de 13 a 16 y de 21 a 24 horas. Tel. 241 39 74.

La Cocina de Rosa. Santiago, 14. Cerrado: domingos noche y lunes. Horario: de 13.30 a 16 y de 21 a 24 horas. Tel. 266 70 12.

Currito. Pabellón de Vizcaya, Casa de Campo. Horario: de 13 a 16 y de 21 a 24 horas. Tel. 464 57 04

El Espejo. Pº Recoletos, 31. Horario: de 13 a 16 y de 21 a 24 horas. Tel. 410 25 25.

Esteban. Cava Baja, 36 y Humilladero, 4. Horario: de 13 a 16.30 y de 21 a 24 horas. Tels. 265 90 91. y 266 93 91 respectivamente.

El Gran Chambelan. Ayala, 46. Cerrado: domingos. Horario: de 13 a 16 y de 21 a 24 horas. Tel. 431 77 45.

La Gabarra. Santo Domingo de Silos, 6. Cerrado: sábado mediodía, domingos y festivos. Horario: de 13.30 a 16 y de 21.30 a 24 horas. Tel. 250 92 74.

Gaztelupe. Comandante Zorita, 37. Cerrado: domingos noche. Horario: de 13 a 16.30 y de 21 a 24 horas. Tel. 233 01 85.

Guetaria. Comandante Zorita, 8. Cerrado: domingos. Horario: de 13.30 a 16 y de 21 a 24 horas. Tel. 254 66 32.

Guipuzcoa. Avda. de Portugal, Casa de Campo. Cerrado: domingos noche. Horario: de 13 a 16 y de 21 a 24 horas. Tel. 4700 42 1

Gure Etxea. Pl. de la Paja, 12. Cerrado: domingos. Horario: de 13.30 a 16 y de 21 a 24 horas. Tel. 265 61 49.

Guria. Huertas, 12. Cerrado: domingos. Horario: de 13 a 16 y de 20.30 a 23.30 horas. Tel. 239 16 36

Irizar Jatetxea. Jovellanos, 3. Cerrado: sábados mediodía, domingos y festivos noche. Horario: de 13.30 a 15.30 y de 21.30 a 23.30 horas. Tel. 231 45 69.

Jai-Alai. Balbina Valverde, 2. Cerrado: lunes. Horario: de 13 a 16 y de 21 a 24 horas. Tel. 261 27 42.

Ayuntamiento de Madrid

RESTAURANTES

Lur Maitea. Fernando el Santo, 4. Cerrado: sábados mediodía, domingos y festivos. Horario: de 13.30 a 15.30 y de 21.30 a 23.30 horas. Tel. 419 09 38.

Nicolasa. Velázquez, 150. Cerrado: domingos. Horario: de 13 a 16 y de 21 a 24 horas. Tel. 261 99 85

Príncipe de Viana. Dr. Fleming, 7. Cerrado: sábados mediodía y domingos. Horario: de 13 a 16 y de 21 a 24 horas. Tel. 259 14 48.

La Ribera del Ebro. Capitán Haya, 51. Horario: de 13 a 17 y de 21 a 24 horas. Tel. 279 70 80.

La Rioja. Las Negras, 8. Cerrado: domingos. Horario: de 13,30 a 16 y de 21 a 24 horas. Tel. 248 06 68

Señorío de Bertiz. Comandante Zorita, 4. Cerrado: sábados mediodía, domingos y festivos. Horario: de 13 a 16 y de 21 a 24 horas. Tel. 233 27 57.

Solchaga. Pl. de Alonso Martínez, 2. Cerrado: sábados mediodía y domingos. Horario: de 13 a 16 y de 21 a 24 horas. Tel. 447 14 96

Taberna del Alabardero. Felipe V, 6. Horario: de 13 a 16 y de 21 a 24 horas. Tel. 247 25 77.

Taberna de la Carmencita. Libertad, 16. Cerrado: sábados mediodía y domingos. Horario: de 13 a 17 y de 21 a 24 horas. Tel. 231 66 12

COCINA INTERNACIONAL

Café de Viena. Luisa Fernanda, 23. Cerrado: domingos. Horario: de 13.30 a 16 y de 21 a 24. Tel. 248 15 91.

Clara's. Arrieta, 2. Cerrado: domingos y sábados mediodía. Horario: de 13 a 16 y de 21 a 24 horas. Tel. 242 09 45.

Club 31. Alcalá, 58. Cerrado: festivos. Horario: de 13 a 16 y de 21 a 24 horas. Tel. 231 00 92.

El Amparo. Callejón Puig Cerdá, 8. Cerrado: sábados mediodía y domingos. Horario: de 13.30 a 15.30 y de 21 a 23.45 horas. Tel. 431 64 56.

Handicap. General Oráa, 56. Cerrado: festivos y domingos. Horario: de 13 a 16 y de 20 a 24 horas. Tel. 262 21 59.

Horcher. Alfonso XII, 6. Cerrado: domingos. Horario: de 13.30 a 16 y de 20.30 a 23.30 horas. Tel. 222 07 31.

Jockey. Amador de los Ríos, 6. Cerrado: domingos. Horario: de 13 a 16 y de 21 a 24 horas. Tel. 419 24 35.

José Luis. Rafael Salgado, 11. Cerrado: domingos. Horario: de 13 a 16 y de 21 a 24 horas. Tel. 250 02 42.



Restaurante zona Malasaña

Restaurante zona Azca



S
y
h

Z
m
g
l

E
d
l

F
ri
a

L'
H
h

P
g
24

S
H
h

El
13
Te

La
lu
de

El
Vi

RESTAURANTES

Scala Meliá Castilla. Capitán Ha-
ya, 43. Horario: de 20.30 a 22.30
horas. Tel. 450 44 00.

Zalacaín. Alvarez Baena, 4. Cer-
rado: sábados mediodía, domín-
gos y festivos. Horario: de 13 a
16 y de 21 a 24 horas. Tel. 261 48 40

— Cocina alemana

Edelweiss. Jovellanos, 7. Cerra-
do: domingos. Horario: de 13 a
16 y de 19 a 24 horas. Tel. 221 03 26

Fass. Rodríguez Marín, 84. Hora-
rio: de 13.30 a 16.30 y de 20.30
a 0.30 horas. Tel. 457 00 24.

L'Alsace. Doménico Scarlatti, 3.
Horario: de 13 a 16 y de 21 a 24
horas. Tel. 244 40 75.

Prost. Orense, 6. Cerrado: domín-
gos. Horario: de 13 a 16 y de 21 a
24 horas. Tel. 455 29 24.

Schwarzwald. O'Donnell, 46.
Horario: de 13 a 16 y de 21 a 24
horas. Tel. 409 56 13.

— Cocina argentina

El Locro. Trujillos, 2. Horario: de
13 a 16 y de 21.30 a 0.30 horas.
Tel. 222 43 82.

La Pampa. Amparo, 61. Cerrado:
lunes. Horario: de 13 a 16.30 y
de 21 a 0.30 horas. Tel. 228 04 49

El Viejo Almacén de Buenos Aires.
Villaamil, 277. Cerrado: domín-

gos noche y lunes. Horario: de
13.30 a 16.30 y de 21.30 a 1
horas. Tel. 209 11 17.

— Cocina francesa

Casino Gran Madrid. Ctra. de La
Coruña, km. 28. Torrelodones.
Horario: de 21 a 2 de la madru-
gada. Tel. 859 03 12.

La Marmite. Plaza de San Ama-
ro, 8. Cerrado: domingos, festi-
vos, lunes noche. Horario: de 13
a 16 y de 21 a 24 horas.
Tel. 279 92 61.

Nuevo Valentín. Concha Espi-
na, 8. Horario: de 13 a 16 y de 21
a 24 horas. Tel. 259 74 16.

Pepe Botella. San Andrés, 12. Cer-
rado: domingos y lunes medio-
día. Horario: de 13.30 a 16 y de
21 a 24 horas. Tel. 222 52 78.

Los Porches. Pº Pintor Rosales, 1.
Horario: de 13 a 16 y de 21 a 24
horas. Tel. 247 70 53.

El Viejo León. Alfonso X, 6. Cer-
rado: Sábados mediodía, do-
mingos y festivos. Horario: de
13.30 a 16 y de 21 a 0.30 horas.
Tel. 410 06 83.

— Cocina italiana

Paparazzi. Sor Angela de la Cruz,
22. Horario: de 13.30 a 16 y de
21 a 1 horas. Tel. 279 67 67.

RESTAURANTES

Tattlagia. Pº de la Habana, 17. Horario: de 13.30 a 16 y de 21 a 1 horas. Tel. 262 85 90.

— Cocina magrhebi

Al-Mounia. Recoletos, 5. Cerrado: domingos y lunes. Horario: de 13.30 a 15.30 y de 21 a 24 horas. Tel. 275 01 73.

CENAR A ULTIMA HORA

La Brochette. San Vicente Ferrer, 33. Tel. 232 14 75. Abierto hasta las 2 de la madrugada.

Café de París. Santa Teresa, 12. Tel. 410 51 49. Abierto hasta las 2 de la madrugada. Cerrado domingos.

Cambalache. San Lorenzo, 5. Tel. 410 07 01. Abierto hasta las 3.30 de la madrugada.

La Carreta. Barbieri, 10. Tel. 232. 70 42. Abierto hasta las 3 de la madrugada.

Creperie La Raclette. Infanta Mercedes, 99. Tel. 270 32 52. Abierto hasta la 1 de la madrugada.

De Funy. Víctor Andrés Belaunde, 1. Tel. 259 72 25. Abierto hasta la 1.30 de la madrugada.

Fromagerie 34. Orense, 34. Tel. 456 36 25. Abierto hasta la 1 de la madrugada.

Hollywood. Magallanes, 1. Tel. 448 91 65. Abierto hasta la 1.30 de la madrugada.

La Manduca. Príncipe de Vergara, 225. Tel. 259 74 32. Abierto hasta la 1 de la madrugada. Cerrado domingos.

Pasta y Basta. Santa Catalina, 3. Abierto hasta las 6 de la mañana.

Torre Narigües. Factor, 8. Tel. 242 54 54. Abierto hasta la 1 de la madrugada.

Zacarias. Miguel Angel, 29. Tel. 441 32 85. Abierto hasta las 3.30 de la madrugada.

RESTAURANTES CON ESPECTACULO

Florida Park. Parque del Retiro (entrada frente calle Ibiza) Tel. 273 78 04. Abierto de 21.30 a 3.30. Espectáculo a las 23 h. Excepto domingos y lunes.

Noches de Cuplé. Palma, 51. Tel. 416 56 83 y 232 71 15. Abierto de 21.30 a 2.30 de la madrugada. Cenas de 21.30 a 0.30 horas. Cerrado los domingos. Dedicado a un género típico madrileño y de cuplés.

Scala Meliá Castilla. Capitán Haya, 43. Entrada por Rosario Pino, 7. Tel. 450 44 00. Abierto desde las 20.30 a 3.30 horas. Servicio de cena de 20.30 a 22.30 horas. Espectáculo internacional.

Ayuntamiento de Madrid

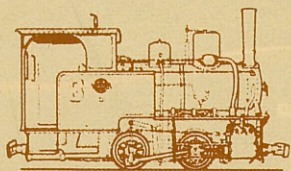

Restaurante **LA MAQUINA**



*Famosísimo por su formidable cocina e inmejorables instalaciones. Reviven en **LA MAQUINA** los platos de la mejor cocina Astur, vieja o nueva y en donde la fabada alcanza valores de excepcional categoría.*

Frecuentado por el "Todo Madrid", es lugar de encuentro para muchos asturianos de pro y visitantes de la villa y corte. Su éxito de público lo confirma como uno de los primeros restaurantes de la capital de España.

Avuntamiento de Madrid

Sor Angela de la Cruz, 22 - Tels: 270 61 05 - 270 61 23 - MADRID-20

CINE CALLAO

Cine Callao

Gran Vía



CINES Y TEATROS

Madrid es el centro neurálgico del espectáculo teatral en España. En la actualidad cuenta con 30 salas, de las cuales dos son municipales y otras tres son teatros nacionales.

En verano el teatro adquiere en Madrid una nueva dimensión y se realizan campañas populares que llevan la escena a los marcos naturales de plazas y jardines.

En cuanto a la actividad cinematográfica, Madrid posee una serie de salas comerciales en las que se pueden visionar lo mejor de la cartelería del momento. Existen, además, un número de salas (cinestudio) que programan películas de interés para el aficionado.

Todos los periódicos de la ciudad diariamente presentan la cartelería de espectáculos de los teatros y cines.

CINESTUDIOS

Cinestudio Covadonga. López de Hoyos, 161. Metro Alfonso XIII. Tel. 415 25 97.

Cinestudio Falla. Colegiata, 9. Metro Tirso de Molina. Tel. 228 17 10.

Ciestudio Griffith. Santa Engracia, 132. Metro Ríos Rosas y Cuatro Caminos. Tel. 441 14 61.

Cinestudio Groucho. Cartagena, 30. Metro Diego de León. Tel. 246 46 97.

Cinestudio Ideal. Plaza de Benavente. Metro Tirso de Molina. Tel. 239 09 47.

Cinestudio Regio. Raimundo Fernández Villaverde, 10. Metro Cuatro Caminos. Tel. 234 60 18.

Filmoteca Nacional. Princesa, 1. Metro Plaza de España. Tel. 247 16 57.

CINES, VERSIONES SUBTITULADAS

Alphaville. Martín de los Heros, 14. Metro Plaza de España. Tel. 248 72 33. Cuatro salas.

Bellas Artes. Marqués de Casa Riera, 2. Metro Banco. Tel. 222 50 92.

Infantas. Infantas, 21. Metro Banco. Tel. 222 56 78.

CINES DE MADRUGADA

Alphaville. Martín de los Heros, 14. Metro Plaza de España. Función los viernes y sábados a las 0.45 horas.

TEATROS

Alcázar. Alcalá, 20. Metro Sevilla. Tel. 232 06 16. Cierra los lunes.

CINES Y TEATROS

Teatro de nueva dirección, con amplias miras comerciales.

Bellas Artes. Marqués de Casa Riera, 2. Metro Banco. Tel. 232 44 37. Cierra los miércoles.

coles.
Escindido del Centro Dramático Nacional en 1981, continúa manteniendo su línea anterior en base a programar autores de calidad y obras de elevado interés temático y artístico.

Calderón. Atocha, 18. Metro Tirso de Molina. Tel. 239 13 33. Cierra los martes. Teatro tradicionalmente afincado al género de la revista y que da cabida a artistas y compañías muy arraigadas y de reconocido prestigio popular, dentro de este género.

Comedia. Príncipe, 14. Metro Sevilla. Tel. 221 49 31.
Una de las salas teatrales de mayor tradición histórica.

Cómico. Paseo de las Delicias, 41. Metro Palos de Moguer. Tel. 227 45 37. Cierra los miércoles. Haciendo honor a su nombre, su área de programación no suele exceder el género de las denominadas «comedias cómicas», enraizadas en lo popular y de calidad discreta.

Espronceda 34. Espronceda, 34. Metro Ríos Rosas y Nuevos Ministerios. Tel. 442 76 50.

Figaro. Doctor Cortezo, 5. Metro Sol y Tirso de Molina. Tel. 239 16 45. Cierra los lunes.

Generalmente programa espectáculos cómicos, de tono medio, divertimentos de aceptación po-

pular y carácter meramente evasivo.

Fuencarral. Fuencarral, 133. Metro Quevedo y Bilbao. Tel. 448 27 48

Infanta Isabel. Barquillo, 24. Metro Banco. Tel. 221 47 78. Cierra los miércoles. Otra de las salas históricamente tradicionales y de público asiduo y homogéneo. Programa obras de autores clásicos y contemporáneos del humor y la comedia de enredo de nivel medio aceptable.

Lara. Corredera Baja de San Pablo, 15. Metro Callao. Tel. 232 82 12. Cierra los lunes. Al igual que el anterior, el Lara es uno de los teatros más antiguos de Madrid, aunque no tan afianzado en un determinado género. La variedad de su programación mantiene al tiempo constantes de calidad.

Latina. Plaza de la Cebada, 2 (Metro Latina). Tel. 265 28 35. Otro teatro asimilado a la revista musical desde tiempos inmemoriales, de tono frívolo y marcada adscripción popular.

Maravillas. Malasaña, 6. (Metro Bilbao). Tel. 447 41 35. Cierra los lunes.

Este local ha experimentado un giro que lo sitúa entre los teatros que mantienen una programación consecuente con la calidad.

Marquina. Prim, 11. (Metro Banco). Tel. 232 31 86. Cierra los miércoles.

Programa habitualmente obras de interés pertenecientes tanto a

Ayuntamiento de Madrid

OS

va-

Me-
48

Me-
rra
las
y
eo.
clá-
hu-
de

San
ao.
es.
ara
nti-
tan
ado
pro-
po

2
35.
sta
no-
ca-

stro
rra

un
ros
na-
ad.

an-
los

ras
o a

TEATRO CALDERON



Teatro Calderón



Teatro Alcázar

Cines Roxy y Paz



CINES Y TEATROS

autores españoles como extranjeros contemporáneos.

Martín. Santa Brígida, 3. (Metro Tribunal). Tel. 231 63 93. Cierra los lunes.

Anteriormente afiliado al género de la revista, de unos años a esta parte ha navegado a la deriva entre diversas tendencias —incluido el teatro vanguardista— sin lograr adquirir unas características definidas.

Monumental. Atocha, 65. (Metro Antón Martín). Tel. 227 12 14. Cierra los lunes.

La sala de mayor aforo de Madrid, destinada en la actualidad a la gran producción teatral con notable despliegue de medios. Programa habitualmente obras que han gozado de reconocido prestigio y milenarias en representaciones, en países de máxima tradición teatral.

Muñoz Seca. Plaza del Carmen. (Metro Sol). Tel. 221 90 47. Teatro de evasión, humorístico y musical dentro del género frívolo y poco trascendente.

Palacio del Progreso. Plaza de Tirso de Molina, 1. (Metro Tirso de Molina). Tel. 227 38 16. Cierra los lunes.

Pavón. Calle de Embajadores, junto a Cascorro. (Metros Tirso de Molina y Latina). Tel. 227 23 15. Situado en una de las zonas más castizas de Madrid, ha sido recuperado recientemente este local que es uno de los más antiguos de nuestra ciudad.

Príncipe. Tres Cruces, 10. (Metros Sol y Gran Vía). Tel. 221 80 16. Cierra los miércoles. Nuevo local con una programación que trata de acceder a un público amplio, consiguiéndolo a veces por vía del teatro menor, y en otras ocasiones con producciones teatrales de interés temático.

Reina Victoria. Carrera de San Jerónimo, 22. (Metro Sevilla). Tel. 429 58 90.

Teatro de marcada tradición entre el público aficionado que mantiene una tónica de elevada calidad en su programación, generalmente de autores españoles contemporáneos de reconocido prestigio.

TEATROS NACIONALES

María Guerrero. Tamayo y Baus, 4. (Metro Banco). Tel. 419 47 69. Cierra los lunes.

Funciona como local permanente del Centro Dramático Nacional. Repertorio clásico y moderno que pretende dar cauce, no ajeno a su responsabilidad, a la fenomenología del hecho teatral en toda su amplitud. Actualmente realizan diferentes funciones en la sesión de tarde y noche.

Sala Olimpia. Plaza de Lavapiés. (Metro Lavapiés). Tel. 227 46 22. Pertenece actualmente al Centro Dramático Nacional y al Centro Nacional de Nuevas Tendencias Escénicas. Reparte su temporada entre estos dos organismos.

CINES Y TEATROS

Zarzuela. Jovellanos, 4. (Metro Banco). Tel. 429 82 16.

Dedicado exclusivamente a programar temporadas de ópera, ballet y zarzuela con obras de repertorio generalmente clásico.

TEATROS MUNICIPALES

Centro Cultural de la Villa de Madrid. Bajos de los Jardines del Descubrimiento. Plaza de Colón (Metro Colón). Tel. 275 60 80. Cierra los lunes. Moderno complejo cultural perteneciente al Ayuntamiento madrileño. Consta de varias salas dedicadas a conferencias, exposiciones y otros tipos de actividades, de las que predomina la teatral. La sala I (Auditorio) es la de mayor aforo, en ella se programa, fundamentalmente, obras de autores españoles clásicos y contemporáneos. La sala II comparte la actividad teatral con otro tipo de manifestaciones culturales.

Español. Príncipe, 25. (Metro Sevilla). Tel. 429 62 97. Cierra los lunes.

Considerado como Teatro Nacional por excelencia. Su gestión pertenece íntegramente al Ayuntamiento de Madrid. Programa fundamentalmente autores clásicos y es el encargado de estrenar aquellas obras distinguidas con el premio Lope de Vega de teatro, máximo galardón nacional.

SALAS NO COMERCIALES

Cadarsó. Cadarsó, 18. (Metro Plaza de España). Tel. 242 30 28. Pionera como sala estable para grupos de teatro independientes. Búsqueda de nuevas técnicas y tendencias en base a un acercamiento del teatro como hecho cultural a los estratos que menos acceso tienen al mismo.

Sala del Mirador. Doctor Fourquet, 31. (Metro Lavapiés). Tel. 239 57 67. Local dedicado casi exclusivamente a la divulgación del arte de las marionetas y títeres, no solo para niños sino también para los adultos.

Sala San Pol. Plaza de San Pol de Mar, s/n. (Metro Norte). Tel. 241 90 89. Situado junto a nuestro renovado río, este local programa obras realizadas por jóvenes y de corte vanguardista. Además sábados y domingos dedica una sesión a los niños.

Teatros del Círculo de Bellas Artes. Alcalá, 42. (Entrada por Marqués de Casa Riera, 2). (Metro Banco de España). Tel. 231 33 37. Cuenta con las salas Fernando de Rojas, sala Minerva y sala de Columnas, e intenta reflejar en su programación los últimos movimientos teatrales en nuestro país.

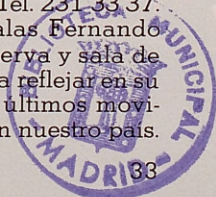



Taberna Carmencita



Taberna Antonio Sánchez

El Anciano Rey de los Vinos



Picar algo es una expresión que en castellano contempla varias facetas. Está la de dar un pequeño gusto al paladar cuando no se tiene algo mejor que hacer, pero no por esto dejaremos de buscar el mejor sitio para hacerlo y para degustar tapas o especialidades de multitud de puntos de España y, por supuesto, del extranjero. Es la cotidiana expresión española «ir de tapas», pasar una tarde recorriendo lugares exóticos o simplemente atrayentes por sus aperitivos que, en la mayor parte de los casos sólo servirá para entretener el hambre, pero que pasado un tiempo harán desaparecer el apetito; motivo por el cual podemos utilizar este sistema como el sustitutivo de una tranquila cena, quizá más apetecible desde el punto de vista gastronómico, pero menos atractiva desde el de la aventura gustativa de diversos sabores.

Madrid tiene toda una serie de ofertas desde mesones con variedades de toda la geografía española, sin dejar de lado las inefables hamburguesas ni las exóticas pizzas y crepés.

CERVECERIAS

Alarcia. Felipe II, 32. Abierto de 7 de la mañana a 22.30 de la noche, cerrado domingos. Varias clases de marisco a muy buen precio.

El Alfil. López de Hoyos, 13. Tel. 411 41 57. (Metro Rubén Darío). Abierto de 9.30 de la mañana a 12 de la noche, cerrado sábados tarde y domingos. Especialidad en comida casera.

Altea. Goya, 31. Tel. 275 04 55. (Metro Velázquez). Abierto desde las 7 de la mañana a las 12 de la noche. Cerveza de barril alemana.

A'Traiña. Almirante, 11. Tel. 231 62 76. (Metro Chueca). Abierto de 12 de la mañana a 12 de la noche. Mariscos de varios tipos.

Bar Jac. General Perón, 32. Tel. 456 25 78. (Metro Lima). Abierto de 8 de la mañana a 2.30 de la madrugada, cerrado domingos. Cerveza alemana de barril, canapés y algo para picar.

El Bocata. Orense, 26. Tel. 4550174 (Metro Nuevos Ministerios). Abierto de 7 de la mañana a 1.30 de la madrugada. Veinte clases diferentes de bocadillos.

Botillo. López de Hoyos, 10. Tel. 416 51 37. (Metro Rubén Darío). Abierto de 9 de la mañana a 12 de la noche. Canapés y varias clases de pescado frito.

La Boutique del Bocadillo. Plaza de Emili Jiménez Millás, 2. Tel. 248 95 21. (Metro Plaza España) y Arenal, 12. Abierto de 7 de la mañana a 2 de la madrugada. Más de cien clases diferentes de bocadillos.

PICAR ALGO

Las Campanas. Paseo del Prado, 40. Tel. 468 52 70. (Metro Atocha). Abierto de 8 de la mañana a 2 de la madrugada. Cerveza alemana de barril y comida casera.

El Comedor de Xanadu. Zurbano, 43. (Metro Iglesias). Tel. 410 05 93. Abierto de 10 de la mañana a 1 de la madrugada. Cerveza alemana de barril.

Chaurma el Emir. Rodríguez San Pedro, 71. (Metro Argüelles). Abierto de 12.30 de la mañana a 12 de la noche. Especialidad en tapas árabes: chaurma, falael, hommos, fullabnae, abu chanuch y té árabe. Ambiente árabe.

Don Mayer. Gaztambide, 24. Tel. 244 32 76. (Metro Argüelles). Abierto de 10 de la mañana a 1 de la madrugada. Cerveza alemana de barril y algo para picar.

García Rivera. Agustín de Foxá, 33. (Metro Chamartín). Abierto de 7 de la mañana a 1 de la madrugada. Tapas variadas.

Grossgmain. Nicasio Gallego, 14, esquina a Manuel Silvela. Tel. 448 16 51. (Metro Bilbao y Alonso Martínez). Abierto de 10 de la mañana a 12 de la noche. Cerveza alemana de barril, codillo de cerdo, ensalada y salchichas.

La Gula. San Vicente Ferrer, 8. Tel. 448 66 05. (Metro Tribunal). Abierto de 7 de la mañana a 1.30 de la madrugada, cerrado lunes. Sandwiches variados de pavo, especialidad en sandwiches de pavo con salsa «gula».

Haiti. Puerta del Sol, 1. Tel. 232 08 43. (Metro Sol). Abierto de 7.30 de la mañana a 1.30 de la madrugada. Cerveza alemana de barril y tapas variadas.

Henninger-1. Paseo de la Castellana, 85. Tel. 456 48 84. (Metro Nuevos Ministerios y Lima). Abierto de 7 de la mañana a 12 de la noche, domingos cerrado. Cerveza de barril alemana, ensalada y salchichas.

La Jarra y la Pipa. Alcalá, 147. (Metro Goya). Tel. 276 59 28. Abierto de 11 de la mañana a 24 horas. Cervezas Spaten, Heineken y Guinness de barril y tapas alemanas.

Kebab House. Meléndez Valdés, 67. (Metro Argüelles y Moncloa). Abierto de 12 de la mañana a 12 de la noche. Especialidad en kebab o chaurma.

Köln. Orense, 24. Tel. 456 65 78. (Metro Nuevos Ministerios). Abierto de 11 de la mañana a 1 de la madrugada, cerrado lunes. Cerveza alemana, ensalada y bonito en salsa americana y cocetería.

L'Alsace. Doménico Scarlatti, 3 y 5. (Metro Moncloa). Abierto desde las 11 de la mañana hasta las 12 de la noche. Cerveza alemana de barril y especialidades alemanas.

Loreley. Blasco de Garay, 96. Tel. 233 08 80. Abierto de 11.30 a 15.30 y desde las 18 a 0.30 horas. Tres tipos de cerveza de importación, salchichas, choucrute, ahumados, patés, aren-

Ayuntamiento de Madrid

PICAR ALGO

ques en distintos tipos de salsas y anchoas de la Escala.

Otto's. General Perón, 6. (Metro Lima). Tel. 254 66 11. Abierto de 19 a 24 horas, sábados y domingos de 12 a 24 horas. 20 clases de cervezas de importación. Cervezas Guinness y alemana de barril.

Pinocho. San Vicente Ferrer, 26. (Metro Tribunal). Abierto de 18.30 a 1.30 de la madrugada, visperas de festivos hasta las 2 de la madrugada. Veintiseis variedades diferentes de bocadillos.

La Plaza. Velarde, 24. Tel. 246 55 16 (Metro Tribunal). Abierto de 13 a 16 y de 19 a 2 horas. Cerveza de barril rubia y negra.

Santa Bárbara. Fernando VI, 3. Tel. 419 10 48. (Metro Alonso Martínez). Abierto de 11 de la mañana a 1 de la madrugada, visperas de festivos hasta la 1.30 de la madrugada.

Select. Orense, 22, bajo. Tel. 456 61 26. (Metro Nuevos Ministerios). Abierto de 9 de la mañana a 2.30 de la madrugada. Cerveza alemana de barril y tapas diversas.

Seny. Alcalá, 146. Tel. 401 87 28 (Metro Manuel Becerra). Abierto de 6.30 de la mañana a 11 de la noche. Cerveza de barril alemana, heladería y pastelería.

CREPERIAS

Alfar Creperie. Santa María, 33, paralela a Huertas. (Metro Atocha y Antón Martín). Abierto de

19 a 1.30 de la madrugada. Crepés salados y dulces, patés, todo ello aderezado con música de jazz.

Cervantes. León, 8. (Metro Antón Martín). Abierto de 10 a 2.30 de la madrugada. Todo tipo de crepés, pizzas, pastas y copas. Ambiente musical.

Chezlou. Pedro Muguruza, 6. Tel. 251 34 16. (Metro Cuzco). Abierto de 13.30 a 16 y de 19 a 24 horas. Cerrado sábados mediodía y lunes. Crepés de todo tipo (salados y dulces).

La Creperie. Avda. Islas Filipinas, 16. Tel. 253 79 25. (Metro Ríos Rosas). Abierto de 13.30 a 16 y de 19.30 a 24.30 horas, viernes, sábados y visperas de festivos hasta la 1.30 horas. Cincuenta crepés distintos entre salados y dulces, patés, queso, raclettes y helados variados.

Ma Bretagne. San Vicente Ferrer, 9. Tel. 231 77 44. (Metro Tribunal). Abierto de 19 a 2 de la madrugada, cerrado domingos. Crepés dulces y salados y sopa de cebolla.

La Raclette. Infanta Mercedes, 99. Tel. 270 32 52. (Metro Valdeacederas). Abierto de 13 a 1 de la madrugada. Sábados y domingos abierto al mediodía. Cerveza alemana, quesos, crepes salados y dulces y patés.

La Rochelle. Paseo de la Castellana, 89 (plaza Picasso). (Metro Lima). Abierto de 17 a 1 de la madrugada, cerrado lunes. Crepés, quesos, fondues y ensaladas. Terraza en verano.

AMERICAN EXPRESS



WELCOME TO MADRID

American Express would like to welcome you this exciting city full of possibilities for a perfect holiday.

Many Establishments will welcome your American Express Card, making your stay even more enjoyable.

In our American Express Travel Service Office, we'll be very pleased to attend you in:

- Issue, encashment and refunding of American Express Travelers Cheques.
- Emergency personal cheque cashing facilities.
- Replacement of lost or stolen cards.
- Information concerning local tours.

American Express le da cordialmente la bienvenida a Madrid. Ciudad cosmopolita y llena de encanto para sus días de vacaciones.

Utilice, también en nuestra ciudad, la Tarjeta American Express. Será reconocido en los mejores Establecimientos.

En nuestra Oficina de Viajes American Express, en Madrid, podrá disponer de los siguientes servicios.

- Venta, cobro y/o reembolso de Cheques de Viaje American Express.
- Servicio de obtención de dinero en efectivo.
- Reposición de tarjetas perdidas o robadas.
- Información sobre excursiones locales.



THE AMERICAN EXPRESS CARD

Don't leave home without it.

American Express Travel Service Office. Plaza de las Cortes, 2. Tel. 429 57 75. 28014 MADRID

PICAR ALGO

HAMBURGUESERÍAS

Burger King. Conde de Peñalver, 96. Tel. 402 64 36; Princesa, 3 y 6, tel. 248 14 17; Orense, 4, tel. 455 48 43; Orense, 26, tel. 455 82 00; Lagasca, 48, tel. 203 36 71; Arenal, 4, tel. 448 39 84; San Bernardo, 123, tel. 448 25 77; Fuencarral, 121. Plaza Callao. Hamburguesas, diferentes carnes y tamaños, y pastel de manzana. Abierto de 11 a 1 de la madrugada.

MacDonald's. Gran Vía, 52, tel. 247 50 30; Fuencarral, 125, tel. 448 20 16; Montera, 47, tel. 231 37 11. Abiertos de 12 de la mañana a 1 de la madrugada. Alcalá, 346, tel. 268 24 17; Duque de Alba, 15, tel. 230 08 93. Abiertos de 12 de la mañana a 23 de la noche, viernes, sábados y domingos hasta las 24 horas.

Wendy. Glorieta del Emperador Carlos V, 9, tel. 230 20 92; Gran Vía, 84, tel. 241 22 66; Puerta del Sol, 13, tel. 232 06 29; Plaza de Roma, 13; tel. 255 00 62; Orense, 2, tel. 455 94 22; Gran Vía, 39 tel. 232 70 05. Abiertos de 11 a 0.30 horas, sábados y domingos hasta la 1.30 de la madrugada.

MESONES

El Agujero. Cuchilleros, 3. Tel. 266 21 76. (Metro Sol). Abierto de 19.30 a 1 de la madrugada, cerrado miércoles. Jamón, tortilla española y vino acompañados con música de órgano en directo.

Asturias. Mesón de Paredes, 22. (Metro Lavapiés). Abierto de 10

a 1.30 de la madrugada, cerrado miércoles. Cecina y pinchos morunos de gran tamaño.

Los Austrias. Cava de San Miguel, 11. (Metro Sol). Abierto de 19 a 1 de la madrugada, cerrado lunes. Música de acordeón en vivo nos acompañará mientras catamos el vino y la tortilla de este sitio.

Batela. Silva, 27. Tel. 222 14 42. (Metro Santo Domingo). Abierto de 9 a 1 de la madrugada. Cruzando la puerta, decorada como la batela de un barco, podremos tomar un reconfortante caldo a un precio bastante módico.

Casa Do Compañero. San Vicente Ferrer, 44. (Metro Tribunal). Abierto de 9 a 1 de la madrugada. Cocina típica gallega.

Casa Mariano. Plaza de Tirso de Molina, 7. Tel. 467 32 98. (Metro Tirso de Molina). Abierto de 8 de la mañana a 2 de la madrugada, tienda de fiambres hasta la misma hora.

Casa Vasca. Victoria, 2. Tel. 222 56 86. (Metro Sol). Abierto de 12 a 24 horas, restaurante de 13 a 16 y de 20 a 24 horas. Cocina vasca: bacalao al pil pil, chipirones, pimientos rellenos y croquetas regadas con buen chacoli.

Don Curro. Fuencarral, 8. Tel. 222 25 32. (Metro Gran Vía). Abierto de 11 a 24 horas. Cocina y vinos andaluces.

El Huevo. Cava de San Miguel, 6 (Metro Sol). Abierto de 10 de la mañana a 1 de la madrugada.

Ayuntamiento de Madrid

PICAR ALGO

Huevos cocinados de todas las maneras imaginables.

Los Infantes. Cava de San Miguel, 4. (Metro Sol). Abierto de 11 a 1.30 horas. Cerrado miércoles. Pinchos variados.

La mansión de Drácula. Cava Baja, 38. Tel. 265 30 54. (Metro Latina). Abierto de 18 a 24.30 horas. Vinos y diversos aperitivos.

La Mazmorra. Cava de San Miguel, 6. Tel. 265 10 67. (Metro Sol). Abierto de 19 a 1.30 horas. El local está situado dentro de una verdadera mazmorra antigua. Si no se deja intimidar por esto, podrá probar su jamón serrano y su vino.

Mesón del Boquerón. Cava de San Miguel, 13. Tel. 248 26 16. (Metro Sol). Abierto de 19 a 1 de la madrugada, cerrado miércoles. Boquerones fritos y en vinagre, vino tinto y sangría.

Mesón de la Cerveza. Cuchilleros, 2. Tel. 266 46 27. (Metro Sol). Abierto de 8 a 15 y de 18 a 24 horas. Tapas variadas.

Mesón del Champiñón. Cava de San Miguel, 37. Tel. 248 67 90. (Metro Sol). Abierto de 18 a 1.30 de la madrugada. Champiñón cocinado de diversas formas y música de órgano en vivo.

Mesón del Toro. Cava de San Miguel, 6. (Metro Sol). Abierto de 18 a 1.30 de la madrugada. Jamón serrano, queso manchego, torito del infierno, vino y sangría.

Mesón de Tortilla. Cava de San Miguel, 15. Tel. 247 10 08. (Metro Sol). Abierto de 19 a 1.30 de

la madrugada. La música de acordeón en vivo le acompaña mientras degusta una de las múltiples variedades de tortilla cocinada en la casa.

Mesón del Verdugo. Cuchilleros, 3. Tel. 266 31 08. (Metro Sol). Abierto de 12 a 16 y de 19 a 24.30 horas, cerrado lunes por la mañana. Entrecot, cochinillo y chuletas de cordero.

Museo del Jamón. Paseo del Prado, 44. Tel. 230 43 85. (Metro Atocha). Abierto de 9 de la mañana a 12 de la noche. Varias clases de jamones y fiambres.

El Pobre. Cardenal Cisneros, 40. Tel. 449 89 88. (Metro Quevedo). Abierto de 13 a 1 de la madrugada. Especialidad en suegros, nietos, tíos, hijos (antes de pedir solicite la traducción). Uno de los baratos de todo Madrid.

La Princesita. Princesa, 80. Tel. 243 70 78. (Metro Princesa). Abierto de 9 a 23.30 horas. Restaurante de 13.30 a 16.30 y de 20.30 a 22.30 horas. Sidra y cocina asturiana.

Las Rejas. Galería de Piedra (Arco de Cuchilleros). Tel. 266 56 68 (Metro Sol). Abierto de 20 a 1.30 de la madrugada. Tapas y vinos de todo tipo.

El Rey de la Tortilla. Andrés Mellado, 15. (Metro Argüelles). Abierto de 11.30 a 15.30 y de 18 a 23.30 horas. Domingos y festivos cerrado. Catorce maneras diferentes de ver la tortilla española.

Taberna Flamenca. Cava de San

Ayuntamiento de Madrid



La Vía Láctea



Pinocho

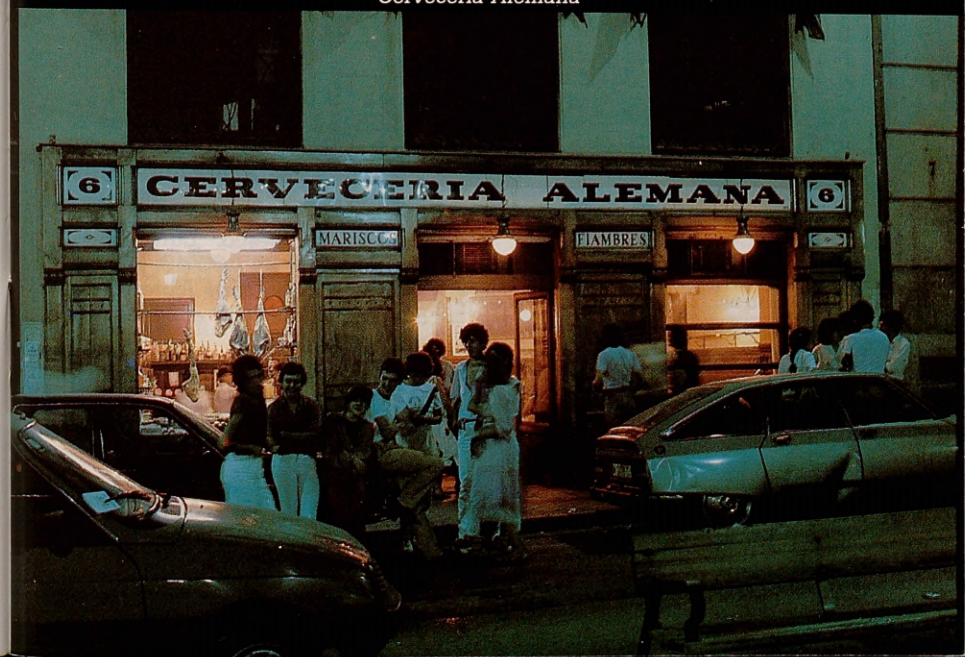

Cervecería Alemana

PICAR ALGO

Miguel, 7. Tel. 248 50 30. (Metro Sol). Abierto de 20 a 1.30 de la madrugada. Tapas y vinos andaluces.

Terra a Nosa. Cava de San Miguel, 3. Tel. 247 11 75. (Metro Sol). Abierto de 12 a 16.30 y de 19.30 a 24 horas. Especialidad en cocina gallega y española.

Tortillería Cáscaras. Santa Engracia, 141. (Metros Rios Rosas y Cuatro Caminos). Tel. 233 76 99. De 11 a 16 y de 19 a 1 horas. Cardenal Cisneros, 21. (Metro Bilbao). Tel. 445 16 33. Abierto de 13 a 15 y de 19 a 24 horas. Tortillas españolas clásicas y con imaginación.

La Trucha. Manuel Fernández y González, 3. (Metro Antón Martín) y Núñez de Arce, 6. (Metro Sol). Abierto de 12.30 a 16 y de 20 a 23.30 horas, cerrado domingos noche. Pescaito frito de Málaga, ahumados y vinos andaluces.

Txisto. Glorieta de Angel Carballo. Tel. 270 96 51. (Metro Tetuán). Abierto de 13.30 a 17 y de 21 a 24 horas. Especialidad en pescado frito.

PIZZERIAS

Casa Gades. Conde de Xiquena, 4. Tel. 232 30 51. (Metro Chueca). Abierto de 13.30 a 17 y de 20.30 a 0.30 horas. Pizza de diversos tipos, pastas y comidas italianas, a precios módicos.

Cervantes. León, 8. (Metro Antón Martín). Abierto de 10 a 2.30 de la madrugada, todo tipo de pizzas, crepés, y pastas.

Da Renzo. Pedro Muguruza, 8. Tel. 457 87 40. (Metro Cuzco). Abierto de 13.30 a 16 y de 21 a 24 horas. Pizzas diversas, pastas y cóctel de la casa.

La Gata Flora. Dos de Mayo, 1. (Metro Tribunal). Abierto de 13.30 a 16 y de 20.30 a 1 de la madrugada. Pizzas variadas y pasta italiana.

Goffredo. Princesa, 3, duplicado. Tel. 248 13 62. (Metro Plaza de España). Abierto de 12 a 16 y de 20 a 24 horas. Cocina italiana y pasta de elaboración propia.

Ku Dam. Conde Duque, 30. Tel. 242 21 57. (Metro San Bernardo). Abierto de 13 a 17 y de 19 a 24 horas. Varios tipos de pizzas y codillo de cerdo.

Malambo. Juan Ramón Jiménez, 22. Tel. 458 88 02. (Metro Cuzco). Abierto de 11 a 15 y de 19 a 24 horas. Empanada y pizzas argentinas.

Pizza Hut. Orense, 11, tel. 455 54 39; Plaza de Santa Bárbara, 8, tel. 419 07 45. Especialidades italianas, encargos para llevar.

Pizzería Francesco. Luisa Fernanda, 8. Tel. 247 60 49. (Metro Ventura Rodríguez). Abierto de 13 a 16 y de 20.30 a 24 horas. Pastas y carnes.

Woody. Palma, 3. (Metro Tribunal). Abierto de 18 a 2 de la madrugada. Pizza de varios tipos.

TABERNAS

El Abuelo. Victoria, 12. Tel. 222 59 15. (Metro Sol). Abier-

Ayuntamiento de Madrid

LAS CUEVAS DE LUIS CANDELAS



UNICO AMBIENTE EN MADRID
SERVIDO POR
LOS FAMOSOS BANDIDOS
HORNO DE ASADOS
COCHINILLO Y CORDERO

CUCHILLEROS, 1 - Tno. 266 54 28



Cava Baja, 9

Tel. 266 18 60 - Madrid



Donde podrá degustar el cordero asado al horno de leña
y el famoso cocido madrileño de puchero y demás platos
clásicos de Madrid.

PICAR ALGO

to de 9 a 23 horas. Taberna famosa en todo Madrid por sus gambas y vinos embocado.

El Abuelo II. Núñez de Arce, 5. Tel. 231 38 66. (Metro Sol). Abierto de 9 de la mañana a 23.15 de la noche. Vinos, mariscos y pescaditos fritos.

El Anciano Rey de los Vinos. Paz, 6. (Metro Sol), y Bailén, 23. (Metro Opera). Abierto de 9.30 a 15 y de 16.30 a 22.30 horas. Varias clases de vinos de la casa, sidra, tapas variadas, empanadas y en el primero de ellos torrijas todos los días, cerrado miércoles.

Antonio Sánchez. Mesón de Paredes, 13. Teléfono 228 18 06. (Metro Lavapiés). Abierto de 12 a 16 y de 19.30 a 24 horas. Cerrado domingos tarde y lunes. Cocido, mejillones rellenos y sopa de ajo, regado con buen vino de Valdepeñas.

Ateneo. Ventura de la Vega, 19. (Metro Sevilla). Abierto de 12 a 16.30 y de 19.30 a 0.30 horas. Especialidad en asados.

Las Bravas. Alvarez Gato, 3. Tel. 232 26 20. (Metro Sol). Abierto de 10.30 a 15.30 y de 17.30 a 23.30 horas. Auténticas patatas bravas, tortilla a la brava y pulpo a la gallega.

Los Cañeros. Puerta Cerrada, 7. Tel. 266 16 17. (Metro Sol). Abierto de 12 a 15 y de 19 a 0.30 horas, cerrado miércoles. Taberna andaluza, especializada en pescaito frito y vino andaluz.

Casa Camacho. San Andrés, 4. (Metro Tribunal). Abierto desde

las 10 de la mañana hasta las 2 de la madrugada, cerrado martes. Especialidad en vermut y pinchos variados.

Casa Paco. Puerta Cerrada, 11. Tel. 266 31 66-67. (Metro Sol). Abierto de 13.30 a 16 y de 20.30 a 24 horas. Carnes.

Casa Portal. Olivar, 3, esquina Cabeza. Tel. 239 07 39. (Metro Lavapiés). Abierto de 13.30 a 17 y de 20.30 a 24 horas, cerrado domingos. Cocina asturiana: fabada asturiana y merluza a la sidra.

El Castillo Andaluz. Estébanez Calderón, 5. Tel. 270 14 79. (Metro Cuzco). Abierto de 8 de la mañana a 12 de la noche, cerrado los domingos. Rabo de toro y pescaito frito.

La Cueva. Santa María, 83. Tel. 429 42 14. (Metro Antón Martín).

Las Cuevas de Luis Candelas. Cuchilleros, 1. Tel. 266 54 28. (Metro Sol). Abierto de 13 a 16 y de 19 a 24. Tapas variadas.

Las Cumbres. Conde del Val, 42, esquina a Alberto Alcocer. Tel. 458 76 92. (Metro Cuzco). Abierto de 12.30 a 16 y de 19 a 24 horas.

La Chata. Cava Baja, 24. Tel. 266 14 52. (Metro Latina). Abierto de 12 a 17 y de 20 a 24 horas. Cordero y cochinillo asado.

La Giralda. Hartzenbuch, 12 y 15. Tels. 445 17 43 y 447 38 71. (Metro Bilbao). Abierto de 12.30

Ayuntamiento de Madrid



La Boutique del Bocado



Wendy

PICAR ALGO

a 16 y de 19.30 a 24 horas. Son dos locales con el mismo nombre a ambos lados de la calle, uno de ellos está dedicado a pescados a la plancha y platos típicos andaluces y el otro a pescados fritos. En ambos se puede degustar un buen vino andaluz.

La Granja. San Andrés, 11. (Metro Bilbao). Abierto de 19 a 1.30 de la madrugada, cerrado lunes. Pescaíto frito y vino andaluz a precios muy asequibles.

Hilario's. Orense, 26. (Metro Nuevos Ministerios). Abierto de 11 de la mañana a 12 de la noche. Comida andaluza.

Labra. Tetuán, 12. Tel. 231 00 81. (Metro Sol). Abierto de 9.30 a 15.30 y de 17.30 a 23 horas. Bacalao frito y croquetas.

Los Pepinillos. Hortaleza, 59. (Metro Alonso Martínez). Tel. 221 07 25. Abierto de 10 de la mañana a 24 horas. Pepinillos rellenos, banderillas y vermouthe de barril.

Pérez Texeira. Ave María. (Metro Lavapiés). Abierto de 9 a 15 y de 17 a 22 horas. Todo tipo de vinos, sobre todo andaluces, y varias clases de licores.

Sol y Sombra. Victoria, 1. Tel. 222 19 41. (Metro Sol), cerrado jueves. Champiñón cocinado de múltiples maneras.

Taberna Andaluza. Sandoval, 28. Tel. 445 25 38. (Metro San Bernardo). Abierto de 11 de la mañana a 12 de la noche. Pescaíto frito y vinos finos andaluces.

Taberna del Alabardero. Felipe V, 6. Tels. 247 25 77 y 241 51 92. (Metro Opera). Abierto de 8 de la mañana a 1 de la madrugada. Restaurante de 13 a 17.30 y de 21 a 24.30 horas. Cocina vasca y cocina casera española.

Toscana. Ventura de la Vega, 22. Tel. 429 60 31-33. (Metro Sevilla). Abierto de 12 a 15 y de 19 a 24 horas. Tapas variadas.

Vista Alegre. El Pozo, 2. Tel. 231 00 01. (Metro Sol). Abierto de 12 a 15 y de 19 a 23.30 horas, cerrado miércoles. Champiñón y tapas variadas.

Zocodover. Rosario Pino, 28. Tel. 279 10 13. (Metro Cuzco). Abierto de 7.30 de la mañana a 12 de la noche, cerrado domingos y festivos. Cocina castellana.

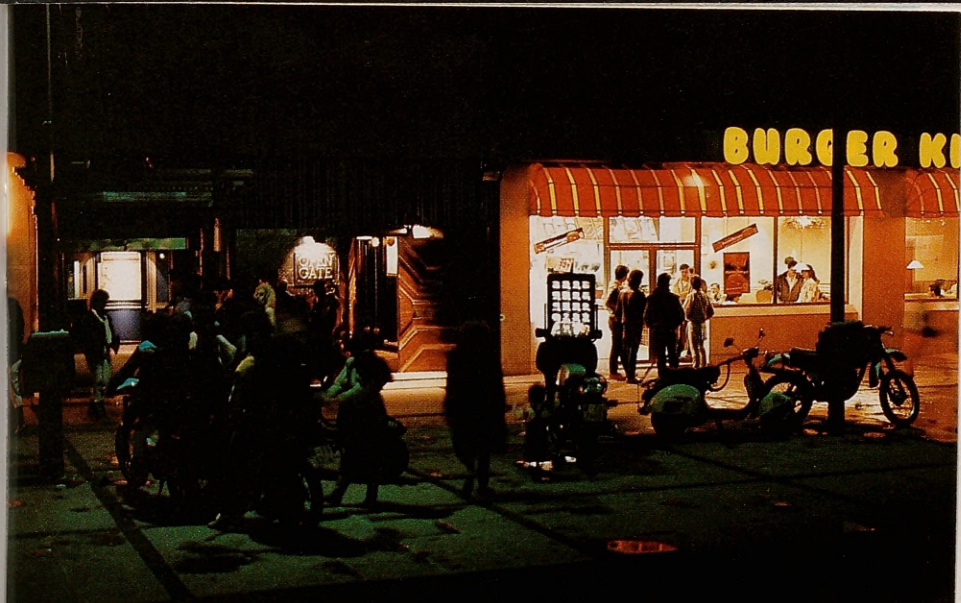

Burguer King

Vips



Café de Oriente





Café de de Oriente

Cafeteria Teide



TOMAR UNA COPA EN...

Es, sin ninguna duda, esa necesidad de tomar una copa el factor más notable, que conforma la noche en nuestra capital, y podemos escoger para ello el marco que mejor deseemos: con música de diversos tipos, en compañía de una atractiva mujer u hombre, incluso si tenemos inquietudes culturales lo podremos hacer contemplando obras pictóricas, fotográficas o escuchando música clásica.

El apartado de pubs, es el más abundante en la relación que se especifica a continuación, sin embargo, esta especie de colonización cultural no tapa del todo ese atisbo de individualidad española, pues en la mayoría de ellos destacan gran cantidad de detalles indicativos de este individualismo, como es el convertir un local en un lugar donde se puede escuchar flamenco o contemplar una exposición y además degustar un buen «Irish Coffee».

AMBIENTE GAY

El Candil. Hernán Cortés, 21. (Metro Chueca). Abierto de 19 a 2 de la madrugada.

Las Catacumbas. Augusto Figueroa, 17. Tel. 232 30 20. (Metro Chueca). Abierto de 20 a 5 de la madrugada. Especialmente para mujeres.

Cross. Hortaleza, 43. Tel. 231 86 14. (Metro Chueca). Abierto de 19 a 2.30 de la madrugada.

Cueros. Pelayos, 2. (Metro Chueca). Abierto de 20 a 2.30 de la madrugada.

Chueca. Pelayos, 28. (Metro Chueca). Abierto de 20 a 2 de la madrugada. Sandwich y tapeo.

Don José. Pelayos, 31. Tel. 231 91 56. (Metro Chueca). Abierto de 21 a 2.30 de la madrugada.

Ella's. San Dimas, 3 (esquina a Palma, 60). Tel. 232 13 57. Abierto de 22 a 5 horas; sábados, has-

ta las 5.30 horas. Domingos, cerrado.

Griffin's. Villalar, 8. Tel. 401 50 18. (Metro Retiro). Abierto de 23.30 a 4.45 de la madrugada. Sala de fiestas, prestidigitación.

Larra. Larra, 21. (Metro Bilbao). Abierto de 19.30 a 2 de la madrugada.

Ll. Pelayos, 11. (Metro Chueca). Abierto de 19.30 a 2 de la madrugada. Proyección de películas gays.

O'Clock 64. Hermosilla, 64. Tel. 276 53 00. (Metro Goya). Abierto de 23 a 3 de la madrugada. Discoteca Gay.

Phalo's. San Marcos, 16. (Metro Gran Vía). Abierto de 19.30 a 2.30 de la madrugada. Ambiente elegante.

Plató. Pérez Galdós. Tel. 232 67 85. (Metro Chueca). Abierto de 19.30 a 2.30 de la madrugada. Actuaciones variadas lunes y jueves.

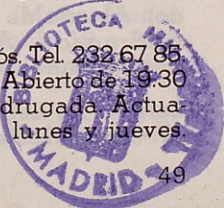

TOMAR UNA COPA EN...

Rimmel. Luis de Góngora, 2. Abierto de 20 a 2.30 de la madrugada.

La Viznaga. S. Bartolomé, 10. Tel. 232 32 82. (Metro Chueca). Abierto de 20 a 2.15 de la madrugada.

CAFES

Café Ajenjo. Galería de Robles, 4. (Metro Bilbao y Tribunal). Abierto de 18 a 2 de la madrugada. Exposiciones de pintura y fotografía.

Café Avalón. Lavapiés, 12. Tel. 227 38 84. (Metro Tirso de Molina). Abierto de 19.30 a 1.30 de la madrugada. Música en vivo y actividades.

Café Barceló. Barceló, 1. (Metro Tribunal). Abierto de 9.30 a 2 de la madrugada. Tertulias y algo para picar.

Café C. Berthelot. Huertas, 31. (Metro Antón Martín). Abierto de 19 a 1.30 de la madrugada. Actuaciones a las 23 horas.

Café Central. Pl. del Ángel, 9. Tel. 468 08 44. (Metro Antón Martín). Abierto de 13 a 2 de la madrugada. Actuaciones a las 23.30. Tertulias y algo para picar.

Café Damajuana. Pez, 27. Tel. 232 28 91. (Metro Noviciado). Abierto de 19 a 1.30 de la madrugada. Actuaciones de grupos teatrales.

Café de las Letras. Santa María, 37. (Metro Antón Martín). Abier-

to de 19 a 1.30 de la madrugada. Lunes de 20 a 22 tertulia.

Café de Maravillas. San Vicente Ferrer, 33. (Metro Noviciado). Abierto de 19 a 3 de la madrugada. Cerrado lunes. Todas las noches actuaciones y fondues para comer.

Café de Ruiz. Ruiz, 14. Tel. 446 12 32. (Metro Bilbao y San Bernardo). Abierto de 12 a 1.30 de la madrugada. Mañanas tranquilas con prensa.

Café del Martín. Santa Brígida, 3. Tel. 231 63 93. (Metro Tribunal). Abierto de 13.30 a 16 y de 21 a 3 de la madrugada. Cenas y copas.

Café Estar. San Vicente Ferrer, 20. Tel. 448 60 87. (Metro Tribunal). Abierto de 19 a 2.30 de la madrugada. Amenas tertulias. Especialidad en cafés.

Café Gijón. Pº Recoletos, 21. Tel. 221 54 25. (Metro Banco). Abierto de 9 a 1.30 de la madrugada. En verano terraza hasta las 3 de la madrugada. Uno de los cafés más antiguos de Madrid, es lugar de tertulias.

Café Isidora. Divino Pastor, 14. Tel. 445 71 54. (Metro Bilbao). Abierto de 16 a 2 de la madrugada. Música y tertulias con prensa.

Café La Fídula. Huertas, 57. Tel. 429 29 47. (Metro Antón Martín). Abierto de 18 a 1.45 de la madrugada. Actuaciones a las 23.30. Música clásica y algo para picar.

Ayuntamiento de Madrid

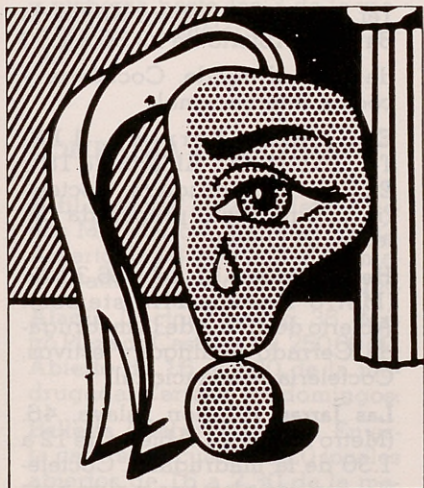

Muchacho con lágrimas 82. 1977

CERVANTES PIZZA BAR

**PIZZA - PASTAS - CREPES
COPAS - MUSICA**

(Cenar hasta última hora)

**León, 8 • Metro A. Martín.
De 10. a 2.30.**

Café Latino. Augusto Figueroa, 47. (Metro Chueca). Abierto de 18 a 2 de la madrugada. Coctelería y cafés.

Café Lyon. Alcalá, 57. Tel. 435 50 79. (Metro Banco y Retiro). Abierto de 8 a 24 horas. Un lugar de encuentro tradicional en la ciudad.

Café Manuela. San Vicente Ferrer, 29. Tel. 231 70 37. (Metro Bilbao y Tribunal). Abierto de 18 a 3 de la madrugada. Todos los días actuaciones y los viernes y miércoles tarde tertulias.

Café Progreso. Cabeza, 5. Tel. 228 47 23. (Metro Tirso de Molina). Abierto de 19 a 2 de la

mañana. Jazz, música del recuerdo y algo para picar. Los miércoles tertulia.

Café Solesmes. Amnistía, 5. (Metro Opera). Abierto de 19 a 1.30 horas. Música barroca y gregoriana.

Café Unión. Unión, 1. Tel. 242 55 63 (Metro Opera). Abierto de 18.30 a 1 de la madrugada. Viernes y sábados hasta las 2.30 horas.

Café Universal. Fernando VI, 13. Tel. 419 60 31. (Metro Alonso Martínez). Abierto de 19 a 2.15 de la madrugada. Especialidad en coctelería.

Candilejas. Bailén, 16.

TOMAR UNA COPA EN...

Tel. 265 55 45. (Metro Puerta de Toledo). Abierto de 19 a 2 de la madrugada. Actuaciones viernes y sábado.

Casa Pueblo. León, 3. Tel. 429 05 15. (Metro Antón Martín). Abierto de 20 a 3 de la madrugada. Actuaciones y algo de picar.

Nuevo Café Barbieri. Ave María, 45. Tel. 227 36 58. (Metro Lavapiés). Abierto de 15 a 2 de la madrugada. Exposiciones, tertulias y algo para comer.

Salón del Prado. Prado, 4. Tel. 429 33 61. (Metro Antón Martín). Abierto de 13.30 a 2 de la madrugada. Música de Cámara a las 23 horas.

San Mateo Seis. San Mateo, 6. (Metro Tribunal). Abierto desde las 19 horas. Música en vivo a las 22.30 horas. Ambiente moderno.

CHAMPAGNERIAS

Champanat. Velarde, 12. (Metro Tribunal). (Zona de Malasaña). Abierto de 16 a 3 de la madrugada. Champán en botellas y por copas, cócteles de champán. Exposiciones de pintura y dibujo.

La Champanería. Fernando VI. (Metro Alonso Martínez). Abierto de 19 a 2 horas. Cavas y champagnas. Cerrado miércoles.

Gala. Moratín, 24. (Metro Antón Martín). (Zona Huertas). Abierto de 19 a 3 horas. Cavas catalanes artesanos y algo para picar.

COCTELERIAS

Brummel's. Serrano, 93. Tel. 261 10 45. (Metro Núñez de Balboa). Abierto de 12.30 a 1.30 de la madrugada. Coctelería y cocina internacional.

Eduardo's. Serrano, 118. Tel. 261 49 80. Abierto de 18 a 2.30 de la madrugada. Coctelería internacional preparada delante del cliente.

Henry. Basílica, 17. Tel. 455 30 28. (Metro Nuevos Ministerios). Abierto de 13 a 2 de la madrugada. Cerrado domingos y festivos. Coctelería Internacional.

Las Jarras. Hilarión Eslava, 46. (Metro Moncloa). Abierto de 12 a 1.30 de la madrugada. Coctelería, cerveza alemana y algo para picar.

El Rastro. Mesón de Paredes, 7. Tel. 467 15 65. (Metro Tirso de Molina). Abierto de 18 a 2 de la madrugada. Ambiente musical y proyección de películas en video.

Reporter. Fúcar, 6. Tel. 429 69 67. (Metro Antón Martín). Abierto de 19 a 2 de la madrugada. Cócteles con nombre de diarios.

Trastevere. Sombrerete, 20. Tel. 230 97 81. (Metro Lavapiés). Abierto de 19 a 1.30 de la madrugada, vísperas de festivos hasta las 2 de la madrugada, festivos abierto desde las 18.30 horas. Coctelería, cafés, patés, quesos, batidos naturales y juegos para entretenerse.

Yesterday. Huertas, 10 (junto a la plaza de Santa Ana). Tel. 228 41 81

(Metro Antón Martín). Abierto de 20 a 2 de la madrugada, sábados y visperas hasta las 3 de la madrugada. Coctelería internacional.

COMPañIA FEMENINA

Alfil. Orense, 18-20. (Metro Nuevos Ministerios). Tel. 456 27 92. Abierto de 18.30 a 2.30 de la madrugada. Cerrado los domingos.

Aladin. Doctor Fleming, 35. (Metro Plaza de Castilla). Tel. 250 09 02. Abierto de 16 a 2.30 de la madrugada. Cerrado los domingos.

Ballesta. (Metro Gran Vía). En esta calle se encuentran 20 locales abiertos de 16 a 2.30 de la madrugada.

Belle Epoque. Alberto Alcocer, 41. Tel. 250 94 39. Abierto de 18 a 2.30 de la madrugada.

Betty-Boop. Alberto Alcocer, 46. Tel. 250 60 76. Abierto de 18.30 a 2.30 de la madrugada. Cerrado los domingos.

Big-Ben. Paseo de la Castellana, 143. (Metro Cuzco). Tel. 279 10 12. Abierto de 18 hasta las 2.30 de la madrugada. Cerrado los domingos.

Dados. Pedro Muguruza, 4. (Metro Plaza de Castilla). Tel. 259 10 74. Abierto de 18 a 2.30 de la madrugada. Cerrado domingos y festivos.

Don Manuelle. Capitán Haya, 47. (Metro Plaza de Castilla). Tel. 270 22 25. Abierto de las 18

hasta las 2 de la madrugada. Cerrado los domingos.

Delta. López de Hoyos, 12. Tel. 413 79 60. Abierto de 16 a 2.30 de la madrugada, sábados y domingos de 19 a 2.30 de la madrugada. Especialidad en coctelería y cafés.

D'Angelo. Avenida de Brasil, 3 (Metro Cuzco). Tel. 455 30 05. Abierto de 18 a 2.30 de la madrugada. Cerrado domingos.

D'Angelo. Francisco Gervás, 2. (Metro Cuzco). Tel. 279 81 51. Abierto de 18 a 2.15 de la madrugada. Cerrado los domingos.

D'Angelo. Rosario Pino, 5. (Metro Plaza de Castilla). Tel. 270 37 57. Abierto de 18 a 2.30 de la madrugada. Cerrado domingos.

Jardín Tropical Boite. Agustín de Foxá, 27. Plaza de Castilla. (Metro Plaza de Castilla). Tel. 733 38 80. Abierto de 19 a 5 de la madrugada. Cerrado los domingos. Ambiente tropical, sábados orquestas. «Top-less». Piano, actuación a las 19.30.

Michelangelo. López de Hoyos, 6. Tel. 413 93 06. Abierto de 19 a 2 de la madrugada.

New Candy. Paseo de la Castellana, 143. Tel. 279 10 67. Abierto de 18 a 2.30 de la madrugada. Cerrado los domingos.

Oggi. Agustín de Foxá, 31. (Metro Plaza de Castilla). Tel. 733 20 83. Abierto de 18.30 a 2.30 de la madrugada.



TOMAR UNA COPA EN...

La Poupee. Luisa Fernanda, 4. (Metro Ventura Rodríguez). Tel. 247 78 18. Abierto de 19 a 2.15 de la madrugada.

Riscal. Marqués de Riscal, 11. (Metro Colón). Tel. 419 75 80. Abierto de 13 a 16 y de 21 a 5 de la madrugada. Restaurante.

Rotterdam. Paseo de la Castellana, 149. (Metro Cuzco). Tel. 279 72 62. Abierto de 18 a 2.15 de la madrugada. Cerrado los domingos. Coctelería variada.

San Jorge. Paseo de la Castellana, 56. Tel. 413 87 50. Abierto de 18 a 2.30 de la madrugada. Coctelería internacional.

San Pancracio. Hermanos Bécquer, 10. Tel. 413 93 59. Abierto de 18.30 a 2.30 de la madrugada.

Soliman. Juan Ramón Jiménez, 43. (Metro Plaza de Castilla). Tel. 250 86 71. Abierto de 14 a 2.30 de la madrugada. Cerrado domingos.

Tamaril. Paseo de la Castellana, 149. (Metro Cuzco). Tel. 279 49 88. Abierto de 18 a 2.30 de la madrugada.

El Tiberio. Agustín de Foxá, 31. (Metro Plaza de Castilla). Abierto de 19 a 3 de la madrugada.

DISCO-PUBS

El Califa. Hermosilla, 101. Tel. 431 07 13. (Metro Manuel Becerra). Abierto de 10 a 2.30 de

la madrugada. Música disco y combinados diversos.

Calimero. San Vicente Ferrer, 43. (Metro Tribunal y Noviciado). Música para bailar, minibocadillos, caipirinha y carajillo africano.

Caronte. Caravaca, 14. (Metro Lavapiés). Abierto de 18.30 a 2 de la madrugada. Especialidad en café.

Celeste. Colón, 14. Tel. 232 54 27. (Metro Tribunal). Abierto de 19 a 2 de la madrugada. Música en directo, periódicamente jazz y bossa.

D. Alt. Vila. General Oraa, 76. (Metro Diego de León). Especialidad en bebidas ibicencas, video musical.

Gizeh. San Mateo, 28. Tel. 419 21 60. (Metro Tribunal y Alonso Martínez). Coctelería, café irlandés, grill y sandwiches.

Lennon. Princesa, 10 (entrada por Cristino Martos). Tel. 242 59 86. Abierto de 6.30 a 2.30 de la madrugada. Ambiente tranquilo.

Mama Roma. Quintana, 10. Tel. 242 02 31. (Metro Argüelles). Abierto de 19 a 3 de la madrugada. Música internacional.

Negro y Blanco. Cava Baja, 21. Tel. 265 14 46. (Metro Latina). Abierto de 18.30 a 2 de la madrugada. Música disco, cócteles y cafés.

Presidium. Tutor, 57. (Metro Argüelles). Tel. 449 14 19. Abierto

TOMAR UNA COPA EN...

de 19 a 2.30 horas. Música actual.

Regadera. Avila, 15. (Metro Estrecho). Abierto de 19 a 2.30 de la madrugada, fines de semana hasta las 3 de la madrugada. Música en disco. Coctelería,* fiambre, patés y quesos.

Sinatra. Orense, 4. Tel. 456 74 08 (Metro Nuevos Ministerios). Abierto de 19 a 5 de la madrugada. Coctelería variada.

Sombras. Orense, 12 (bajos). (Metro Nuevos Ministerios). Abierto de 19 a 2 de la madrugada. Música de actualidad.

Valentino. Salustiano Olozaga, 7. Tel. 435 32 15. (Metro Retiro). Abierto de 20 a 2 de la madrugada. Copas y comidas variadas.

EXOTICOS

Anaco's. Tres Cruces, 3. Tel. 222 73 47. (Metro Gran Vía). Abierto de 8 de la mañana a 2.30 de la madrugada. Café jamaicano, coco, piña, canapés y ahumados.

Bye, Bye, Brasil. San Bartolomé, 4. Tel. 231 32 57. Abierto de 19 a 3.30 de la madrugada. Cerrado domingos. Batidos y caipirinhas. Música brasileña en vivo los fines de semana.

Bora, Bora, Melanessian. Ventura Rodríguez, 5. Tel. 242 04 67. (Metros Ventura Rodríguez y Plaza de España). Abierto de 18 a 2.30 de la madrugada, visperas

de festivos hasta las 3 de la madrugada. Bebidas exóticas.

Cantina Mexicana. Tesoro, 31. (Metro Noviciado). Abierto de 19 a 1 de la madrugada, cerrado domingos. Especialidad en antojitos (tapas) y bebidas mexicanas, decorado como una auténtica cantina.

La Kasbah. San María, 17. Tel. 227 53 00. (Metro Antón Martín). Abierto de 20 a 1.30 de la madrugada, cerrado lunes. Infusiones variadas y coctelería de la casa.

El Madroño. Caravaca, 11. (Metro Lavapiés). Tel. 227 68 43. Abierto de 9 de la mañana a 22.30 horas. Lunes, cerrado. Licor de madroño y otras frutas y pasteles exóticos.

Maurita-Loa. Plaza de Santa Ana, 13. Tel. 429 70 62. (Metro Sol y Tirso de Molina). Abierto de 18.30 a 2.30 de la madrugada. Coctelería hawaiana.

Polynesian Wahine. Alberto Aguilera, 26. Tel. 447 36 39. (Metro San Bernardo), Sagasta, 26. Tel. 445 40 04. (Metro Alonso Martínez), Serrano, 80. Tel. 435 05 17. (Metro Núñez de Balboa). Abierto de 19 a 2.30 de la madrugada, sábados de 18.30 a 3 de la madrugada. Cocoloco, piña colada y otras bebidas exóticas.

Los Tres Cerditos. Carretas, 13. Tel. 232 00 47. Abierto de 8.30 a

TOMAR UNA COPA EN...

1.30 de la madrugada. Cafetería desde la mañana. Cenas con música y baile.

Wawalang. Serrano, 85. (Metro Núñez de Balboa). Abierto de 19 a 2.30 de la madrugada. Bebidas hawaianas.

HELADERIAS

Famous. Orense, 11. Tel. 455 54 40. Goya, 68. Tel. 275 70 74. López de Hoyos, 106. Tel. 261 92 63. Abierto todo el año.

Gino Fuoli. Fuencarral, 149. Tel. 445 54 47. Montera, 14. Tel. 221 71 14. Princesa, 69. Tel. 243 36 20.

Los Alpes. Arcipreste de Hita. (Metro Moncloa). Tel. 243 94 46. Abierto hasta las 23 horas. También tienen horchata y agua de cebada.

Oliveri. Paseo de la Castellana, 196. Tel. 259 77 19. Abierto de 8 a 1.30 de la madrugada. Coctelería y helados todo el año.

Palazzo. Bailén, 11. Tel. 242 57 86. Luchana, 9. Tel. 446 18 98. Gran Vía, 32. Tel. 232 84 77. Carmen, 28. Tel. 222 67 63. Avda. de la Albufera. Tel. 433 81 00. Fuencarral, 123. Tel. 448 56 33.

PUBS

Adam's. Princesa, 5. Tel. 248 77 04. (Metro Plaza de España). Abierto de 18.30 a 2.30 de la madrugada.

da. 133 cuadros de mujeres decoran sus paredes.

Albahaca. San Vicente Ferrer, 25. (Metro Noviciado). Abierto de 19 a 2 de la madrugada. Batidos naturales, infusiones y plum-cake casero.

Arguila. Fe, 9. Tel. 239 06 57. (Metro Puerta de Toledo). Abierto de 19 a 2 de la madrugada. Canapés, patés, quesos y algún combinado.

Arlequín. Plaza Emilio Jiménez Millas, 4. Tel. 241 83 11. (Metro Plaza de España). Abierto de 7 de la mañana a 24 de la noche. Quesos, patés ahumados.

Beguin the Beguine. Moratín, 27. (Metro Atocha). Abierto de 19 a 2 de la madrugada. Patés, quesos y combinados.

Bemol. Hermosilla, 77. Tel. 276 72 82. (Metro Velázquez). Abierto de 8 de la mañana a 2.30 de la madrugada. Cafés de varios tipos, aperitivos y bebidas afrodisiacas.

Big Ben. Plaza de Matute, 10. Tel. 239 85 47. (Metro Antón Martín). Abierto de 18 a 1.30 de la madrugada. Coctelería internacional.

La Bohemia. Plaza de Chueca, 10 (Metro Chueca). Abierto de 18 a 2 de la madrugada. Café irlandés, coctelería, proyecciones de video, juegos y música.

Brindis. Tres Cruces, 8. Tel. 222 60 23. (Metro Gran Vía). Abierto de 14.30 a 2.30 de la



Espectáculo Gay

Pub



Ayuntamiento de Madrid

TOMAR UNA COPA EN...

madrugada. Cerveza de barril alemana, coctelería y cafés.

El Buscón. Sombrerería, 1. Tel. 239 81 74. (Metro Lavapiés). Abierto de 19 a 1 de la madrugada, cerrado lunes. Flamenco en disco, el visitante podrá tomarse una copa mientras lee uno de los comics de la colección de la casa.

El Cafetín. Fernando VI, 21. Tel. 418 45 57. (Metro Alonso Martínez). Cafés variados.

Capacho. Huertas, 51. Tel. 429 11 09. (Metro Atocha). Abierto de 19 a 1.30 de la madrugada. Especialidad de cócteles de capacho.

La Carátula. Jorge Juan, 39. Tel. 276 93 84. (Metro Velázquez). Abierto de 18 a 2.30 de la madrugada. Combinados y cafés.

Carlota. Orense, 18. Tel. 455 96 01. (Metro Nuevos Ministerios). Abierto de 6.30 a 2.30 de la madrugada. Coctelería.

Cascañueces. San Lorenzo, 9. (Metro Chueca). Abierto de 19 a 1.30 de la madrugada. Combinados y ambiente musical.

Cash Bar. Banco, 43. Tel. 231 96 55. (Metro Tribunal). Abierto de 18.30 a 2 de la madrugada.

Castellana. Paseo de la Castellana, 210. Tel. 250 35 54. (Metro Plaza de Castilla). Abierto de 13.30 a 2 de la madrugada, domingos cerrado. Canapés variados, café irlandés y cócteles.

Cirros. Huertas, 52. Tel. 429 89 14. (Metro Antón Martín). Abierto de

19 a 1.30 de la madrugada. Especialidad: Vodka con limón natural.

Chapeau. Atocha, 115. (Metro Atocha). Abierto de 18.30 a 2 de la madrugada. Coctelería, ahumados, cerveza alemana de barril.

Chavy. Hermosilla, 91. Tel. 275 33 80. (Metro Goya). Abierto de 21 a 2.30 de la madrugada. Se sirven cócteles y cafés de todo tipo.

Chevalier. Bravo Murillo, 54. Tel. 442 96 95. (Metro Ríos Rosas). Abierto de 17.30 a 2.30 de la madrugada. Coctelería internacional y cafés variados.

Daevala. Agustín de Foxá, 31. Tel. 733 25 94. (Metro Chamartín). Abierto de 21 a 1.30 de la madrugada. Especialidad en café irlandés y tapas.

Dalmu. Naciones, 5. Tel. 276 62 34. (Metro Goya). Abierto de 15 a 2 de la madrugada. Coctelería internacional.

Dover. Alberto Alcocer, 47. Tel. 250 36 83. (Metro Cuzco). Abierto de 19 a 2.30 de la madrugada, domingos cerrado.

Estudio-3. Santa Teresa, 3. Tel. 419 01 38. (Metro Alonso Martínez). Abierto de 18 a 2 de la madrugada.

Fábrica de Pan. San Bartolomé, 21. Tel. 231 94 32. (Metro Chueca). Abierto de 19 a 1.30 de la madrugada, domingos cerrado. Piña colada, cafés, ambiente musical pop-rock de los años setenta.

Ayuntamiento de Madrid

TOMAR UNA COPA EN...

Fantasía. Palma, 25. (Metro Tribunal). Abierto de 19.30 a 2 de la madrugada. Especialidad en orujos castellanos.

La Filmo. Plaza Matute, 4. Tel. 228 76 39. (Metro Antón Martín). Abierto de 19 a 2.30 de la madrugada, visperas de festivales hasta las 3 de la madrugada, lunes cerrado. Combinados con nombres de películas, proyecciones y música de películas. Miércoles proyección de películas de aficionados en super-8.

La Fragula. Corredora Alta de San Pablo, 26. (Metro Tribunal). Abierto de 19 a 2 de la madrugada. Música, ajedrez y otros juegos.

Frutos y Flores. Doctor Fleming, 51. Tel. 250 89 20. (Metro Cuzco). Abierto de 13 a 2 de la madrugada. Todo tipo de café.

Gente's. Magdalena, 21. (Metro Antón Martín y Tirso de Molina). Abierto de 18 a 2 de la madrugada. Especialidad en Daikiri, música disco para escuchar y bailar.

Glamour. Sandoval, 2. (Metro Quevedo y Bilbao). Abierto de 18 a 1.30 de la madrugada. Cerveza alemana de barril, juegos, aperitivos variados y música pop.

Groucho. Embajadores, 14. Tel. 227 33 49. (Metro Tirso de Molina). Abierto de 19 a 1.30 de la madrugada. Coctelería internacional, cafés de todo tipo, cerveza de importación alemana.

Gustativo. Hortaleza, 37. Tel. 232 57 27. (Metro Gran Vía). Abierto de 16 a 2.30 de la madrugada. Especialidad en tapas arrugadas, mojo picón, café y coctelería.

El Helecho. Huertas, 56. (Metro Antón Martín). Abierto de 19 a 1.30 de la madrugada. Especialidad en café vienés.

La Hemeroteca. Islas Filipinas, 14. Tel. 234 34 83. (Metro Ríos Rosas). Abierto de 17 a 2 de la madrugada. Especialidad en coctelería y cafés.

Ianthe. Menéndez Pelayo, 11. Tel. 435 19 83. (Metro Príncipe de Vergara). Abierto de 19 a 1.30 de la madrugada. Patés, quesos, bizcochos y cócteles. Música de siempre.

Jamaica. Ayala, 126. Tel. 276 9048. (Metro Manuel Becerra). Abierto de 13 a 1.30 de la madrugada, sábados y visperas de fiesta a las 2 de la madrugada. Cafés y tapas.

Kachemir. Barceló, 7. (Metro Tribunal). Abierto de 14.30 a 2 de la madrugada.

Keeper. Alcántara, 64. Tel. 402 64 41. (Metro Diego de León). Abierto de 19 a 2.30 de la madrugada. Coctelería, música disco y ambiente juvenil.

Kon Tiki. Plaza de San Juan de la Cruz, 1. (Metro Ríos Rosas). Tel. 253 49 37. Abierto hasta la 1 hora. Terraza en verano. Coctelería, cafetería inglesa.

Ayuntamiento de Madrid

Todas sus compras, en España, sin salir de El Corte Inglés.

(All your shopping in Spain without leaving El Corte Inglés)

El Corte Inglés cuenta con 17 Grandes Centros Comerciales repartidos por toda España, dedicados a la Moda y a sus complementos, el Hogar, la Decoración, los Deportes... Pero, además cada Centro de El Corte Inglés es todo un mundo de

atenciones y servicios: Agencia de Viajes, cambio de moneda extranjera, Carta de Compras, Restaurantes-Cafetería, Boutiques Internacionales, souvenirs y artículos turísticos, admisión de Tarjetas de Crédito... Todo para hacer más fáciles sus compras.



MADRID - BARCELONA - SEVILLA - BILBAO - VALENCIA - MURCIA - VIGO - LAS PALMAS - MALAGA - ZARAGOZA.

TOMAR UNA COPA EN...

Lazos. Travesía de San Mateo, 7. (Metro Alonso Martínez y Tribunal). Abierto de 9 a 14 y de 18 a 2 de la madrugada. Coctelería y tapas.

Lex bar. Quintana, 28. Tel. 248 50 32. (Metro Argüelles). Abierto de 15 a 2 de la madrugada. Coctelería internacional.

El Limbo. Santa Teresa, 1. Tel. 410 43 79. (Metro Alonso Martínez). Abierto de 19 a 2 de la madrugada. Ambiente musical.

Lord Byron. Recoletos, 18. Tel. 275 00 00. (Metro Banco y Colón). Abierto de 9 a 23 horas, domingos cerrado. Tapas y café irlandés.

McGregor. Infanta Mercedes, 103. Tel. 279 75 59. (Metro Tetuán y Valdeacederas). Abierto de 12 de la mañana a 2 de la madrugada. Cócteles, café, patés y ahumados, cerveza alemana.

El Mago. Velarde, 20. (Metro Tribunal). Abierto de 19 a 2 de la madrugada.

Malasaña. San Vicente Ferrer, 23. Tel. 231 81 13. (Metro Tribunal). Abierto de 19 a 2 de la madrugada. Música de vanguardia.

Manitú. General Oraa, 76. (Metro Diego de León). Abierto de 19 a 2.30 de la madrugada. Decorado estilo indio.

Miel. Santa Polonia, 3. (Metro Antón Martín). Abierto de 19.30 a 1.30 de la madrugada. Especialidad en café irlandés y combinados con miel.

Mister Brasil. Avda. de Brasil, 6. Tel. 455 43 49. (Metro Lima). Abierto de 19 a 1.30 de la madrugada. Cafés y cócteles. Ambiente tranquilo.

Moscas y Miel. Rosario Pino, 18. Tel. 279 11 47. (Metro Plaza de Castilla y Cuzco). Abierto de 18 a 3 de la madrugada. Coctelería internacional.

Las Musas. Costanilla de los Desamparados, 11. Tel. 429 34 73. (Metro Antón Martín). Abierto de 19 a 2 de la madrugada. Coctelería internacional.

El Narizotas. Fernando el Católico, 77. Tel. 449 15 37. (Metro Moncloa). Abierto de 17 a 2 de la madrugada. Especialidad en combinados con ron, sobre todo ron con miel.

New Finny's. Orense, 32. Tel. 455 55 36. (Metro Nuevos Ministerios). Abierto de 8 a 2.30 de la madrugada, domingos cerrado. Especialidad en cafés y cócteles de champán.

900 Bar. Benito Gutiérrez, 30. Tel. 243 14 51. (Metro Argüelles). Abierto de 15 a 2 de la madrugada. Coctelería y juegos.

Number 1. Béjar, 3. Tel. 256 12 46. (Metro Diego de León). Abierto de 17.30 a 2.30 de la madrugada, sábados a las 3 de la madrugada. Carta de cócteles, vibraciones y cerveza de importación.

Otoño Pub. Huertas, 1. Tel. 429 64 03. (Metro Tirso de Molina). Abierto de 19 a 2 de la madrugada. Cócteles, cerveza alemana de barril, patés y quesos.

Ayuntamiento de Madrid

N...

l, 6.

ma).

ma-

Am-

18.

a de

e 18

ería

Des-

73.

o de

tele-

ató-

etro

de la

d en

odo

32.

evos

2.30

s ce-

és y

30.

lles)

aga-

46.

erto

aga.

dru-

bra-

ión.

1.

o de

e la

reza

que-



Manuela

Café Central



TOMAR UNA COPA EN...

Parchís. Salud, 17. (Metro Gran Vía). Abierto de 18.30 a 2 de la madrugada, domingos hasta la 1 de la madrugada. Todo tipo de juego de mesas, dardos y mesa de billar americana.

El Pato Azul. Orense, 70. Tel. 279 69 18. (Metro Cuzco). Abierto de 12 a 2.30 de la madrugada. Cócteles de la casa, sorpresa, café especial. Música de piano de 22.30 a 2 de la madrugada todos los días excepto domingos.

Pepe's Pub. Agustín de Foxá, 31. Tel. 733 31 11. (Metro Chamartín). Abierto de 12 de la mañana a 2.30 de la madrugada. Especialidad en cafés.

Petit. Brasil, 3. Tel. 455 68 74. (Metro Lima). Abierto de 9 de la mañana a 2 de la madrugada. Quesos de todo tipo.

Pub 2 Copas. Capitán Haya, 47. Tel. 270 88 20. (Metro Cuzco). Abierto de 8 a 2.30 de la madrugada. Cócteles, cafés, canapés y ahumados.

Rebote. Campoamor, 13. (Metro Alonso Martínez). Abierto de 19 a 1.30 horas. Decoración y ambiente de baloncesto. Videos de partidos de la liga americana.

Rita Bar. Orense, 22. Tel. 455 80 95. (Metro Nuevos Ministerios). Abierto de 8 a 2.30 de la madrugada, sábados y domingos de 17.30 a 3 de la madrugada. Pub dedicado a Rita Hayworth. Cafés y cócteles.

Robles. Preciados, 38. Tel. 222 31 51. (Metro Callao).

Abierto de 18 a 2.30 de la madrugada. Cócteles y cafés variados.

Roll's. Pedro Texeira, 8. Tel. 455 08 74. (Metro Lima). Abierto de 7.30 de la mañana a 2 de la madrugada. Cerveza alemana de barril, cafés, cócteles, canapés y ahumados.

La Rosa. Plaza del 2 de Mayo, 3. Tel. 232 31 30. (Metro Tribunal). Abierto de 19 a 1.30 de la madrugada. Música de actualidad.

Salamandra. Cava Baja, 42. Tel. 265 52 12. (Metro Latina). Abierto de 18 a 1 de la madrugada, sábados hasta las 2 de la madrugada y domingos de 12 a 24 horas. Coctelería, crêpes, empanadas argentinas y algo para picar. De lunes a jueves leen las cartas del tarot al cliente que lo desee.

Samba. Orense, 24. (Metro Nuevos Ministerios). Abierto de 19 a 2.30 de la madrugada. Coctelería internacional.

Sandalo. Serrano Jover, 1. (Metro Argüelles). Abierto de 19 a 3 de la madrugada.

Sándalo 3. Luchana, 31. (Metro Bilbao). Abierto de 19 a 3 de la madrugada.

San Luis. Fuencarral, 8. Tel. 231 62 31. (Metro Gran Vía). Abierto de 16 a 2 de la madrugada. Cafés y cócteles variados.

Sapo Azul. Hilarión Eslava, 31. Tel. 243 00 33. (Metro Argüelles). Abierto de 12 de la mañana a 2 de la madrugada. Cafés variados, cócteles y canapés.

Ayuntamiento de Madrid

TOMAR UNA COPA EN...

Sapo Rojo. Avenida del General Perón, 4. Tel. 234 34 23. (Metro Lima). Abierto de 12 de la mañana a 2 de la madrugada. Especialidad en café irlandés, coctelería y canapés.

Sapo Verde. Ríos Rosas, 6. Tel. 441 36 73. (Metro Ríos Rosas). Abierto de 12 a 2 de la madrugada. Cócteles, canapés y cafés.

Seis Peniques II. Estébanez Calderón, 3. Tel. 279 42 66. (Metros Cuzco y Plaza de Castilla). Abierto de 12 a 2.30 de la madrugada. Café irlandés y coctelería.

Seis Peniques. Capitán Haya, 13. Tel. 456 52 35. (Metro Lima). Abierto de 12 a 2 de la madrugada. Especialidad en café irlandés.

Senator. Rosario Pino, 18. Tel. 670 24 41. (Metro Plaza de Castilla y Cuzco). Abierto de 9 de la mañana a 0.30 de la noche, cerrado domingos. Especialidad en coctelería.

El Sol de Mayo. Plaza del 2 de Mayo, 4. (Metro Tribunal). Abierto de 19.30 a 2 de la madrugada, visperas de festivo hasta las 2.30 de la madrugada y domingos desde las 19 horas.

Speed. Corredora Baja de San Pablo, 1. Tel. 232 71 89. (Metro Callao). Abierto de 18 a 2 de la madrugada, domingos y festivos de 17 a 2.30 de la madrugada. Cafés variados.

Tebas. Ruiz, 3. Tel. 221 45 82. (Metro Bilbao). Abierto de 19 a 2 de la madrugada.

The Sportsman. Alcalá, 65. Tel. 276 69 08. (Metro Banco). Abierto de 9 a 2.30 de la madrugada. Ambiente típico inglés. Cocina inglesa. Cuatro tipos de cerveza diferentes servidas al modo inglés.

Tozforismo. Orense, 24. (Metro Nuevos Ministerios). Abierto de 19 a 2 de la madrugada. Combinados diversos.

Trébol. General Oráa, 76. (Metro Diego de León). Abierto de 18.30 a 2.30 de la madrugada. Café irlandés y tapas para picar.

El Tren. Blasco de Garay, 47. Tel. 449 34 43. (Metro Argüelles y Quevedo). Abierto de 15 a 2 de la madrugada. Coctelería diversa, cafés, ron con miel y juegos variados.

Verde y Blanco. Cardenal Cisneros, 16. Tel. 445 32 03. (Metro Bilbao). Abierto de 23 a 5 de la madrugada. Combinados variados.

Vía Láctea. Velarde, 18. Tel. 446 75 81. (Metro Tribunal). Abierto de 19 a 2.30 de la madrugada. Uno de los pubs más antiguos del barrio de Malasaña, en su puerta aún se pueden contemplar los mosaicos anunciantes del anterior negocio.

Viva Madrid. Manuel Fernández y González, 7. (Metro Sol y Antón Martín). Abierto de 13 a 1.30 de la madrugada.

Zahira. Príncipe de Vergara, 43. (Metro Velázquez). Abierto de 8 de la mañana a 2 de la madrugada.



Café Gijón

Café Lyon



Ayuntamiento de Madrid

TOMAR UNA COPA EN...

da, cerrado domingos. Coctelería y cafés. Exposición permanente de ilustraciones con temas femeninos.

Zero. Raimundo Fernández Villaverde, 63. Tel. 456 60 27. Bajos de Orense. (Metro Nuevos Ministerios). Abierto de 8.30 de la mañana a 2.30 de la madrugada. Cafés, cócteles, aperitivos y canapés. Música de órgano desde las 20.30 horas. Ambiente tranquilo.

PUB CON ACTUACION

El Avión. Hermosilla, 99. (Metro Goya). Piano-bar. Abierto de 19 a 2 de la madrugada.

La Aurora. Andrés Borrego, 8. Tel. 232 58 36. (Metro Noviciado). Abierto de 19 a 2.30 de la madrugada. Miércoles tertulias. Jueves tertulias del amor. Martes y jueves actuaciones en vivo de humor y magia. Exposiciones de óleos.

La Bohemia de Lavapiés. Primavera, 14. (Metro Lavapiés). Abierto desde las 20 horas. Música en vivo todos los días, actuaciones, exposiciones y venta de revistas culturales.

Brayton. Capitán Haya, 55. Tel. 279 25 54. (Metro Cuzco). Abierto de 12 de la mañana a 2.30 de la madrugada. Actuaciones de variedades de 21.30 a 1.30 de la madrugada. Cerveza alemana de barril, coctelería y cafés.

Colosimos. José Ortega y Gasset, 67. Tel. 401 72 10. (Metro Lista y

Diego de León). Abierto de 12 a 2 de la madrugada. Piano de 23 a 1 de la madrugada.

Irlanda. Alberto Alcocer, 46. (Metro Cuzco). Abierto de 8 de la mañana a 2 de la madrugada. Música en vivo de 24 a 1 de la madrugada, música de los años sesenta. Fines de semana música sudamericana.

Milo's. Orense, 20. Tel. 456 15 82. (Metro Nuevos Ministerios). Abierto de 18 a 2.30 de la madrugada. Música en vivo y piano de 21 a 2 de la madrugada. Cerveza de barril alemana, coctelería y cafés.

Nenufar. San Blas, 6. (Metro Atocha). Abierto de 19 a 1.30 de la madrugada, cerrado lunes. Actuaciones desde las 22.30 horas. Música folk y jazz. Cócteles y cafés.

Oba-Oba. Jacometrezo, 4. Tel. 221 97 59. (Metro Callao). Abierto de 19 a 5 de la madrugada. Música brasileña en vivo. Pases: 21, 24, 2 y 3.30 de la madrugada. Coctelería brasileña.

People Pub. Guzmán el Bueno, 14. Tel. 449 23 37. (Metro Argüelles). Abierto de 17.30 a 5 de la madrugada. Todas las noches excepto lunes espectáculo de variedades a la 1.30 de la madrugada.

Ravel. Orense, 28. Tel. 456 06 37. (Metro Lima). Abierto de 19 a 2.30 de la madrugada. Todos los días a las 23.30 música de piano en vivo. Coctelería variada.

Santyni. Capitán Haya, 55.

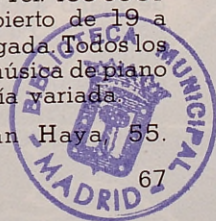

TOMAR UNA COPA EN...

Tel. 279 91 31. (Metro Lima). Abierto de 17 a 2.30 de la madrugada. Música de órgano de 21 a 2 de la madrugada. Cerveza alemana de barril. Coctelería, cafés y canapés.

Toni. Almirante, 9. Tel. 232 00 11 (Metro Chueca). Abierto de 18 a 5 de la madrugada. Música de piano de 24 a 4.30 de la madrugada.

PUB-GALERIAS

Avapiés. Lavapiés, 5. (Metro Lavapiés). Abierto de 19.30 a 2 de la madrugada, vísperas de festivales hasta las 2.30 de la madrugada. Exposiciones de dibujos, pinturas, fotografías y máscaras.

El Balcón. Plaza de San Ildefonso, 2. Tel. 221 34 31. (Metro Tribunal). Abierto de 19 a 2 de la madrugada. Exposiciones de fotografía y pintura.

El Bufón. Magdalena, 32. (Metro Antón Martín). Abierto de 19 a 2 de la madrugada. Tel. 228 61 62. Exposiciones de pintura, escultura, cerámica y máscaras. Cerveza alemana de barril, coctelería y cafés.

Café Polichinela. Sombrerería, 8. Tel. 467 24 03. (Metro Lavapiés). Abierto de 18.30 a 2 de la madrugada. Exposiciones de pintura, fotografía, máscaras, recitales de piano a las 24 horas. Algo para picar: Pá amb oli y mancheguitos.

Carcoma. Palma, 20. Tel. 231 23 34. (Metro Tribunal). Abierto de 18.30 a 2.30 de la madrugada.

Espacio P. Núñez de Arce, 11. (Bajos). Tel. 231 31 11. (Metro Sol). Abierto de 17 a 0.30 horas. Tertulias y encuentros en torno al arte experimental, conciertos, video arte, actuaciones y audiciones musicales.

Fin de Siglo. Ventura de la Vega, 19. (Metro Sevilla). Abierto de 19 a 1.30 de la madrugada. Exposiciones de pinturas, dibujos y música en vivo.

Icaro. San Vicente Ferrer, 34. (Metro Tribunal). Abierto de 18.30 a 1.30 de la madrugada. Exposiciones de fotografía y música.

La Imprenta. Magdalena, 27. (Metro Antón Martín). Abierto de 18 a 1.30 de la madrugada. Tertulias y exposiciones. Coctelería variada y crepés.

Indalo. Embajadores, 26. Tel. 228 25 76. (Metro Atocha). Abierto de 19 a 2 de la madrugada. Exposiciones de pintura y fotografía.

El Juglar. Lavapiés, 37. (Metro Lavapiés). Abierto de 18.30 a 2 de la madrugada. Actuaciones de grupos de música actual. Los viernes teatro.

Kappa. Moratín, 20. (Metro Atocha). Abierto de 19 a 1.30 de la madrugada. Exposiciones de fotografía y pintura. Especialidad en Sunshine de tequila.

Lavapiés. Caravaca, 5. (Metro Lavapiés). Abierto de 19.30 a 1.30 de la madrugada, vísperas de festivales hasta las 2.30 de la madrugada. Exposiciones de fo-

Ayuntamiento de Madrid

Llamar es recordar.

Cuénteselo de viva voz. Nada más fácil. Hay un teléfono muy cerca de usted. Le pondrá en comunicación, automáticamente, con cualquier lugar del mundo. Sus tarifas son más baratas de lo que usted piensa. Y aún más económicas, un 25%, si llama entre diez de la noche y ocho de la mañana. Llame a los suyos.



Telefónica

Ayuntamiento de Madrid



TOMAR UNA COPA EN...

madrugada. Exposiciones de fotografía, música rock y jazz.

El Marco. Espíritu Santo, 40. (Metro Tribunal). Abierto de 17.30 a 2 de la madrugada. Exposiciones de fotografía y pintura. Especialidad en té, cócteles y combinados.

Merlín. Lavapiés, 48. Tel. 239 84 96 (Metro Lavapiés). Abierto de 19 a 1.30 de la madrugada. Exposiciones de pintura, fotografía y muñecos. Coctelería y algo para picar.

Poissón Soluble. Travesía de las Vistillas, 9. Tel. 265 87 84. Abierto de 11 a 14 y de 19 a 24 horas. Actividades artísticas, actuaciones y exposiciones de arte experimental y modas.

El Ratón. Santa María, 42. (Metro Antón Martín). Abierto de 19 a 1.30 de la madrugada, visperas de festivos hasta las 2 de la madrugada. Exposiciones de pintura y cerámica. Cafés, grog, caipirinha y resolí.

El Teloncillo. Santa Polónia, 5. (Metro Antón Martín). Abierto de 19.30 a 1.30 de la madrugada, visperas de festivos hasta las 2 de la madrugada. Exposiciones de máscaras y fotografías. Actuaciones de magia en directo.

El Tranvía. Santa María, 42. Tel. 429 46 74. (Metro Antón Martín). Abierto de 19.30 a 1.30 horas de la madrugada, visperas de festivos hasta las 2 de la madrugada. Exposiciones de pintura y fotografía. Coctelería tropical.

Trocha. Huertas, 55. (Metro Atocha y Antón Martín). Abierto de 19 a 1.30 de la madrugada, visperas de festivos hasta las 2 de la madrugada. Exposiciones de pintura y fotografía. Música jazz en disco. Caipirinha, cafés e infusiones.

PUBS-JAZZ

Clamores. Alburquerque, 14. Tel. 445 79 38. (Metro Bilbao). Abierto de 15 a 2 de la madrugada. Espectáculos musicales de todo tipo, desde las 21.30 horas. Exposiciones permanentes. Especialidad en cavas.

El Despertar. Torrecilla del Leal, 18. (Metro Antón Martín). Tel. 230 80 25. Abierto de 19 a 2 de la madrugada, visperas de festivos hasta las 2.30. Jazz en vivo de jueves a domingos a las 20.30 y 23 horas. Exposiciones y tertulias.

Iliaco. Moratín, 35. (Metro Atocha). Abierto de 17.30 a 2.15 de la madrugada. Cerveza alemana rubia y morena de barril. Batidos naturales y cafés. Música de jazz en disco.

Palmanegra. Palma, 11. (Metro Tribunal). Tel. 448 09 78. Abierto de 19.30 a 2 de la madrugada. Coctelería clásica y jazz en disco.

Ragtime. Ruiz, 20. (Metro Bilbao). Tel. 448 09 59. Abierto de 19 a 2 de la madrugada, vispera de festivo hasta las 2.30. Música de jazz en disco.

Whisky Jazz Club. Diego de León, 7. (Metro Núñez de Balboa).

TOMAR UNA COPA EN...

Tel. 261 11 65. Abierto de 19 a 3.30 de la madrugada. Jazz en vivo a las 23.45, 1 y 2.15 de la madrugada. Cafés y combinados diversos.

PUBS-MUSICA SUDAMERICANA

Barranquilla. Marqués de Villamejor, 8. (Metro Núñez de Balboa y Rubén Darío). Tel. 275 50 31. Abierto de 23 a 3 de la madrugada. Música sudamericana en vivo de 24 a 2.30. Sábados y domingos de 18.30 a 22.

Don Alberto. Manuel Silvela, 6. Tel. 446 01 10. (Metro Alonso Martínez). Abierto de 19 a 2.30 de la madrugada. Música en vivo todos los días.

Tango. Gómez de la Mora, 3. (Metro Opera). Tel. 266 92 72. Abierto de 19 a 2.30 horas, cerrado lunes. Tangos en directo. Exposiciones de pintura y fotografía.

Toldería. Caños Viejos, 3. (Metro Opera). Tel. 266 41 72. Abierto desde las 22.30. Sábados y domingos desde las 19, cerrado lunes. Música en vivo.

Vihuela. O'Donnell, 4-6. Torre de Valencia, bajo interior. (Metro Príncipe de Vergara). Tel. 275 68 19. Abierto de 23.30 a 3.30 de la madrugada. Actuaciones de 1 a 3.30 de la madrugada. Música sudamericana, folk e internacional.

ZUMOS

Freddo-Freddo. Padre Damián, 15. (Metro Chueca). Abierto de 11 de la mañana a 1.30 de la madrugada. Hay 24 gustos de helados, música ambiental. León, 8. (Metro Antón Martín).

Jugolandia. San Bernardo, 88 (esquina a Malasaña). (Metro San Bernardo). Abierto de 18.30 a 1.30 de la madrugada.

Monkeys. Paseo de La Habana, 9 y 11. (Metro Lima). Abierto de 12 a 15 y de 17 a 2.30 de la madrugada. Jugos de frutas naturales y helados.

Teisti. Quintana, 17. (Metro Argüelles). Abierto de 18 a 1 de la madrugada. Zumos naturales, copas y proyección de películas.

El Viejo Caribe. Manuela Malasaña, 31. (Metro San Bernardo). Tel. 448 32 64. Abierto de 18 a 1 de la madrugada, cerrado los lunes. Zumos naturales y helados.

Vitamina. Gran Vía, 16. Tel. 222 98 10. (Metro Gran Vía). Abierto de 9 a 15 y de 18 a 24 frutas, música brasileña, caipirinha. Chinchilla, 9. (semiesquina a Gran Vía, 31). (Metro Gran Vía).

Zumolandia. Orense, 6. (Metro Nuevos Ministerios). Tel. 456 69 41. Abierto de 17.30 a 0.30. Gran variedad de zumos naturales y combinados.

T...

an,
de
la
de
al.

88
ro
80

9
12
u-
y

Ar-
la
es,
as.

a-
o).
o 1
u-
os.

6.
a).
24
ri-
na
a).

ro
11
an
y



Exótico

Multicentro





Pasapoga



Xenon

Scala Meliá Castilla



ESPECTACULOS

Nuestra ciudad, que es un lugar de tradición noctámbula, posee una variada gama de salas de fiesta, entre las que puede elegir el visitante a su gusto, desde la más moderna, con discoteca incluida, hasta la más tradicional, que prefiere seguir con una orquesta en directo para los amantes de la música entrañable.

Algunas de estas salas están situadas en los más modernos centros de diversión nocturna, otras están en barrios de rancia raigambre madrileña, pero por todas ellas pasan espectáculos de music-hall y variedades, hábiles cómicos, exuberantes damas adornadas de plumas y lentejuelas, modernos montajes coreográficos y espectáculos de éxito en el resto del mundo.

DISCOTECAS

Alfonso. Duque de Liria, 9. (Metro Ventura Rodríguez). Tel. 248 12 44. Abierto de 19.30 a 22 y de 23 a 3.30 de la madrugada. Especialidad en coctelería.

Arenal Discoteca. Arenal, 15. Tel. 247 91 89. (Metro Opera y Sol).

Argos. Santa Micaela, 1. (Metro Plaza de España). Tel. 248 68 29. Abierto de 19 a 22 y de 23.30 a 3.30 de la madrugada.

Bocaccio. Marqués de la Ensenada, 16. (Metro Colón). Tel. 419 10 08. Abierto de 19.30 a las 5 de la madrugada. Buena coctelería y canapés.

Boite del Pintor. Goya, 79. (Metro Goya). Tel. 435 06 67. Abierto de 19 a 22.30 y de 24 a 3.30 de la madrugada.

Blues. Alberto Alcocer, 43. Tel. 457 30 10. Abierto de 19 a 22 y de 23 a 5 de la madrugada.

Caché. Boite. Orense, 24. (Metro Lima). Tel. 455 96 32. Abierto de 20 a 22 y de 23.30 a 5 de la madrugada.

Carioca. Juan Bravo, 35. (Metro Núñez de Balboa). Tel. 261 10 46. Abierto de 19 a 3.30 de la madrugada.

Castellana 87. Pº de la Castellana, 87. (Metro Nuevos Ministerios). Tel. 455 33 27. Abierto de 19 a 22 y de 24 a 5 de la madrugada. Música disco.

Color. Orense, 8. (Metro Nuevos Ministerios). Tel. 455 66 38. Abierto de 18 a 2.30 de la madrugada.

Confeti. Princesa, 3. (Metro Plaza de España). Tel. 242 29 90. Abierto de 19 a 22.30 y de 24 a 5 de la madrugada.

Disco Amarello. Orense, 18. (Metro Nuevos Ministerios). Abierto de 19 a 3.30 de la madrugada.

Don Julián. Plaza Mostenses, 11. (Metro Plaza de España). Tel. 242 01 48. Abierto de 18.30 a 3 de la madrugada.

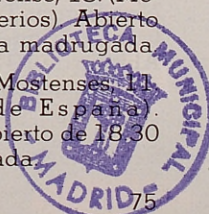

ESPECTACULOS

Jig-Jog. Orense, 22. (Metro Nuevos Ministerios). Tel. 455 33 49. Abierto de 19.30 a 22.30 y de 24 a 5 de la madrugada.

Joy Eslava. Arenal, 11. (Metro Sol y Opera). Tel. 266 37 33. Abierto de 19 a 22.15 y de 23.30 a 4 de la madrugada. Cerrado los lunes y martes por la tarde. Moderna instalación de rayos láser y proyecciones en las primeras horas de la noche.

Kasbah. Orense, 22. (Metro Nuevos Ministerios). Tel. 456 56 33. Abierto de 19 a 4 de la madrugada. Toro salvaje mecánico.

Lalys. Leganitos, 27. (Metro Plaza de España). Abierto de 17 a 3 de la madrugada. Parejas.

Macumba. Club de Clubs. Estación de Chamartin. (Metro Plaza de Castilla). Tel. 733 35 05. Abierto de 19 a 22 y de 23 a 4 de la madrugada. Música disco. Rayo láser. Gran sala con paredes que cambian de color. Cerrado lunes y martes.

Mississippi. Princesa, 45. (Metro Argüelles). Tel. 247 54 32. Abierto de 18 a 5 de la madrugada, cerrado los lunes. Discoteca-restaurant estilo neoyorkino. Cerveza alemana de barril. Con la primera pista electrónica de Madrid.

New Sunset. Tutor, 1. (Metro Ventura Rodríguez). Tel. 247 10 02. Abierto de 19 a 22 y de 23.30 a 4 de la madrugada.

No se lo digas a mamá. Plaza de Santa Bárbara, 10. (Metro Alon-

so Martínez). Lunes a jueves de 22 a 24 horas, fines de semana, de 19 a 5 horas. Ambiente joven.

Nubes. Orense, 10. (Metro Nuevos Ministerios). Tel. 456 57 35. Abierto de 19 a 4.30 de la madrugada. Decoración con nubes. Especialidad coctelería.

Nuit. Orense, 10. (Metro Nuevos Ministerios). Tel. 455 31 31. Abierto de 19.30 a 22.30 y de 24 a 5 de la madrugada.

¡OH! Carretera de la Coruña, Km. 8,700. Tel. 207 86 97.

Open Gate. Princesa, 3. (Metro Plaza de España). Tel. 242 29 90. Abierto de 19.30 a 22.30 y de 24 a 5 de la madrugada.

Pacha. Barceló, 11. (Metro Tribunal y Bilbao). Tel. 446 01 37. Abierto de 19 a 22.30 y de 24 a 4 de la madrugada. Cerrado lunes y martes. Viernes, sábados y domingos también abierto tardes.

Pussicat. Avenida del Brasil, 3. (Metro Lima). Tel. 455 69 28. Abierto desde las 18 a 3.30 de la madrugada. Sólo parejas.

Rock Ola. Padre Xifré, 5. (Metro Cartagena y América). Tel. 413 78 39. Abierto de 24 a 4 de la madrugada. Noches, actuación de bandas diversas. Música de vanguardia nacional e internacional.

Sala Morasol. Pradillo, 4. (Metro Cruz Rayo). Tel. 415 57 42. Abierto de 24 a 4.30 horas. Viernes, sábados y domingos de 19 a 22 horas.

Ayuntamiento de Madrid

OS

de
na,
en.

ue-
35.
na-
es.

ros
31.
24

ña,

tro
90
de

bu-
37.
a 4
nes
do-
les.

3.
28.
e la

tro
(a).
a 4
ua-
ica
er-

tro
42.
er-
9a

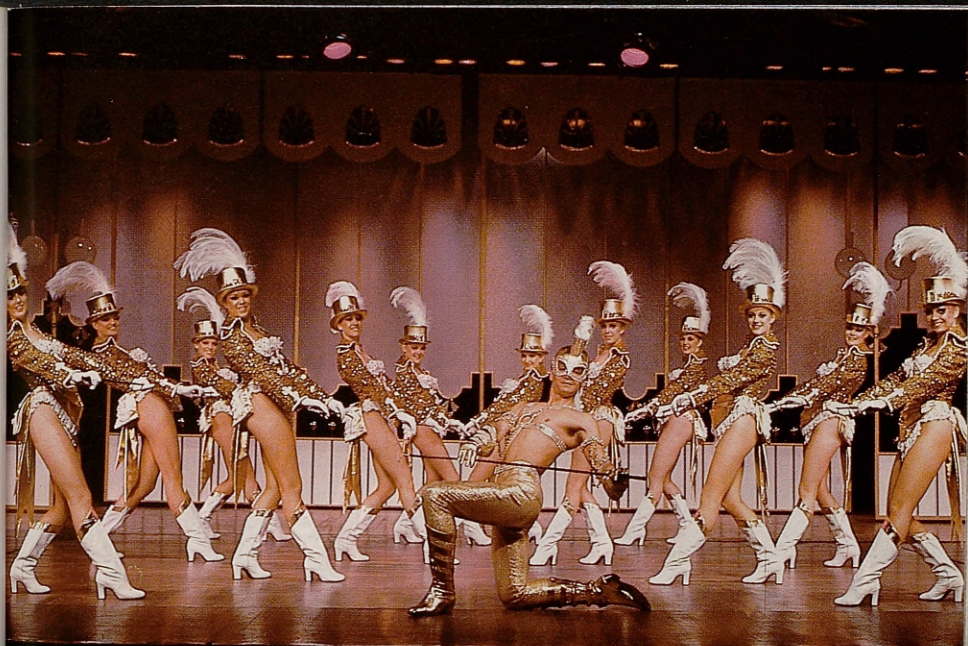

Scala Meliá Castilla

Noches de Cuplé





Joy Eslava

Bocaccio



ESPECTACULOS

Siddharta. Marqués de Villamagna, 10. (Metro Colón). Tel. 275 56 47. Abierto de 11.30 a 5 de la madrugada. Actuaciones eventuales de flamenco a las 3.

Singleton. Coslada, 11. (Metro Avenida de América). Tel. 256 67 44. Abierto de 19 a 5 de la madrugada. Actuaciones en vivo a las 2.30, laborales, y a la 1.30, sábados.

Sky Garden. Plaza de España, 1. Edificio España, piso 26. Tel. 227 12 00. (Metro Plaza de España). Abierto de 11 de la mañana a 2 de la madrugada. Piscina en verano. Ensaladas, sandwiches y algo para picar. Abierto sólo en verano.

El Sol. Jardines, 3. (Metro Gran Vía). Abierto todos los días de 22.30 a 1.30 horas. Jazz en vivo, discoteca hasta las 5 horas.

Star. Isabel la Católica, 6. (Metro Santo Domingo). Tel. 248 50 82. Abierto de 19 a 5 horas. Ambiente moderno y actuaciones.

Stella Disco Bowling. Arlabán, 5. (Metro Sevilla). Tel. 231 01 92. Abierto de 18 a 4 de la madrugada. Disco-baile, todas las tardes. Viernes y vísperas festivos, tarde y noche. Bolera hasta las 3 de la madrugada, viernes y sábados hasta las 4, cerrado lunes.

Studio 12. Orense, 12. (Metro Nuevos Ministerios). Abierto de 19.30 a 4.30 de la madrugada. Especialidad en coctelería. Música disco. Fiestas.

Tarot. Naciones, 11. (Metro Goya). Tel. 275 10 29. Abierto de 19

a 3.30 de la madrugada. Música disco y flamenco.

Titanic. Atocha, 125. (Metro Atocha). Tel. 228 76 27. De jueves a domingo de 18 a 23 horas. Vísperas de festivos por la noche a partir de las 24 horas.

Trapecio. Orense, 22, bajos zona Azca. (Metro Nuevos Ministerios). Tel. 456 61 26. Abierto de 19 a 5 de la madrugada. Especialidad en coctelería.

Urang. Blasco de Garay, 80. (Metro Moncloa). Abierto de 19 a 22 y de 24 a 5 de la madrugada. Actuaciones en directo los fines de semana a la 1.30 y 3 (variaciones).

Verde Plata. Orense, 32, centro Azca. (Metro Nuevos Ministerios). Tel. 456 60 28. Abierto de 19 a 5 de la madrugada, vísperas y festivos hasta las 5.30. Actuaciones eventuales a la 1.30. Decoración en verde y plata.

Vidrio. Orense, 12-14. (Metro Nuevos Ministerios). Tel. 456 63 36. Abierto de 19 a 4.30 de la madrugada.

Zoppo. Goya, 43. (Metro Goya y Velázquez). Tel. 435 53 31. Abierto de 19 a 5 de la madrugada.

ESPECTACULOS CON CENA

Florida Park. Parque del Retiro (entrada frente calle Ibiza). Tel. 273 78 04. Abierto de 21.30 a 3.30. Espectáculo a las 23 horas. Cerrado domingos y lunes.



WINDSOR

APARCAMIENTO PARA 1.000 COCHES

Raimundo Fernández Villaverde, 65

Teléf. 455 58 14 y 455 69 43



Cheofa's

Teléf. 276 45 23

Goya, 1

Xenon

(BAJOS CINE CALLAO)

Teléf. 231 97 94



**TODAS LAS NOCHES,
GRANDES ESPECTACULOS
INTERNACIONALES**

**TARDES,
DISCOTECA**

LUNES, CERRADO

ESPECTACULOS

Noches de Cuplé. Palma, 51. Tels. 416 56 83 y 232 71 15. Abierto de 21.30 a 2.30 de la madrugada. Cenas de 21.30 a 0.30 horas. Cerrado los domingos. Dedicado a un género típico madrileño y de cuplés.

Scala Meliá Castilla. Capitán Haya, 43. Entrada por Rosario Pino. Tel. 450 44 00. Abierto de 20.30 a 3.30 de la madrugada. Servicio de cena de 20.30 a 22.30 horas. Espectáculo internacional.

ESPECTACULOS EROTICOS

Alazan Night Club. Paseo de la Castellana, 24. (Metro Colón). Tel. 276 40 58 y 225 89 48. Abierto de 23.30 hasta las 5 de la madrugada. Baile Night Club. Mayores 18 años. «Strip-tease» a la 1.45.

Chelsea. Cuesta de Santo Domingo, 18. (Metro Santo Domingo). Tel. 241 10 59. Abierto de 23 a 5 de la madrugada. Cerrado los domingos y festivos. Presenta todos los días espectáculo pornomusical, en dos pases diferentes a las 0.15 y a las 2.15.

Don Q. Paseo de la Castellana, 83. (Metro Lima). Tels. 455 77 69 y 455 78 07. Abierto de 18 a 3 de la madrugada, cerrado sábados y domingos. Todos los días «Especial sexy» a las 21 horas.

Flamenco Club. Siva, 22. (Metro Santo Domingo). Tel. 248 41 42. Abierto de 23 a 5 de la madrugada.

da. Espectáculo porno. Pases a la 1.30 y 3.30.

Ladies. Flor Baja, 1. (Metro Santo Domingo y Plaza de España). Abierto de 23 a 5 de la madrugada. Tel. 248 70 71. Café-teatro, erótico musical. Pases a las 24 y 1.30 de la madrugada.

Montmatre Boite Club. Libertad, 28. (Metro Chueca). Tel. 231 85 80. Abierto de 20 a 4.30 de la madrugada. Sexy show, señoritas, sorteos y top-less.

Nuevo Club 23. Leganitos, 23. (Metro Santo Domingo y Plaza de España). Tel. 248 71 23. Abierto de 16 a 5 de la madrugada. Espectáculo a las 20, 1.30 y 3.30. «Strip-tease». Solo para hombres, cerrado los domingos.

El Poncho Erótico. San Lorenzo, 5, semiesquina a San Mateo-Hortaleza. (Metro Alonso Martínez). Tel. 410 28 29. Abierto de 22.30 a 4 de la madrugada, cerrado los domingos. Pases a la 1.30 y 3.30.

Scarlat Club. Desengaño, 12. (Metro Callao). Tel. 222 19 73. Abierto de 19 hasta las 5 de la madrugada. Pases a las 20.30 y 1.30 de la madrugada.

ESPECTACULOS TRAVESTIS

Los Centauros. Santa Bárbara, 10. (Metro Tribunal). Tel. 232 65 23. Abierto todos los días, excepto domingos.

Sacha's. Plaza de Chueca, 1. (Metro Chueca). Tel. 231 01 49.

Ayuntamiento de Madrid

ESPECTACULOS

Abierto de 22 a 5 de la madrugada. Cerrado los lunes.

SALAS DE FIESTAS

Aguacate's. López de Hoyos, 6, esquina a Paseo de la Castellana, 56. (Metro Rubén Darío). Tel. 413 93 06. Abierto todas las noches, excepto domingos, de 23 a 3.30 de la madrugada. Tardes discoteca.

Bali-Hai. Flor Alta, 8. (Metro Santo Domingo). Tel. 231 25 50. Abierto de 18.30 a 10 y de 23 a 4 de la madrugada. Actuación de dos orquestas, una de ellas tropical, desde las 19.30 a 22 y de 23.15 a 3.30 de la madrugada.

Caribiana-Boite. Paseo de la Castellana, 83. (Metro Nuevos Ministerios). Tel. 455 77 69. Cerrado los domingos. Tarde y noche baile con orquesta-show.

Carnaval. Cartagena, 89. (Metro Cartagena). Tel. 245 71 67. Abierto de 19 a 22 y de 23 a 4 de la madrugada. Presenta todas las noches, a la 1.15, espectáculos variados. Tarde y noche baile con ritmo de orquesta. Ambiente carrozón.

Casino Gran Madrid. Carretera de la Coruña, km. 28. Torrelodones. Tel. 859 03 12. Autobuses desde Plaza de España, 6. Abierto de 23 a 4 de la madrugada.

Cleofás. Boite. Goya, 7 (Salamanca). (Metro Serrano y Goya). Tel. 276 45 23. Abierto de 19 a 22 y de 23.30 a 3.30 de la madrugada. Tardes discoteca. Cerrado los lunes.

Cuadra Madrid. General Pardiñas, 112 bis (Salamanca). (Metro Diego de León). Abierto de 19 a 21.45 y de 23.45 a 4 de la madrugada.

King Club. Gran Vía, 34, entrada por Mesoneros Romanos (Metro Callao). Tel. 232 15 24. Abierto de 22 a 5 de la madrugada. Espectáculo a las 24.30 y 3 de la madrugada.

Madrimemata. Pº de la Castellana, 93. Tel. 455 01 32. Actuación en vivo a partir de la 1 hora.

Molino Rojo. Tribulete, 16. (Metro Lavapiés). Tel. 230 87 34. Abierto de 19 a 22 y de 23.30 a 4 de la madrugada. Espectáculos de variedades. Pases a las 20.30 y 1.30. Baile con orquesta. Tardes señoritas gratis.

Nueva Micheleta. Veneras, 9. (Metro Santo Domingo y Callao). Tel. 241 01 41. Abierto desde las 23 hasta las 5 de la madrugada. Actuaciones a las 24 y 1.30.

Pasapoga. Gran Vía, 37. (Metro Callao). Tel. 221 50 27. Abierto desde las 18.30 y desde las 23.30 horas.

Pirandelo 2. Martín de los Heros, 14 y Ventura Rodríguez, 7. (Metro Ventura Rodríguez). Tel. 247 63 12. Abierto de 23.30 a 5 de la madrugada. Tardes baile.

Sambrasil. Avenida Brasil, 5. (Metro Lima). Tel. 456 37 82. Abierto de 19 a 22 y de 23.30 a 5 de la madrugada. Cerrado de lunes a miércoles por la tarde. Presenta todas las noches.

Ayuntamiento de Madrid

OS

di-
tro
9 a
na-

da
tro
rto
Es-
e la

na,
en

Te-
34.
a 4
los
30
ar-

9.
o).
as
da.

tro
rto
30

ps,
Te-
(:).
30
ai-

5.
22.
a 5
tu-
re-



Scala Meliá Castilla

Windsor





Tablao Flamenco

Discoteca



ESPECTACULOS

Saratoga. Music-Hall. Doctor Cor-tezo, 1, bajos Teatro Calderón (Metro Tirso de Molina). Tel. 468 46 83. Abierto de 18 a 22 y de 23 a 5 de la madrugada. Todas las tardes un auténtico local «camp» para encontrar pareja a partir de los treinta años. Espectáculo por la noche desde la 1.30.

Sudamérica. Boite. Paseo de La Habana, 73. Tel. 259 10 66. Abierto de 19.30 a 5 de la madrugada.

La Trompeta. Gran Vía, 54. (Metro Callao y Santo Domingo). Tel. 247 11 30. Abierto de 23 a las 4 de la madrugada. Baile tarde y noche con dos orquestas.

Windsor. Raimundo Fernández Villaverde, 65, esquina a Castellana. (Metro Nuevos Ministerios). Tel. 455 58 14. Abierto de 19 a 22 y de 23.30 a 3 de la madrugada. Aparcamiento para 1.000 vehículos. Tardes discoteca. Espectáculo a la 1. Cerrado los lunes.

Xenon. Music-Hall. Bajos cine Callao. (Metro Callao). Reserva de mesas al teléfono 231 97 94. Abierto de 19 a 22 y de 23.30 a 3, sábados de 18.30 a 22 y de 23.30 a 3 de la madrugada. Domingos de 18 a 22 y de 23.30 a 3.30. Tardes discoteca. Espectáculo por la noche desde la 1.

7. (Metro Sol). Tel. 266 58 67. Abierto desde las 22 hasta las 2.30 de la madrugada.

Café de Chinitas. Torija, 7. (Metro Santo Domingo). Tel. 248 51 35. Abierto de 21.30 a 3 de la madrugada. Cena desde las 21.30 a 1.30 horas. Espectáculo desde las 22.30 hasta las 3 de la madrugada.

Los Canasteros. Barbieri, 10. (Metro Chueca). Tels. 231 81 63 y 232 30 19. Abierto de 23.15 a 3.30 de la madrugada.

Corral de la Morería. Morería, 17. (Metro Opera). Tel. 265 84 46. Abierto de 21 a 3 de la madrugada. Restaurante hasta la 1. Espectáculo de 23 a 3.

El Corral de la Pacheca. Juan Ramón Jiménez, 26. (Metro Plaza de Castilla). Tel. 458 26 72. Abierto de 21.30 a 2 de la madrugada.

Peña Flamenca La Carcelera. Monteleón, 10. Tel. 200 94 69. Todos los sábados desde las 22.30 horas.

Torres Bermejas. Mesoneros Romanos, 11. (Metro Callao). Tel. 232 33 22. Abierto de 21.30 a 2.30 de la madrugada. Cenas hasta la medianoche.

Venta del Gato. Avda. de Burgos, 214. Tel. 202 34 27. El espectáculo comienza a las 23.30 horas.

TABLAOS FLAMENCOS

Arco de Cuchilleros. Cuchilleros,

Ayuntamiento de Madrid



Casino Gran Madrid



JUEGOS

CASINO

Casino Gran Madrid. Es uno de los más importantes de Europa, con dos salas de juego: 14 ruletas francesas, ocho americanas, cinco chemin de fer, una mesa de dos paños de bacarrá, 20 de black-jack. Cuenta además con tres restaurantes, seis barras y otras áreas de expansión, como sala de fiestas-discoteca. Amplio aparcamiento para varios miles de automóviles. Abierto de 17 a 4 de la madrugada. Está situado en el km. 28,300 de la carretera N-VI, Madrid-La Coruña. Tel. 859 03 12.

BINGOS

Ande. Manuel Becerra, 12. (Metro Manuel Becerra). Abierto de 17 a 3 de la madrugada.

Canoe. Paseo de la Castellana, 93. Tel. 456 43 14. Abierto de 17 a 3 de la madrugada. Servicio de restaurante.

Casa de Soria. Paseo de la Castellana, 79. Abierto de 17 a 3.30 de la madrugada. Cafetería y restaurante.

Hogar de Avila. Villanueva, 2. (Metro Colón). Abierto de 17.30 a 3.30 de la madrugada. Restaurante y cafetería.

Hotel Conde Duque. Plaza Conde Valle de Suchil, 5. Abierto de 17 a 3 de la madrugada.



Plaza Mayor

Zona Azca



LUGARES DE ENCUENTRO

Por ser Madrid una ciudad abierta a todos, visitantes y residentes, y teniendo el madrileño un carácter atento y comunicativo, no es de extrañar que abunden los lugares en los que la convivencia y el diálogo se practiquen de forma habitual. Estos lugares pueden ser espacios al aire libre (terrazas, parques y jardines) o bien locales cerrados (La Vaguada, boleras y centros de patinaje), pero manteniendo todos ellos la misma filosofía de compartir el tiempo y las aficiones.

TERRAZAS, PARQUES Y JARDINES

Las terrazas proliferan en la ciudad de Abril a Octubre. Los establecimientos adornan el espacio urbano con sus mesas puestas en las aceras, en donde se disfruta tanto de la consumición como del ambiente de la calle. Todos, clientes y viandantes, forman parte del mismo espectáculo: la vida de Madrid. Los paseos de la Castellana y Pintor Rosales, las calles de Juan Bravo, Gran Vía y Alcalá y las plazas de Dos de Mayo, Mayor y Santa Bárbara son un buen ejemplo de ello.

Madrid, una de las ciudades con más árboles, posee numerosos parques, bellos y extensos, a los que se va no tanto para admirarlos como para disfrutarlos en compañía. El Parque del Retiro, el más querido por los madrileños, fascina por su aparente desorden y en él se puede tanto practicar el footing y el remo como asistir a exposiciones. El Parque del Oeste, verdadero balcón sobre el noroeste de la ciudad y la Sierra de Guadarrama. La Fuente del Berro, parque de ambiente romántico y tranquilo. La Casa de Campo, en el que se encuentran el Parque de Atracciones y el Zoológico.

Entre los Jardines destacan los de Sabatini, elegante y que rodea, junto al Campo del Moro, el Palacio Real. El Jardín Botánico, con mil variedades de árboles y plantas y los Jardines del Descubrimiento, en la plaza de Colón, que es de las más grandes de Europa.

LA VAGUADA (MADRID-2)

El centro comercial Madrid-2 está considerado uno de los más avanzados a nivel mundial, no sólo porque recoge locales co-

merciales y diversos lugares de expansión, sino también por su avanzada y artística configuración arquitectónica.

Podemos encontrar en este centro tiendas donde comprar de to-

Ayuntamiento de Madrid

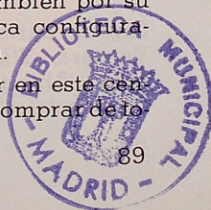

LUGARES DE ENCUENTRO

do, pero, cuando los locales comerciales cierran, permanecen abiertos varios cines, tabernas españolas, restaurantes internacionales, e incluso una bolera, en la que, además de hacer deporte, se puede tomar alguna copa.

BOLERAS

A.M.F. Bowling Center. Paseo de la Castellana, 77. (Metro Lima). Tel. 455 76 26. Abierto de 10.30 a 1.30 de la madrugada, sábados y visperas hasta las 2.30 de la madrugada. Servicio de bar desde las 7 de la mañana. Dieciséis pistas, precios especiales a estudiantes.

El Bolo. Princesa, 5. (Metro Plaza de España). Tel. 248 98 01. Abierto de 12 de la mañana a 1.30 de la madrugada. Especialidad en coctelería.

Bowling Chamartín. Estación de Chamartín. Metro Plaza de Castilla. Tel. 215 71 19. Abierto de 10 a 1 de la madrugada. Veinte pistas. Servicio de bar y cafetería.

Lapsus. Bar-bolera. Príncipe de Vergara, 78. (Metro Diego de León). Abierto de 16 a 2.30 horas. Coctelería y bolera.

PATINAJE

Disco Hielo Universal. Doctor Esquerdo, 2. (Metro Manuel Becerra). Tel. 401 86 89. Pista de hielo sintético. Abierto de 17 a 21.45 horas, sábados y domingos también de 11 a 13.45 horas. Noches discoteca.

Rolling. Estación de Chamartín. (Metro Plaza de Castilla). Tels. 215 30 00 y 215 30 75. Abierto de 11 a 13.45 y de 17 a 23.45 horas. Música de fondo para patinar. Servicio de cafetería. Alquiler de patines.

¿Conoce usted?:

El camino más corto. El llegar más fácil. El placer más alto.

Es decir, la forma de empezar a disfrutar volando.
Con Iberia está a su alcance. Para que llegue antes y más cómodamente, a cualquier destino.

Porque si usted viaja por placer, sáquele placer al viaje.
Y tiempo de sobra. Comience sus vacaciones volando.



DELUXO DES

IBERIA

Ayuntamiento de Madrid

INFORMACIONES UTILES

AMBULANCIAS

Cruz Roja. Tel. 734 47 94.
Municipales. Tel. 252 32 64.

* Equipo Quirúrgico Municipal
Nº 1. Montesa, 22.
Tel. 401 81 50.

* Equipo Quirúrgico Municipal
Nº 3. Concordia, 17.
Tel. 477 12 12.

BOMBEROS

Tel. 232 32 32.

* Hospital Provincial. Ibiza.
Tel. 273 72 00.

* La Paz, Ciudad Sanitaria. Castellana, 261. Tel. 734 26 00.

CAMBIO DE MONEDA

La unidad monetaria de España es la peseta. Las monedas en circulación son de 1, 2, 5, 10, 25, 50 y 100 pesetas. Los billetes son de 100 (marrones), 200 (naranjas), 500 (azules), 1000 (verdes), 2000 (rojos), 5000 (violáceos). Los establecimientos bancarios tienen un horario de 9 a 14 horas y los sábados de 9 a 13 horas (en verano hasta las 12.30 horas). En el aeropuerto de Barajas, estaciones de Chamartín y Atocha, hoteles de cinco y cuatro estrellas y agencias de viajes, puede encontrar también servicio de "cambio de divisas".

* 1º de Octubre. Ctra de Andalucía, km. 5,400. Tel. 469 76 00.

* Puerta de Hierro, Clínica San Martín de Porres, s/n.
Tel. 216 22 40.

* Ramón y Cajal, Centro Especial. Ctra. de Colmenar, km. 9.
Tel. 729 00 00.

CONSIGNA DE EQUIPAJE

Terminal autobús aeropuerto. Bajos Jardines del Descubrimiento en la plaza de Colón.

CLINICAS Y HOSPITALES (URGENCIAS)

* Clínico San Carlos. Ciudad Universitaria, s/n.
Tel. 244 15 00.

Ayuntamiento de Madrid

CORREOS

Palacio de Comunicaciones. Plaza de Cibeles. Horario según departamentos. Tel. de información 221 40 04.

INFORMACIONES UTILES

Salida inmediata de correspondencia: aeropuerto de Barajas, estaciones de Chamartín, Atocha y Norte.

OFICINA MUNICIPAL DEL CONSUMIDOR

Sacramento, 9. Tels. 464 96 01 - 464 95 13.

EMBAJADAS Y CONSULADOS

Oficina de Información Diplomática. Ministerio de Asuntos Exteriores. Plaza de la Provincia, 1. Tel. 266 86 05.

PASAPORTES

- * Visados para extranjeros. Los Madrazo, 9. Tel. 221 93 50.
- * Pasaportes para españoles. Rafael Calvo, 25. Tel. 410 35 21.

GRUA MUNICIPAL

Tel. 457 00 50.

POLICIA

Tel. 091.

GUARDIA CIVIL

Tel. 233 11 00.

POLICIA MUNICIPAL

Tel. 092.

OBJETOS PERDIDOS

Santa Engracia, 120.
Tel. 441 02 14.

SERVICIOS RELIGIOSOS

Información sobre las iglesias que celebran cultos en castellano y otros idiomas. Tel. 241 48 04.

* Capilla Británica: Núñez de Balboa, 43.

OFICINA DE INFORMACION DE LA DIRECCION SEGURIDAD DEL ESTADO

Tel. 411 61 62.

* Centro Islámico: Alonso Cano, 3.

* Cdad. Israelita de Madrid: Balmes, 3.

INFORMACIONES UTILES

- * Iglesia Británica de S. Jorge: Maiquez, 18.
- * Iglesia Cristiana Adventista 7º Día: Alenza, 6.
- * Iglesia Evangélica El Salvador: Noviciado, 5.
- * Iglesia Jesucristo Santos Ultimos Días: Paseo de la Habana, 202.
- * Church of England: Hermosilla, 45.
- * Community Church: Padre Damián, 23.
- * Capilla del Rito Oriental: Claudio Coello, 129.
- * English Mass: Blanca de Navarra, 9.
- * Ukrajinska Parochia: Larra, 9.
- * Northamerican Catholic Church. Avda. Alfonso XIII, 165.
- * Paroisse de Saint Louis des Français: Lagasca, 87.
- * Parrochia degli Italiani: Travesia del Biombo, 1.
- * Polsk Misja Katolicka: Donoso Cortés, 63.

SERVICIOS TELEFONICOS

Fuencarral, 3.

Horario: Laborables: 9 a 22 horas.

Domingos: 10 a 14 horas y 17 a 21 horas.

Virgen de los Peligros, 19

Horario: Laborables: 9 a 13 horas y 16 a 21 horas.

Domingos: 10 a 15 horas.

Palacio de Comunicaciones.

Plaza de Cibeles.

Horario: Todos los días: 8 a 1 horas.

Información de Madrid: 003.

Información Nacional: 009.

Información Internacional (Europa): 008.

Información Internacional (otros países): 089.

Información Meteorológica: 094

Información Horaria: 093.

Despertador Automático: 096.

TELEGRAMAS POR TELEFONO

Tel. 222 20 00.

TELEX

Tel. 222 69 57.

TRANSPORTES URBANOS

* Autobuses. Tel. información 401 99 00.

* Metro. Tel. información 435 22 66

* Taxi: Radio Teléfono Taxi. Tel. 247 82 00.

Radiotaxi. Tel. 404 90 00.

Teletaxi. Tel. 445 90 08.

DESAYUNAR

Empieza a amanecer y los noctámbulos impenitentes sienten la cabeza pesada y el estómago vacío. Es la hora temprana del desayuno prematuro que asiente los vapores alcohólicos y la falta de alimento. Qué mejor para esta ocasión que el afamado chocolate con churros español, del que algún visitante foráneo dijo que era una barbaridad para el estómago, pero un incomparable placer para el paladar. Esta reconfortante mezcla, de espeso chocolate y calientes churros, tiene la cualidad de reavivar hasta el más alicaído de los viandantes nocturnos o madrugadores.

CHOCOLATERIAS

Chocolatería de San Ginés. Pasa-je de San Ginés, casi esquina a Mayor. Abierto a partir de las 5 de la mañana.

Chocolatería Comedor Madrid. Barbieri, 15. (Metro Chueca). Tel. 221 00 23. Abierto de 18.30 a 2.30 de la madrugada. Choc-olates, sorbetes y cenas hasta las 2. Embajadores. (Metro Embaja-

dores). Abierto desde las 6 de la mañana.

Vianvi. Pl. del Carmen, 3. (Metro Sol y Gran Vía). Abierto desde las 7.30 de la mañana.

PAN A CUALQUIER HORA

En la calle Bárbara de Braganza, 6, existe una tahona que mantie-ne abiertas sus puertas durante toda la noche. Pan y bollos.

Chocolatería San Ginés



Toros, Museos. Tascas y Palacios... esto es Madrid. Conózcalo con Metrotour.



Y para conocer todo lo que Madrid le ofrece, se ha creado Metrotour. La tarjeta turística que le permite viajar en Metro durante tres o cinco días consecutivos

cuantas veces desee y por sólo 575 ptas. y 850 ptas., respectivamente.

¡Madrid le está esperando!

Pida la tarjeta Metrotour y aprovechese de las ventajas de disfrutar

Madrid Metro a Metro.

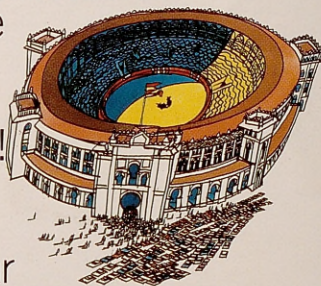

Ministerio de Transportes, Turismo y Comunicaciones.



Madrid
Metro a Metro.

Bienvenidos a Madrid! Ciudad
sin murallas. Porque esta es Madrid
es Madridense. Esad de nuestra
y nuestra Ciudad, preciosa, bella
y paternal

Enrique Tierno Galvan
ENRIQUE TIERNO GALVAN

◦ Alcalde de Madrid



PATRONATO MUNICIPAL DE TURISMO

C/ Sres. de Luzón, 10 - Teléf. 266 39 00

28013 Madrid - España

Telex. N.º 49.354 pmtm-e

MADRID CONVENTION BUREAU

