



# SAN BLAS

## RESUMEN DE GESTION

### 1983-1987



Ayuntamiento de Madrid

Junta Municipal de San Blas  
Ayuntamiento de Madrid

FM  
3387







FM.

3387

INDICE

Presentación

El Distrito de San Blas

Inversiones del período 1983-1987

Equipamiento

Obras de urbanización

Nuevas parcelas

Alumbrado público

Edificios

Cursos

Cultura, Juventud y Deportes

Participación ciudadana

# SAN BLAS

## RESUMEN DE GESTION

### 1983-1987

R/89.878



**Ayuntamiento de Madrid**

Junta Municipal de San Blas



**EDITA:**

Ayuntamiento de Madrid  
Junta Municipal de San Blas

**Coordinación:**

J. Antonio Pérez

**Diseño y maquetación:**

Alberto de Prada

**Fotografía:**

Paisajes Aéreos, Penta Press,  
archivo Junta Municipal

**Imprime:**

Continuo, S. A.

**Fotocomposición:**

Mateos López, S. A. L.

**PORTADA:**

Junta Municipal de San Blas  
Foto: Gustavo Cuevas

Ayuntamiento de Madrid



# INDICE

	<i>Pág.</i>
Presentación .....	7
El Distrito de San Blas .....	8
Inversiones del período 1983-1987 .....	12
Equipamientos culturales y cívicos .....	14
Obras de urbanización y nuevo viario .....	18
Nuevos parques y áreas verdes .....	22
Alumbrado público .....	26
Educación .....	28
Obras realizadas en los colegios públicos .....	30
Cultura, Juventud y Deportes .....	32
Participación ciudadana .....	34



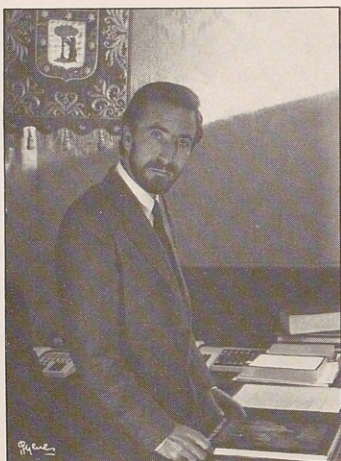

D. Juan Barranco Gallardo  
Alcalde del  
Ayuntamiento de Madrid

## INDICE

Presentación	7
El Distrito de San Blas	9
Inversiones del periodo 1983-1987	12
Equipamientos culturales y cívicos	14
Obras de urbanización y nuevo barrio	16
Nuevos parques y áreas verdes	22
Alumbrado público	28
Educación	35
Obras realizadas en los colegios públicos	36
Cultura, Juventud y Deportes	39
Participación ciudadana	44





*Al presentar esta breve y apretada Memoria de Gestión, en la que de manera sucinta realizamos un balance de las actuaciones más destacadas de esta Junta a lo largo de los cuatro años de mandato que ahora tocan a su término, desearía que todos pudiéramos sentirnos representados en ella, toda vez que constituye el resultado de esfuerzos comunes de vecinos y Administración. Esta colaboración entre todos los que, en suma, formamos el municipio, ha permitido una mejor y más eficaz utilización de los recursos públicos que los madrileños han confiado a su Ayuntamiento.*

*Así, establecido por primera vez un nivel de inversión importante para San Blas, la Junta Municipal que me honro en presidir, ha querido en su obrar, corregir las carencias fundamentales del distrito, cuales eran la inexistencia absoluta de equipamientos culturales y cívicos y los importantes déficits urbanísticos, algunos de ellos sobre todo en el Gran San Blas, largamente olvidados y de reivindicación permanente entre los vecinos.*

*Fruto y cumplimiento de esta voluntad política son hoy las espléndidas realidades del Centro Cultural «Antonio Machado», equipamiento de magnitud que ya es el orgullo de nuestro barrio, del Centro de Tercera Edad de Canillejas y del Auditorio del Parque París, así como las importantes obras de urbanización emprendidas.*

*Destacable es en este sentido que, junto a las mejoras en el viario como Ctra. de Vicálvaro, Nicolasa Gómez, barrio Las Musas, plan de aparcamientos en Ciudad Pegaso, y las actuaciones de mejora del alumbrado público, se hayan abordando las necesarias obras de urbanización en la Parcela «G», Parcela «F», Pza. Cívica, Barrio Simancas, Colonia Belén, independientemente de su situación patrimonial. Con ello, nuestro Ayuntamiento muestra una evidente sensibilidad que será pauta de actuación en años futuros, hasta la urbanización definitiva de todas las parcelas y colonias de San Blas.*

*Conscientes a su vez, de que las demandas de nuevos parques y espacios ajardinados constituyen una de las primeras prioridades de los madrileños, hemos dotado a nuestros barrios de nuevos parques como el del Arquitecto Antonio Palacios, Ampliación del Parque Paraíso, Jardín Las Musas, Plaza de Amposta, Isleta de los Olivos, Conde Babio, actuaciones que han contribuido a convertir San Blas en un distrito más bello y confortable, posibilitando el uso y disfrute de estos nuevos espacios y lugares de convivencia.*

*Al analizar el conjunto de la gestión realizada, creo que podremos compartir el hecho cierto de que San Blas está cambiando profundamente, que se ha convertido en un distrito más habitable, donde el sentir comunitario alcanza cada día una alta expresión y en el que las actividades y programas culturales, educativos, sociales y de juventud, han adquirido un relieve y personalidad estimable que ya es base firme de un futuro de esperanza, necesario para todos y sobre todo para nuestros jóvenes.*

*Soy consciente de que a pesar del denodado esfuerzo y de las obras realizadas, necesitamos todavía mucha ilusión, ánimos y, en suma, mayores inversiones para hacer realidad el nuevo San Blas que todos deseamos. En esta tarea común, vuestro Concejal y amigo será uno más a vuestro lado.*

*Ginés Meléndez*

Ginés Meléndez González  
Concejal Presidente de la  
Junta Municipal de San Blas



# El Distrito de San Blas

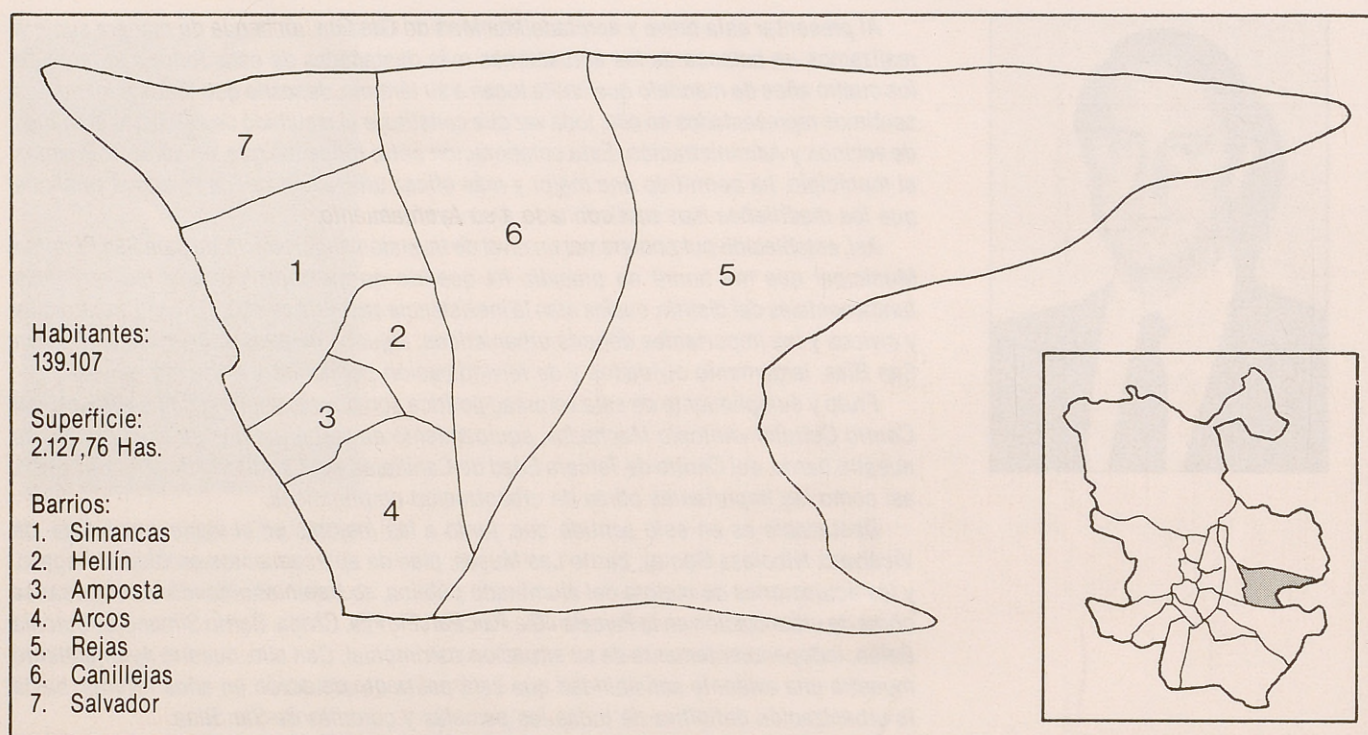

## EQUIPAMIENTO SOCIAL MUNICIPAL:

- Club Municipal 3ª Edad: Plaza Mora de Rubielos, 4.
- Comedor 3ª Edad: Plaza Mora de Rubielos, 4.

## EQUIPAMIENTOS DE INTERES SOCIAL:

- Alcohólicos Rehabilitados Asociación Madrileña: C/ Tracia, 6 - Teléf. 204 14 03.
- Centro Social «Joaquín Costa»: Avda. de Guadalajara, 41 - Teléfs. 213 41 17 y 213 25 23.
- Centro Social «San Blas»: Plaza Centro Cívico, s/n. - Teléf. 213 41 12.
- Centro Social de Canillejas: C/ Las Musas, 11 - Teléf. 741 18 60.
- Club Diana, 13: C/ Diana, 13.
- Centro Social San Blas: C/ Laviana, 8 - Teléf. 754 47 34.

## EQUIPAMIENTO CULTURAL:

- Centro Cívico Cultural «Antonio Machado»: C/ Arcos de Jalón, s/n. - Teléf. 213 32 88 y 213 41 37.
- Centro Cívico de la 3ª Edad de Canillejas: C/ Boltaña, esquina Torre Arias (en construcción).
- Auditorio Parque Paraíso.

## BIBLIOTECA MUNICIPAL:

- Avda. Aragón, 172 (Junta Municipal de San Blas).

## INSTALACIONES DEPORTIVAS:

- Polideportivo Municipal de San Blas: Avda. Hellín, s/n.
- Campo de Fútbol Municipal: Avda. Guadalajara, s/n.
- Campo de Fútbol Simancas: Avda. Guadalajara, s/n.
- Zona Deportiva Ciudad Pegaso: Avda. Aragón, s/n.
- Campo de Fútbol Arcos de Jalón: C/ Arcos de Jalón.
- Campo de Fútbol Pitágoras.
- Zona Deportiva «Las Margaritas»: C/ Cartago, s/n.
- Zona Deportiva Esfinge: Antigua UVA de Canillejas. C/ Esfinge.
- Zona Deportiva Plaza Cívica.
- Zona Deportiva Ajofrín.





Situado entre los cuadrantes orientales del casco urbano madrileño, cerca de la frontera donde la ciudad se diluye en los vastos descampados periféricos, el distrito de San Blas se extiende al sur de la carretera de Barcelona y al este de la calle Hermanos García Noblejas.

La característica principal de este distrito viene definida por la ausencia de una trama urbana de conjunto, al formarse San Blas como consecuencia de decisiones administrativas de pasadas épocas, que englobaron bajo la misma demarcación una serie de zonas dispersas y desconectadas entre sí. Su ámbito comprende hoy terrenos que pertenecieron a los antiguos municipios de Canillejas —del que conserva los escasos restos de su casco histórico— Barajas, Vicálvaro y Canillas.

La utilización del suelo tiene un carácter mixto, residencial e industrial, localizándose fundamentalmente el área residencial en los barrios de Simancas, Gran San Blas y

Canillejas, mientras que el uso industrial se registra en las zonas de García Noblejas, Julián Camarillo y a lo largo del eje de la carretera nacional II. El resto de la edificación residencial se encuentra totalmente separado de estas áreas y está constituido por una serie de asentamientos (Las Mercedes, Ciudad Pegaso; Colonia Fin de Semana) que se apoyan sobre la carretera de Barcelona.

En la génesis del distrito ha tenido gran importancia la planificación pública llevada a cabo en las décadas de los años 50 y 60, que ubicó en su territorio importantes actuaciones industriales y, posteriormente, otras de carácter residencial cuyo prototipo más significativo es el Gran San Blas.

Este barrio que, con el tiempo, daría nombre al distrito, fue una de las iniciativas emprendidas por la extinguida Obra Sindical del Hogar, dependiente de la Administración central, para intentar resolver la acuciante demanda de vivienda planteada por

Vista aérea del Barrio de San Blas.



la masiva llegada de emigrantes procedentes del medio rural al Madrid de aquella época. A mediados de los años sesenta, más de 10.000 viviendas se hallaban construidas y habitadas configurando, en sus distintas parcelas, el Gran San Blas y, posteriormente, San Blas 2, que albergaron a un importante núcleo de población. Sin embargo, la endeble calidad constructiva de los edificios, unida al hecho de que los mismos fueran levantados sobre unos terrenos de arcillas expansivas, supuso, casi desde el día siguiente al de su inauguración, un proceso de ruina prematura de las viviendas cuya remodelación —conseguida tras una pro-

Las primeras actuaciones se orientaron preferentemente a urbanizar. Kilómetros de aceras, de bordillos, de asfalto, centenares de puntos de iluminación, fueron paulatinamente asimilando las calles de los barrios de este distrito a la imagen que, habitualmente, se tiene de una ciudad. Pero seguían faltando los equipamientos.

La voluntad política del equipo de gobierno municipal surgido a raíz de las elecciones de 1983 y que ahora, al finalizar su mandato, rinde cuentas de su gestión ante los ciudadanos, se hallaba plenamente decidida a terminar con las desigualdades existentes entre los habitantes de una misma



La recuperación del abandonado edificio Migrans suponía un auténtico reto para la Junta.

longada lucha del movimiento vecinal— ha sido una de las constantes que han marcado la historia de este barrio.

A la pésima calidad de la vivienda se añadió la deficitaria urbanización de las zonas interbloques, así como la más absoluta carencia de todo tipo de equipamientos sociales, circunstancias que, combinadas con la escasa vertebración del conjunto del distrito, crearon un hábitat totalmente hostil para la convivencia y favorable por tanto al desarrollo de un tipo de marginación típicamente suburbana que hizo mella especialmente en el colectivo juvenil.

En este conjunto heterógeno, donde desde el punto de vista urbanístico estaba todo por hacer a la llegada en 1979 del primer Ayuntamiento democrático, definir las prioridades fue una tarea bastante difícil.

ciudad en la que, en función de la zona, aún era posible catalogar a los madrileños como residentes de «primera» o de «segunda» categoría.

Uno de los objetivos prioritarios de la Junta Municipal de San Blas, venía marcado por la necesidad inaplazable de conseguir la consolidación urbanística del distrito, realizando para ello una serie de actuaciones que afectarían tanto a la mejora de la red viaria, incluido el sistema de alumbrado, como a la creación de nuevos espacios verdes que se convirtieran en puntos de encuentro de la vida comunitaria en los diferentes barrios. El segundo gran objetivo suponía un auténtico reto para esta Junta: conseguir un nivel de equipamiento cívico y cultural que contribuyera a disipar el ambiente de marginación que tradicionalmen-

te ha c

El p  
quili  
mente  
micos  
ciones  
version  
ordina  
desce  
miento  
San B  
a los r  
durant

Grac  
version  
gran r  
ral, as  
en est  
cient  
tros c  
que d  
ración  
vertida  
Macha

En l  
constr  
Antoni  
ción d  
de Car  
go y al  
así co  
to en l

Se h  
otra p  
dación  
do a l  
citaria





te ha caracterizado a nuestro distrito.

El primer paso para conseguir este reequilibrio de la ciudad, consiste sustancialmente en la asignación de recursos económicos mediante los que abordar las actuaciones pertinentes. En este sentido, las inversiones que, al margen del presupuesto ordinario y gracias a la nueva política de descentralización, ha realizado el Ayuntamiento a través de la Junta Municipal en San Blas, ascendieron a una cifra cercana a los mil setecientos millones de pesetas durante el período 1983-1987.

Gracias a este importante volumen de inversiones, ha sido posible dar respuesta al gran reto del equipamiento cívico y cultural, aspecto en el que San Blas ha pasado en estos cuatro años de tener apenas trescientos metros a los actuales diez mil metros cuadrados de equipamientos entre los que destaca, por su simbolismo, la recuperación de una vieja ruina que ha sido convertida en el Centro Cultural Antonio Machado.

En lo referente a zonas verdes, se ha construido el nuevo parque del Arquitecto Antonio Palacios, realizándose una ampliación del parque El Paraíso, remodelando el de Canillejas y mejorando las redes de riego y alumbrado de la Quinta de los Molinos, así como diversas obras de ajardinamiento en los diferentes barrios.

Se ha atendido de manera especial, por otra parte, a todo lo referente a la consolidación urbanística del distrito, procediendo a la urbanización de amplias zonas deficitarias e iniciando las obras destinadas a

recuperar la Plaza Cívica de manera que, a su terminación, pueda hacer honor a su nombre. Finalmente, el capítulo de alumbrado, la instalación de nuevo mobiliario urbano y las obras de conservación realizadas en los colegios públicos, han sido asimismo objeto de acción preferente a través de las inversiones llevadas a cabo en el período 1983-87.

El profesor Tierno Galván inaugura el parque Arquitecto Antonio Palacios. El actual Alcalde, Juan Barranco, visita la exposición del Plan de Inversiones. Dos testimonios de la voluntad del equipo de gobierno municipal para dotar a San Blas de los equipamientos necesarios.





# Inversiones del período 1983-1987

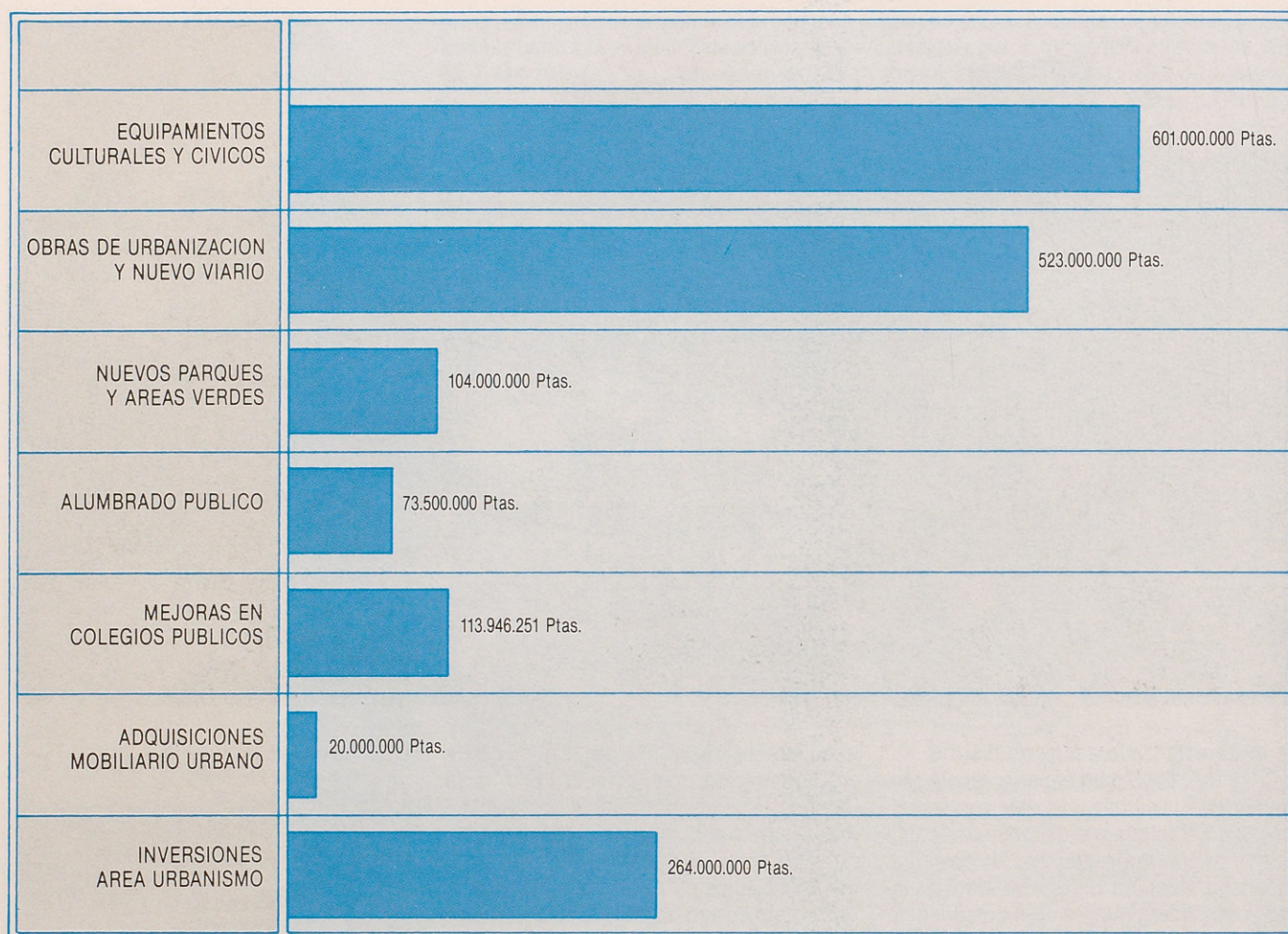

## INVERSIONES DEL PERIODO 1983 - 1987

	Ptas.
EQUIPAMIENTOS CULTURALES Y CIVICOS .....	601.000.000
OBRAS DE URBANIZACION Y NUEVO VIARIO .....	523.000.000
NUEVOS PARQUES Y AREAS VERDES .....	104.000.000
ALUMBRADO PUBLICO .....	73.500.000
MEJORAS EN COLEGIOS PUBLICOS .....	113.946.251
ADQUISICIONES MOBILIARIO URBANO .....	20.000.000
INVERSIONES AREA URBANISMO .....	264.000.000
TOTAL .....	1.699.446.251

EQUIPA

CENTR  
\* CEN  
AUDIT  
INSTAL

OBRAS

\* URB  
URBAN  
\* URB  
URBAN  
URBAN  
URBAN  
CORRE  
PLAN  
PROLO  
URBAN  
PAVIM  
URBAN  
URBAN

NUEVO

PARQU  
AMPLI  
MEJOR  
REMO  
AJARD  
AJARD  
AJARD  
AJARD  
AJARD  
\* AJAR  
AJARD

ALUME

ALUME  
TIMA D  
COS D  
\* ALU  
COLON  
ALUME  
GEL DI  
\* ALU  
\* ALU  
ALUME  
Cª VIC  
ALUME  
REPAR

ADQU

INVER

\* URB  
INTER  
\* PRO

\* En f



#### EQUIPAMIENTOS CULTURALES Y CIVICOS:

CENTRO CULTURAL «ANTONIO MACHADO» .....	400.000.000
* CENTRO CIVICO Y DE LA 3ª EDAD DE CANILLEJAS .....	160.000.000
AUDITORIO PARQUE PARAISO .....	36.000.000
INSTALACIONES DEPORTIVAS CIUDAD PEGASO .....	5.000.000

#### OBRAS DE URBANIZACION Y MEJORAS VIARIAS:

* URBANIZACION PARCELA «G», 1ª y 2ª FASE .....	145.000.000
URBANIZACION Bº SIMANCAS Y COLONIA BELEN .....	90.000.000
* URBANIZACION PARCELA «F», 1ª FASE .....	90.000.000
URBANIZACION Bº LAS MUSAS .....	35.000.000
URBANIZACION PLAZA CIVICA .....	30.000.000
URBANIZACION CTRA. DE VICALVARO .....	20.000.000
URBANIZACION C/NICOLASA GOMEZ .....	25.000.000
CORREDOR INDUSTRIAL C/ARCAUTE .....	40.000.000
PLAN APARCAMIENTOS CIUDAD PEGASO .....	15.000.000
PROLONGACION AVDA. DAROCA .....	12.000.000
URBANIZACION PLAZA MORA DE RUBIELOS .....	6.000.000
PAVIMENTACION Y SERVICIOS C/DIANA .....	3.000.000
URBANIZACION CALLE ZAFRA .....	6.000.000
URBANIZACION CALLE JULIA GARCIA BOUTAN .....	6.000.000

#### NUEVOS PARQUES Y AREAS VERDES:

PARQUE ARQUITECTO PALACIOS (UVA Canillejas) .....	26.000.000
AMPLIACION PARQUE PARAISO .....	23.000.000
MEJORAS RED DE RIEGO Y ALUMBRADO QUINTA LOS MOLINOS .....	14.000.000
REMODELACION PARQUE DE CANILLEJAS .....	11.000.000
AJARDINAMIENTO PLAZA CANGAS DE ONIS .....	5.000.000
AJARDINAMIENTO PLAZA AMPOSTA .....	3.000.000
AJARDINAMIENTO CTRA. VICALVARO E ISLETA DE LOS OLIVOS .....	3.000.000
AJARDINAMIENTO MEDIANA C/ HNOS. GARCIA NOBLEJAS ...	3.000.000
AJARDINAMIENTO C.C. «ANTONIO MACHADO» .....	3.000.000
* AJARDINAMIENTO SAN ROMAN DEL VALLE (Parcela San Blas II)	8.000.000
AJARDINAMIENTO FUENTES CLARAS .....	5.000.000

#### ALUMBRADO PUBLICO:

ALUMBRADO UVA DE CANILLEJAS, PARQUE AJOFRIN, Avda. SEPTIMA DE CIUDAD PEGASO, AUDITORIO CANILLEJAS, PARQUE ARCOS DE JALON .....	12.000.000
* ALUMBRADO PARCELA «G» .....	20.000.000
COLONIA FIN DE SEMANA .....	12.000.000
ALUMBRADO CALLES: AMPOSTA, FENELON, ESFINGE, DIANA, ANGEL DE LA GUARDA, Y CTRA. VICALVARO CON ARCOS DE JALON .....	11.500.000
* ALUMBRADO C/ ALFONSO GOMEZ .....	5.000.000
* ALUMBRADO C/ CASTILLO DE UCLES .....	3.000.000
ALUMBRADO C/ JULIA GARCIA BOUTAN y ALUMBRADO PARQUE Cª VICALVARO .....	4.000.000
ALUMBRADO COLONIA OCCIDENTE .....	3.000.000
REPARACION ALUMBRADO SAN BLAS I .....	3.000.000

ADQUISICION MOBILIARIO URBANO .....	20.000.000
-------------------------------------	------------

#### INVERSIONES AREA URBANISMO

* URBANIZACION C/ SAN ROMUALDO .....	129.000.000
INTERCAMBIADOR DE CANILLEJAS .....	45.000.000
* PROLONGACION AVDA. GARCIA NOBLEJAS .....	90.000.000

\* En fase de ejecución.



# Equipamientos culturales y cívicos



Nuevo centro cultural Antonio Machado.

Tanto por el volumen de las inversiones —más de seiscientos millones de pesetas— como por la magnitud de las obras realizadas, el capítulo de equipamientos cívicos y culturales es quizá el mejor exponente del esfuerzo realizado por la Junta Municipal para dotar al distrito de una serie de instalaciones capaces de encauzar las necesidades de los vecinos en este as-

pecto. De esta forma ha sido posible, a lo largo del período que ahora termina, pasar de los apenas trescientos metros con los que se contaba en el año 1983, a los cerca de diez mil metros cuadrados que estarán disponibles una vez finalizado el Centro Cívico y de la Tercera Edad de Canillejas actualmente en fase de ejecución.



Salón de actos del centro cultural.

CENTRO  
«ANTONIO

La re-  
nación  
te al a-  
grante  
nes de  
chos a-  
única-  
mundi-  
habían  
auténti-  
rrio, po-  
recupe-  
tonio  
ruina,  
de la  
nuestr

La re-  
do en  
do pat-  
total d-  
da al e-  
tros. A-  
alcanz-  
que lo-  
dentro  
inclus-  
pamie-

Al m-  
des qu-  
muy p-  
cesida-  
vas y n-  
na de  
la elim-  
que pe-  
na con-  
talida-



## CENTRO CULTURAL «ANTONIO MACHADO»

La rehabilitación del «Migrans», denominación por la que se conocía popularmente al antiguo Colegio de Misioneros Inmigrantes, era una de las viejas reivindicaciones de los vecinos de San Blas. Durante muchos años, este caserón abandonado, que únicamente servía como almacén de las inmundicias que las sucesivas depredaciones habían ido depositando en él, ha sido un auténtico símbolo de la marginación del barrio, por lo que puede afirmarse que, tras su recuperación, el nuevo Centro Cultural «Antonio Machado», levantado sobre aquella ruina, constituye una auténtica expresión de la nueva imagen que está cobrando nuestro distrito.

La realización de esta obra se ha realizado en dos fases. La primera afectó al llamado pabellón secundario, actuando sobre un total de 1.394 metros cuadrados, y la segunda al edificio principal, que tiene 6.288 metros. Así, la superficie total de este centro alcanza los 7.682 metros cuadrados, dato que lo sitúa en un destacado lugar no sólo dentro de las dotaciones del distrito, sino incluso a escala de su contribución al equipamiento cultural de la ciudad.

Al mismo tiempo, el cúmulo de actividades que ofrece le convierten en un centro muy polivalente, capaz de atender a las necesidades y demandas culturales, formativas y recreativas de los vecinos de esta zona de Madrid. El especial énfasis puesto en la eliminación de barreras arquitectónicas, que permite el acceso de cualquier persona con minusvalías físicas a la práctica totalidad de sus locales, acentúa el empeño

de esta Junta para lograr que el acceso a la cultura sea una realidad abierta a todos los ciudadanos.

El nuevo centro cultural incluye un auditorio para el que se ha destinado una gran sala, con un aforo de 650 personas, ubicada en el edificio principal, la cual ha sido diseñada con un criterio de máxima versatilidad. En ella se pueden desarrollar los espectáculos más variados como puedan ser cine, teatro, conciertos, etc. Dicha sala dispone de un escenario útil de 15 metros de anchura y 9,50 metros de profundidad y una altura de embocadura variable en función de las necesidades. Cuenta con una amplia retroescena, sala de ensayos, camerinos, almacenes y taquillas.

Por otra parte, el centro «Antonio Machado» cuenta con una serie de salas destinadas tanto a acoger exposiciones permanentes como temporales, existiendo también

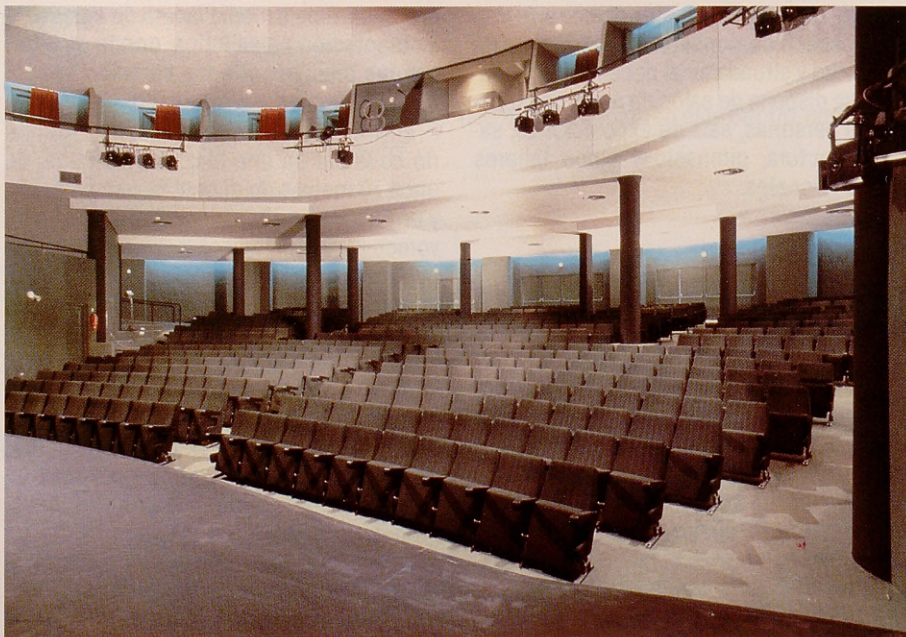

La rehabilitación del Migrans ha transformado una vieja ruina en un centro dotado de las más modernas instalaciones. Auditorio del Antonio Machado.



una sala de conferencias con capacidad para 72 personas. Para desarrollar las múltiples actividades que tienen acogida en este centro, se dispone de una serie de talleres y aulas capaces de albergar un variado elenco de disciplinas artísticas que abarcan desde la fotografía hasta la danza.

Estos talleres se han concebido con la idea de una aplicación práctica de sus actividades y resultados, de manera que sean los propios vecinos los que participen en la organización y realización de las distintas manifestaciones del Centro. Se preten-

Boltaña, Esfinge y Avenida de Aragón, el edificio tendrá una superficie total construida de 2.476 metros cuadrados, siendo su finalidad la de responder a actividades tales como centro cívico, centro de la tercera edad, talleres juveniles y terraza pública para actos al aire libre. El proyecto contempla la instalación de salón de actos, biblioteca y talleres, así como un completo equipamiento de la zona destinado a la tercera edad que incluye diversas salas, enfermería, comedor y los correspondientes servicios de cocina, etc.

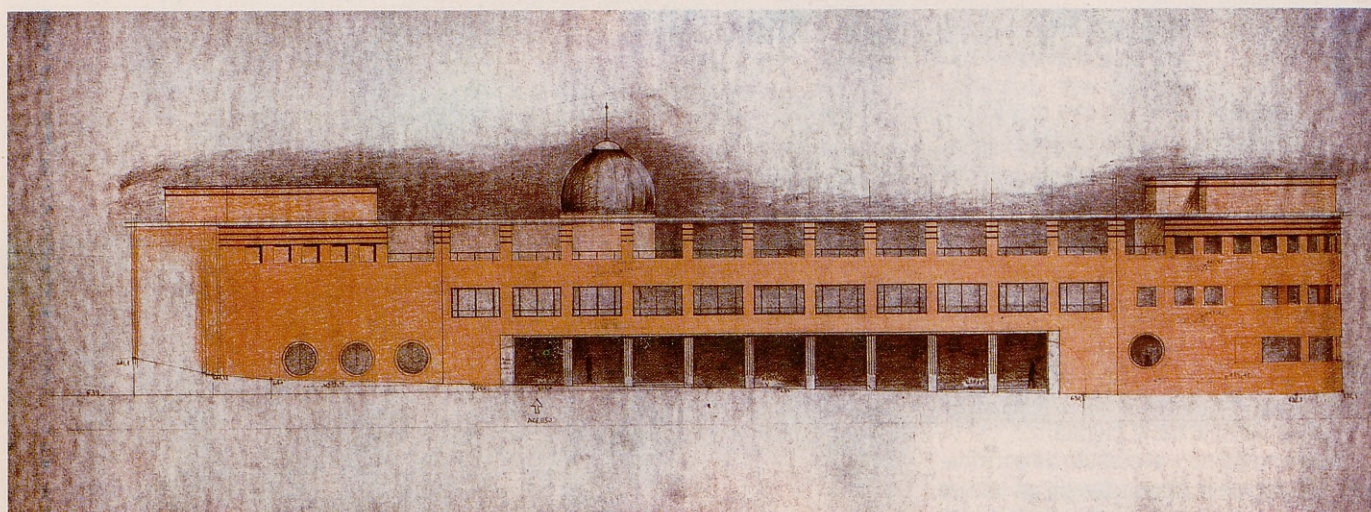

Proyecto del nuevo Centro Cívico y de la Tercera Edad de Canillejas.

de así que las actividades de los talleres no acaben en sí mismas, sino que su finalidad responda a las propias necesidades sociales y culturales del distrito.

Junto con una biblioteca de gran capacidad ubicada en la segunda planta y un Centro de la Tercera Edad que ocupa toda la tercera planta del edificio principal, el Centro «Antonio Machado» dispone de una zona específica, concebida como Centro de Juventud y situada en el pabellón secundario, que dispone de salón de actos capaz para 169 personas, sala de exposiciones, sala de lectura, gimnasio y cinco talleres polifuncionales.

#### **CENTRO CIVICO Y DE LA TERCERA EDAD DE CANILLEJAS**

La segunda actuación, en orden a su importancia tanto en lo que se refiere al volumen de inversión como a las dimensiones de obra, dentro del capítulo de equipamiento, corresponde al Centro Cívico y de la Tercera Edad de Canillejas, actualmente en fase de ejecución.

Situado en un solar de propiedad municipal, enclavado entre las calles Torre Arias,

#### **AUDITORIO DEL PARQUE «EL PARAISO»**

El nuevo Auditorio se halla ubicado en el parque «El Paraíso», el de mayor extensión del distrito, que encuentra de esta forma ampliadas sus posibilidades de ofrecer descanso y solaz al vecindario. La topografía del enclavamiento es variada, formándose una superficie a media ladera de agradable ambientación paisajística, donde se alternan las praderas con los caminos, las zonas estanciales y el arbolado.

El emplazamiento elegido para el Auditorio consiste en una plaza enarcenada, de unos 70 metros de diámetro, con arbolado y una ligera pendiente hacia el Este que favorece la visibilidad sobre el escenario, habiéndose creado un recinto circular formado por un cerramiento mediante bastidores y en el que existen siete puertas de acceso. Dicho cerramiento se ha situado sobre una franja ajardinada en cuyo exterior se ha creado un paseo de tierra que circunda el recinto del Auditorio. En el propio recinto se ha instalado una iluminación a base de farolas independiente de la propia iluminación del parque.

La edificación se compone de dos plantas, una de semisótano y otra de escenario y cubierta, con una superficie de 150 metros



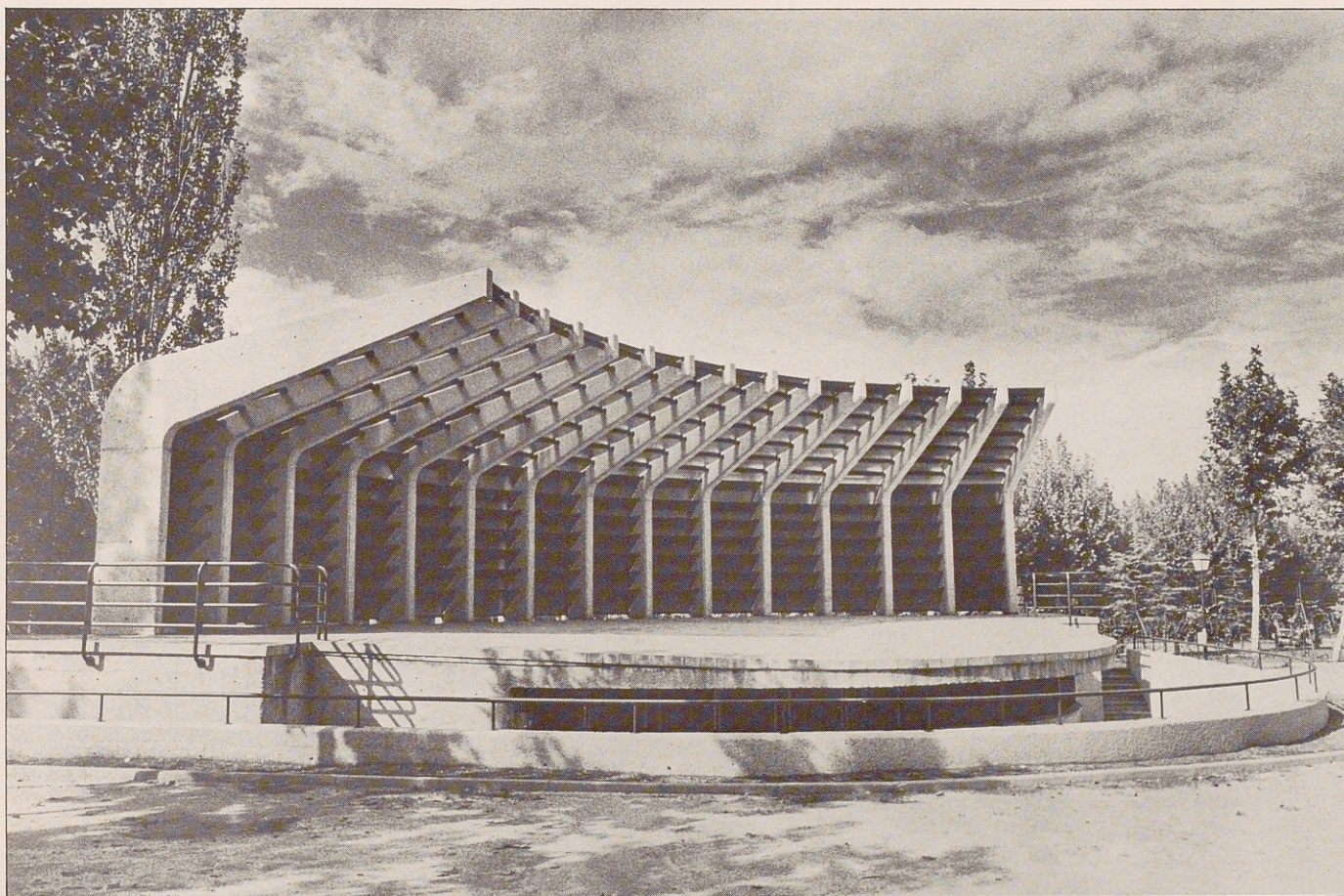

cuadrados. En la parte delantera, y a nivel de semisótano, existe un foso para pequeñas orquestas o para la instalación de ele-

mentos de audifonía. La planta de semisótano comprende la zona de almacén, vestuarios y aseos.

Auditorio del Parque Paraíso.

#### INSTALACIONES CENTRO CULTURAL «ANTONIO MACHADO»

##### Talleres

Para desarrollar las múltiples actividades, que tienen acogida en este Centro, cuenta con los siguientes talleres y aulas:

- Taller de Fotografía.
- Taller de radio.
- Gimnasio de mantenimiento.
- Taller de cerámica.
- Aula de dibujo y pintura con despacho de tutoría.
- Escuela municipal de música, con cinco aulas para grupos y otras cuatro actividades.
- Taller de vídeo.
- Sala de medios audiovisuales, con capacidad para 100 personas.
- Aula de alfabetización.
- Sala de danza y expresión corporal. Dispone de vestuarios masculinos y femeninos.
- Tres talleres polivalentes capaces de desarrollar actividades diversas como son manualidades, artesanía, serigrafía, maquetas, informática, etc.



# Obras de urbanización y nuevo viario



Nueva urbanización y alumbrado de la Parcela «G» de San Blas.

Como ya se ha apuntado, uno de los objetivos prioritarios de la Junta Municipal venía marcado por la necesidad de atender a la consolidación urbanística del distrito, actuando para ello sobre las zonas más deficitarias del mismo.

## PARCELA «G» DE SAN BLAS

Esta parcela, con 1997 viviendas, ocupa

una superficie de 15,3 Has. Realizada por la Obra Sindical del Hogar, su estado era manifiestamente deficitario en cuanto al viario interior, existiendo zonas terrizas interbloques que, especialmente en épocas lluviosas, dificultaban el acceso a las viviendas. Las obras se han estructurado en dos fases que han afectado a las siguientes calles:

**Primera fase:** Guarnicioneros, Cereales,



Estado de la parcela «G» al inicio de las obras.



Pan, Cordobanes, Inventores, Decoradores y Labradores.

**Segunda Fase:** Marineros, Pescadores, Braceros, Deportistas y Avicultores.

Las actuaciones han dotado a las calles citadas de pavimentación, saneamiento y red de riego, dejándolas en **fondo de saco** para su uso peatonal, con posibilidad de acceso excepcional para vehículos. Se han repuesto todas las aceras de acceso a viviendas, construyéndose nuevos muros para el cierre de los fondos de saco y zonas verdes.

## BARRIO SIMANCAS

La colonia Simancas, con 1.533 viviendas, ocupa una superficie de 5,10 Has. y fue realizada por promoción privada de acuerdo al Plan Parcial de Ordenación del año 1968. La urbanización efectuada entonces fue bastante precaria, lo que ha hecho necesaria la actuación municipal. Las obras han consistido en la apertura y urbanización total de calles nuevas, ensanchando otras y creando nuevos aparcamientos. Las actuaciones han afectado a las siguientes calles:

**Zurgena:** Apertura al tráfico rodado, realizando pavimentación, saneamiento y red de riego.

**Zúbia:** Acondicionamiento para zona estancial. Ajudinamiento, saneamiento y red de riego.

**Zarzosa, Yanguas y Yeste:** Apertura al tráfico rodado en fondo de saco y exclusivamente para aparcamiento. Pavimentación, saneamiento y red de riego.

**Zabalza:** Apertura al tráfico rodado y aparcamiento en línea a un lado. Pavimentación, saneamiento y red de riego.

**Yecla:** Supresión del fondo de saco para abrir totalmente al tráfico rodado, con aparcamiento en línea a ambos lados. Pavimen-

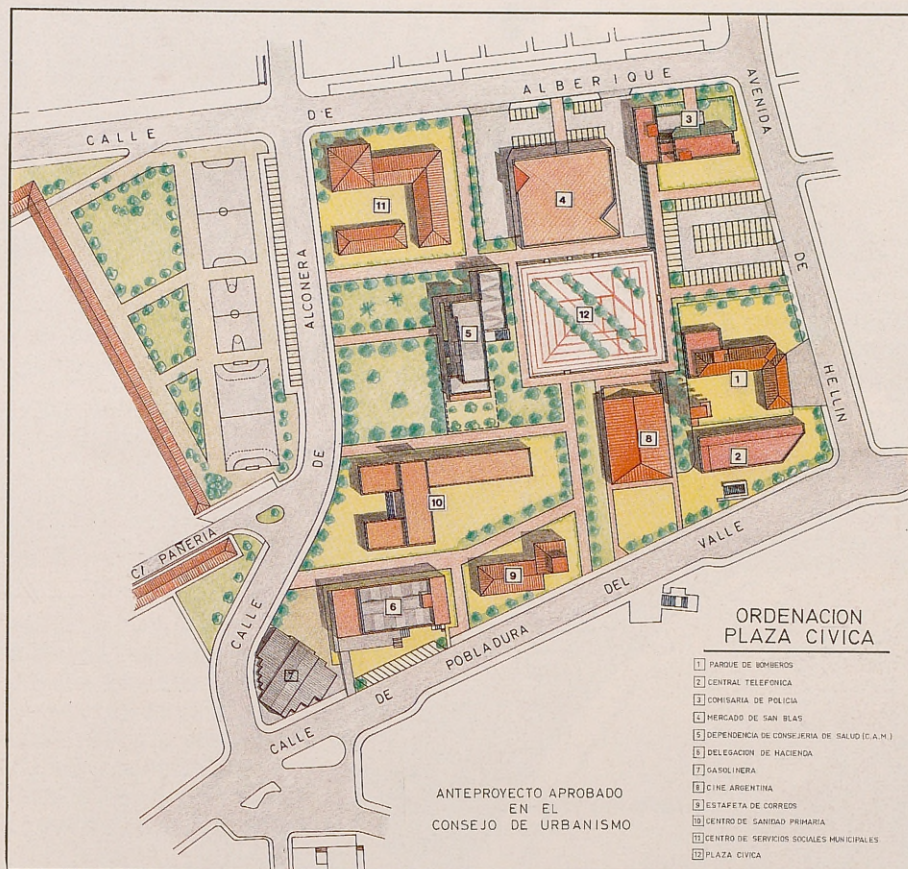

tación, saneamiento y red de riego.

**Zubieta:** Pavimentación, saneamiento y red de riego.

**Zamudio:** Pavimentación, saneamiento y red de riego.

**Yuncos:** Sustitución de la escalera existente por otra de nueva ubicación, realizando además nueva pavimentación, nueva acera y red de riego.

Proyecto de urbanización de la Plaza Cívica.



Calle Julia García Boután, una vez urbanizada.





Urbanización y alumbrado de la Avenida 7ª de ciudad Pegaso.

**Castillo de Simancas:** Realización de red de riego entre las calles Madrigal de las Altas Torres y Zapardiel y ejecución de la infraestructura de alumbrado.

**Zaratán y Zapardiel:** Infraestructura de alumbrado.

#### COLONIA BENEFICA BELEN

La Colonia Benéfica Belén, prevista para 370 viviendas y con una superficie de 2,54 Has., fue promovida por la Hermandad del Colegio de Arquitectos, quedando las obras de urbanización terminadas en un 85%. Debido a las deficiencias existentes, ha sido preciso realizar una actuación en la zona que ha afectado a las siguientes calles:

**Plaza del Mesías:** Reordenación de la plaza, creando una gran zona ajardinada y seis plazas de aparcamiento. Se ha realizado una nueva pavimentación, saneamiento y red de riego.

**Hogar de Belén, Portal y Egipto:** (Entre Zaldivar y Epifanía). Apertura al tráfico rodado por ambos extremos, exclusivamente para aparcamiento, realizando nueva pavimentación, saneamiento de pluviales y delimitación de zonas ajardinadas.

**Portal y Egipto:** (Entre Epifanía y Nacimiento). Mejora de urbanización realizando

pavimentación, saneamiento de pluviales.

**Hogar de Belén:** (Entre Epifanía y Patriarca San José). Mejora de infraestructura: pavimentación, saneamiento de pluviales y red de riego.

**Patriarca San José:** (Entre Pastores y Natividad). Ampliación de la calzada existente. Pavimentación y saneamiento pluviales.

**Epifanía:** Instalación de tres bocas de riego.

**Virgen de la Oliva:** Instalación de un hidrante.

**Pastores:** Construcción de una escalera.

#### BARRIO DE LAS MUSAS

En diferentes fases se han efectuado obras de pavimentación y puesta en servicio de instalaciones. La actuación en calzada se ha concretado en la realización de nuevos tramos, reacondicionamiento del firme y tendido de aglomerado asfáltico, que ha afectado a una superficie aproximada de 23.000 m<sup>2</sup>.

En lo referente a aceras se ha actuado sobre una superficie de 2.700 m<sup>2</sup>, suprimiendo barreras arquitectónicas. Se halla en fase de ejecución una zona ajardinada de alrededor de 7.500 m<sup>2</sup>, con 32 puntos de luz, 204 árboles de alineación y el correspondiente mobiliario urbano. Las calles afecta-



das han sido las de Julia García Boután, Longares, Serranía de Ronda y Cuesta Negra.

### PLAZA CIVICA

El proyecto de urbanización de la Plaza Cívica de San Blas, actualmente en fase de ejecución, contempla el acondicionamiento como zona estancial, del espacio comprendido entre el Mercado, la antigua Casa Sindical, Cine Argentina y el Parque de Bomberos, creando cinco accesos a dicha zona. Se prevé asimismo la ampliación del acceso al muelle de carga y descarga del Mercado y el acondicionamiento de las zonas terrazas existentes. La Plaza se pavimentará con losas de terrazo lavado de distintos colores, formando dibujos geométricos, y quedará rodeada a distinto nivel por un paseo de cuatro metros de anchura. Los accesos al Mercado desde la plaza y a ésta desde el paseo circundante, se han previsto a base de rampas para suprimir las barreras arquitectónicas.

### PLAZA DE MORA DE RUBIELOS

Ubicada en el corazón del barrio de Ca-



nillejas, la Plaza de Mora de Rubielos ha sufrido una completa remodelación acorde con el ambiente del núcleo histórico que se conserva del antiguo pueblo. De esta forma la plaza se ha recuperado para la convivencia, especialmente para los jubilados del Club de Tercera Edad, ya que las obras incluyeron su cierre al tráfico rodado.

Un aspecto de la nueva urbanización del Barrio Simancas.

Urbanización calle Nicolasa Gómez.





# Nuevos parques y áreas verdes

La existencia de zonas verdes que aporten un punto de alivio en la agobiada vida de las grandes urbes, es una necesidad de primer orden a la que la Junta Municipal ha procurado dar respuesta a lo largo de la gestión de estos cuatro años. Las actuaciones más destacables llevadas a cabo en este sentido, se refieren a la construcción del nuevo parque del Arquitecto Antonio Palacios, en Canillejas, y a la ampliación del par-

prolonga en una lengüeta de 1,5 hectáreas, comprendida entre las calles de Albaida y Avenida de Arcenales, hasta la confluencia de ambas con la carretera de Ajalvir a Vicálvaro. Esta zona, que se hallaba en un lamentable estado de abandono, se había convertido en un terrizo en el que sobrevivían algunos árboles de buen tamaño, reliquia del ajardinamiento existente en su día. El alcance de las obras realizadas, que am-



Ajardinamiento de la Plaza de Amposta.

que «El Paraíso», en San Blas. Por otra parte, se han efectuado considerables mejoras en las respectivas redes de riego y alumbrado de la Quinta de Los Molinos además de proceder a la remodelación del parque de Canillejas. Asimismo, se han construido una serie de ajardinamientos en los distintos barrios.

## AMPLIACION DEL PARQUE «EL PARAISO»

Enclavado en el barrio de San Blas, bordeando la avenida de Arcenales, el parque «El Paraíso» constituye la mayor superficie ajardinada del distrito. En su parte Norte se

plían en 15.000 metros cuadrados la zona de jardines utilizable, comprende los siguientes elementos:

- Creación de un camino de arena que discurre a lo largo de todo el terreno y que enlaza con la zona estancial del parque ya existente. Dicho camino, diseñado en forma ondulante, se abre en amplios ensanches cuya función se destina a zonas estanciales.

- Tres de las aludidas zonas contienen sucesivamente: una pista de patinaje, un estanque y una subzona con juegos infantiles.

- Cuatro caminos transversales pavimentados, tienen como función permitir el cruce del parque a los peatones, enlazando con los pasos de cebra que atraviesan





Ajardinamiento Isleta de los Olivos.

las calles adyacentes.

— El resto del terreno se ha dotado de praderas, alternando con zonas de masas arbustivas, que se prolongan a veces con árboles de alineación para sombrear el camino, la pista de patinaje, etc. Otras tienen la misión de formar una cierta barrera de insonorización, dotando a las zonas estanciales de la intimidad adecuada.

#### **NUEVO PARQUE «ARQUITECTO ANTONIO PALACIOS»**

Sobre una superficie de quince mil metros cuadrados, prácticamente rodeada de edificaciones, se ha pretendido dar al par-

que el tratamiento de una zona estancial anterior a los edificios existentes. La premisa básica para el diseño del parque ha sido el aprovechamiento de dos grupos de pinos ya existentes, que se han consolidado mediante un tratamiento de tierra compacta, con la formación de dos conos truncados cuya base de 37 y 25 metros de diámetro, define las líneas fundamentales del diseño, usando los diferentes enclaves con un sistema ortogonal de paseos.

La jardinería se ha desarrollado bajo la idea de incluir en la misma especies vegetales adecuadas al clima de Madrid, y de mediano porte, a fin de evitar que, con su excesivo crecimiento, se desvirtúe el concepto original que ha conformado el dise-



Ampliación del parque El Paraíso en San Blas.



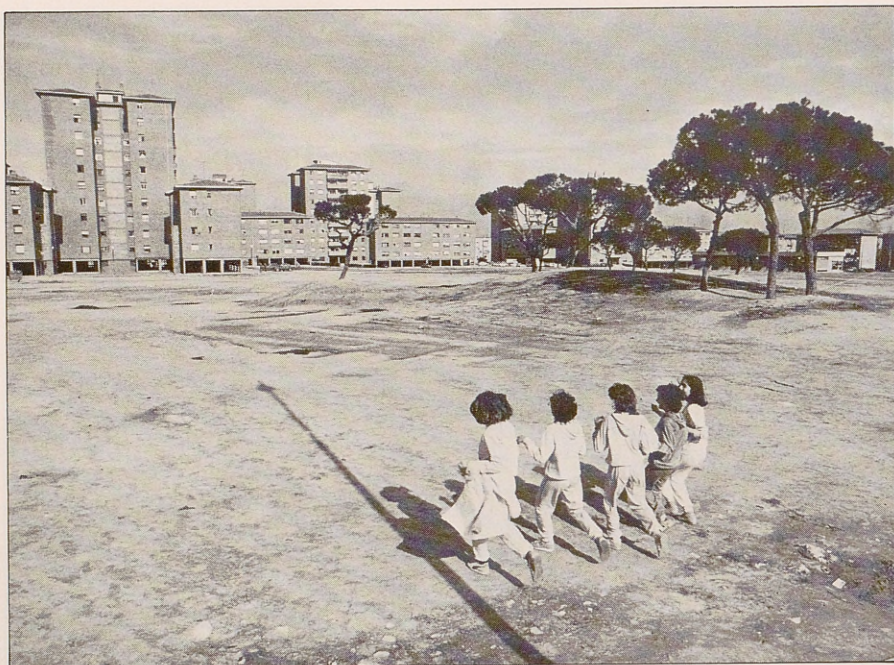

Aspecto del antiguo  
descampado antes de construir  
el nuevo parque.

ño del parque.

El sistema de iluminación consiste en dos postes de 12 metros de altura, en cruce de cinco brazos, situados en los dos montículos de tierra compacta, junto con la distribución por el parque de dieciséis columnas con globos de polietileno. La pavimentación, a base de piedra artificial, ocupa una superficie de 1.232 metros cuadrados, instalándose 138 metros lineales de bancos de piedra.

En lo que respecta al acondicionamiento vegetal, se han plantado ciento noventa y cinco árboles y más de cuatro mil pies de arbustos y plantas.

## OBRAS DIVERSAS DE AJARDINAMIENTO

Durante este período se ha concluido igualmente la recuperación de diversas zonas estanciales tales como la plaza de Amposta, Isleta de los Olivos y ajardinamiento de la carretera de Vicálvaro. Tres nuevos ajardinamientos, actualmente en fase de ejecución, se ubicarán en la plaza de Fuentes Claras, junto a la calle Nicolasa Gómez; Las Musas, junto a la calle Cuesta Negra y en Conde de Babío, entre San Román del Valle y Arcos de Jalón, estando prevista su terminación antes del verano. Por otro lado, este capítulo de áreas verdes se completa con la plantación de dos mil árboles de alineación repartidos en diversas calles del distrito.

## QUINTA DE LOS MOLINOS

Con este proyecto se ha pretendido dotar al Parque Urbano de la Quinta de Los Molinos de las siguientes mejoras:

- Instalación de una tubería de 150 mm. de diámetro, para ser soporte de la nueva red de riego de toda la finca.

- Instalaciones de alumbrado en el paseo principal.

- Red de riego con sus bocas correspondientes situadas adecuadamente.

- Reparación de la red existente.

Las actuaciones anteriormente descritas, suponen las cantidades de obra que a continuación se relacionan:

- 800 m. de tubería de 150 mm. de diámetro para red de riego.

- 25 bocas de riego nuevas.

- 40 puntos de luz.

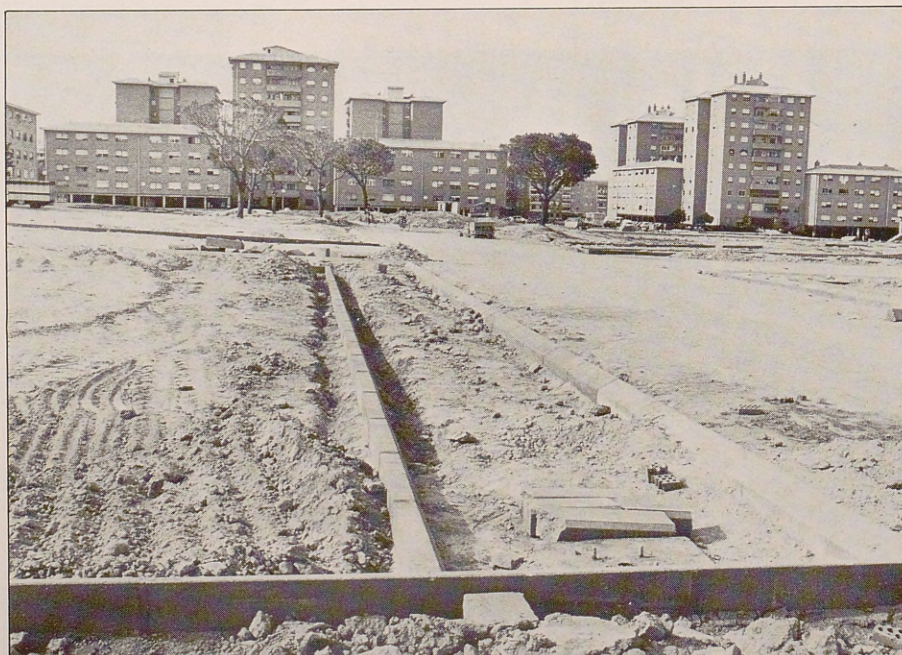

Obras de construcción del nuevo  
parque.

Qui  
Paro  
Paro  
Ayu  
Plaz  
C/ H  
Ciud  
Plaz  
Plaz  
Paro  
Plaz  
Paro  
C/ A  
Plaz  
Paro  
Enla  
Plaz  
Isle





### ZONAS VERDES DEL DISTRITO DE SAN BLAS

Descripción	Superficie en Has.
Quinta de Los Molinos .....	12,87
Parque de San Blas (El Paraíso) .....	16,71
Parque de Canillejas .....	1,32
Ayuntamiento de Canillejas .....	0,02
Plaza de Eurípides .....	0,13
C/ Hermanos García Noblejas .....	0,60
Ciudad Pegaso .....	0,90
Plaza de Céfiro .....	0,02
Plaza Párroco Luis Calleja .....	0,13
Parque Poblatura del Valle .....	0,42
Plaza de Amposta .....	0,35
Parque Ajofrín .....	1,75
C/ Arcos de Jalón y viales .....	1,78
Plaza Mora de Rubielos .....	0,04
Parque UVA. Canillejas .....	1,52
Enlace J. Valcárcel - Avd. América .....	0,37
Plaza Cangas de Onís .....	0,16
Isleta de los Olivos .....	0,80

Vista aérea del parque  
Arquitecto Antonio Palacios una  
vez terminado.





## Alumbrado público

En el transcurso del mandato se han llevado a efecto diversas mejoras de alumbrado respondiendo, bien a peticiones vecinales, bien a resolver carencias detectadas por los servicios que, en algunos casos —Parcelas «F» y «G»—, se han insertado en los amplios proyectos de urbanización. En determinadas ocasiones han sido de importante trascendencia como el efectuado en Ctra. de Vicálvaro —de amplio tránsito— que carecía de este inestimable servicio, o han resuelto actuaciones anteriores que

puestas en servicio a finales de 1985.

En conjunto, nuestro distrito dispone de cerca de 1.000 nuevos puntos de luz que han sido complementados con la sustitución de mil lámparas de incandescencia por lámparas de vapor de sodio de mayor luminosidad.

Por último, con el fin de paliar problemas de iluminación en zonas deficitarias puntualmente, se han realizado instalaciones de tipo provisional, con la idea de solucionar definitivamente, el problema en actua-



Nuevo alumbrado de la Plaza de Amposta.

quedaron incompletas como en la remodelación de la UVA de Canillejas, o han permitido acometer unas demandas ampliamente esperadas como en la Colonia Fin de Semana.

No se ha olvidado, en la medida que lo han permitido nuestros presupuestos, emprender la recepción por parte del municipio, del alumbrado en colonias que no podían tener la consideración de municipal hasta ahora. Destacan en este plano, las actuaciones en Sol-Madrid, C/ Julia García Boután y la Colonia Occidente, a la vez que se ha mantenido una evidente preocupación por las parcelas en remodelación como el Polígono «H», San Blas I, o Parcelas «D» y «E».

Actuaciones a reseñar las constituyen las de C/ Arcos de Jalón, Esfinge, Fenelón, Ángel de la Guarda, Boñaña, Avda. Séptima de Ciudad Pegaso, Parques Ajofrín y Ampos-ta y pistas deportivas en Ciudad Pegaso.

ciones posteriores.

## ALUMBRADO EN LA CALLE ALFONSO GOMEZ:

Para dotar de nuevo alumbrado público a la calle Alfonso Gómez, entre las calles Emilio Muñoz y Avda. de Aragón, se ha previsto sustituir las luminarias existentes que por su antigüedad no cumplen las condiciones adecuadas de iluminación, ni se ajustan a la actual normativa municipal, por 31 unidades luminosas instaladas sobre báculo metálico de 9 m. de altura.

**OBRAS DE URBANIZACION DE LA CTRA.  
DE AJALVIR A VICALVARO. TRAMO  
AVDA. ARAGON, AVDA. ARGENTALES:**

Se realiza la urbanización en dos fases.



la primera fase corresponde al tramo entre Avda. de Aragón y Julián Camarillo y la segunda fase entre Julián Camarillo y Avda. de Arcenales. Las obras han tenido como objeto el ensanche de la calzada con pavimentación de aceras y dotación de red de riego e hidrantes, saneamiento y alumbrado público.

#### ACTUACIONES DE MAYOR RELEVANCIA EN LA COLONIA «FIN DE SEMANA»:

A partir de una relación de calles calificadas por orden de prioridad elaborada por la Asociación de Vecinos de la colonia «Fin de Semana», se inició el plan de actuaciones municipales en la misma, con redacción de proyectos para distintas fases de pavimentación de calles. De esta forma han sido pavimentadas las siguientes calles pertenecientes a la Colonia:

- Calles A, B, C y D, situadas al Norte de la Colonia.
- Calle Fuentelviejo.
- Calle Fuembellida.
- Calle Enero (entre Septiembre y Gumersinda Llorente)
- Calle Febrero (entre Fuembellida y Particular y entre Febrero y Octubre)
- Calle Marzo (entre Septiembre y Gumersinda Llorente)
- Calle Abril (entre Abril y Gumersinda Llorente)
- Calle Julio (entre Septiembre y Gumersinda Llorente)
- Calle Noviembre (entre Febrero y Julio)
- Calle Diciembre (entre Mayo y Julio)
- Calle Gumersinda Llorente (entre Fermina Sevillano y Abril entre Mayo y Julio)
- Calle Fermina Sevillano (entre Septiembre y Gumersinda Llorente)
- Calle del Viento.

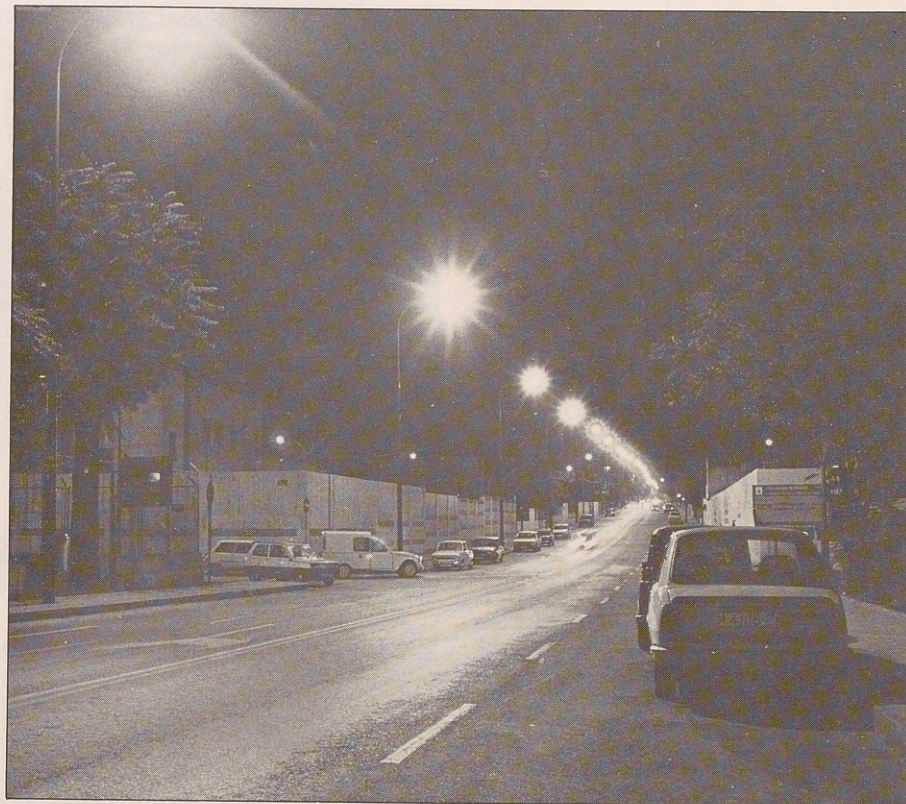

Aspecto de la nueva iluminación de la carretera de Vicalvaro.

Las obras consistieron en pavimentación de calzadas y aceras, alcantarillado con absorbedores y canalizaciones para alumbrado público.

En una primera fase en el año 85, se dotó de este servicio a las calles de Fuentelviejo entre Fuembellida y Fuensaviñan, calle Fermina Sevillano, calle Diciembre entre Mayo y Julio. Esta fase supuso una instalación de 28 puntos de luz.

En una segunda fase en el año 86, se amplía la actuación con otros 26 puntos de luz instalados en las calles de Fuentelahiguera, Diciembre entre Fuensaviñan y Fuentelahiguera.



Alumbrado C/ Fermina Sevillano en la colonia «Fin de Semana».



# Educación

El mantenimiento de los Colegios Públicos del distrito ha supuesto un importante capítulo del presupuesto de inversiones del período 1983-1987, al que se ha dedicado un total cercano a los ciento catorce millones de pesetas. Junto con la atención a las obras habituales de reparación de los desperfectos producidos, una de las preocupaciones de la Junta ha sido la de introducir una serie de medidas de protección que contribuyan a la seguridad de nuestros escolares. En este sentido se han efectuado los trabajos necesarios para adoptar diversas medidas de defensa pasiva y evacuación, persiguiéndose el cumplimiento de toda la normativa aplicable en cuestiones de protección frente a posibles incendios y redes eléctricas. Se han acondicionado por otra parte una serie de aulas par usos múltiples y se ha realizado una dotación de nuevas pistas polideportivas.

Pero la tradicional función de mantenimiento de las instalaciones de los colegios públicos como única relación entre estos y los Ayuntamientos, ha sido ampliamente superada en nuestra realidad política ac-

tual. La escuela, soporte material de la actividad, debe ser un lugar lo más grato posible para alumnos y profesores, sin embargo, la educación se desarrolla a través de una serie de campos a los que es preciso prestar atención igualmente. Dentro de esta dinámica, nuestra Junta de Distrito adecúa sus esfuerzos a las necesidades y características peculiares de la comunidad escolar desde la perspectiva de un ámbito de gestión.

Los Consejos de Educación intentan responder a las inquietudes de los ciudadanos, que apuntan hacia un tipo de escuela renovada. A través de los consejos, y además de convocar los ya clásicos certámenes, se han organizado una serie de actividades cuya finalidad es la de cooperar al aprendizaje fuera del aula, acercando la escuela a la realidad del entorno físico y social que la rodea. En este sentido conviene destacar el notable esfuerzo realizado para que nuestros escolares se hayan acercado a conocer museos y exposiciones. Asimismo, se han llevado a cabo una serie de iniciativas tales como cursos para profesores, taller de

Durante estos cuatro años se han construido nuevas instalaciones deportivas en los colegios públicos como la que aparece en la fotografía, correspondiente al colegio «Julio Cortázar».



prensa,

Por o  
dagógic  
que, ade  
integra  
de Orien  
Madrid.

Junto  
Junta d  
educati  
frente a  
Consejo  
nueva l  
municip  
namien  
cial al f  
da la c  
decision





prensa, semana del libro, etc.

Por otro lado, nuestro Gabinete Psicopedagógico desarrolla una labor continuada que, además de un programa específico, se integra como apoyo fundamental del Plan de Orientación Escolar del Ayuntamiento de Madrid.

Junto a este esfuerzo permanente de la Junta de Distrito para mejorar la realidad educativa, nos hallamos en este momento frente a un nuevo reto: la presencia en los Consejos Escolares, surgidos a raíz de la nueva legislación, de los representantes municipales que han de contribuir al entrenamiento democrático, que es consustancial al funcionamiento participativo de toda la comunidad escolar en la toma de decisiones.



#### RESUMEN ACTIVIDADES EDUCATIVAS

	Actos	Asistentes	Trabajos Presentados
— Viajes colegios a Museos, Exposiciones, ZOO .....	130	3.600	
— Certámenes Trabajos Manuales .....	3		680
— Certamen de Poesía Escolar .....	3		710
— Certamen de Pintura Escolar .....	3		415
— Certamen de Cuentos Infantiles .....	2		2.300
— Certamen de Redacción .....	3	42	(Coleg. partic.)
— Certamen de Teatro .....	3	56	(Coleg. partic.)
— Semana del Libro .....	3	11.000	
— Día del Niño .....	2	50.000	
— Curso Lectura para profesores .....	1	40	
— Curso Arte Dramático para profesores .....	1	20	
— Taller de Prensa .....	1	22	
— Jornadas Educativas .....	3	950	
— Curso de Alfabetización .....	1	30	

La inauguración del II Encuentro Educativo, celebrado en noviembre de 1985 fue una de las últimas actividades públicas del entonces alcalde Enrique Tierno Galván, antes de su fallecimiento. En la fotografía aparece acompañado por el Concejel, Ginés Meléndez y la Vocal del Consejo de Educación.





## OBRAS REALIZADAS EN LOS COLEGIOS PUBLICOS

C.P. PADRE COLOMA:	Ptas.	
Formación pista polideportiva .....	1.952.189	
Reforma y adaptación instalación calefacción .....	990.623	
Medidas de defensa pasiva .....	850.000	3.792.812
<b>C.P. RAMON M<sup>a</sup> VALLE INCLAN:</b>		
Pintura interior colegio .....	947.635	
Iluminación patios .....	319.527	
Adaptación sala medios audiovisuales .....	318.527	
Aislamiento aulas, ampliación radiadores .....	5.000.000	
Pista polideportiva, cerramiento porche, medidas de defensa pasiva y evacuación .....	5.500.000	12.085.689
<b>C.P. PANAMA:</b>		
Pintura interior colegio .....	1.861.258	
Reforma y adaptación instalación de calefacción .....	2.126.643	
Medidas de defensa pasiva y evacuación y nuevos aseos .....	3.294.800	7.282.701
<b>C.P. AGUSTIN DE FOXA:</b>		
Pintura interior colegio .....	1.278.743	
Reforma y adaptación instalaciones calefacción .....	493.980	
Medidas de defensa pasiva y evacuación .....	1.100.000	2.872.723
<b>C.P. ALBERTO ALCOCER:</b>		
Pintura interior colegio .....	1.324.037	
Nuevos aseos .....	1.268.019	
Aula usos múltiples, medidas de defensa pasiva y evacuación, y persianas .....	7.600.000	10.192.056
<b>C.P. MARIANO JOSE DE LARRA:</b>		
Sustitución calefacción propano por gasóleo .....	3.361.519	
Instalación de cocina .....	1.401.965	
Construcción pista deportiva .....	1.970.000	6.733.484
<b>C.P. CIUDAD PEGASO:</b>		
Sustitución de solado .....	5.483.046	
Reforma y adaptación instalaciones calefacción - Pabellón A ...	905.336	
Reforma y adaptación instalaciones calefacción - Pabellón B ...	1.314.845	
Medidas de defensa pasiva y evacuación .....	600.000	8.303.227
<b>C.P. CONDE SANTA MARTA DE BABIO:</b>		
Pavimentación y saneamiento patios .....	3.463.797	
Pista deportiva y medidas de defensa pasiva y evacuación .....	8.400.000	
Sustitución calefacción eléctrica por gas ciudad .....	5.885.225	17.749.022
<b>C.P. CARMEN CABEZUELO:</b>		
Pavimentación y saneamiento patios .....	1.774.338	
Reforma y adaptación instalaciones calefacción .....	821.687	
Nuevos aseos .....	1.500.000	
Reparación de cubierta y medidas de defensa pasiva y evacuación .....	1.170.000	5.266.025





**C.P. MARQUES DE SUANZES:****Ptas.**

Saneamiento y pavimentación patios .....	2.889.893	
Medidas de defensa pasiva y evacuación .....	3.060.000	
		5.949.893

**C.P. EXTREMADURA:**

Nuevos aseos .....	1.000.000	
Acometida calefacción a pabellón preescolar .....	1.900.000	
Reforma y adaptación instalación calefacción .....	910.350	
Reparación de cubierta .....	2.000.000	
		5.810.350

**C.P. PABLO CASALS:**

Acondicionamiento salón de actos .....	1.000.000	
Reforma y adaptación instalación calefacción .....	1.168.986	
Medidas de defensa pasiva y evacuación y pintura colegio .....	4.300.000	
		6.468.986

**C.P. JULIO CORTAZAR:**

Pistas polideportivas .....	8.000.000	
		8.000.000

**C.P. CLAUDIO SANCHEZ ALBORNOZ:**

Nuevos aseos .....	1.500.000	
Reforma y adaptación instalación calefacción .....	2.027.472	
Medidas de defensa pasiva y evacuación .....	2.340.000	
		5.867.472

**C.P. REPUBLICA DE CHILE:**

Reforma y adaptación instalación calefacción .....	692.610	
Reparación de cubierta y medidas de defensa pasiva y evacuación .....	2.970.000	
		3.662.610

**C.P. PRINCESA MARGARITA DE AUSTRIA:**

Reparación de cubierta y medidas de defensa pasiva y evacuación .....	600.000	
Sustitución calefacción eléctrica por gas ciudad .....	3.309.201	
		3.909.201

TOTAL ..... 113.946.251





# Cultura, juventud y deportes

La carencia de un espacio físico adecuado, en tanto finalizaban las obras del centro Antonio Machado, no ha sido obstáculo para la potenciación desde esta Junta, de un conjunto de actividades orientadas a difundir de una forma participativa, las diversas formas de expresión de la cultura, como lo demuestra el gran número de actos organizados. Una vez terminada la primera fase del nuevo centro, entraron de inmediato en funcionamiento una serie de talleres y aulas

que fomentan la creatividad en campos como manualidades, imagen, danza, etc., se organizan cursos de iniciación a la música, la pintura y la escultura y tienen lugar ciclos de conferencias. Todo ello, sin olvidar esa expresión popular de la cultura que son las fiestas vecinales a las que la Junta ha prestado todo el apoyo necesario.

Las actividades deportivas y el fomento del deporte en general, suponen otro importante aspecto de la vida ciudadana al que se le ha prestado la debida atención. Esto se ha traducido en un considerable incremento del número de vecinos que han tomado parte en las diversas pruebas deportivas celebradas en el distrito que, no hay que olvidar, cuenta en su haber con una competición de la solera y resonancia que tiene la Carrera Popular de Canillejas en la que participan las primeras figuras del atletismo.

Durante este período se han creado las nuevas instalaciones deportivas elementales de Cartago, Esfinge, Ciudad Pegaso, Plaza Cívica, Colonia Concasas y Barrio del Salvador. A ello hay que sumar las pistas polideportivas realizadas en los colegios públicos Mariano José de Larra, Julio Cortázar, Conde Santa Marta de Babio, Ramón del Valle-Inclán y Padre Coloma.

En lo que respecta a los jóvenes,



Instalación deportiva elemental  
Ciudad Pegaso.

## ACTUACIONES CULTURALES Y DE SERVICIOS SOCIALES

	Nº Actos	Asistentes
— Exposiciones de: Pintura, Fotografía, Telares, Cerámica .....	36	39.000
— Conferencias .....	24	2.120
— Certamen de Poesía .....	13	4.500
— Certamen de Teatro .....	9	64
— Certamen de Pintura .....	9	1.020
— Certamen de Cerámica .....	5	237
— Certamen de Fotografía .....	5	651
— Vacaciones Pensionistas .....	24	760
— Rutas Culturales .....	9	324
— Jornadas Servicios Sociales .....	3	720
— Semana de la Juventud .....	3	13.500
— Semana de la Tercera Edad .....	4	9.800
— Actividades Tercera Edad .....	16	15.200
— Actuaciones Musicales .....	48	32.240
— Cine .....	38	5.400
— Teatro .....	37	4.100
— Actuaciones Infantiles .....	40	14.400
— Fiestas: * Fin de Semana .....	4	2.400
* Ciudad Pegaso .....	3	8.500
* Las Musas .....	3	14.500
* Canillejas .....	4	32.000
* San Blas .....	4	45.000
— Actuaciones Culturales - Programa Dross ...	8	240
— Programa Familia e Infancia .....	22	445

Colegios





Carrera Popular de Canillejas.

funciona en el distrito el Consejo de Juventud, que brinda a este colectivo información y asesoramiento sobre temas como estudios, empleo, legales, etc., apoya los movimientos de asociaciones juveniles y organiza diversos programas de actividades al aire libre. Precisamente para la potenciación de este apartado se creó, en enero de 1986, el Club Municipal de Montaña y Aire Libre de la Junta Municipal, con objeto de canalizar los deseos de aquellos jóvenes del distrito deseosos de acceder a esos lazos de compañerismo y amistad que se crean entre los amantes de la naturaleza a través de la convivencia en ella.

El Club ha incrementado notablemente sus actividades, incluyendo nuevas vertientes como escalada, espeleología, piragüismo y cicloturismo.



Clases de iniciación a la danza en el centro cultural Antonio Machado.



Exposición en las nuevas instalaciones del centro cultural Antonio Machado.

#### RESUMEN ACTIVIDADES DEPORTIVAS

	Actos	Participantes
— Carreras Populares .....	4	6.300
— Cross Primavera .....	3	4.300
— Primavera Deportiva de San Blas .....	2	5.500
— Campeonatos Ajedrez .....	3	475
— Popular de Canillejas .....	3	19.000
— Campeonatos Deportivos «Semana de la Juventud» .....	3	3.200
— Becas para jóvenes Polideportivo San Blas .....		240
— Jornadas de Montaña y Aula de Naturaleza .....	6	245
— Rutas Club Municipal de Montaña .....	18	838
— Becas Programas Infancia y Familia .....	3	180



# Participación ciudadana

La principal característica de un Ayuntamiento plural, en el que prevalecen los conceptos de convivencia y responsabilidad, es la vitalidad de la participación ciudadana. En nuestra ciudad, todos los vecinos, tanto a título personal como encuadrados en asociaciones, pueden participar en el estudio y solución de los problemas específicos del barrio o Distrito y en los generales de la Villa.

A través de los Consejos de Distrito, que han iniciado su funcionamiento y en cuyo proceso de desarrollo está empeñado el Ayuntamiento, la integración de los vecinos en la vida municipal se ha convertido en una realidad viva, que ha modificado sustancialmente la dinámica de la ciudad, aportando un nuevo impulso a la labor de gestión de las Juntas Municipales.

## RESUMEN PARTICIPACION CIUDADANA

	Núm.	Asistentes
Actos Informativos Municipales .....	14	4.600
Consejos de Urbanismo .....	33	1.386
Consejos de Educación .....	34	1.462
Consejos de Cultura .....	33	1.320
Consejos de Juventud y Deportes .....	30	912
Consejos de Salud y Bienestar Social .....	30	900
Consejos de Participación Ciudadana .....	160	6.080
Actos Informativos sobre presupuestos anuales o de inversión .....	4	1.040

## TELEFONOS DE LA JUNTA

Concejal Presidente: 742 84 47

Oficinas: 741 34 10

741 34 51

741 38 41

741 37 12

741 39 12

741 36 62

Participación Ciudadana: 742 83 11

## HORARIOS DE VISITA Y ATENCION AL PUBLICO:

Domicilio: C/ Torre Arias, 2

Horario General de Oficinas: De 8,30 a 14 horas.

Horario Técnico (Aparejadores, Ingenieros Técnicos Industrias, e Ingenieros Técnicos Obras Públicas):

Lunes, Miércoles, Jueves y Viernes: De 8,30 a 10,30 horas.

Martes: De 8,30 a 13,30 horas.

Horario visitas: del Sr. Concejal Presidente: Martes de 9 a 15 horas.







