

FM/1424

AYUNTAMIENTO DE MADRID  
INTERVENCION

SECCION DE DEUDA E INGRESOS DE PRESUPUESTOS EXTRAORDINARIOS

INFORMACION SOBRE  
LA DEUDA MUNICIPAL

POR EMISION DE OBLIGACIONES Y POR LOS PRESTAMOS  
DEL BANCO DE CREDITO LOCAL DE ESPAÑA

Año 1976



OFICINAS: CALLE DEL SACRAMENTO, NUMERO 1

TELEFONO: CENTRALITA 248-95-00 (290 Y 291)

Horas para el público: De once a trece



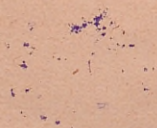



INFORMACION SOBRE LA DEUDA MUNICIPAL  
DEL AYUNTAMIENTO DE MADRID







Depósito legal: M. 5.014 - 1976

Ayuntamiento de Madrid



+

AYUNTAMIENTO DE MADRID

INTERVENCIÓN

INFORMACION SOBRE LA DEUDA MUNICIPAL

POR EMISION DE OBLIGACIONES Y POR LOS PRESTAMOS DEL BANCO DE CREDITO LOCAL DE ESPAÑA





INFORMACION SOBRE LA DEUDA MUNICIPAL  
POR EMISION DE CERTIFICADOS Y POR LOS PRÉSTAMOS DEL BANCO  
DE CRÉDITO LOCAL DE ESPAÑA





FM/1424

AYUNTAMIENTO DE MADRID

INTERVENCION

SECCION DE DEUDA E INGRESOS DE PRESUPUESTOS EXTRAORDINARIOS

# INFORMACION SOBRE LA DEUDA MUNICIPAL

POR EMISION DE OBLIGACIONES Y POR LOS PRESTAMOS  
DEL BANCO DE CREDITO LOCAL DE ESPAÑA

Año 1976



OFICINAS: CALLE DEL SACRAMENTO, NUMERO 1

TELEFONO: CENTRALITA 248-95-00 (290 Y 291)

Horas para el público: De once a trece

Ayuntamiento de Madrid



AYUNTAMIENTO DE MADRID

INTERVENCIÓN

SECCION DE DEUDA Y INGRESOS DE PRESUPUESTOS EXTRAORDINARIOS

INFORMACION SOBRE

LA DEUDA MUNICIPAL

POR EMISION DE OBLIGACIONES Y POR LOS PRESTAMOS

DEL BANCO DE CREDITO LOCAL DE ESPAÑA

Año 1956

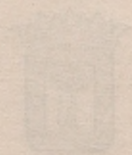

SECCION DE DEUDA Y INGRESOS DE PRESUPUESTOS EXTRAORDINARIOS  
TELÉFONO: 245 02 00 (dos y cero)  
CALLE DEL AYUNTAMIENTO, NÚMERO 1



# INDICE

	Páginas
Empréstitos municipales en vigor en 1 de enero de 1976 .....	9
Cualidades comunes a todos los empréstitos .....	9
CARACTERÍSTICAS PARTICULARES DE CADA EMPRÉSTITO:	
I.—Empréstito Villa de Madrid 1929 .....	11
II.—Empréstito Villa de Madrid 1931 .....	12
III.—Obligaciones garantizadas del Ensanche de 1931.	12
IV.—Empréstito Villa de Madrid 1941 .....	13
V.—Empréstito Villa de Madrid 1941 (ampliación) ...	14
VI.—Empréstito Villa de Madrid 1946 (1. <sup>a</sup> emisión) ...	15
VII.—Empréstito Villa de Madrid 1956 .....	17
VIII.—Empréstito Villa de Madrid 1973 (1. <sup>a</sup> etapa) ...	21
Empréstito Villa de Madrid 1973 (2. <sup>a</sup> etapa) ...	21
Empréstito Villa de Madrid 1973 (3. <sup>a</sup> etapa) ...	21
Descuentos que por impuestos del Estado sufren los intereses, los reembolsos y las primas por amortización .....	22
Liquidaciones para el cobro de intereses vencidos en el año 1976.	23
Procedimiento para cobrar intereses y obligaciones amortizadas.	25
Robo, hurto o extravío de valores al portador .....	25
Prescripción para el cobro de intereses y amortizaciones .....	25
Cuadro sinóptico y de situación de la Deuda municipal por emisión de obligaciones en 1 de enero de 1976 .....	26-27
Renta líquida que se obtiene de los valores del Ayuntamiento, sin tener en cuenta la prima de amortización .....	27
Préstamos del Banco de Crédito Local de España. Cuadro sinóptico de los concertados, en vigor .....	28-29



# INDICE

Índice

9	Empleos municipales en vigor en 1 de enero de 1925
9	Cuadros comparativos de todos los presupuestos
	Características particulares de cada presupuesto
11	I.—Presupuesto Villa de Madrid 1925
12	II.—Presupuesto Villa de Madrid 1921
13	III.—Obligaciones garantizadas del Empleado de 1921
14	IV.—Presupuesto Villa de Madrid 1921
14	V.—Presupuesto Villa de Madrid 1921 (ampliación)
15	VI.—Presupuesto Villa de Madrid 1925 (1.ª parte)
15	VII.—Presupuesto Villa de Madrid 1925
21	VIII.—Presupuesto Villa de Madrid 1923 (1.ª parte)
21	IX.—Presupuesto Villa de Madrid 1923 (2.ª parte)
21	X.—Presupuesto Villa de Madrid 1923 (3.ª parte)
	Documentos que por mandatos del Estado sufren los intereses
22	los recibidos y las puestas por suscripción
22	Indicaciones para el cobro de intereses vencidos en el año 1925
22	Procedimiento para cobrar intereses y obligaciones municipales
22	Nota sobre el cobro de intereses al portador
22	Indicaciones para el cobro de intereses y amortizaciones
20-21	Cuadro sinóptico y de situación de la deuda municipal por emisión de obligaciones en 1 de enero de 1925
	Nota final que se ordena de los datos del Ayuntamiento
21	sin tener en cuenta la parte de amortización
	Préstamos del Banco de Crédito Local de España, Cuentas
20-21	sinóptico de los conceptos en vigor



## INFORMACION SOBRE LA DEUDA MUNICIPAL POR EMISION DE OBLIGACIONES

---

### **Empréstitos municipales en vigor en 1 de enero de 1976**

Las Deudas consolidadas que el excelentísimo Ayuntamiento de Madrid tiene en vigor en 1 de enero de 1976, son las siguientes:

- I.—Deuda Villa de Madrid 1929, al 5 por 100.
- II.—Deuda Villa de Madrid 1931, al 5,50 por 100.
- III.—Obligaciones garantizadas del Ensanche, al 5,50 por 100.
- IV.—Deuda Villa de Madrid 1941, al 5 por 100.
- V.—Deuda Villa de Madrid 1941 (ampliación), al 5 por 100.
- VI.—Deuda Villa de Madrid 1946, al 4 por 100 libre.
- VII.—Deuda Villa de Madrid 1956 (con aval del Estado), al 5 por 100 libre.
- VIII.—Deuda Villa de Madrid 1973 (primera etapa), al 6,50 por 100 libre.  
Deuda Villa de Madrid 1973 (segunda etapa), al 7,50 por 100 libre.  
Deuda Villa de Madrid 1973 (tercera etapa), al 8,50 por 100 libre.

### **Cualidades comunes a todos los empréstitos**

Los empréstitos del Ayuntamiento de Madrid están compuestos de obligaciones al portador, amortizables a la par.

Los intereses se hacen efectivos, por trimestres vencidos, en 1 de enero, 1 de abril, 1 de julio y 1 de octubre de cada año, a excepción de los empréstitos Villa de Madrid 1956 y Villa de Madrid 1973, que se hacen efectivos por semestres vencidos en 1 de enero y 1 de julio, y el pago de los reembolsos por amortización, al mes siguiente del de cada sorteo, con percibo de los intereses vencidos.



El pago de intereses y reembolsos por amortización de estos empréstitos se encuentran cumplidamente garantizados con propiedades del excelentísimo Ayuntamiento.

La Corporación se obliga asimismo a consignar en todos sus presupuestos ordinarios la anualidad correspondiente a cada empréstito para el servicio de amortizaciones e intereses.

Los resultados de los sorteos para la amortización serán expuestos al público e insertados en el *Boletín del Ayuntamiento de Madrid*.

Las obligaciones de sus empréstitos están consideradas como valores públicos, y admitidas, por tanto, para su contratación oficial en la Bolsa de Madrid.

Estas obligaciones son aceptadas por su valor nominal como fianzas, garantías o depósitos para responder de las subastas y contratos de servicios celebrados con el Ayuntamiento de Madrid.

También son admitidos estos valores en pignoración al tipo y cambio establecidos en las leyes para títulos de la Deuda pública de naturaleza similar.

\* \* \*

El excelentísimo Ayuntamiento de Madrid ha demostrado siempre su fidelidad en el pago de intereses y obligaciones amortizadas de su Deuda municipal.

Verifica sus pagos, por mediación del Banco de España, excepto los referentes al empréstito Villa de Madrid de 1973, que se efectuará a través de la Confederación Española de Cajas de Ahorro, a partir del primer día de los vencimientos respectivos, recibiendo a tal fin con un mes de antelación las facturaciones correspondientes. Estos pagos se efectúan con cargo a la cuenta corriente de "Fondos generales" que el excelentísimo Ayuntamiento tiene en dichas entidades, con lo que la efectividad de aquéllos queda plenamente garantizada.

Realiza pagos mensuales de cuantos valores se le presentan al cobro durante el mes anterior, bien sean de vencimientos del año corriente, o bien de vencimientos atrasados.

La bondad de los títulos de los distintos empréstitos en vigor del Ayuntamiento de Madrid lo demuestra su inmejorable rentabilidad neta en relación con la de otros valores públicos similares, rentabilidad que exponemos en el último apartado de esta información.



## CARACTERISTICAS PARTICULARES DE CADA EMPRESTITO

---

### I. — Villa de Madrid de 1929

Este empréstito es de 30.000.000 de pesetas, al 5 por 100 de interés anual, amortizable, a la par, desde el año 1931, en cuarenta y ocho años como máximo.

Fue acordado por la Corporación Municipal el 19 de julio de 1928, y autorizado por la Delegación de Hacienda de la provincia en 13 de noviembre y en 1 de diciembre de 1928. Fue modificada su cuantía inicial de 117.500.000 pesetas a la de 30.000.000 de pesetas, por acuerdo de la Corporación Municipal, en 1 de julio de 1930.

Está compuesto por 60.000 obligaciones de 500 pesetas (30.000.000 de pesetas), efectuándose su amortización por medio de sorteos públicos anuales, que se celebrarán en la segunda quincena del mes de septiembre de cada año.

Su emisión se hizo al tipo del 91 por 100.

La anualidad que se destina al pago de sus intereses y amortización es la de 1.596.325 pesetas, faltando en la actualidad tres anualidades para la cancelación total de esta Deuda.

### GARANTIAS

Su garantía es la que en general corresponde a las Deudas consolidadas, o sea el producto de todas las exacciones municipales, el de los recargos y participaciones sobre contribuciones e impuestos del Estado, y el de todos sus bienes muebles e inmuebles.



## II.— Villa de Madrid de 1931

Empréstito de 100.000.000 de pesetas, al 5,50 por 100 de interés anual, amortizable, a la par, a contar desde el año 1931, en cincuenta años como máximo, es decir, en 1980.

Fue acordado por el excelentísimo Ayuntamiento en 28 de julio de 1930, y autorizado por Real Orden del Ministerio de Hacienda en 6 de diciembre del mismo año.

Está compuesto por las siguientes obligaciones:

	Pesetas
50.000 títulos serie A, de 500 pesetas .....	25.000.000
20.000 — — B, de 2.500 — .....	50.000.000
5.000 — — C, de 5.000 — .....	25.000.000
<b>TOTAL .....</b>	<b>100.000.000</b>

Su amortización deberá efectuarse por medio de sorteos públicos anuales, que se verificarán en la segunda quincena del sexto mes del ejercicio económico.

Se empezó a emitir al tipo del 84 por 100.

La anualidad que se destina al pago de intereses y amortizaciones es de 5.379.172 pesetas, pudiendo ser totalmente amortizado en el sorteo de 1978, teniendo en cuenta las amortizaciones habidas y las obligaciones que no fueron emitidas.

### G A R A N T I A S

El excelentísimo Ayuntamiento afecta a esta emisión las que en general corresponden a las demás Deudas consolidadas, o sea el producto de todas las exacciones municipales, el de los recargos municipales o participaciones sobre contribuciones e impuestos del Estado, y el de todos sus bienes muebles e inmuebles.

## III.— Obligaciones garantizadas del Ensanche de 1931

El importe de este empréstito es el de 100.000.000 de pesetas; devenga un interés anual del 5,50 por 100, y su amortización, a la par, se efectuará en cincuenta años como máximo, a contar del año 1931, es decir, en 1980.



Fue acordado por el excelentísimo Ayuntamiento en 28 de julio de 1930, y autorizado por Real Orden del Ministerio de Hacienda en 6 de diciembre del mismo año.

Consta de las siguientes obligaciones:

	Pesetas
50.000 títulos serie A, de 500 pesetas .....	25.000.000
20.000 — — B, de 2.500 — .....	50.000.000
5.000 — — C, de 5.000 — .....	25.000.000
<b>TOTAL .....</b>	<b>100.000.000</b>

Su amortización se hará por medio de sorteos públicos anuales, y se verificarán en la segunda quincena del sexto mes del ejercicio económico.

Su emisión dio principio al tipo del 84 por 100.

Para el pago de sus intereses y amortización se asigna la anualidad de 5.504.407 pesetas, y podrá ser totalmente amortizado en el sorteo de 1979, teniendo en cuenta las obligaciones que no fueron emitidas.

#### G A R A N T I A S

El excelentísimo Ayuntamiento afecta expresa y especialmente en favor de los tenedores de estos valores el producto de sus cuotas y recargos municipales ordinarios y extraordinarios de la contribución urbana, concedidos al mismo por el artículo 13 de la Ley de Ensanche de 26 de julio de 1892, por el artículo 359 del Estatuto Municipal y por los párrafos primero y segundo del artículo 53 del Reglamento de obras y servicios municipales, aprobado por Real Decreto de 14 de julio de 1924.

#### IV. — Villa de Madrid de 1941

Este empréstito es de 250.000.000 de pesetas, al 5 por 100 de interés anual. Será amortizado, a la par, en un período de tiempo de cincuenta años como máximo, a partir del año 1942.

Acordado por el excelentísimo Ayuntamiento el día 4 de junio de 1941, fue autorizado por el Ministerio de Hacienda en 15 de julio siguiente.



Está compuesto por las siguientes obligaciones:

	Pesetas
125.000 títulos serie A, de 500 pesetas .....	62.500.000
50.000 — — B, de 2.500 — .....	125.000.000
12.500 — — C, de 5.000 — .....	62.500.000
<b>TOTAL .....</b>	<b>250.000.000</b>

Se efectuará su amortización por medio de sorteos públicos anuales, a celebrar en la segunda quincena del noveno mes del ejercicio económico.

Este empréstito se empezó a emitir a la par.

La anualidad necesaria para atender al pago de intereses y reembolsos por amortización es de 13.694.275 pesetas, faltando en la actualidad dieciséis anualidades para su amortización total.

#### G A R A N T I A S

Garantiza este empréstito el excelentísimo Ayuntamiento con el producto de todas las exacciones municipales, con el de los recargos y participaciones sobre contribuciones e impuestos del Estado, y con el de todos sus bienes muebles e inmuebles.

### V. — Villa de Madrid de 1941 (ampliación)

Exento del impuesto sobre emisión, negociación y transmisión de sus valores, de conformidad con lo dispuesto en el artículo 218 del Decreto de 25 de enero de 1946 y en la Orden de 14 de mayo del mismo año.

Este empréstito Villa de Madrid de 1941 (ampliación), es de 50.000.000 de pesetas, al 5 por 100 de interés anual, amortizable, a la par, en cincuenta años como máximo y a contar desde el año de 1952 (1).

Este empréstito fue aprobado por el excelentísimo Ayuntamiento y autorizado por el Ministerio de Hacienda en 23 de febrero de 1946.

Está compuesto por las siguientes obligaciones:

	Pesetas
25.000 títulos serie A, de 500 pesetas .....	12.500.000
10.000 — — B, de 2.500 — .....	25.000.000
2.500 — — C, de 5.000 — .....	12.500.000
<b>TOTAL .....</b>	<b>50.000.000</b>

(1) No pudo dar comienzo la amortización en el año 1946, como consta en las bases, por haberse emitido las primeras obligaciones en el mes de septiembre de 1951.



Su amortización se efectuará por medio de sorteos públicos anuales, a celebrar en la segunda quincena del noveno mes del ejercicio económico.

Se empezó a emitir al tipo del 77,39 por 100.

Para atender al pago de sus intereses y amortización se consigna en presupuesto la anualidad de 1.997.550 pesetas, faltando en la actualidad veintiséis anualidades para su amortización total.

#### G A R A N T I A S

Esta Deuda consolidada tiene como garantía la que en general corresponde a las demás, o sea el producto de todas las exacciones municipales, el de los recargos y participaciones sobre contribuciones e impuestos del Estado, y el de todos sus bienes muebles e inmuebles.

#### **VI. — Villa de Madrid de 1946. Primera emisión (libre de impuestos, al 4 por 100 de interés anual)**

Exento de todos los impuestos actuales: impuesto sobre emisión, negociación y transmisión de valores, y del impuesto sobre intereses y primas de amortización que establece el número 3.º de la tarifa 2.ª de la contribución sobre las utilidades de la riqueza mobiliaria. (Artículo 218 del Decreto de 29 de enero de 1946 y Ley de 17 de julio de 1947.)

Alcanza este empréstito Villa de Madrid de 1946 (primera emisión) la cifra de 408.000.000 de pesetas. Su amortización se hará, a la par, en un período máximo de cuarenta y cinco años, comenzando a contar a partir del año 1953.

Acordado por el excelentísimo Ayuntamiento en 26 de septiembre de 1947, y autorizado por la Delegación de Hacienda en 17 de enero de 1948.

Está representado por las siguientes obligaciones:

	Pesetas
20.400 títulos serie A, de 1.000 pesetas .....	20.400.000
32.640 — — B, de 5.000 — .....	163.200.000
16.320 — — C, de 10.000 — .....	163.200.000
2.448 — — D, de 25.000 — .....	61.200.000
<b>TOTAL .....</b>	<b>408.000.000</b>



Su amortización se efectuará por medio de sorteos públicos anuales, y se verificarán en el primer día hábil de la segunda quincena del sexto mes del ejercicio económico.

Este empréstito fue emitido al tipo del 97 por 100.

La anualidad asignada para pagar intereses y amortizaciones de esta Deuda es de 19.691.360 pesetas, faltando en la actualidad veintidós anualidades para su amortización total.

#### G A R A N T I A S

Esta emisión, según lo dispuesto en el artículo 173 del Decreto de ordenación de las Haciendas locales, tiene como garantías las siguientes, por el orden en que se enumeran:

1.<sup>a</sup> Los recargos especiales que para amortizaciones y anualidades de empréstitos señalan los artículos 167, 168 y 169 del Decreto de 25 de enero de 1946, y cualesquiera otros especiales que pudieran establecerse en la forma y cuantía que la Corporación en Pleno acuerde, de conformidad con la legislación vigente.

2.<sup>a</sup> Los ingresos del impuesto de usos y consumos de lujo, cedido por el Estado al Ayuntamiento en virtud de la Ley de Bases de la Administración Local de 17 de julio de 1945 (1).

3.<sup>a</sup> Las contribuciones especiales que se recauden con ocasión de las obras que se ejecuten con consignaciones de este presupuesto extraordinario.

4.<sup>a</sup> Los ingresos privilegiados afectos al presupuesto del Ensanche señalados en los artículos 165 y 166 del Decreto de 25 de enero de 1946, a cuyo efecto en dicho presupuesto ordinario especial se consignará cada año la parte de anualidad que corresponda reintegrar en el capítulo primero del presupuesto del Interior.

5.<sup>a</sup> Las subvenciones que el Estado o Corporaciones de Derecho público pudiesen conceder con motivo de la ejecución del presupuesto extraordinario.

---

(1) Suprimidos por Ley 85/1962, de 24 de diciembre, sobre reforma de Haciendas municipales sustituidas por los nuevos ingresos concedidos por el Estado.



6.<sup>a</sup> Los rendimientos que en general correspondan a las demás Deudas consolidadas, o sea el producto de todas las exacciones municipales, el de los recargos y participaciones sobre contribuciones e impuestos del Estado; y

7.<sup>a</sup> Todas las rentas y capitales procedentes de los bienes muebles e inmuebles, derechos y acciones del Municipio.

#### PRIVILEGIO DE ESTOS TÍTULOS

Los títulos de este empréstito han sido declarados especialmente privilegiados, al objeto de constituir fondos de reserva de toda clase de Empresas, y singularmente en Compañías de seguros españolas o extranjeras que operen en la nación.

#### VII. — Villa de Madrid de 1956, con el aval del Estado (libre de impuestos)

Este empréstito es de 1.400.000.000 de pesetas, al 5 por 100 de interés anual, libre de impuestos. Será amortizado, a la par, en un período de tiempo de cincuenta años, como máximo, a partir del año 1962.

Acordado por el excelentísimo Ayuntamiento en 27 de junio de 1956 en las condiciones que autoriza la Ley de 12 de mayo del mismo año.

Está compuesto por las siguientes obligaciones:

	Pesetas
100.000 títulos serie A, de 1.000 pesetas .....	100.000.000
60.000 — — B, de 5.000 — .....	300.000.000
30.000 — — C, de 10.000 — .....	300.000.000
12.000 — — D, de 25.000 — .....	300.000.000
8.000 — — E, de 50.000 — .....	400.000.000
TOTAL .....	1.400.000.000

La amortización se realizará por sorteos públicos anuales, que se celebrarán dentro de la segunda quincena del mes de junio de cada año, en la forma reglamentaria.

Este empréstito se empezó a emitir al tipo del 99 por 100.

La anualidad necesaria para atender al pago de intereses y reembolsos por amortización es de 78.766.550 pesetas, faltando en la actualidad treinta y una anualidades para su amortización total.



Esta emisión está garantizada:

a) Con el aval del Estado, otorgado expresamente por la Ley, votada en Cortes, de 12 de mayo de 1956.

b) Con la responsabilidad del Ayuntamiento de Madrid y de todos sus bienes, derechos y acciones, inclusive con los Servicios municipalizados, de conformidad con las leyes vigentes y por el orden de contratación de anteriores operaciones de crédito municipal. A efectos de esta responsabilidad, se consignará en los presupuestos ordinarios del Ayuntamiento el crédito correspondiente para los servicios de amortización e intereses, en cumplimiento del artículo 6.º de la ley de 12 de mayo de 1956.

c) Con preferencia quedan afectos a las responsabilidades de esta emisión los ingresos especialmente señalados en la Ley de 12 de mayo de 1956 a favor del Ayuntamiento, y que, según su texto, son éstos:

1.º El 50 por 100 de las contribuciones especiales, por aumento de valor que se deriven de las obras, en una zona comprendida en un radio de acción de un kilómetro de cada una de las nuevas estaciones de la línea del Metro proyectada, sin excepción alguna, aun en las que se pague el recargo del 4 por 100 de Ensanche.

2.º Un recargo del 100 por 100 sobre el tipo de imposición del arbitrio sobre incremento del valor y tasa de equivalencia de los terrenos enclavados en una zona igualmente del mismo radio que la anterior; y

3.º El 50 por 100 del canon de explotación señalado en el artículo 3.º de la Ley de 12 de mayo de 1956.

d) Además de la afección especial de los ingresos mencionados en el párrafo anterior, también queda con responsabilidad específica para este empréstito el arbitrio sobre la riqueza urbana del 17,20 sobre el líquido imponible autorizado por el artículo 557 y siguientes del texto refundido de la Ley de Régimen Local, correspondiente a lo que hasta hoy es la llamada zona de Ensanche de la capital; y

e) También se afectan a las responsabilidades derivadas de esta emisión los recursos especiales para amortización de empréstitos a que se refiere el capítulo VIII del título I del texto refundido de la vigente Ley de Régimen Local de 24 de junio de 1955, por el orden que corresponda a las fechas de contratación de las distintas operaciones de crédito municipal.



## PRIVILEGIOS DE ESTA EMISION

Además de los de carácter fiscal, que luego se expondrán, tendrá esta emisión los siguientes privilegios:

a) Los títulos representativos de su Deuda serán admitidos, por su valor nominal, como fianza, garantía o depósito, para responder de las subastas, concursos, concurso-subastas y toda clase de contratos de obras y servicios del Ayuntamiento de Madrid.

b) Serán considerados los títulos de esta emisión como valores públicos a todos los efectos, y de una manera singular, para su admisión en la contratación oficial de Bolsa.

c) Serán admitidos los títulos de este empréstito en pignoración en el Banco de España por el 80 por 100 del valor efectivo, sin que pueda pasar del valor nominal.

d) Serán admitidos los títulos de este empréstito en la Banca privada, con las consideraciones que correspondan a los efectos públicos avalados por el Estado.

e) Serán declarados valores aptos para reservas de Compañías de seguros y capitalización, nacionales o extranjeras, que operen en España.

f) Serán considerados valores admisibles para las inversiones de las reservas legales de toda clase de Compañías o Empresas, inclusive las bancarias, con arreglo a la legislación en vigor; y

g) Serán autorizados estos valores para su inclusión entre los de carácter preferente para inversiones en las Mutualidades y Montepíos laborales y de funcionarios y en las Cajas de Ahorros.

## VENTAJAS DE NATURALEZA FISCAL

De acuerdo con el artículo 6.º de la Ley de 12 de mayo de 1956, con la Ley de 17 de julio de 1947 y con el artículo 207 del Reglamento de Haciendas locales sobre empréstitos en favor de los Ayuntamientos, se señalan las siguientes ventajas fiscales:

a) El empréstito quedará exento de toda clase de impuestos del Estado, Provincia y Municipio, inclusive de la tarifa II de utilidades. (Artículo 6.º de la Ley de 12 de mayo de 1956.)

b) El empréstito y todas las operaciones con él relacionadas inclusive las de pignoración en el Banco de España, gozarán de la exención

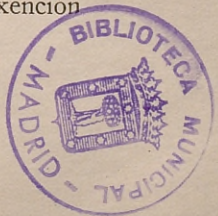



del impuesto de Transmisiones y Actos Jurídicos documentados, artículo 65 de la vigente Ley.

c) Estarán exentos del impuesto de la tarifa II de la contribución sobre utilidades el pago de los intereses y la prima de amortización de este empréstito. (Ley de 17 de julio de 1947.)

d) Está exento también de todas las tasas municipales que el Ayuntamiento pueda utilizar como ingresos de sus presupuestos; y

e) Se conceden a estos valores las calidades señaladas en el artículo 9.º de la Ley de 16 de diciembre de 1954 y artículo 1.º de la Orden de 3 de octubre de 1955 sobre inversión de capital enajenado, a efectos de la contribución sobre la renta, siempre que las reinversiones que se hagan con estos últimos sean por un período de tres años, salvo el caso de que, en el supuesto de enajenación, se invierta en plazo legal el total importe de ésta en alguna de las aplicaciones admitidas por la legislación vigente, o en las que, si procediere, puedan señalarse en leyes sucesivas.

### VIII. — Villa de Madrid de 1973

Este empréstito, autorizado por Orden del Ministerio de Hacienda de 3 de marzo de 1973, ha sido emitido según acuerdo del Ayuntamiento Pleno adoptado en sesión ordinaria de 30 de mayo del mismo año, por un importe total de 3.300.000.000 de pesetas, en tres etapas sucesivas, constando de 170.000 títulos distribuidos en la forma siguiente:

Serie A 105.000 títulos de 10.000 pesetas nominales

— B	40.000	—	25.000	—	—
— C	25.000	—	50.000	—	—

correspondiendo a cada una de las etapas:

Primera .....	{	39.500	títulos de la serie	A	
		15.000	—	—	B
		9.000	—	—	C
Segunda .....	{	35.500	—	—	A
		15.000	—	—	B
		9.000	—	—	C
Tercera .....	{	30.000	—	—	A
		10.000	—	—	B
		7.000	—	—	C



#### PRIMERA ETAPA

Puesta en circulación en primero de julio de 1973, por un importe de 1.220.000.000 de pesetas, con cupones semestrales al 6,50 por 100, libre de impuestos, pagaderos en enero y julio de cada año, a partir de primero de enero de 1974.

La amortización se efectuará a la par, en un plazo máximo de quince años, mediante sorteos públicos anuales, que se celebrarán en la segunda quincena del mes de junio de cada año, en la forma reglamentaria, realizado el primero de ellos en junio de 1974.

La anualidad necesaria para atender al pago de intereses y amortización es de 129.748.300 pesetas, faltando en la actualidad trece anualidades para su amortización total.

#### SEGUNDA ETAPA

Puesta en circulación en primero de enero de 1975, por un importe de 1.180.000.000 de pesetas, con cupones semestrales al 7,50 por 100, libre de impuestos, pagaderos en julio y enero de cada año, a partir de primero de julio de 1975.

La amortización se efectuará a la par, en un plazo máximo de quince años, mediante sorteos públicos anuales, que se celebrarán en la segunda quincena del mes de diciembre de cada año, en la forma reglamentaria, realizado el primero de ellos en 1975.

La anualidad necesaria para atender al pago de intereses y amortización es de 133.676.500 pesetas, faltando en la actualidad catorce anualidades, para su amortización total.

#### TERCERA ETAPA

Puesta en circulación en primero de enero de 1976, por un importe de 900.000.000 de pesetas, con cupones semestrales al 8,50 por 100, libre de impuestos, pagaderos en julio y enero de cada año, a partir de primero de julio de 1976.

La amortización se efectuará a la par, en un plazo máximo de quince años, mediante sorteos públicos anuales, que se celebrarán en la segunda quincena del mes de diciembre de cada año, en la forma reglamentaria, realizado el primero de ellos en 1976.

La anualidad necesaria para atender al pago de intereses y amortización es de 108.380.000 pesetas.



## BENEFICIOS (PARA LAS TRES ETAPAS)

Los mismos que la Deuda Pública del Estado, a efectos de constitución de fianzas, reservas obligatorias e inversiones de entidades de previsión, seguro y ahorro; con la salvedad de que no es computable como fondos públicos en el coeficiente de inversiones de la Banca privada, ni pignorable automáticamente en el Banco de España.

*De carácter fiscal.*—Exención del impuesto sobre las rentas del capital y general sobre Transmisiones Patrimoniales y Actos Jurídicos documentados, con la limitación contenida en este último caso en el artículo 101, apartado 1, del texto refundido de la Ley del Impuesto de 6 de abril de 1967.

## GARANTIAS DE ESTE EMPRESTITO

Como garantías de este empréstito se ha afectado, específicamente, el producto del impuesto municipal de circulación de vehículos y de la tasa por prestación del servicio de recogida domiciliaria de basuras y, subsidiariamente, todos los bienes, derechos, acciones y recursos del Municipio.

## **Descuentos que por impuesto del Estado sufren los intereses, los reembolsos y las primas de amortización**

### IMPUESTO SOBRE LAS RENTAS DE CAPITAL

Grava este impuesto a los intereses y primas de amortización en la siguiente forma:

- 1.º Para los intereses, el 24 por 100 sobre su importe íntegro para todos sus vencimientos; y
- 2.º Para las obligaciones amortizadas, el 24 por 100 sobre la diferencia entre el tipo de emisión y su valor nominal.

Los empréstitos Villa de Madrid 1946, Villa de Madrid 1956 y Villa de Madrid 1973 están exentos de los impuestos de emisión, negociación y transmisión de sus valores, así como el de utilidades sobre sus intereses y primas de amortización. (Ley de 17 de julio de 1947.)

El Empréstito Villa de Madrid 1941 (ampliación) está libre solamente del impuesto de emisión, negociación y transmisión. (Orden de 14 de mayo de 1946.)

Los reembolsos por amortización están exentos del pago del impuesto de Transmisiones y Actos Jurídicos documentados, artículo 65 de la vigente Ley.



# Liquidaciones para el cobro de intereses vencidos en el año 1976

CLASE DE DEUDA	Valor nominal de cada título	Valor íntegro de cada cupón	LIQUIDO QUE POR INTERESES CORRESPONDE A CADA CUPON				
			Vencimiento 1 de enero	Vencimiento 1 de abril	Vencimiento 1 de julio	Vencimiento 1 de octubre	TOTAL ANUAL
	Pesetas	Pesetas	Pesetas	Pesetas	Pesetas	Pesetas	Pesetas
1929, al 5 por 100.....	500	6,25	4,75	4,75	4,75	4,75	19
1931, al 5,50 por 100.....	Serie A	500	6,90 y 6,85	5,244	5,206	5,244	20,90
	— B	2.500	34,40 y 34,35	26,144	26,106	26,144	104,50
	— C	5.000	68,75	52,25	52,25	52,25	209
Ensanche, al 5,50 por 100	Serie A	500	6,90 y 6,85	5,244	5,206	5,244	20,90
	— B	2.500	34,40 y 34,35	26,144	26,106	26,144	104,50
	— C	5.000	68,75	52,25	52,25	52,25	209
1941, al 5 por 100.....	Serie A	500	6,25	4,75	4,75	4,75	19
	— B	2.500	31,25	23,75	23,75	23,75	95
	— C	5.000	62,50	47,50	47,50	47,50	190
1941 (ampliación), al 5 por 100.....	Serie A	500	6,25	4,75	4,75	4,75	19
	— B	2.500	31,25	23,75	23,75	23,75	95
	— C	5.000	62,50	47,50	47,50	47,50	190
1946 (sin impuestos), al 4 por 100.....	Serie A	1.000	10	10	10	10	40
	— B	5.000	50	50	50	50	200
	— C	10 000	100	100	100	100	400
	— D	25 000	250	250	250	250	1.000
1956, con el aval del Estado (sin impuestos), al 5 por 100.....	Serie A	1.000	25	25	25	25	50
	— B	5.000	125	125	125	125	250
	— C	10.000	250	250	250	250	500
	— D	25.000	625	625	625	625	1.250
	— E	50.000	1.250	1.250	1.250	1.250	2.500
1973, al 6,5 por 100 (libre de impuestos) 1.ª etapa	Serie A	10.000	325	325	325	325	650
	— B	25.000	812,50	812,50	812,50	812,50	1.625
	— C	50.000	1.625	1.625	1.625	1.625	3.250
1973, al 7,5 por 100 (libre de impuestos) 2.ª etapa	Serie A	10 000	375	375	375	375	750
	— B	25 000	937,50	937,50	937,50	937,50	1.875
	— C	50 000	1.875	1.875	1.875	1.875	2.750
1973, al 8,5 por 100 (libre de impuestos) 3.ª etapa	Serie A	10.000	425	425	425	425	425
	— B	25 000	1.062,50	1.062,50	1.062,50	1.062,50	1.062,50
	— C	50.000	2.125	2.125	2.125	2.125	2.125

NOTA.—Los cupones aún en circulación del Empréstito Villa de Madrid de 1923 (amortizado en junio de 1973) devengan un interés líquido de 5,244 pesetas para los vencimientos de enero y julio y 5,206 pesetas para los de abril y octubre.

Ayuntamiento de Madrid

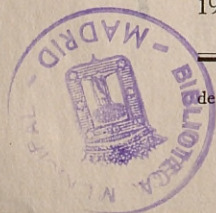







## **Procedimiento para cobrar intereses y obligaciones amortizadas**

Tanto los intereses (pagaderos por cupones trimestrales vencidos en 1 de enero, 1 de abril, 1 de julio y 1 de octubre, a excepción de los Empréstitos de 1956 y 1973 que serán pagaderos por semestres vencidos en 1 de enero y 1 de julio) como los reembolsos por amortización de los distintos empréstitos del Ayuntamiento de Madrid, se hacen efectivos en las ventanillas del Banco de España, excepto el de 1973, que lo será en la Confederación Española de Cajas de Ahorros.

Para ello, y desde el día 1 del *mes anterior* al de cada vencimiento, en cuanto a los intereses, y a partir del primer día hábil del *mes siguiente* al del sorteo en cuanto a las obligaciones, deberán ser presentados los correspondientes cupones y títulos, debidamente facturados en impresos que facilita este excelentísimo Ayuntamiento, ante la Sección de Deuda e Ingresos de Presupuestos Extraordinarios de la Intervención, en cuya oficina se les canjeará por resguardos, *imprescindibles* para realizar el cobro en las mencionadas Entidades.

## **Robo, hurto o extravío de los documentos de crédito y efectos al portador**

Los títulos, cupones y resguardos de los empréstitos del excelentísimo Ayuntamiento, comprendidos en la relación del artículo 547 del vigente Código de Comercio, como documentos de crédito contra el Estado, Provincia o Municipios, emitidos legalmente, son definidos por dicho Código como documentos de crédito al portador.

En el caso de robo, hurto o extravío de estos valores, habrán de tenerse en cuenta todos los preceptos contenidos en la *sección segunda* del citado Código de Comercio de 22 de agosto de 1885, vigente, que comprende los artículos del 547 citado al 566.

## **Prescripción para el cobro de intereses y amortizaciones**

*Artículo 796, caso 2.º, apartado b), de la Ley de Régimen Local (Texto refundido de 24 de junio de 1955).*—Determina que la prescripción para el cobro de intereses es a los cinco años, a contar desde el día de su venci-



miento, y para los capitales (amortización), a los seis a partir de la fecha de los reembolsos.

*Real Orden de 28 de enero de 1929.*—Ordena para los casos de valores en depósitos que la prescripción de las obligaciones llamadas a reembolso sea a los seis años, y éstos, a contar desde el día en que se acuerde la devolución de las fianzas.



Cuadro sinóptico y de situación de la Deuda municipal por emisión de obligaciones en 1 de enero de 1976

CLASE DE DEUDA	Tipo de interés sobre nominal	Cotización media en el año 1975	Rentabilidad resultante con arreglo a la anterior cotización	Fechas de los sorteos periódicos para su amortización a la par	Año en el que comenzó la amortización y en el que como máximo ha de terminar	Anualidades que se destinan al pago de intereses y amortización	EMISION AUTORIZADA			CANTIDAD EMITIDA			CANTIDAD AMORTIZADA			CANTIDAD EN CIRCULACION		
	—	—	—				Número de obligaciones	Valor nominal por obligación	IMPORTE	Número de obligaciones	Valor nominal por obligación	IMPORTE	Número de obligaciones	Valor nominal por obligación	IMPORTE	Número de obligaciones	Valor nominal por obligación	IMPORTE
	Por 100	Por 100	Por 100					—	Pesetas		Pesetas	Pesetas		—	Pesetas		Pesetas	—
Villa de Madrid 1929.....	5	63,25	6	Septiembre ...	1931-1978	1.596.325	60.000	500	30.000.000	60.000	500	30.000.000	51.307	500	25.653.500	8.693	500	4.346.500
Villa de Madrid 1931... { Serie A ....	5,50	76,87	5,44	Junio .....	1931-1980	5.379.172	50.000	500	100.000.000	46.537	500	94.926.000	39.588	500	79.286.500	6.949	500	15.639.500
— B .....							20.000	2.500		18.663	2.500		15.865	2.500		2.798	2.500	
— C .....							5.000	5.000		5.000	5.000		3.966	5.000		1.034	5.000	
Obligaciones garantiza- das del Ensanche 1931. { Serie A ....	5,50	70,66	5,91	Junio ....	1931-1980	5.504.407	50.000	500	100.000.000	48.646	500	92.695.500	37.398	500	74.779.000	11.248	500	17.916.500
— B .....							20.000	2.500		17.851	2.500		14.956	2.500		2.895	2.500	
— C .....							5.000	5.000		4.749	5.000		3.738	5.000		1.011	5.000	
Villa de Madrid 1941... { Serie A ....	5	69,61	5,46	Septiembre ...	1942-1991	13.694.275	125.000	500	250.000.000	125.000	500	250.000.000	50.796	500	101.585.500	74.204	500	148.414.500
— B .....							50.000	2.500		50.000	2.500		20.317	2.500		29.683	2.500	
— C .....							12.500	5.000		12.500	5.000		5.079	5.000		7.421	5.000	
Villa de Madrid 1946 (1.ª emisión)..... { Serie A ....	4 (1)	80,95	4,94	Junio .....	1953-1997	19.691.360	20.400	1.000	408.000.000	20.400	1.000	408.000.000	6.171	1.000	123.441.000	14.229	1.000	284.559.000
— B .....							32.640	5.000		32.640	5.000		9.875	5.000		22.765	5.000	
— C .....							16.320	10.000		16.320	10.000		4.937	10.000		11.383	10.000	
— D .....							2.448	25.000		2.448	25.000		741	25.000		1.707	25.000	
Villa de Madrid 1941 (ampliación)..... { Serie A ....	5	61	6,23	Septiembre ...	1952-2001	1.997.550	25.000	500	50.000.000	15.159	500	35.179.500	5.317	500	10.628.500	9.842	500	24.551.000
— B .....							10.000	2.500		6.040	2.500		2.126	2.500		3.914	2.500	
— C .....							2.500	5.000		2.500	5.000		531	5.000		1.969	5.000	
Villa de Madrid 1956 (con el aval del Es- tado)..... { Serie A ....	5 (1)	110,73	4,52	Junio .....	1962-2006	78.766.550	100.000	1.000	1.400.000.000	100.000	1.000	1.400.000.000	12.274	1.000	171.809.000	87.726	1.000	1.228.191.000
— B .....							60.000	5.000		60.000	5.000		7.363	5.000		52.637	5.000	
— C .....							30.000	10.000		30.000	10.000		3.682	10.000		26.318	10.000	
— D .....							12.000	25.000		12.000	25.000		1.472	25.000		10.528	25.000	
— E .....							8.000	50.000		8.000	50.000		982	50.000		7.018	50.000	
Villa de Madrid 1973 (1.ª etapa)..... { Serie A ....	6,50 (1)	»	»	Junio.....	1974-1988	129.748.300	39.500	10.000	1.220.000.000	39.500	10.000	1.220.000.000	3.378	10.000	104.180.000	36.122	10.000	1.115.820.000
— B .....							15.000	25.000		15.000	25.000		1.280	25.000		13.720	25.000	
— C .....							9.000	50.000		9.000	50.000		768	50.000		8.232	50.000	
Villa de Madrid 1973 (2.ª etapa)..... { Serie A ....	7,50 (1)	»	»	Diciembre ....	1975-1989	133.676.500	35.500	10.000	1.180.000.000	35.500	10.000	1.180.000.000	1.363	10.000	45.180.000	34.137	10.000	1.134.820.000
— B .....							15.000	25.000		15.000	25.000		574	25.000		14.426	25.000	
— C .....							9.000	50.000		9.000	50.000		344	50.000		8.656	50.000	
Villa de Madrid 1973 (3.ª etapa) ... { Serie A ....	8,50 (1)	»	»	Diciembre ....	1976-1990	108.380.000	30.000	10.000	900.000.000	30.000	10.000	900.000.000	»	10.000	»	30.000	10.000	900.000.000
— B .....							10.000	25.000		10.000	25.000		»	25.000		10.000	25.000	
— C .....							7.000	50.000		7.000	50.000		»	50.000		7.000	50.000	
TOTALES .....						498.434.439	886.808		5.638.000.000	864.453		5.610.801.000	306.188		736.543.000	558.265		4.874.258.000

(1) Libre de impuestos.



Ayuntamiento de Madrid



**Renta líquida media obtenida por los valores del Ayuntamiento de Madrid durante el año 1975  
ajustada a las cotizaciones habidas en Bolsa (1)**

CLASE DE VALORES	COTIZACIONES EN BOLSA DURANTE EL AÑO DE 1975				Cotización media en el año 1975 — Por 100	Renta líquida media anual obtenida — Por 100
	Más alta — Por 100	FECHA	Más baja — Por 100	FECHA		
Obligaciones Villa de Madrid 1929, al 5 por 100...	69	26-12-75	62	16-1-75	63,25	6
Idem Villa de Madrid 1931, al 5,50 por 100.....	96	26-11-75	65	15-1-75	76,87	5,44
Idem garantizadas del Ensanche, al 5,50 por 100...	78	9-12-75	62	16-1-75	70,66	5,91
Idem Villa de Madrid 1941, al 5 por 100.....	73	30-9-75	59	15-1-75	69,61	5,46
Idem Villa de Madrid 1941 (ampliación), al 5 por 100.	61	4-3-75	61	4-3-75	61	6,23
Idem Villa de Madrid 1946, al 4 por 100 libre.....	84	23-9-75	73	31-1-75	80,95	4,94
Idem Villa de Madrid 1956, al 5 por 100 libre.....	113	4-4-75	98,50	24-1-75	110,73	4,52
Idem Villa de Madrid 1973 (primera etapa), al 6,50 por 100 libre.....	»	»	»	»	»	6,50
Idem Villa de Madrid 1973 (segunda etapa), al 7,50 por 100 libre .....	»	»	»	»	»	7,50

(1) Además de esta renta, tiene el beneficio de la prima de amortización que pudiera corresponder en su caso.

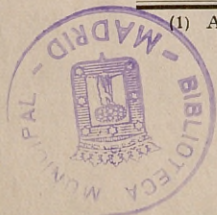

Ayuntamiento de Madrid



Cuadro sinóptico de la Deuda municipal consolidada con  
CONSIGNACIONES ANUALES

el Banco de Crédito Local de España en 1 de enero de 1976

FECHA	CONTRATOS	IMPORTE DEL PRESTAMO — Pesetas	POR INTERESES — Pesetas	POR AMORTIZACION — Pesetas	TOTAL ANUALIDAD — Pesetas	CANTIDAD PENDIENTE DE AMORTIZACION EN 1-1-1976 — Pesetas
	<b>1) Préstamos al Ayuntamiento de Madrid</b>					
	<b>Presupuesto extraordinario de 1946</b> Segunda etapa					
23-1-51	Préstamo número 1.404 .....	150.000.000	4.815.736,71	2.468.270,16	7.284.006,87	113.311.451,99
13-8-52	— — 1.557 .....	70.000.000	2.294.302,10	1.104.901,11	3.399.203,21	53.983.578,68
9-7-53	— — 1.624 .....	253.600.000	8.744.266,55	3.570.561,06	12.314.827,61	205.747.448,18
	<b>Presupuesto extraordinario de 1946</b> Tercera etapa					
21-4-56	Préstamo número 1.843 .....	184.000.000	6.423.907,94	2.511.140,50	8.935.048,44	151.150.774,99
30-4-59	— — 2.078 .....	319.400.000	11.452.635,74	9.920.632,82	21.373.268,56	218.155.443,01
	<b>Presupuesto extraordinario de 1961</b>					
7-12-61	Préstamo número 2.290 .....	302.250.000	10.416.389,67	6.889.719,96	17.306.109,63	198.407.422,44
6-8-62	— — 2.361 .....	151.987.500	5.853.049,24	4.317.488,19	10.170.537,43	111.486.652,34
	<b>Presupuesto extraordinario de 1965</b> (I)					
16-7-68	Préstamo número 2.770 .....	400.000.000	18.299.554,49	8.467.218,91	26.766.773,40	348.562.942,59
	<b>Presupuesto extraordinario de 1966</b> (II)					
16-7-68	Préstamo número 2.920 .....	393.400.000	16.686.242,45	15.553.785,76	32.240.028,21	317.833.189,81
	<b>Presupuesto extraordinario de 1966</b> (III)					
16-7-68	Préstamo número 2.941 .....	1.000.000.000	37.542.714,79	52.820.261,61	90.362.976,40	715.099.329,17
	<b>Presupuesto extraordinario de 1967</b> (II)					
16-7-68	Préstamo número 3.121 .....	1.029.000.000	37.096.244,26	77.448.237,91	114.544.482,17	645.152.074,67
	<b>Presupuesto extraordinario de 1966</b> (I)					
24-10-68	Préstamo número 3.169 .....	30.000.000	1.397.966,36	784.253,35	2.182.219,71	26.627.930,62
	<i>Sumas y sigue .....</i>	4.283.637.500	161.023.010,30	185.856.471,34	346.879.481,64	3.105.518.238,49



FECHA	CONTRATOS	IMPORTE DEL PRESTAMO — Pesetas	POR INTERESES — Pesetas	POR AMORTIZACION — Pesetas	TOTAL ANUALIDAD — Pesetas	CANTIDAD PENDIENTE DE AMORTIZACION EN 1-1-1976 — Pesetas
	<i>Sumas anteriores.....</i>	4.283.637.500	161.023.010,30	185.856.471,34	346.879.481,64	3.105.518.238,49
	<b>Presupuesto extraordinario de Liquidación de Deudas</b>					
23-5-69	Préstamo número 3.311-0 .....	1.078.673.671	39.400.290,99	69.855.880,21	109.256.171,20	685.222.452,70
1-1-73	— — 3.311-1.....	671.326.329	32.682.290,30	34.187.195,37	66.869.485,67	568.387.657,69
	<b>Presupuesto extraordinario de 1970 (II)</b>					
1-1-75	Préstamo número 4.100.....	1.000.000.000	56.957.969,20	123.772.021,30	180.729.990,50	911.327.507,12
	<i>Totales .....</i>	7.033.637.500	290.063.560,79	413.671.568,22	703.735.129,01	5.270.455.856
	<b>2) Préstamos a los Ayuntamientos anexionados</b>					
1-5-43	Préstamo número 735 (Chamartín).....	4.521.000	113.512,42	113.827,25	227.339,67	2.609.481,46
24-7-45	— — 927 (Chamartín) .....	2.531.399,89	54.627,40	46.500,33	101.127,73	1.255.802,04
30-11-28	— — 432 (Carabanchel Bajo) ..	2.500.000	24.060,44	132.822,16	156.882,60	566.127,96
14-11-28	— — 425 (Carabanchel Alto) ..	510.000	7.104,21	22.016,67	29.120,88	161.459,15
28-6-27	— — 200 (Vallecas) .....	1.750.000	34.234,35	43.447,18	77.681,53	778.053,33
27-12-41	— — 701 (Vallecas) .....	2.500.000	62.365,46	61.575,19	123.940,65	1.417.396,99
10-11-43	— — 757 (Vallecas) .....	2.000.000	42.147,03	55.623,03	97.770,06	968.898,25
7-8-46	— — 1.055 (Vallecas) .....	4.203.000	123.761,97	78.399,83	202.161,80	2.845.102,29
9-2-40	— — 1.168 (Vicálvaro) ..	750.000	21.100,84	16.622,99	37.723,83	485.076,56
31-3-27	— — 154 (Villaverde).....	100.000	157,89	3.427,54	3.585,43	3.427,50
	<i>Totales .....</i>	21.365.399,89	483.072,01	574.262,17	1.057.334,18	11.090.825,53
	<b>RESUMEN</b>					
	1) Préstamos al Ayuntamiento de Madrid ..	7.033.637.500	290.063.560,79	413.671.568,22	703.735.129,01	5.270.455.856
	2) Préstamos a Ayuntamientos anexionados..	21.365.399,89	483.072,01	574.262,17	1.057.334,18	11.090.825,53
	<b>TOTALES.....</b>	7.055.002.899,89	290.546.632,80	414.245.830,39	704.792.463,19	5.281.546.681,53











