

1862

AYUNTAMIENTO CONSTITUCIONAL.

MADRID.

NEGOCIADO DE

Obras

CLASE construcción

Espediente promovido por D. Valeriano
Carrasquero, en solicitud de licencia para
construir de nueva y bruta las casas de sus
propietades situadas en la Calle de S.^{ta} Bartolo-
mé n.^{as} 8, 9 y 11, con vuelta a la n.^a 11 de
la Calle de S.^{ta} Marcos.

2081

ASOCIACIÓN DE
ESPAÑA

AYUNTAMIENTO DE MADRID
MAYOR

GRASA COMESTIBLE



División de la Administración

Se pusieron las columnas
en 9 de Mayo.

El Sr. Regidor D. Mariano Cal
vo y Perera a señalado el día
diez del actual y hora de las
once de su mañana para
que tenga efecto el acto de
baja de monedas en la casa n.
11 de la calle del Sr. Marcos
con buitre a la de Sr. Barto
lome n. 749. mancomun
treinta y cinco.

Lo que tengo el ho
nor de poner en el suplico
convenimiento de V. S. para
los efectos oportunos.

D. S.

que a V. S. m. c.
Madrid 6 de Mayo 1862
Al Sup. V.
Excmo. Sr. D. Juan
Rodriguez

El Secretario de Camo Ajunt. de esta M. N. V.



Efectuada en este día la tira
de cuerdas y señalamiento de
varante de la Casa Calle de
S.^{ta} Bartolomé n.º 7 y 9. con
vuelta a la de S.^{ta} Marcos n.º 11.
solicitada por D. Valeriano Ca-
sanova, se manifestó al Sr.
Regidor que presidió el acto,
que la varante debería per-
manecer la misma que
antes afectaba, por no pare-
cer necesaria la alteración
de la gral. de la Calle.

Lo que pongo en conocim.^{to}
de V. H. para los efectos que
haya lugar.

Dios

que, á V. H. m. d. I. Ma-
drid 10. de Mayo de 1862.

Carlos M. de Castro

Pres. de la Comisión de Obras del Excmo. Ayuntamiento.

Ayuntamiento de Madrid

Diseño de Fachadas de la casa que se ha de construir en la Calle de S. Marcos n.º 11 mod.º esquina á la de S. Bartolomé n.º 7 y 9 mod.º manzana 31.ª de esta Corte.

Fachada á la C.ª de S. Marcos.

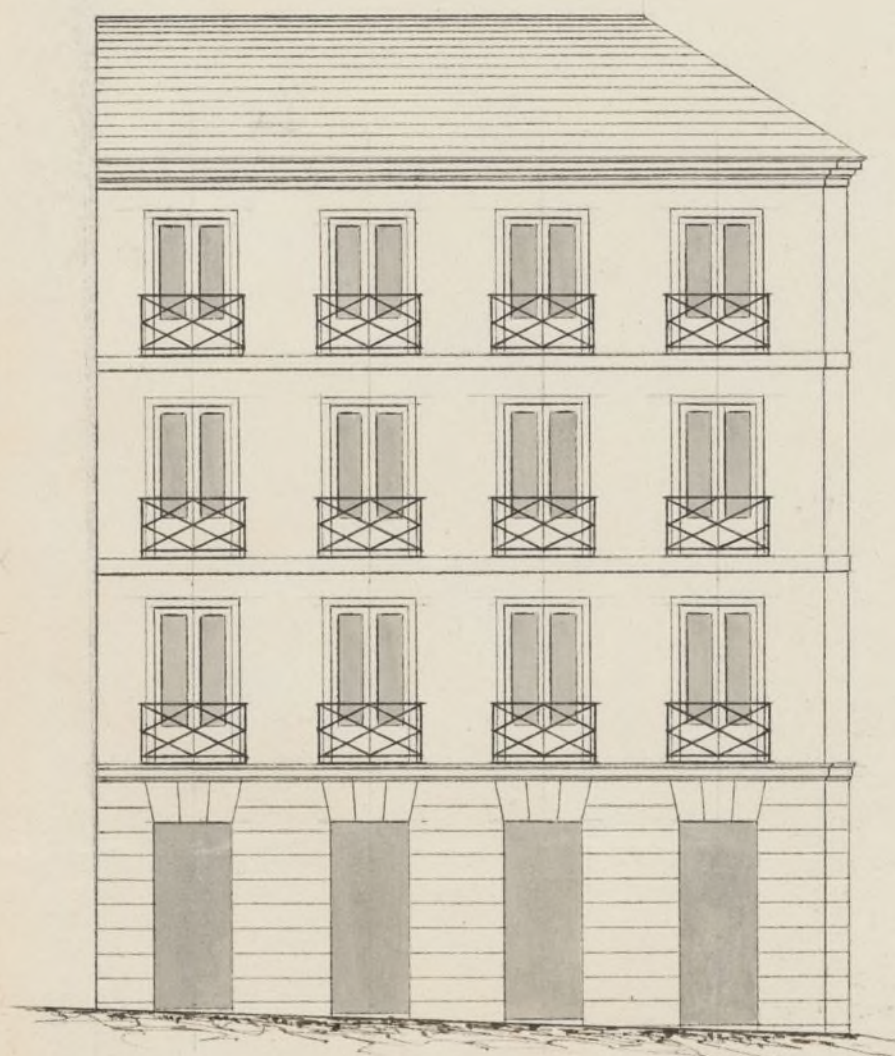

Fachada á la C.ª de S. Bartolomé.

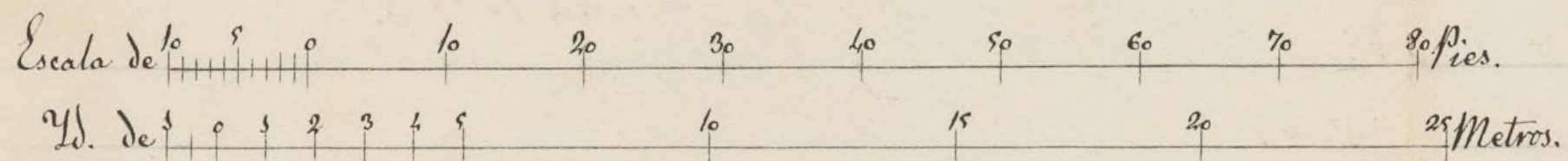
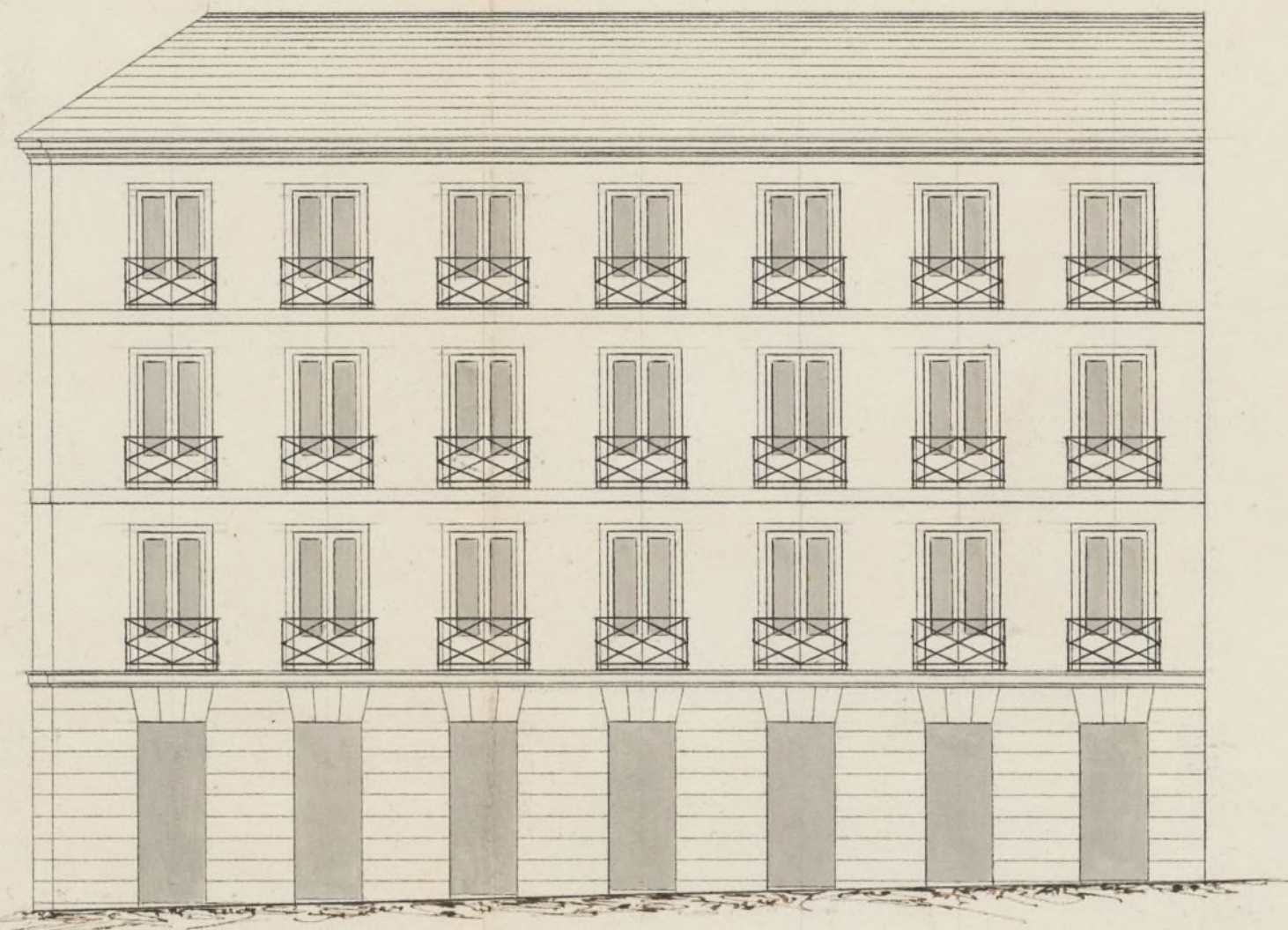

Madrid 19 de Octubre de 1861.

Vencelao Gavira



R^o f.^o 239.

Señor Sr. Alcalde Conregidor de esta Corte

D. Valeriano Casanueva dueño de
las casas contiguas calle de San Marcos numero
11 con vuelta a la de San Bartolomé numero 7 nuevo,
treinta y tres antiguo, y numero 22 antiguo 9 con
seño de la referida calle de San Bartolomé, ambas
de la manzana 340, á V^o expone: Su tiene ya la
licitada licencia para demoler las dos casas men-
cionadas, y con el fin de reedificarlas de nueva
planta, haciendo de las dos una sola, en la forma
que aparece del plano de fachada que presen-
ta formado por el arquitecto D. Wenceslao
García

A V^o suplica se digue conveda
al que suscribe licencia para construir de
nueva planta las dos referidas casas, man-
dando que se le marque al efecto la corres-
pondiente alineación. Así lo espera de la jus-
tificación de V^o cuya vida guarde Dios mu-
chos años. Madrid doce de Diciembre de
mil ochocientos sesenta y uno =

Señor Sr.
Valeriano Casanueva

Max

Madrid 5 de Mayo de 1862.

Habiéndose confirmado en todas sus
partes por R.º orden de 24 de Abril último
la de 7 de Julio de 1861, por la que se acordó
con las alineaciones para las calles de la In-
fantaz y de S. Bartolomé y para las Plazuelas
del Bulero y del Rey, revocando la de 13 de
Marzo sup.º referente a la citada de S. Bartolomé,
de lo cual se ha dado conocimiento con
remisión del pliego al arquitecto Municipal
para los efectos consiguientes; y por el Sr.
Comisario de Alcabala de la Tesorería para
que se sirva disponer que con asistencia de
Sr. Regidor Vocal de la Comisión de Obras
Domingo Salvo Pereira, del interesado, su arquitecto
el Municipal, y el Ingeniero director por lo
respectivo a la rasante, se proceda al acto de la tira
de cuerdas, informando al Profesor de Villa del
resultado, teniendo presente el artículo 127 de la or-
denanza de Policía Urbana, y previniendo al dueño
no puede dar finiquito a las obras sin la completa
licencia.

D. Florencio Corregidor

Hecho

Madrid 7 Mayo 1862

Señalado Sr. Regidor encargado para señalar
día y hora en que ha de tener efecto la tira de cuerdas
de acuerdo con el decreto anterior.

Se señala el día diez y hora de las 10 de la mañana del presente mes. Madrid
5 de Mayo de 1862.

M. Salvo

Ayuntamiento de Madrid

alcalde Corregidor: Con arreglo al plano aprobado por real orden de 24 de Abril anterior para la calle de San Bartolomé, he marcado la correspondiente a la casa que se trata construir de nueva planta por cuenta de D. Valeriano Llanusa en los números 7 y 9 con vuelta a la de San Marcos número 11, manzana 310, y resulta:

1.ª Que la fachada por la calle de San Bartolomé se establecerá en línea recta en los 23,23 metros que ha de tener de extensión abismando por la derecha con la casa n.º 11, y por la izquierda con la esquina de la misma casa, permitiendo por el primer extremo nueve centímetros y nada por la izquierda que ha de ser un metro cuatro centímetros cuadrados, ó trece pies cuadrados y treinta y nueve octavos de pie cuadrado, que a precio de treinta reales importan la cantidad de cuatrocientos sesenta y siete reales y ochenta céntimos de real, que deberán abonarse al interese de los fondos municipales. La nueva fachada por la calle de San Marcos, será otra recta de 13,18 metros y alisará por la derecha con la esquina de la casa y por la izquierda con la anterior de la número 9, sin ganar ni perder terreno.

2.ª La altura de las fachadas no excederá de quince metros hasta la línea superior de la cornisa del alero medidos por el centro de la correspondiente a la calle de San Bartolomé, siendo la restante de la altura que queda el don. director de aceras y empotrados, formándose el ángulo de cubilla.

3.ª Que podrá construirse piso bajo con la luz de trece pies, principal, segundo y tercero, siendo arbitraria la de estos tres pisos, siempre que no bajen de diez pies de luz. Sobre la altura total señalada no se construirán exterior ni interiormente bohardillas vivideras ni mas obras que las indispensables para cubrir la casa.

4.ª Que no se permite salir ni retirarse de la abisación acordada con ningún cuerpo del edificio, sino después de haberse cubierto con un zócalo de la altura de un metro por lo menos. X

Examinados los planos de fachadas formados por D. Wenceslao Gavira, arquitecto por la Academia Nacional de San Fernando los

halla arreglados y conformes con lo dispuesto en Real orden de 10 de Junio de 54, por lo que no veo inconveniente se sirva V. E. conceder la licencia que se pide, observándose en la construcción las reglas siguientes:

- 1.^a Las cimientos han de construirse sobre terreno firme con pedernal vivo y mezcla de cal y arena, dándoles 4 pies de espesor hasta 0,14 centímetros mas bajo del cural de la calle, en donde rotallándose 0,14 centímetros de cada lado se sustenta el zócalo general de cantería de 0,84 centímetros de alto por lo menos y otros 0,84 centímetros de grueso, resultando dos hiladas descubiertas en el punto mas elevado de la calle, y continuando estas a nivel hasta el mas bajo, sin que falte en ningún punto de la fachada.
- 2.^a (Que) Sobre el referido zócalo y con un espesor igual a la fachada de fábrica de ladrillo y mezcla de cal y arena hasta la imposta del piso principal, y de la misma fábrica las demás pisos con inclusión de los arcos de puertas y ventanas, sin permitirse los entramados, rotallándose por la parte interior y proporcionalmente en cada uno, a fin de que resulte a la altura del aniento del alero de 0,60 centímetros de espesor, el cual podrá ejecutarse a gusto del arquitecto director, sin excusar de un vuelo regular, colocando sobre el mismo una canal general de plomo para reunir las aguas y dirigir las a la alcantarilla general por bajadas de plomo embelidas en los muros de fachadas, o en la parte exterior en los rehundidos que forman los pavellones, procurando contribuir al ornato y decoración de las ruinas.
- 3.^a (Que) El vuelo de los balcones del piso principal no exceda de 0,42 centímetros, ni de 0,28 los del segundo y tercero dándoles 1,09 de altura, y al intervalo de los balaustrados 0,11 centímetros, quedando las patillas bien recibidas en el grueso de la fachada 0,28 centímetros.
- 4.^a En las puertas no habrá batientes ni peldanos que

salgan del filo de las fachadas a fin de no entorpecer el tránsito público.

5.^a Las aceras serán de losas de piedra berroqueña de 0,44 centímetros de espesor y 0,84 centímetros de salida, ventanándolas bajo la variante (que se ~~indica en el informe de atribución~~ y en citable cerre humbreras orientales en las murallas, debiendo estas colocarse entre las moquetas de las puertas o al plomo de los huecos.

6.^a Se rebocarán las fachadas imitando un buen orden de construcción, pintando de un color claro al óleo las puertas y colocando sobre la del portal el numero de la casa. X

7.^a El arquitecto de la sección podrá siempre que lo crea conveniente reconocer la obra, estando además el dueño obligado a dar aviso rentado el local de cantaría, curando el piso principal, colocado el alero y después de totalmente concluida la obra, con objeto de reconocer si se encuentra en estado de alquilarse.

8.^a X He la construcción de andamios de las fachadas se hará a las almas con de columnas colocadas frente los huecos a excepción de las de los extremos que estarán a la linea de las medianerías, siendo las puntas de maderos de a 8 y los tablonos de buena calidad sin nudos saltados, poniendo tres en el ancho de cada andamio, cuidando el Sr. arquitecto no se carguen demasiado. Y para evitar en lo posible toda incidente desagradable se colocarán maderos de a 8 y de a 16 entre las almas que sirvan de contrapecho, elevándolos de los tablonos nuevos y puentes; procurando alistar los pecheros la mayor rebida posible, como igualmente en los andamios interiores. X

P. E. en vista de todo acordará lo mas acertado. Madrid 10 de Mayo de 1862.

Epifanio Alamo. 

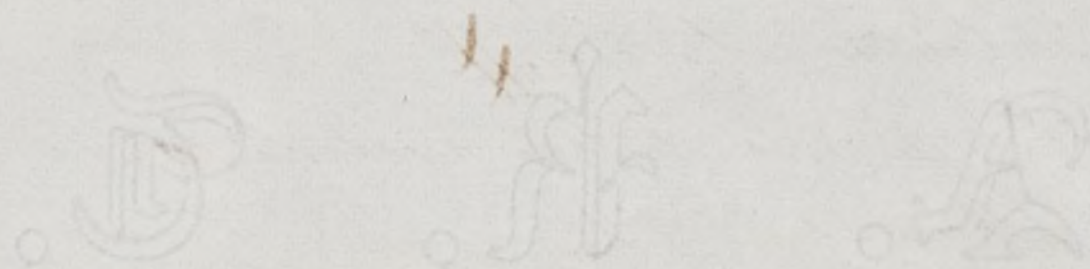



Señor Dn.

La Comisión de Obras no encuentra inconveniente en que V. M. se sirva conceder la licencia que ha solicitado D. Valeriano Casanueva para construir de nueva planta las casas de su propiedad, situas en la Calle de S. Tiago n.º 11, con frente a la de S. Bartolomé n.º 7 y 9, man.º 310; mediante a estar sujeta la edificación con arreglo a la aprobada por V. M., conforme el plan de fachadas a las prescripciones vigentes, señalada la man.º y consignadas las reglas de construcción por el Arquitecto Municipal a las que deberá sujetarse el interesado. Madrid 20 de Mayo de 1862.

Belascoain

Calvo

Norme

Juan del Rio

Madrid 22 de Mayo de 1862

Intendente Comte

Conforme con la Comisión

Waff

#

dia 2 de Junio de 1862

Conforme con el Auto. Ayuntamiento.

[Signature]



D. Don Mario y Silva, Duque de Orléans y Alcázar como
propietario de esta Propiedad, Urbanización &c.

El Ayuntamiento solicitando licencia por D. Mario
para construir de nuevo y
reconstruir las casas de su propiedad situadas en la
Calle de S. Marcos n.º 11, con vta. a la de S. Bartolomé
n.º 11 y 9, man.º 1.º, se instruyó el oportuno
expediente; y marcada la alineación con
arreglo a las aprobadas por el A.º para ambas
calles; presentados el plano de fachadas, hallado
conforme por el arquitecto Municipal y oído
el dictamen de la Comisión de Obras se la ha
concedido el tanto oportuno por su acuerdo de
22 del mes de Mayo; a condición de ejecutar las obras
bajo dirección de profesor de sugetarse al dueño
mencionado, de guardar la misma mancha
que antes afectaba por no ser necesaria la
alteración de la grta. de la Calle, y de obser-
var además las reglas siguientes.

La fachada por la C.ª de S. Bartolomé &c. hasta
fondo Municipal (anterior) según certi-
ficación que espide el Ayuntamiento de Madrid
y original presente aquí en la Contaduría
del Ayuntamiento una vez terminadas las
fachadas.

La nueva fachada por la C.ª de S. Marcos
&c. hasta un metro por lo menos.

Los muros &c. hasta el n.º de la casa

El Sr. Teniente de Alcalde del Distrito y
podrá disponer cuando lo tengan por
conveniente que se reconozca acerca del estado
y construcción esto sin perjuicio de que el in-
tervado de aviso cuando esté sentado el rocalo
de contornas en cuando el fuso para coronado
la fachada con el alero y concluido compulsa-
mente el edificio a fin de que por estos reconoci-
mientos se acredite la observancia de lo man-
dado en el particular y que la casa se halle
en estado de alquilarse.

También el arquitecto Municipal del Dist. po-
drá reconocer la obra siempre que lo juzgue
oportuno.

En la construcción de andamios, Q.º hasta
~~degrados~~ interiores.

Por último se tenora presente lo preve-
nido en el artículo 94 de la ordenanza de P.
D.º que dice, concedida que sea la licencia para
la nueva construcción no se firmará mas
plazo que el de tres meses para dar finiquito
a ella.

Madrid 4 de Junio de 1862.

El Sr. Teniente de Alcalde del Dist.º de la Tetuana
P.º

Pro.

Comunico al Sr. la licencia expedida a favor
de Sr. Beleriano Casanueva q.º construir de nue-
va planta las casas de su propiedad sitas
en la calle de S. Marcos nº 11 con vuelta a la

S. Bartolomé n.º 7 y 9 man.º 310; a fin de que
V.ª S.ª se sirva disponer sea entregada al inte-
resado a los usos correspondientes.

Dios &c.

Al Contador de esta Villa.

Concedida licencia a D. Valeriano Lina-
meca para construir de nuevo frente a la
casa de su propiedad sita en la calle de
S. Marcos n.º 11 con vto. a la de S. Bartolomé n.º
7 y 9, man.º 310; a fin de que de la alineación marca-
da por el Arquitecto Municipal que deja
para el tránsito público por la calle de
S. Bartolomé 13 que cuadrados y 39 cent. de que
cuadr. que a precio de 30 rs. cada uno importan
la cantidad de 401 rs. y 10 cent. que deberán abonarse
al interesado de los fondos municipales según
certificación que expide el Arquitecto de A.ª
y original ^{de} ~~se~~ ^{en} en esa Contraduría,
una vez terminadas las facturas.

Dios &c.

Ayuntamiento de Madrid



Districto de la Almudena

Se publicaron las ordenanzas
en 7 de Mayo

El Sr. D. Mariano Cal
vo y Ferraz, conde el día
diez del actual y por ende las
once de su mañana para
que tenga efecto el decreto de
tira de cuerda en la casa
n.º 11 moderno y 21 antiguo
de la Calle de S.º Bartolome
mañana 11.

Lo que tengo el honor
de poner en el superior conoci
miento de V. S. para los efectos
oportunos.

Dios que a V. S. m. p.
Madrid 4 de Mayo 1862

El Prop.º
Isidoro Rodríguez

El Secretario del Excmo Ayuntamiento de esta M.ª P.ª





Efectuada en este día la
tira de cuerdas y señalamiento
de vasante de la casa Calle de
San Bartolomé núm.^o 11. pedi-
da por D. José M.^o Gutiérrez, se
manifestó al Sr. Regidor que
presidió el acto, que la vasante
debería permanecer la mis-
ma que antes afectaba, por
no parecer necesaria la altera-
ción de la gral. de la calle.

Lo que pongo en conocim.^{to}
de V. S. para los efectos
que haya lugar.

Dios

que. á C. H. n. P. a. P. a.
drid 10. de Mayo de 1862.

Carlos M de Castro

Pres. de la Comision de obras del Excmo. Ayuntamiento.

Ayuntamiento de Madrid



Exmo. Ayuntamiento Constit. de Madrid

Exmo. Señor:

D. José María Gutierrez de Alba, vecino de esta corte, á V.E. con la debida consideracion ha-
ce presente que habiendo de proceder á la edi-
ficacion de nueva planta de una casa que
posee como propiedad de su esposa, en esta
villa, c. de S. Bartolomé n.º 11 moderno, 21 an-
tiguo, manzana n.º 310, y hallandose en vias
de construccion otra casa que linda con ella por
la izquierda de su entrada, á V.E.

Suplica se sirva disponer se le marque su ali-
neacion, al mismo tiempo que para la in-
mediata se designe, concediendo al expositor
licencia para edificar con arreglo á las orde-
nanzas que rigen, mediante la presenta-
cion del plano que presentará á V.E., tan-
bueno como se le marque dicha alineacion
y rasantes de la calle, para lo cual
está competentemente autorizado el argui-

Hecho D. Leopoldo Z. Lopez.

Así lo es para de
la rectitud de P. E. Madrid 13 de Mayo de 1862

Exmo. Señor.

José M. Antierres

de Alba

Madrid 5 de Mayo de 1862.

Habiéndose confirmado en todas sus partes por Real orden de 24 de Abril último la de 7 de Julio de 1854, por la que aprueban las alineaciones para las calles de las Puercas y de San Bartolomé y para las Puercas de Bilbao y del Rey, revocando la de 13 de Marzo ^{de} 1854 referente a la ciudad de San Bartolomé, de lo cual se ha dado conocimiento con remisión del plano al arquitecto Municipal para los efectos consiguientes, para el Sr. Alcalde de Abasco del Distrito de la Tetuana, para que se sirva disponer que con asistencia del Sr. Regidor Vocal de la Comisión de Obras, D. Mariano Lobo Parra, del interese, su arquitecto, el Municipal y el Ingeniero Director por lo respectivo a la rasante, se proceda al acto de la tira de cuerdas, informando al Profesor de Villa del resultado, teniendo presente el artículo 127 de la ordenanza de Policía Urbana, y suministrando al dueño, no puede dar su consentimiento a las obras sin la consiguiente licencia.

El Alcalde Corregidor

Hecho

Madrid 7 Mayo 1862

Por el Sr. Regidor encargado para
Ayuntamiento de Madrid

que se viva minutos diez y hora siguiente
de tener efecto la tía de cuenda que man-
da en decreto entendiéndose =

El teniente

Francisco

Se señala para el acto de la tía de cuenda el día diez
y hora de las once de la mañana del presente mes, Madrid
8 de Mayo de 1889.

Mr. Calvo

homo. Sr. Alcalde Corregidor:

Con arreglo al plan aprobado por Real orden de 24 de
Abril última para la calle de San Sebastián, he mar-
cado la corrección de la casa n.º 11, manzana 3.ª, por
teniente D. José María Gutiérrez, y resulta:

- 1.ª Que la fachada se establecerá en línea recta en los 3.ª y 4.ª
tramos que tiene de extensión alineando por la derecha
con la esquina de la n.º 14, y por la izquierda con la
del n.º 7, remetiéndose por la derecha quince centíme-
tros y nueve centímetros por la izquierda que hacen or-
dena y ocho centímetros cuadrados de ocho pies ochenta
ta centímetros cuadrados, que a precio de treinta reales
importan doscientos veinte y cuatro reales que debe-
rán abonarse al interesado de los fondos municipales.
- 2.ª La altura de la fachada no excederá de 19 metros ha-
ta la línea superior de la cornisa del alero, medidos
por el centro de la misma, siendo la rasante delate-
ra la que marque el Sr. Director de obras y empedrados.
- 3.ª Que podrá construirse piso bajo con la luz de truce
pies, principal, segundo y tercero, siendo arbitraria
la de estos tres pisos siempre que no bajen de diez
pies de luz. Sobre la altura total permitida no
se construirá exterior, ni interiormente balcones, vi-
deras, ni otras obras que las indiquen para cubrir la casa.

4.^a (Qu) No se permite caberle ni retirarse con ningún
cuerpo del edificio de la alineación acordada, sino
después de haberse salvado con un volado de la
altura de un metro por lo menos. Madrid
26 de Junio de 1862

Por indisp.ⁿ del arg.^{to}
el supernum.^o

Alipio Gomer

*Diseño de Fachada á la Calle de S. Bartolomé n.º 7.º y 11 mod.º de la casa que se ha de
construir, con vuelta á la de S. Marcos n.º 11 moderno, manz. 3.º 10.*

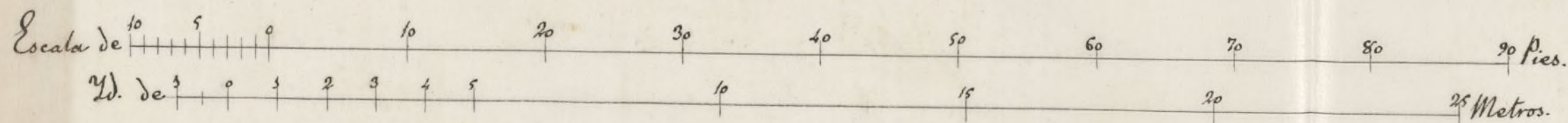
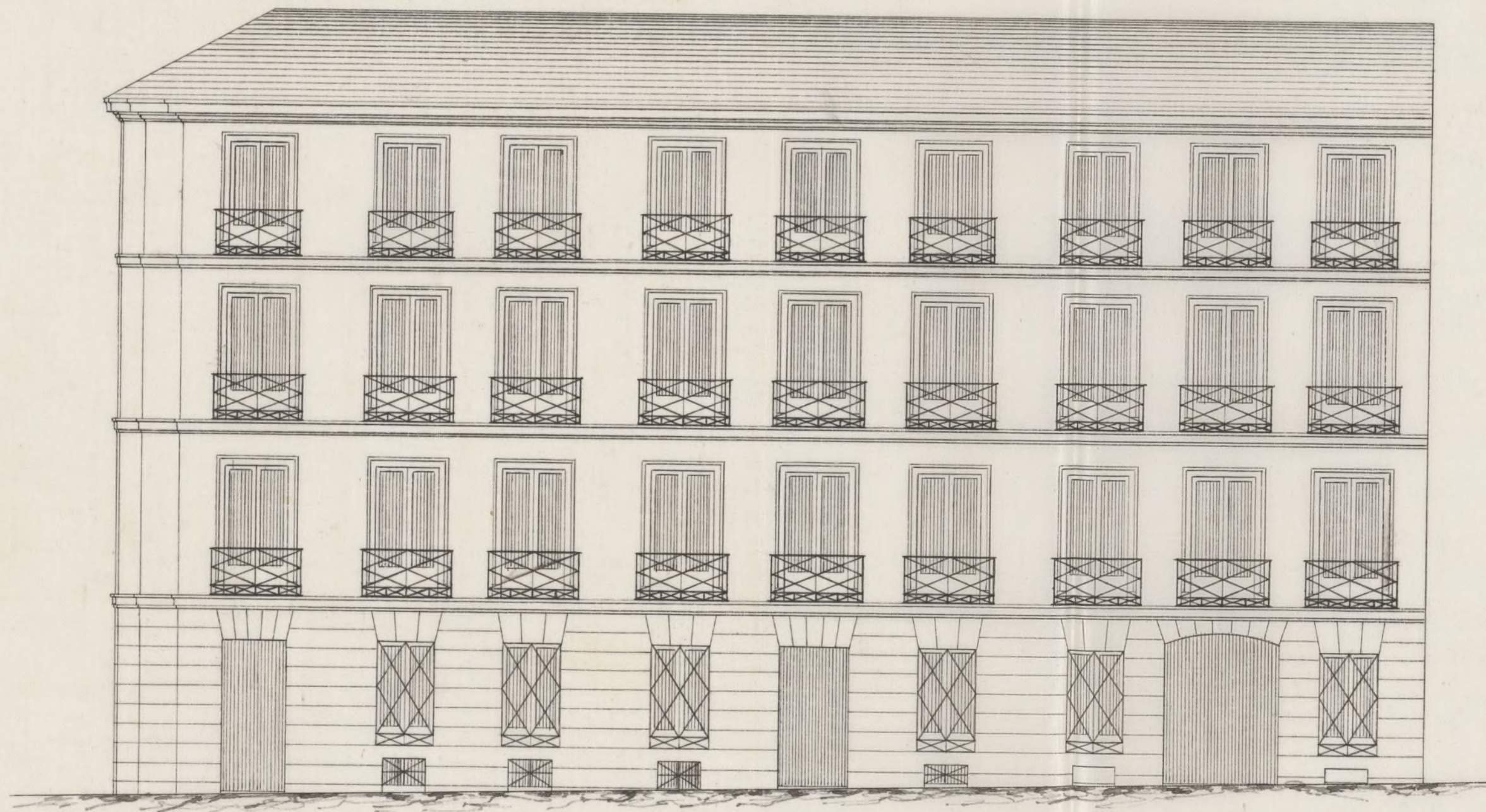

Madrid 8 de Junio de 1862.

Wenceslao Gaviña



Nº 243.

Consejo Ayuntamiento de Madrid.

Madrid 30. de junio
1862.

D. Valeriano Casanueva propietario de la

Casa de la Calle de S. Bartolome numeros 7y9 a V. E.

Por acuerdo del Excmo. como es en deber expone: Que habiendo adquirido la numero 11
de dicha Calle con el fin de unir la a la que tiene en construc-

Unanse los antece-
y pase a la Comision
de Obras, previo informe
del Arquitecto Muni-
cipal del Distrito

cion y formar de las tres una sola Casa y habiendose marcado

la alineacion de esta por una Comision de V. E. segun cos-

tumbre pues que el dueño que era de la misma D. José Maria

Quiterros de Alva tenia el proyecto de edificarla estando ya

alineada solo falta la aprobacion del plano que acompaño formado por

el Arquitecto D. Wencelao Javiera y que comprende la linea de fachada

de los tres numeros 7, 9 y 11 para que sea aprobado: por tanto estando

aprobada la licencia de las casas numeros 7y9 segun la que estoy edi-

ficando =

A V. E. Suplica que siguiendo los tramites de ordenanza, se sirva conce-

derme la licencia para edificar la casa numero 11 de la Calle de S. Bar-

tolome. Es gracia que espero de V. E. Madrid 28 de junio de 1862 =

Coms. Tor.

Como apoderado de D. Valeriano Casanueva

Manuel Rodriguez

y Señal

Cumpliendo con
el decreto marginal
de S. E. y enterado
de esta solicitud, debo
manifestar: ser cierto

Ayuntamiento de Madrid

lo que espone el interesado, respecto a haberse verificado la alineación de la casa n.º 11 de la calle de S. Bartolomé, solicitada por D. José María Gutiérrez, a quien pertenecía anteriormente, y cuya exposición e informe son adjuntos; no habiendo inconveniente en que se conceda la licencia para la construcción de una sola casa bajo el plano que se acompaña, formado por el arquitecto de la Academia de S. Fernando, D. Wenceslao Gavirna, y el aprobado en la licencia ya concedida p.ª las casas n.ºs 7 y 9, correspondiente a la calle de S. Marcos, con solo la diferencia de que la altura de la fachada sin exceder de los 15 metros en que se fijó, para la construcción de dicha casa n.ºs 7 y 9 en vez de contarse por su centro, se medirá a siete metros del punto mas bajo de la fachada de la Calle de S. Bartolomé, sujetándose en un todo a los diseños presentados y a las reglas siguientes; y respecto a la alineación, a las que ya se han fijado anteriormente para las casas n.ºs 7 y 9, y n.º 11 de la referida Calle de S. Bartolomé.

1.ª

~~Los~~ Los cimientos han de construirse sobre terreno firme, de pedernal vivo y mezcla de cal y arena, dándoles un metro, once centímetros de espesor, hasta catorce centímetros mas bajo que el enras de la calle, en donde retallándose se catorce centímetros de cada lado, se sentará el zócalo general de cantería de ochenta y cuatro centímetros de alto, por lo menos y otros ochenta y cuatro centímetros de grueso, resultando dos hiladas descubiertas en el punto.

mas elevado de la calle, y continuando estos a nivel hasta el mas bajo, sin que falte en ningun punto de la fachada.

2.^a Sobre el referido zócalo y con su espesor seguirá la fachada de fábrica de ladrillo, y merceda de cal y arena hasta la imposta del piso principal, y de la misma fábrica los demás pisos con inclusión de los arcos de puertas y ventanas, sin permitirse los entramados, retallándose por la parte interior y proporcionalmente en cada uno, a fin de que resalte a la altura del asiento del alero de setenta centímetros de espesor, el cual podrá ejecutarse a gusto del arquitecto director, sin exceder de un vuelo regular, colocando sobre el mismo una lima general de plomo, para recoger las aguas y dirigir las a la alcantarilla general por bajadas de plomo embebidas en los muros de fachadas, o en la parte exterior en los rehundidos que formen los pabellones, procurando contribuyan a la decoracion de las mismas.

3.^a El vuelo de los balcones del piso principal no excederá de 0,42 centímetros, ni de 0,28 los del segundo y tercero, dándoles 1,08 de altura y al intervalo de los balaustres 0,11 centímetros, quedando las patillas bien recibidas en el grueso de las fachadas 0,28 centímetros.

4.^a En las puertas no habra batientes, ni peldaños que salgan del filo de las fachadas, a fin de no entorpecer el transito publico.

5.^a Las aceras serán de losas de piedra berroque-

na de 0,14 centímetros de espesor, y 0,84 de salida, sentándolas bajo la rasante que se indica en el informe de alineación, y sin establecer lumbrera horizontal en las mismas, debiendo estas colocarse entre las mochetes de las puertas o aplomos de los muros.

6.^a Se rebocaran las fachadas imitando un buen orden de construcción, pintando de un color claro al óleo las puertas, y colocando sobre la del portal el número de la casa X

7.^a El arquitecto de la sección podrá, siempre que lo crea conveniente, reconocer la obra, estando además el dueño obligado a dar aviso sentado el zócalo de cantería, enrasado el piso protal, colocado el alero y después de totalmente construida la finca, con objeto de reconocer si se encuentra en estado de alquilarse.

8.^a X En la construcción de andamios de fachada se hará que las almas sean de cerchas, colocadas frente los muros, y las de los extremos a la línea de las medianerías; siendo las puentes de maderos de a seis y los tabloneros de buena calidad, poniendo tres en el ancho de cada andamiado, y cuidando no cargarlos con mucho material. Y para evitar en lo posible todo incidente de desagradable, se colocaran maderos de a ocho y de a diez entre las almas que sirven de antepechos, elevándolos de los tabloneros como cuatro pies, estableciendo los pe. cantos sólidamente así como todos los andamios interiores. X

V.E. sin embargo acordará como siempre lo que crea mas acertado. Madrid 4 de Julio de 1862

Alejo Gomer



Excmo. Sr.

D. Valeriano Casanueva judicial y obliuolien
cia en 4 del mes de febr.^{do} para construir de nueva
planta las casas de su propiedad situas en las
Calle de S. Marcos n.º 33 con vuelta á la de S. Bar
tolomé n.º 4 y 9.

Habiendo oido nuevamente judicial licencia
para edificar tambien la casa n.º 33 de la referida
Calle de S. Bartolomé y unirla á las anteriores; la Co
mision de Obras, de conformidad con lo informado
por el Arquitecto Municipal del Distrito, y en vista
de lo manifestado por este relativamente á haberse
marcado la alineacion de esta finca perteneciente
á D. José Maria Gutierrez, cuyo expediente se con
grua, entiendo queda V. E. si así lo estima, conceder
la licencia que se pide con arreglo á la alineacion
ya señalada y á las reglas de edificacion que consig
na en su informe dicho profesor de Villa de Madrid
8 de Julio de 1862.

Belascoain

Seguro
Moran

Ma-

Arid 10 de Julio de 1862.

En Ayuntamiento Const.

Con la Comision



Folio 18

Con el Excmo. Ayuntamiento.

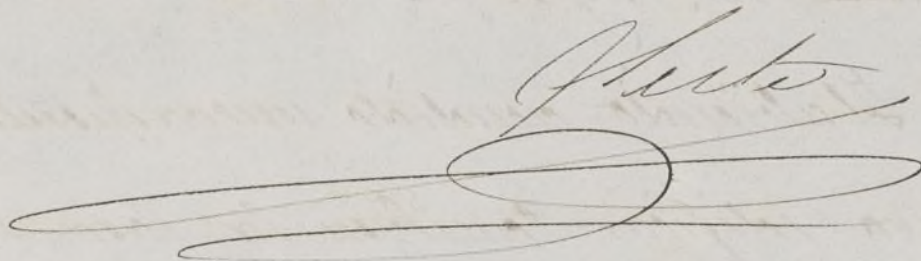



D. José Porro y Oliva, Pucpa de Soto y Alcalde
Corregidor de esta H. M. M. M. M.

Habiéndose solicitado licencia por D. Valeriano
~~caso anterior~~ Casanueva para construir de nueva
 planta la casa de su propiedad sita en la Ca-
 lle de S. Bartolomé n.º 16, adquirida de D. José M.
 Gutiérrez para unir la a la que tiene en cons-
 trucción en otra calle señalada con los n.ºs 17
 y 19, se instruyó el oportuno expediente, y mar-
 cada la alineación con arreglo a la aprobada
 en el orden de 24 de abril último: presen-
 tado el plano de fachada, hallado conforme
 por el arquitecto Municipal del Distrito y
 oído el dictamen de la Comisión de Obras,
 se le ha concedido al Sr. D. Valeriano Casanueva
 el permiso para su
 acuerdo de 10 del presente mes; a calidad de
 ejecutar las obras bajo dirección de peritos, de-
 sugetarse en su todo al indicado dictamen, con so-
 lo la diferencia de que la altura de la fa-
 chada, sin exceder de 13 metros en que se
 la presente

X La rasante
será la mínima fija para la construcción de otras cosas, y
que antes afecta ~~con proporción a la calle de S. Ildefonso~~, en ver-
cesaria la altera de contarse por su centro, se medirá a siete
metros del punto más bajo de la de la Calle,
quien lo informa de S. Bartolomé; y de observarse además las reglas
siguientes. X
La fecha de se establecerá & consta formal
Ayuntamiento de Madrid

municipales (añadiendo) según certificación
que espida el arquitecto de Madrid y origi-
nal presente aques en la Contratación del In-
terio Ayuntamiento, una vez terminados los facien-
das.

Los cuartos han de construirse &c. hasta
el número de la casa.

El Sr. Teniente de Alcalde del Distrito y yo,
podremos disponer, cuando lo tengamos por
conveniente, que se reconozca acerca del estado
y construcción; esto sin perjuicio de que el in-
terésado de avisó cuando esté sentada el
trazo de cantería, enrasado el piso principal,
coronada la fachada con el alero, y conclui-
do completamente el edificio; a fin de
que por estos reconocimientos se acredite
la observancia de lo mandado en el par-
ticular y que la casa se halla en estado
de alquilarse.

También el arquitecto Municipal del
Distrito podrá reconocer la obra, siempre
que lo juzgue oportuno.

En la construcción de anclamientos &c. hasta
interiores.

Por último se tendrá presente lo preveni-
do en el artículo 94 de la ordenanza de Poli-
cia Urbana que dice, "concedida que sea la li-
cencia para la nueva construcción, no se fur-
nirá mas plazo que el de tres meses para

dar finiquito a ella.

Madrid 29 de Julio de 1862.

Señor Sr. Teniente de Alcalde del Distrito de la Tetua
na.

E. S.

29 de Julio

Pro. Concediendo a V. E. la licencia expresada
a favor de D. Valeriano Casanueva, para con-
struir de nueva planta la casa de su pro-
piedad sita en la Calle de S. Bartolomé
n.º 11, y unirla a las que tiene en construc-
ción en otra Calle ^{n.º 7 y 9} con vuelta a la de S.
Marcos; al fin de que V. E. se sirva disponer
su entregada al interesado a los mas con-
venientes.

Dios E.

El Contrator de esta Villa

Pro. Concedida licencia a D. Valeriano Casanue-
va para construir de nueva planta la casa de
su propiedad sita en la Calle de S. Bartolomé
n.º 11 y unirla a las que tiene en construcción
en otra Calle n.º 7 y 9, avarca de la aline-
ción marcada por el Arquitecto Municipal que
dará la finca para tránsito público ocho
cuadrados y 80 centésimas que a precio de 30.^{rs}
importan 264 que deberán abonarse al inte-
resado de los fondos Municipales, segun certi-
ficación que expide el Arquitecto de Ma-

orig y original fuesenite aqual en esa con-
taduria una vez terminada la factura.

Dijo que. Ep^a =