

4-249-32.

1862.

AYUNTAMIENTO CONSTITUCIONAL.

NEGOCIADO DE *Obras.*

MADRID.

CLASE *Nueva construcción.*

Espediente promovido por D. Carlos Luis  
de Rivera y D.<sup>a</sup> Josefa Rivera de Milanés,  
dueños de la casa calle de San Vicente Alta  
n.<sup>o</sup> 24, en solicitud de licencia para cons-  
truir la de nuevo (2011)



1881

RECIBIDO DE

AYUNTAMIENTO CONSTITUCIONAL

MADRID

CLASE

Expendido

ROMANA



TENENCIA DE ALCALDÍA

DE

Madrid.

Distrito de *la Universidad.*

*Se pusieron las ordenes  
en 1.º de Mayo de 1860.*

*Para la tira de cuerdas  
solicitada p.º V.º Carlos Luis  
de Viverra y S.ª Josefa Mi-  
vira de Milanes, dueños  
de las casas n.ºs 25 y 23 de la  
U. de S.ª Puente Alta se ha  
señalado el jueves 8 del cte  
a las 11 en punto de su mana-  
na.*

*Lo q.º tengo el honor de  
participar á V.º á fin de q.  
se pasen los oficios necesarios  
al Caballero Ugido de V.º  
de la Comision de Obras P.º  
Mariano Calvo Pardo  
á los interesados en aque-  
lto el Municipal de la  
1.ª Seccion y el Director*



facultativo de enpedrado,  
por lo consiguientemente a la  
resante.

Dios que a V. S.  
m. a. Madrid de  
Mayo de 1862

Gregorio Pobledo  
~~g. Gomez~~

Sr. Secretario del Excmo Ayuntamiento





Efectuada en este día la  
tira de cuerda y Seto alamien-  
to de variente de la casa n.º 23.  
de la Calle de S. Vicente alta,  
propia de D. Carlos Luis de  
Ribera, se manifestó al Sr. Regi-  
dor que presidió el acto, que la  
variente debería permanecer la  
misma que antes afectaba, por  
no parecer necesario la altera-  
ción de la gral. de la Calle.

Lo que pongo en conocim.<sup>to</sup>  
de V. S. para los efectos que  
haya lugar.



que. á V. H. m. I. a. I. Ma-  
drid 8. de Mayo de 1.862.

Carlos Mi de Castro

Pres. de la Comision de Obras del Excmo. ayuntamiento.

Ayuntamiento de Madrid



N.º 1211.



Excmo. Sr. Alcalde Corregidor de esta Corte.

D. Carlos Luis de Ribera y D.ª Josefa Ribera de Milanés, Hermanos, vecinos de esta Corte, a V. E. con el mayor respeto exponen: Que habiendo comprado la casa calle de Sr. Vicente alta n.º 28, obtuvieron la licencia correspondiente para su recibido en 28 de Enero último, habiéndose tirado las cuerdas el 13 de Marzo siguiente; pero como quiera que han adquirido también la medianera señalada con el n.º 23 y hay que anadir a la del 28 trece pies de fachada pertenecientes de la del n.º 23, lo cual envuelve la necesidad de rectificar la alineación;

A. V. E. <sup>cu</sup> Supp - se sirva mandar con la urgencia posible que se tirén de nuevo las cuerdas rectificando dicha alineación, concediéndose al propio tiempo la licencia correspondiente para rebocar dicha casa n.º 23. - Graui que esperan del V. E. Madrid 28 de Abril de 1862.

Carlos Luis de Ribera

Josefa Ribera de Milanés



Madrid 28. de Abril de 1867.

Se da al Sr. Teniente de Alcalde al D.  
de la Universidad para que se sirva disponer  
que con asistencia del Sr. Regidor Vocal a las  
Comisiones de Obras D. Mariano Galvo Pereira  
del interesado, su Arquitecto, el Municipal, y el  
Director facultativo de Empeñados, por lo conveniente  
a la presente, se proceda al acto de tira de cuerdas, in-  
formando al Receptor el Arquitecto a Vello, tenien-  
do presente el artículo 42.º de la Ordenanza de  
P.V. y previniendo al dueño no de principio a las  
obras sin la competente licencia.

El Alcalde Corregidor

*[Signature]*

Abril 30.

Se da al Caballero Regidor, Vocal de la Comisión de Obras  
D. Mariano Galvo Pereira para que se sirva señalar el  
día y hora en que ha de tener efecto la tira de cuerdas.



El Teniente de Alcalde  
Gregorio Robledo

Se señala para el acto de la tira de cuerdas el jueves ocho y hora  
de las once de la mañana del presente mes. Madrid cinco  
de Mayo de 1867.

M. Galvo  
y Pereira

*[Signature]*

Mayo 5.

Conforme con el anterior señalamiento se designa



1.<sup>a</sup> la tira de murallas solicitada por D.<sup>o</sup> Carlos Luis  
de Urbina y D.<sup>o</sup> Josefa Urbina de Milanes, dueños  
de las casas n.<sup>o</sup>s 23 y 25 de la M. de S.<sup>o</sup> Vicente  
Atta el jueves 8 del corriente a las 11 en punto  
de mañana, a cuyo fin se pasara oficio al  
Sr. Secretario del Excmo Ayuntamiento p.<sup>a</sup> q.<sup>a</sup> dis-  
ponga se dirijan los señores muralleros a los  
señores q.<sup>a</sup> hayan de asistir a dicho auto y hecho entre-  
guen original al Inspector 1.<sup>o</sup> de Policía Urba-  
na de este Distrito y este lo pase al Ayuntamiento  
Municipal de la 1.<sup>a</sup> Sección p.<sup>a</sup> cumplir lo man-  
dado, haciendo saber previamente a los dueños  
de las expresadas casas q.<sup>a</sup> no pueden dar prin-  
cipio a las obras sin obtener antes la correspondiente  
licencia.



El ten.<sup>te</sup> Al.<sup>l</sup>  
Prohibido

Nota: Con la misma fecha se ha puesto y remitido  
al Sr. Secretario del Excmo Ayuntamiento el oficio q.<sup>a</sup>  
se manda en el anterior decreto.

Fernando Bada







Por duplicada.

Nº 1014.



Señor Sr. Alcalde Corregidor de esta Corte.

D<sup>n</sup> Carlos Luis de Ribera y D<sup>a</sup> Josefa Ribera, hermanos, vecinos de esta Corte calle de San Vicente alta n<sup>o</sup> 27 toda la casa, a V. E. exponen: Que debiendo proceder a construir de nuevo la casa de su propiedad, señalada con el n<sup>o</sup> 28, la cual esta en derribo en la misma calle.

A V. E. Supp<sup>ca</sup> - que previas las formalidades que correspondan se disponga lo conveniente para que por el Arquitecto de la Municipalidad se toren las cuerdas - Gracia que esperan merecer de V. E. -

Madrid 4 de Marzo de 1862.

Carlos Luis de Ribera

Madrid 7 de Marzo de 1862.

Pase al Sr. Comente de Alcalde a C<sup>to</sup> a la Universidad para que se lea disponer que con asistencia del Sr. Regidor Vocal a las



Comision de obras D. Juan Bautista Peyronnet  
del interesado, su Arquitecto y el Director fa-  
cultativo de Emporados por lo concerniente a la  
misma, se procia al acto de tira de cuerdas; in-  
formando de el Reunido el Profesor de el mismo  
teniendo presente el Articulo 427 de la Ordenan-  
za de P. V. y previniendo al dueño no de prin-  
cipio a la obra sin la competente licencia

El Alcalde Corregidor

*[Firma]*

Madrid 10 de Marzo de 1862.

Para el Caballero Regidor, Vocal de la Comision  
de obras D. Juan Bautista Peyronnet para que  
se sirva designar el dia y hora en que ha de te-  
ner efecto la tira de cuerdas.



*[Firma]*

*[Firma]*

11 de Marzo

Señalada el Jueves 13 del corriente  
a las 10 de la mañana

*[Firma]*

*[Firma]*

*[Firma]*



Marzo 11.

Conforme con el anterior su señalamien-  
to se designa para la tira de cuerdas soliji-  
tada por D. Carlos Luis de Rivera, dueño  
de la Casa num.<sup>o</sup> veinte y cinco de la Calle  
de San Vicente Alta, el jueves trece del cor-  
riente, a las doce en punto de su mañana,  
a cuyo fin se pasará oficio al Sr. Secreta-  
rio del Excmo. Ayuntamiento para que  
disponga se dirijan los avisos necesarios  
a los Vec. que hayan de asistir a dicho ac-  
to y hecho entreguese original al Inspec-  
tor 1.<sup>o</sup> de este Distrito y este lo dará al Ar-  
quitecto Municipal del Cuartel del Norte,  
para cumplir lo mandado, haciendo saber pre-  
viamente al dueño de la expresada Casa  
que no puede dar principio alas obras sin  
obtener antes la competente licencia



El Excmo. Sr. D. D. de A.!

Gregorio Robledo

*[Signature]*

Nota. Con esta fecha se ha puesto y se  
mitió al Sr. Secretario del Excmo. Ayunta-  
miento el oficio que se manda en el anterior  
decreto.

*[Signature]*  
F. de G. de A.



Tru. de la Comision de Obras: Marcada la Alimacion q. deve observarse con arreglo a la acordada p. f. orden de 11 de Mayo de 1854, en la contruccion de la fachada de la casa q. retrata los cuartos deambulantes por cuenta de los D. Carlos Pineda Rivera en la calle de S. Vicente al n.º 45. en la planta

- 1.ª La fachada se establecera en linea recta en los 6,75 m. y 24,21 p. q. tiene de extension alisandose por la derecha con la prolongacion de la casa n.º 31 hasta el egido de la calle de S. Andres, y por la izquierda con la medianera tambien en p. de la n.º 21. rematandose por la derecha 0,02 centim. y terminando de terreno publico, en la p. de 0,04
- 2.ª La altura de la fachada no excedera de 15 metros hasta la linea superior de la cornisa del Alero medidos por el centro de la cornisa, hacia la vacante de la acera lag. señalada el p. Director de Ingenieros y Obras.
- 3.ª Que podra contruirse poco bajo con la luz de 12 pies just. 2.ª y tercero, siendo admitida la altura poco siempre debajo de un metro de lo permitido: sobre la altura total señalada no se contruiran esteras ni intencionalmente bordillos vivideros, ni otros ornatos de edificacion p. cubrir la casa.
- 4.ª Que no se permite salir ni retirarse de la Alimacion acordada con ningun enagajo del edificio, sin embargo de haberse salvado con un Local de la Alimacion de un metro por lo menos.

Madrid 11 de Mayo de 1862

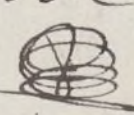
Alfonso Sison 





Excmo D. Alcalde Corregidor de esta Corte.

Dn Carlos Luis de Ribera y D<sup>a</sup> Josefa Ribera de Milanés, hermanos, vecinos de esta Corte, a V.E. con el mayor respeto exponen: Que teniendo concedida ya la licencia correspondiente para construir de nueva planta la casa n<sup>o</sup> 25 situada en la calle de San Vicente alta, y habiendo adquirido después la propiedad de la medianera señalada con el n<sup>o</sup> 23, tienen pensado agregar al n<sup>o</sup> 25 trece pies de fachada, cuya tirada de cuerdas está pedida nuevamente, con el objeto de ponerla tres huecos, rebocando con quito y recalbrando de sillería los 25 pies que tocan a la nueva construcción. — Al efecto —

A V.E. Supp<sup>ca</sup> — se sirva expedir la orden conveniente para poner la balla, rebocar y recalbrar la expresada casa n<sup>o</sup> 23 de la calle de San Vicente alta en la parte que lo necesita. — Gracia que espera de V.E. Madrid 1<sup>o</sup> de Mayo de 1862. —

Carlos Luis de Ribera Josefa Ribera de Milanés



Madrid 3 de Mayo de 1862

Señale el antecedente y Pase al Sr.  
Alcalde del Distrito de la Universi-  
dad, para que se sirva disponer que con au-  
toridad del Sr. Regidor Vocal de la Comisión de  
obras, Don Juan Bautista Pimentel, del inte-  
resado, su arquitecto, el Municipal, y el Jefe  
mero director por lo respectivo a la obra, se  
proceda al acto de la toma de medidas in-  
formando el profesor de Villa del resulta-  
do, teniendo presente el artículo 424 de la or-  
denanza de Policía Urbana, y previniendo  
al dueño no fuese de dar principio a la obra  
sin la competente licencia.

A. Alcalde Corregidor.

Hecho



D. Manuel G.º

Rº 22



Excmo Sr. Alcalde Corregidor de esta Corte.

Mayo 9

Exposicion con suplica  
cia el arquitecto municipal  
de la primera seccion

P.º D.º

Precedido

D.º Carlos Luis de Ribera y D.ª Josefa

Ribera de Milanés, vecinos de esta Corte,  
a V.º E. con el mayor respeto exponen:

Que habiendo adquirido por compra la  
casa n.º 23 sita en la calle de Sn. Vicente  
abra, tienen necesidad de reformarla mejo-  
rando sus habitaciones. Al efecto hay  
que derribar 13 pies de fachada para unirlos  
al solar del n.º 25, en construccion de nueva  
planta, tambien propiedad de los exponentes;  
recalar una parte con silleria y revocarla  
al gusto del día. Y con el objeto de  
empezar inmediatamente la obra;

A. V.º E. Supp<sup>can</sup> - se sirva expedir la licencia corres-  
pondiente para poner la balla y proceder  
a la obra para que quede expedida y  
corriente en menos de un mes - gracia que  
esperan de V.º E. - Madrid 1.º de Mayo 1862

Carlos Luis de Ribera

Josefa Ribera de Milanés



Ayuntamiento de Madrid









*Exmo Sr.*



AYUNTAMIENTO CONSTITUCIONAL  
DE MADRID.

PRIMERA SECCION.

DISTRITO DE LA UNIVERSIDAD.

SERVICIO  
DEL ARQUITECTO MUNICIPAL ENCARGADO.

Núm.

Objeto.

Presidente de la Comision de Obras.

El Arquitecto de la 1.<sup>a</sup> Seccion en cumplimiento de lo mandado, ha procedido el dia señalado a la demarcacion de la alineacion que ha de guardar en lo sucesivo el trozo de fachada de la casa calle de S.<sup>ta</sup> Vicente Alta, n.<sup>o</sup> 23 que trata de incorporarse a la n.<sup>o</sup> 25 y a la rectificacion de la alineacion de esta casa, siendo el resultado de las operaciones practicadas, el que a continuacion se expresa.

Base de la Alineacion = Segun se deduce de la Pl.<sup>a</sup> orden de Febrero de 1854, la alineacion de los casas de los numeros impares de la calle de S.<sup>ta</sup> Vicente Alta, en el trozo comprendido desde la calle de Huencarral, a la de S.<sup>ta</sup> Andres, sera la recta que partiendo desde la esquina de la casa calle de Huencarral n.<sup>o</sup> 95 con vuelta a la de S.<sup>ta</sup> Vicente n.<sup>o</sup> 1, vaya a unirse con la esquina de la casa de la calle de S.<sup>ta</sup> Vicente n.<sup>o</sup> 29 con vuelta a la de S.<sup>ta</sup> Andres n.<sup>o</sup> 41.

Situacion de la antigua y nueva fachada = Practicado el trazado de la anterior alineacion, resulta que las fachadas de las casas n.<sup>o</sup> 25 y 23 se hallan en la alineacion aprobada de Pl.<sup>a</sup> Orden, en cumplimiento del extremo de poniente de la fachada n.<sup>o</sup> 25 con el extremo de oriente de la fachada n.<sup>o</sup> 27 y el extremo de oriente del trozo de fachada que se intenta anadir de la casa n.<sup>o</sup> 23, con la continuacion de esta, o sea con la linea que une el extremo de oriente de la fachada de la casa n.<sup>o</sup> 27 con el extremo de poniente de la de la casa n.<sup>o</sup> 21; resultando que no se toma ni se cede terreno alguno por parte del Ex.<sup>to</sup> Ayuntamiento, ni de los dueños.



mas de las fincas antes citadas. X

Examinado el plano presentado para la fachada que reúne la antigua del nº 25 y el trozo de la del nº 23, aparece tener una longitud de 10,84 metros y su altura exterior, comprendida en lo que prescribe la regla 9ª de la R. Orden de 10 de Junio de 1854, quedando tambien la altura de los pisos y su numero dentro de lo que prescribe la regla 14ª de esta R. Orden, a excepcion del piso que en el plano se halla en segunda crugia y parece destinarse a estudio de pintor; cuyo piso por utilizar el hueco de la armadura y ser necesario al solicitante que segun es público profesa el arte de la pintura de historia, opina el que suscribe puede concederse siempre que no se destine a otro uso y en vista de lo que se expresa en la disposicion 4ª de la R. Orden de 11 de Diciembre de 1858.

Asi mismo es la opinion del que suscribe que no hay inconveniente alguno en que se permita recabrar con silleria y revocar el resto de la fachada de la casa nº 23 por hallarse comprendida en la alineacion aprobada, siempre que los interesados observen lo prevenido en las disposiciones vigentes y en los articulos 96-97-100-104-105-106-180-181 y 188 de las Ordenanzas municipales adoptandose la distancia de siete pies para la que debe mediar entre las fachadas y la barrera de tablas de que hace mencion el articulo 97.

Dio gusto a V.E. en Palacio Madrid 10 de Mayo de 1862

Felipe M. Gomez

Ma X



D. 13 de Mayo de 1864.

## Comision de obra

Señala al Arquitecto Municipal Sr. Gomez para que a la mayor brevedad determine y consigne las reglas y condiciones de construccion segun es practica en expedientes analogos.

El Vile-Presidente.

Alarcón

Exmo Sr. Presidente de la Comision de obras

El Arquitecto de la 1.ª Seccion en cumplimiento de lo mandado; opina que en la construccion de la casa no. 23 y 25 de la calle de S.ª Vicente, y en el recalzo de la no. 23, se deben observar las prescripciones siguientes.

**(Vaciados)** El vaciado de las ranjas para los cimientos de la fachada y traviesas de carga, se profundizara hasta encontrar terreno firme, y en el caso que este se halle a flor de tierra, se profundizara la ranja de fachada por lo menos un metro a contar desde el punto mas bajo de la vorante de la fachada y veinte y cinco centimetros en las traviesas.

**(Espesor y Fabrica del cimiento)** El espesor del cimiento sera por lo menos de 1,08 metros hasta 0,14 metros mas bajo que el nivel de la vorante, banguando en la forma q esta exija. El material que cubra el vaciado sera de piedra de pedernal, granito, u hormigon con mezcla de cal y arena, pudiendo ser de fabrica de ladrillo con la misma argamasa, en el caso q se intente hacer sotonos.

**Zocalo** = Sobre el cimiento referido y retallandose 0,14 metros por cada lado, se sentara el zocalo de canteria cuyo desnudo tendra por lo menos 0,83 metros de espesor.



y se compondra de hiladas de piedra caliza o berroquina, que compongan una altura de 0,83 metros a'contor desde el punto mas alto de la rosante de la fachada, bajando en el resto de ella segun lo exija la pendiente y, in q' fatten los citados hilados en toda la extension de la fachada.

**Machada** = El deruido de la fachada que ha de elevarse sobre el rocalo, sera de fabrica de ladrillo con argamasa de cal y arena y tendra un espesor de 0,83 hasta el nivel de la planta principal, disminuyendo su grueso en los demas pisos proporcionalmente hasta terminor en un espesor de 0,60 metros al nivel del alero. El talud de la fachada por la parte de la via publica no sera menor q'  $\frac{1}{500}$  de la altura de la fachada. Los arcos que cierran los huecos se compondran de fabrica de ladrillo con yeso o con argamasa de cal y arena pudiendo cerrarse tambien con vigas de palastro o de hierro forjado, pero de ninguna manera con umbrales de madera.

**Cornisa** = La parte superior de la fachada, se coronara con una cornisa de piedra, madera, fabrica de ladrillo, o entramado, no pudiendo exceder de 0,83 metros su vuelo a'contor desde el filo exterior de la fachada.

**Aguas Pluviales** = Las aguas pluviales procedentes de los faldeos de armadura que cubran la casa se conduciran por bajados a' la alcantarilla general, recogiendo los de la fachada sobre una canal colocada en la parte superior de aquella y se conduciran por medio de bajadas de plomo, hierro, cristal, u otro material a proposito, embebidos en la fachada hasta la alcantarilla general.

**Revoco** = La fachada se revocara imitando cualquiera de los estilos y generos usados en la pintura mural, en la Arquitectura policroma, o un sistema de construccion.

**Aceras** = Toda la longitud de la fachada por la parte de la via publica, se cubrira con losas de piedra berroquina, que tendran un espesor de



AYUNTAMIENTO CONSTITUCIONAL  
DE MADRID.

PRIMERA SECCION.

DISTRITO DE LA UNIVERSIDAD.

SERVICIO  
DEL ARQUITECTO MUNICIPAL ENCARGADO.

Núm.

Objeto.

0,14 metros y 0,83 metros de salida a' contar desde el paramento de la fachada, sentandolas con mortero de cal y arena y en el plano de la rasante indicada el dia de la alineacion; prohibiendose toda clase de lumbreras, ventiladores &c. en sentido horizontal sobre la expresada acera. //

Andamios = En la construccion de andamios para la fachada, los almas tendran en la parte inferior una esquadria de 0,14 por 0,20 metros; su situacion sera enfrente de los huecos a' excepcion de los de los extremos de fachada que lo estaran en la continuacion de las medianerias de las cosas contiguas: las puentes tendran por lo menos 0,11 por 0,18 metros de esquadria unidos a' los almas con egiones y cuerdos: el piso del andamio lo formaran tabloner de madera de buena calidad y de un espesor suficiente a' la carga y a' la luz que medie entre puente y puente, siendo el ancho del paso de los andamios por lo menos el de 0,83 metros: los paramanos que se coloquen entre los almas se situaran a' una altura de 1,08 metros a' contar desde el piso de los tabloner en cada andamiada y su esquadria sera de 0,08 por 0,11 metros. En los andamios interiores se observaran todos los reglos y precauciones necesarias para garantizar la seguridad de los operarios. //

Aviso = Presentada la primera hilada general de canteria en la fachada, se dara aviso por el dueño de la casa, practicandose igual operacion al llegar al enjarro del piso principal, a' la coronacion de la fachada, y cuando este totalmente concluida la finca.

Apeos = Los apeos que se empleen para recalzar la parte de fachada del no. 23 observaran en su composicion los principios mecanicos reconocidos y la esquadria de los arillos, pies derechos, y tornapuntos sera la suficiente atendida la carga y posicion que han de ocupar los piers. //

Dios gue a' V. E. en años Madrid 15 de Mayo de 1862

Felipe M.ª Gomez



Ayuntamiento de Madrid



PROYECTO de la FACHADA de la CASA sita calle de S<sup>N</sup>. VICENTE ALTA N<sup>o</sup>. 25.

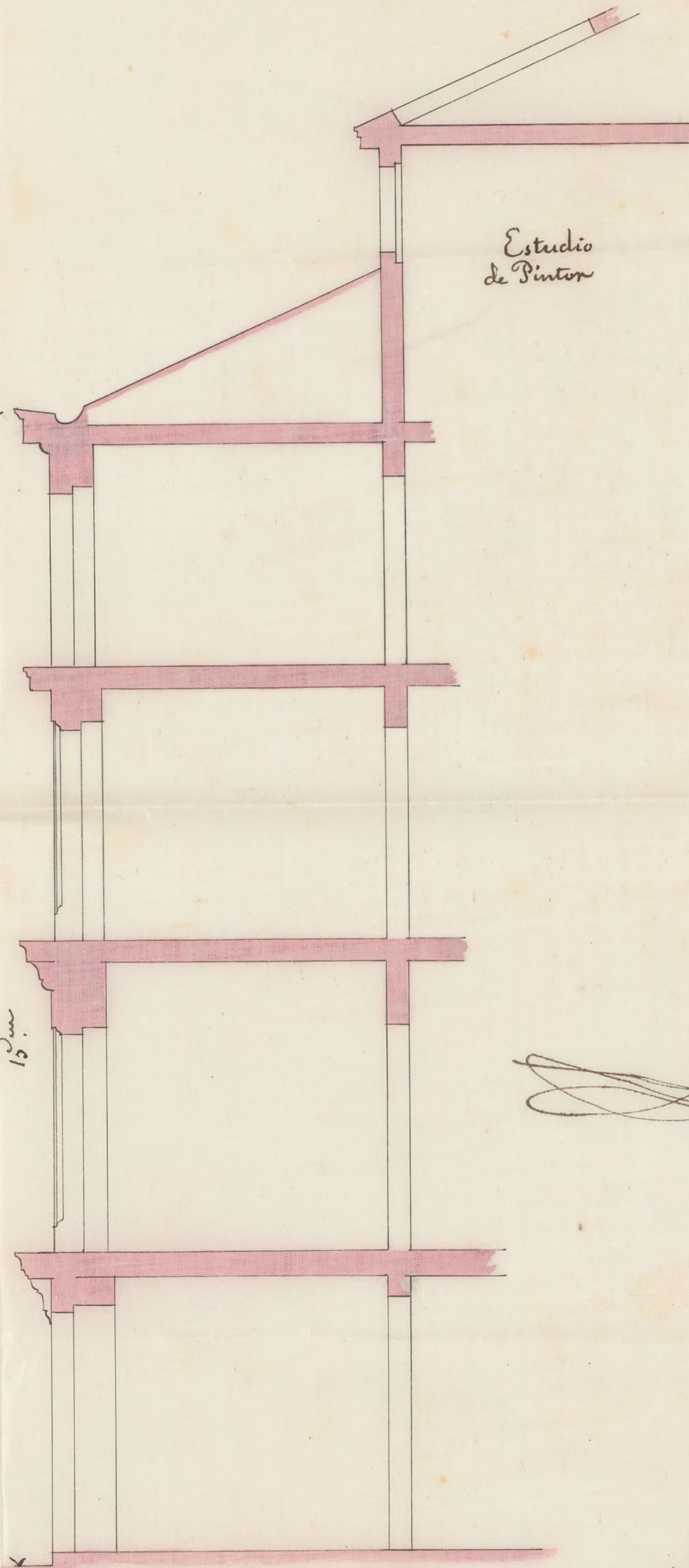
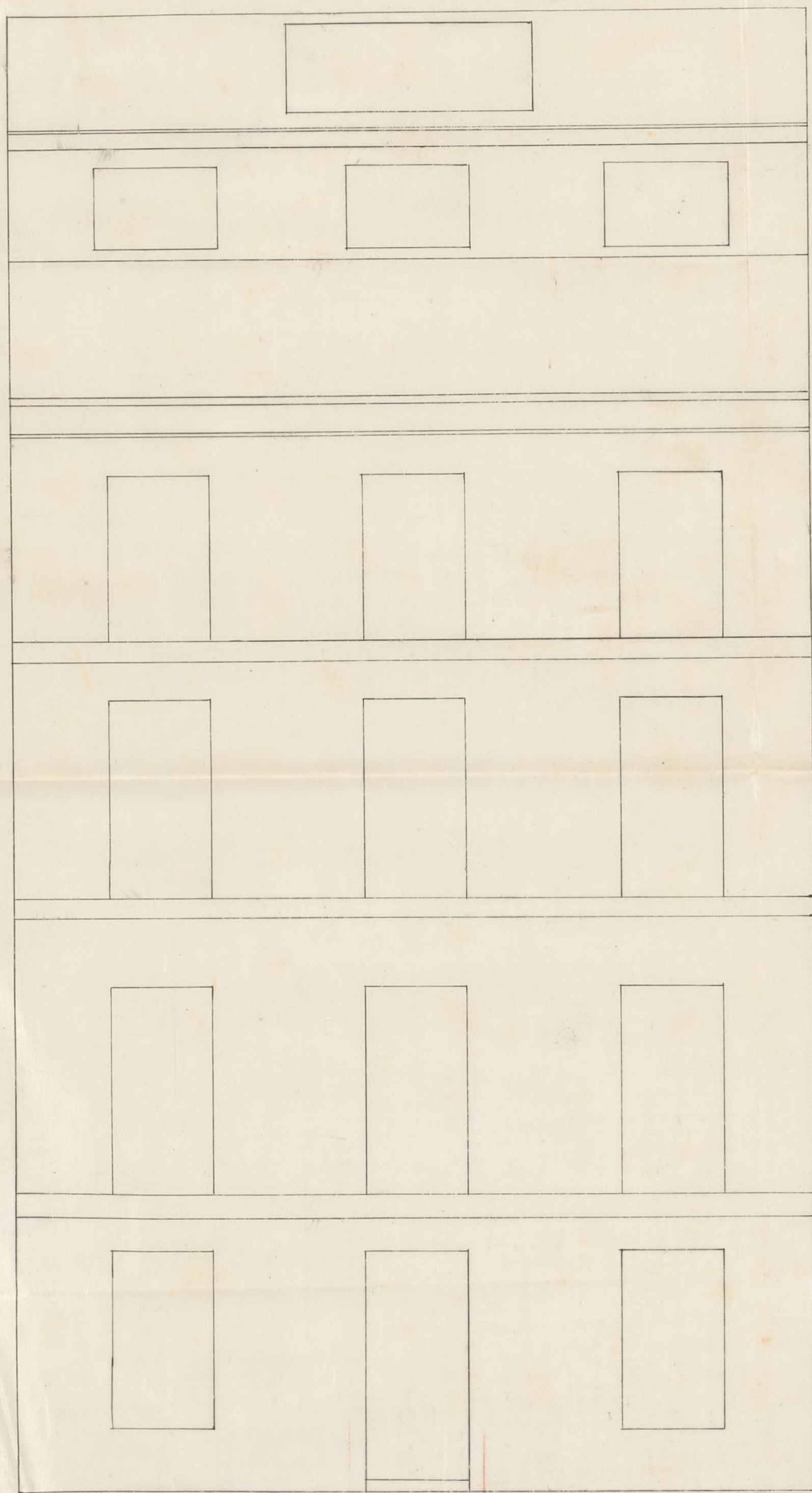

Estudio  
de Pintor

13.

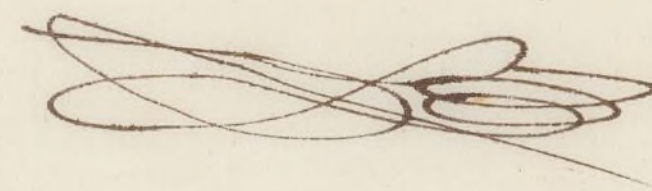

Madrid 4 de Mayo de  
1862.  
Alejo G. Sureda.



0 1 2 3 4 5 6 7 8 9 10

Escala de metros.  
Ayuntamiento de Madrid





Excmo. Sr.

Obtenida licencia por D. Carlos Luis de Ribera  
y D.ª Josefa Ribera de Milanes para construir  
de nueva planta la casa de su propiedad  
sita en la calle de S. Vicente alta n.º 25, anexa  
do a esta 13 finca de fachada perteneciente a  
la casa n.º 23 que tambien es de su dominio,  
permitiéndoles cubrir en esta tres huecos, rebajar y  
recubrir de sillera la fachada de la número  
23 en la parte que lo necesita; y murar las ab-  
necion y murar oportunas, hallado conforme ce-  
dente de fachada por el Arquitecto Municipal  
y consignadas las reglas de construccion; la Comision  
de Obras no encuentra reparo en que V. S. se sirva con-  
ceder la licencia pedida, siempre que el interesado se  
sugate a las condiciones que detalla otra perceptor de V.  
lla en su informe. Madrid 20 de Mayo de 1862.

Delascosme

Calvo

Don Juan de los Rios

Juan de los Rios

Madrid 22 de Mayo



Mayo de 1862.  
Al Ayuntamiento. Comte.  
Conforme con la Comision.  

Madrid 2 de Junio de 1862

Con el Cmo. Ayuntamiento

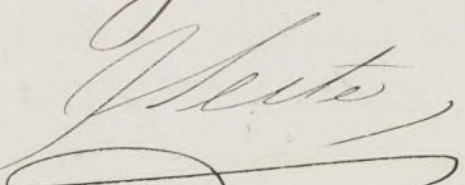
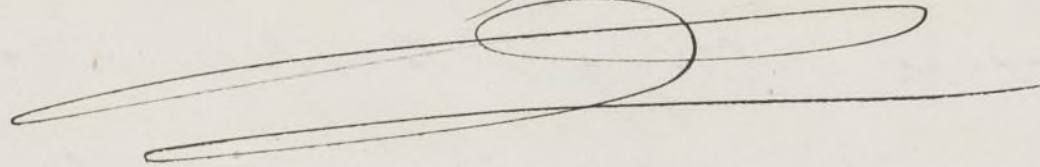

D. José Rubio y Silva, Arquitecto de Oficio y Alcalde Corregidor de esta M. M. Villa &c.

Habiéndose solicitado licencia por D. Carlos Luis de Rivera y D. Josefa Rivera de Milanes para construir de nueva planta la casa de su propiedad sita en la calle de S. Vicente alta n.º 23, ~~quien tiene~~ <sup>diendo,</sup> ~~anexa esta~~ <sup>diendo,</sup> ~~trase~~ <sup>diendo,</sup> ~~que~~ <sup>diendo,</sup> ~~de fachada~~ <sup>diendo,</sup> ~~puertecita~~ <sup>diendo,</sup> ~~de~~ <sup>diendo,</sup> ~~la casa n.º 23,~~ <sup>diendo,</sup> ~~que tambien es de su dominio,~~ <sup>diendo,</sup> ~~se van~~ <sup>diendo,</sup> ~~tiendoles abrir en esta tres huecos,~~ <sup>diendo,</sup> ~~rebricar y recubrir de~~ <sup>diendo,</sup> ~~silleria la fachada de la n.º 23 en la parte que lo~~ <sup>diendo,</sup> ~~necesita,~~ <sup>diendo,</sup> ~~se instruye al oportuno expediente;~~ <sup>diendo,</sup> ~~y marca~~ <sup>diendo,</sup> ~~der la alineacion con arreglo a la aprobada por el~~ <sup>diendo,</sup> ~~M.;~~ <sup>diendo,</sup> ~~presentado el diseño de fachada,~~ <sup>diendo,</sup> ~~hallado con~~ <sup>diendo,</sup> ~~forme por el Arquitecto Municipal,~~ <sup>diendo,</sup> ~~y ido el dicta~~ <sup>diendo,</sup> ~~men de la Comision de Obras se le ha concedido el~~ <sup>diendo,</sup> ~~licencia.~~ <sup>diendo,</sup> ~~Segun su numero de 22 del que finia,~~ <sup>diendo,</sup> ~~a condicion de que el finis que se halla en 2.ª en~~ <sup>diendo,</sup> ~~que se destina unicamente a estudio de finitor y no~~ <sup>diendo,</sup> ~~a otro uso,~~ <sup>diendo,</sup> ~~segun lo prevenido en la disposicion~~ <sup>diendo,</sup> ~~de la R.ª orden de 11 de Set.ª de 1838,~~ <sup>diendo,</sup> ~~y a calidad de~~ <sup>diendo,</sup> ~~exaltar las obras bajo direccion de profesor, de suge~~ <sup>diendo,</sup> ~~tar al diseño presentado mencionado, de guardar~~



la misma rasante que antes afectaba y  
no ser necesaria la alteracion de la grad de  
la Calle, y de observar ademàs la misma  
rasante.

Las fachadas de las casas n.º 25 y 23 de esta  
Calle de S. Vicente, que se hallan en la  
alineacion aprobada, se situaran en su lugar  
el extremo de Pimiento &c. (hasta) <sup>antes citadas</sup> ~~antes citadas~~

El vaciado de las cajas (hasta) <sup>sistema de constr</sup> ~~de la expresada~~  
<sup>traccion</sup> ~~acera~~ (se suprimiran los epigrafs de las reglas de  
construccion)

El Sr. Teniente de Alcalde del Dist.º y go-  
bernemos disponer cuando lo tengan por  
conveniente, que se reconozca ~~acero~~ del estado  
y construccion, esto sin perjuicio de que el inte-  
grado de obra cuando este suelto el suelo  
de canteria, enrasado el piso firme, terminados  
la fachada con el alero y concluido comple-  
tamente el edificio; a fin de que por estos res-  
sacimientos se acredite la observancia de lo  
mandado en el preterito y que la casa  
se halla en estado de algun valor.

Tambien el arquitecto Municipal del Dist.º  
podra reconocer la obra siempre que lo pue-  
ga oportuno.

En la construccion de cualquiera obra hasta el  
gracia. Operarios.

Por ultimo se tendra presente lo preve-  
nido en los apcos que se enuncian para recalcar la  
parte de fachada de las n.º 23 &c. hasta las  
puercas.

Por ultimo se tendra presente lo pre-  
venido en el art.º 94 de la ordenanza de Po-



licencia que dice, concedida que sea la licencia para la nueva construcción no se fueren-  
tura mas filara que el de tres meses para  
dar puntapiés a ella.

Madrid 31 de Mayo de 1862.

Mr. Teniente de Alcalde del Distrito de la Universidad.

Presento a V. S. la licencia expedida  
a favor de D. Carlos Luis de Rivera y de Do-  
ña Rosa Rivera de Tildener, para construir de  
nueva planta la casa de su propiedad  
situada en la calle de S. Ygnacio número 23, una  
diendo 13 pies de fachada fuertemente a  
la casa número 23 que tambien es de su dominio,  
permitiéndoles abrir en esta tres huecos, re-  
bocar y recalar de sillero la fachada de  
la número 23 en la parte que lo necesita; pero a  
condición de que el quiso que se halla en la  
calle, <sup>según se demuestra en el plano presentado</sup> se destine únicamente a establo  
de ganado y no a otro uso; al fin de lo se  
suva disposición sea entregado al interesado  
a los usos correspondientes.

Dios. P. =



