

4 — 280 — 31.

1864.

---

AYUNTAMIENTO CONSTITUCIONAL.

NEGOCIADO DE *Obras.*

MADRID.

CLASE *Construcción.*

*Expediente de licencia concedida a D. Manuel de la  
Basilla, para construir de nueva planta la casa de su  
propiedad, sita en la Calle del Molino de Viento, señalada  
con el num<sup>o</sup> 14. man<sup>a</sup> 419 =*









Dist. de la Universidad.

Se firmaron las or-  
denes en 24 Feb. 64.

*[Signature]*

El Sr. Señor Duque  
de Fernán Núñez Regidor  
designado para asistir al  
acto de la tira de cuerdas  
solicitada por D. Manuel  
de la Masilla con objeto de  
edificar de nueva planta  
su casa n.º 11 de la Calle  
del Apóstol de Viento;  
Se ha servido señalar el vi-  
nus 26 del actual a las diez  
y media de su mañana.  
Lo que tengo el honor de  
poner en conocimiento de V. S.  
para los efectos consiguientes

*[Signature]*



cuando a U.S. m. C. G.  
Madrid 23 de febrero de 1864

Al Insp. 1.º

Antonio Rubio

A decorative flourish consisting of several overlapping loops and a long horizontal sweep, ending in a small loop.

Secretario del Excmo. Ayunt.º de esta Villa

Ayuntamiento de Madrid





4  
Efectuada en este día tanto  
de cuerda, y señalamiento de  
varante de la casa calle del  
Motiño de viento n.º 14. pe-  
dida por D. Manuel de la  
Barilla, se manifestó al Sr.  
Regidor que presidió el acto, que  
la varante debería permane-  
cer la misma que antes afec-  
taba por no parecer necesaria  
la alteración de la grad.  
de la calle.

Lo que pongo en conocimiento  
de C. H. para los efectos que  
haga lugar.

Dios



que, á V. S. m. y a. S. Ma-  
drid 26. de Febrero de 1864.

Carlos M. de Castro

Pres. de la Comisión de obras del Excmo. Ayuntamiento.



6/12









Reg<sup>o</sup> f<sup>o</sup> 1038.

Excmo. Ayuntamiento Govt. de  
esta M. H. Villa.

D. Manuel de la Hazaña vecino  
de esta Corte, y habitante en la  
U. del Pex num<sup>o</sup> 6, dueño de la casa  
numero 14, manzana 1019. Calle  
del Molino de Viento, desea con-  
struir de nueva planta, y necesitan-  
do se le marque la rasante y ali-  
neacion que ha de ocupar dicha  
finca =

A. V. E. Suplica que a la  
mayor brevedad posible se le  
designen lo que en el ingreso solicita,  
pues en ello recibiria especial  
beneficio. Madrid 18 de Febrero  
de 1864. Manuel de la Hazaña

Madrid 18 de Febrero de 1864.

Pase al Sr. Teniente de Alcalde del  
Distrito de la Universidad, para que  
se sirva disponer que con asistencia  
del Sr. Regidor Vocal de la Comision  
de Obras Pubs. Sr. Duque de Fernan N.



ver, del interesado, su arquitecto el municipal y el Ingeniero Director por la respectiva a la suscrita; se proceda al acto de la tira de cuerda, informando al profesor de Villa del resultado, teniendo presente el artículo 427 de la ordenanza de Policía Urbana y previniendo al dueño no pueda dar finiquito a las obras sin la competente licencia.

D. Alcalde Corregidor.

Hecto

Mad. 20 feb. 1864.

Pase al Excmo Sr. D. Juan de Fernan-Núñez Regidor, para q. se sirva señalar día y hora p. la tira de cuerda.

El Ten.º Al.º  
D. Revuelta

Se señala para verificar esta operacion el Viernes 26 del actual a las diez y media de su mañana. Madrid 22 de Febrero de 1864.

Fernan-Núñez



## Pres de la Comision de Obras.

Markada la alineacion que debe observarse con arreglo á la aprobada por el Orden de 22 de Febrero de 1859 en la construccion de la fachada de la casa que se trata de construir de nueva planta por cuenta de S.<sup>ra</sup> Manuel de la Basilla en la calle del Tobino de Viento, no 14 de la manzana 449 resulta.

1.<sup>o</sup> — Que la fachada se establezca en linea recta en los 28 pies que la quedarán de estension remetiéndose por la derecha 1,75 pies y por la izquierda 2,25 pies tomándose por esta circunstancia del solar para incorporar lo á la via pública una estension superficial de 56 pies que al precio de 24,8 p. pie cuadrado importan 1384 p. que debe ser abonarse al interesado por los fondos municipales.

2.<sup>o</sup> — La altura <sup>total</sup> de la fachada no exceda de quince metros hasta la linea superior de la cornisa del alero medidos por el centro de la misma. (Siendo la rosante de la acera la que marque el Sr. Director de Aceros y empedrados).

3.<sup>o</sup> — Que podrá construir piso bajo con la luz de 3,62 metros principal segundo y tercero siendo arbitraria la de estos tres pisos siempre que no baje ninguno de 2,78 metros de luz; sobre la altura total señalada no se construirá exterior ni interiormente bordillos



divididos ni mas obras que las indispensables  
para cubrir la casa colocando las trasteras  
debajo de las armaduras.

1.<sup>a</sup> Que no se permite salirse ni retirarse  
de la alineacion acordada con ningun cuerpo  
del edificio dejando rinconadas ni retallos  
sino despues de haberse cubierto con un  
docolo de un metro por lo menos. //

V.S. en vista de todo acordaron lo mas  
acertado. Madrid 28 de Febrero de 1864.

Felipe M.<sup>e</sup> Gomez



*Fachada de la casa propia del Sr. D. Manuel de la Rasilla, sita en  
esta Corte calle del Molino de Viento n.º 14. m.ª 449.*

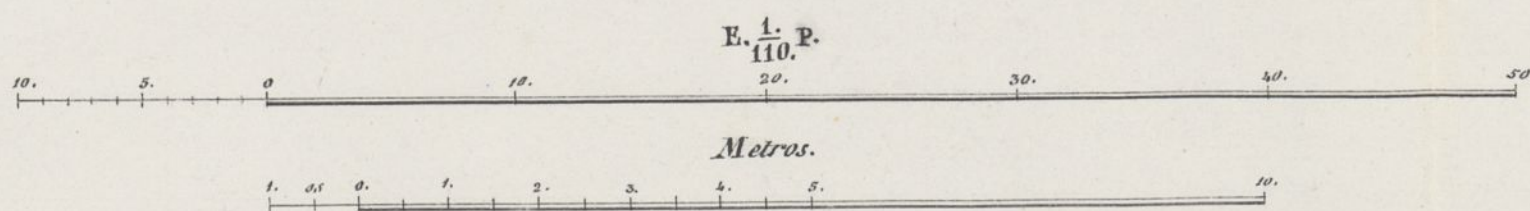

*Madrid 29 de Febrero de 1864.*

*El Arquitecto.*

*Juan de Cabezuelo*



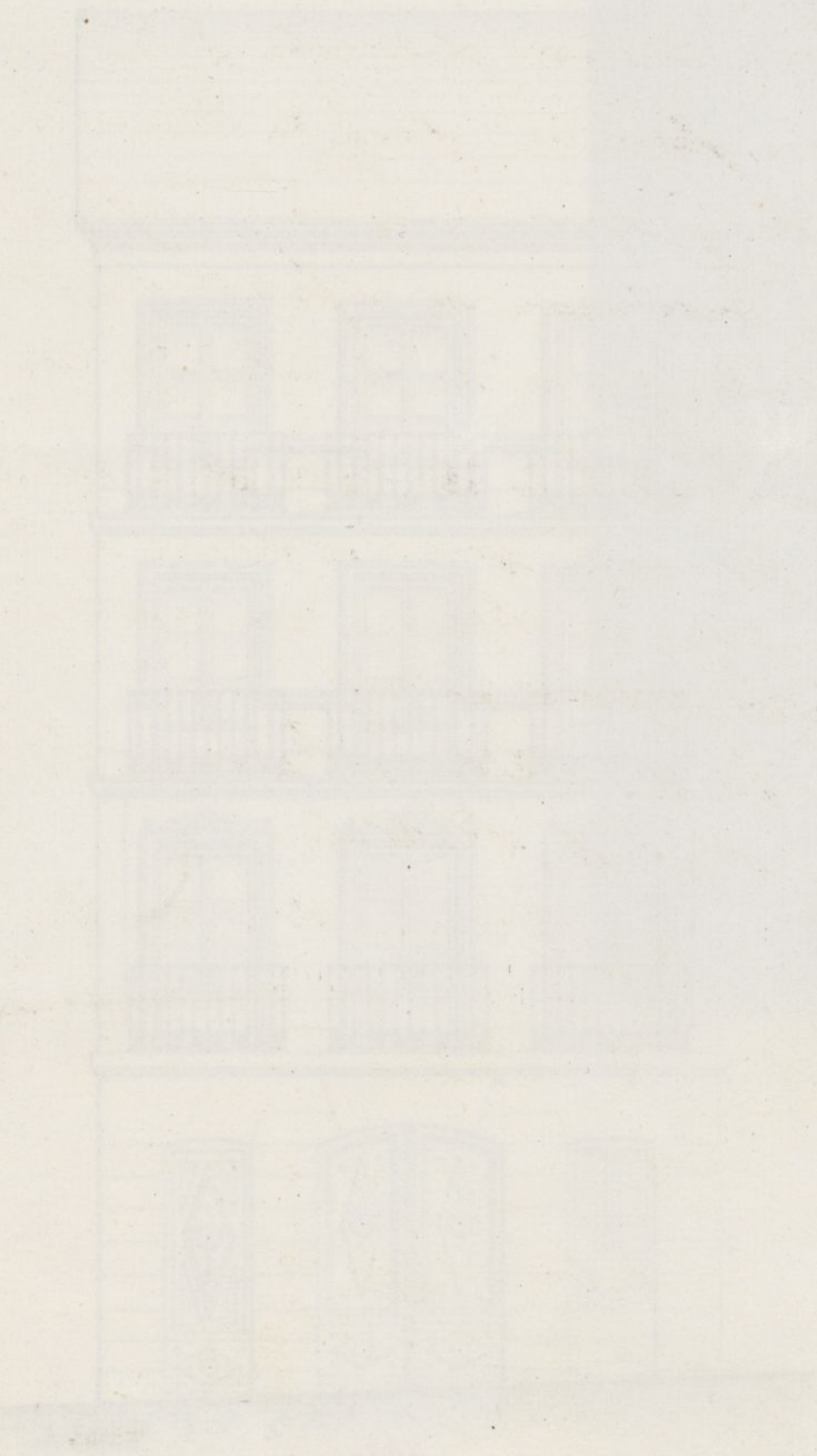





Reg. fo. 1038.

Excmo. Sr. Ayuntamiento Const. de ésta M. C. Villa de Madrid

D. Manuel de la Parilla vecino de la misma, a V. C. con el respeto debido hace presente: Que es dueño de la Casa n.º 44 manzana 44 y Calle del Molino de Viento, y para construcción de nueva planta pudiese y obtuviese permisos para la demolición y obra de nueva, y deseando se lleve a efecto la expresada construcción es adjunto el plano de la fachada que mide la citada casa.

Suplicando a V. C. en vista de lo expuesto y teniendo presente el citado plano, se le conceda al que espone la licencia correspondiente por los efectos oportunos.

Dios que a V. C. en Sanº Madrid y  
Madrid. 30 de Marzo de 1864.

Manuel de la Parilla

Madrid 30 de Marzo de 1864. to  
Por acuerdo del Excmo. Ayuntamiento.

Unani el antecedente y pase a la Comisión de obras, previo informe del arquitecto Municipal a la Sesión.



## Señal de la Comisión de Obras.

Examinado el plano de fachada firmado por D.<sup>n</sup> Francisco Cabrerizo, lo hallo arreglado á buenos principios y conforme á lo dispuesto en R.<sup>o</sup> Orden de lo de Plinio de 1854, por lo que no hallo inconveniente en que se sirva V.S. conceder la licencia que se pide observándose los reglas siguientes.

1.<sup>a</sup> — Los cimientos han de construirse sobre terreno firme con pedernal vivo don dles cuatro pies de espesor hasta 0,14 centim.<sup>o</sup> mas bajo del enrror de la calle en donde retallandose 0,14 centim.<sup>o</sup> de cada lado se sentará el rocalo general de cantería de 0,84 centim.<sup>o</sup> de alto por lo menos y otro 0,84 centim.<sup>o</sup> de grueso resultando dos hiladas descubiertas en el punto mas elevado de la calle y continuando estas á nivel hasta el mas bajo sin que falten en ningún punto de la fachada.

2.<sup>a</sup> — Que sobre el referido rocalo y con su superior seguira la fachada de fabrica de ladrillo y merca de cal y arena hasta la imposta del piso principal y de la misma fabrica los demas pisos con inclusion de los arcos de puertas y ventanas y sin permitirse los entramados y umbrales de madera, retallandose por la parte interior y proporcionalmente en cada uno, á fin de que resulte á la altura del aliento del alero de 0,70 centimetros de espesor, el cual podrá ejecutarse á gusto del Arquitecto director formando una cornisa de piedra de fabrica entramada ó de madera descubierta sin exceder de un vuelo regular colocondo ó formando sobre el mismo una canal de plomo para reunir las aguas y dirigir las á la alcantarilla general por medio de bajadas de plomo embecidos en los muros de fachada ó en la parte exterior de ella en los rehundidos que formen los pabellones sin exceder de su vuelo y procurando contribuyan al ornato y decoracion de los mismos.



3<sup>a</sup> Que el Vuelo de los balcones del piso principal no exceda de 0,42 centim. ni de 0,28 centim. los del segundo y tercero dándose a unos y otros 1,05 metros de altura y al intervalo de los balaustrados 0,11 centim. quedando recibidos los patillos en el grueso de la pared 0,28 centim. y algo mas separados de la luz de los huecos.

4<sup>a</sup> Que los puertos no habrán batiente ni petate que sobre salga del filo de la fachada a fin de no entorpecer el tránsito público.

5<sup>a</sup> Las aceras serán de los de piedra berroquena de 0,14 centim. de espesor y 0,84 centim. de salida entanados con mortero de cal bajo la rasante que se indica (en el informe de estimación) y sin que puedan abrirse lumbreras horizontales a los sótanos de siendo estos a lo cora entre los muretes de las puertas o a plomo de los huecos.

6<sup>a</sup> Se revocará la fachada imitando un buen orden de construcción pintando al óleo de un color claro las puertas y colocando sobre la del portal el número de la casa.

7<sup>a</sup> El Arquitecto de la Sección podrá siempre que lo tenga por conveniente reconocer la obra. Estando ademas el dueño obligado a dar aviso sentado el Docalo de cantaria enrasado el piso principal cuando la fachada se halle coronada con el alero y por ultimo despues de totalmente concluida la finca con objeto de reconocer si se encuentra en estado de alquilarse.

8<sup>a</sup> En la construcción de andamios de la fachada se hará que los almos sean de sermos colocadas frente los huecos a excepción de los de los extremos que estarán a la linea de los muros medianeros para que no resulten mechinales en la fabrica, siendo los puentes de maderos de a seis y los tabloner de buena calidad sin muchos saltos duros poniendo tres por lo menos en el ancho de cada andamiado y cuidando el Arquitecto no se orguen de madero con los materiales y para evitar en lo posible to



do incidente desagradable se colocarán mo-  
deros de a' ocho y de a' diez en las almos que  
sirven de antepechos y borandillos elevan-  
do los de los tableros unos cuatro pies mas  
donde esta precaucion mas particularmente  
en el sitio donde se establezca el pescante -  
que se ejecutará con toda solidez procurar  
do el citado profesor que los andamios in-  
teriores se contruyan segun arte para  
evitar degradacion. X

V. V. en vista de todo acordaron lo  
que estimer conveniente. Estando el 7 de  
Abril de 1864.

Felipe M.ª Gomer





Excmo. Sr.

Habiéndose solicitado licencia por A. Ma-  
ruel de la Basilla para construir de nue-  
va planta la casa de su propiedad sita  
en la calle del Molino de Viento, señalada  
con el n.º 54, de la manzana 54ª, la Comi-  
sión de Obras es de parecer puede V. E. ser-  
virse concederla, siempre que observe las  
alturas y rasante señaladas, se sujetes  
al plano presentado y guarde las demás  
reglas de edificación que el Arquitecto Mu-  
nicipal marque en su informe.

Madrid 12 de Abril de 1864.

Belasevain

Moreno Ortega

W. Trumbonagras

Diego Quijano

Jeyro

Madrid 14 de Abril de 1864

Abril 14

En sty.º bonit.

Con el Excmo. Ayuntamiento.

Conforme con la comisión

Hecho



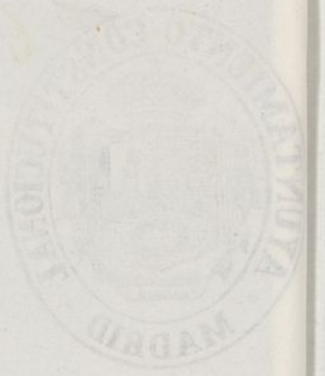



D. Toribio y Silva Duque de Soto y el  
calde Corregidor de esta M. H. villa &c.

Habiendose solicitado licencia por D. Manuel  
de la Rasilla para construir de nueva planta  
la casa de su propiedad sita en la calle del Mo-  
lino de Sinto, señalada con el num.<sup>o</sup> 14. y la  
manr.<sup>a</sup> 449, se instruyo el oportuno Expediente;  
y marcada la alineacion con arreglo a la apre-  
bada por Real orden de 22. de Mayo de 1859:  
presentado el diseño de fachada, hallado conforme  
por el strg.<sup>to</sup> Municipal de la Seccion, emitida  
su informe, y oido el dictamen de la Comision de  
Obras, se le ha concedido el Exmo. Ayuntamiento  
por su acuerdo de 14. del presente mes; a calidad  
de ejecutar las obras bajo direccion de Profesor,  
de sujetarse al mencionado diseño, de guardar  
la minima pasante que antes afectaba, por no ser  
necesaria la alteracion de la gen.<sup>l</sup> de la Calle,  
y de observar, ademas, las reglas siguientes

La fachada se establecera &c. tras  
fondos Municipales (anadiendo) segun Certifon  
que expida el arquitecto de Madrid y original  
presente aquel en la Contad.<sup>a</sup> al Exmo. strg.<sup>to</sup>, una  
vez terminada la fachada.

La altura de esta no excedera &c.  
tra. por lo menos.

Los cimientos han de construirse &c.  
el num.<sup>o</sup> de la casa.

El Sr. Comisario de M. H. de D. y  
yo podremos disponer, cuando lo tengamos por con-  
veniente, que se reconozca nueva el terreno y constru-  
cion; esto sin perjuicio de que el interesado de aviso



cucando este sentado el vocal de cantería, en  
varado el p<sup>ro</sup> p<sup>ro</sup>at., conuada la fachada con  
el alero y concludido <sup>te</sup>completa<sup>te</sup> el edificio; a fin  
de que por estos <sup>se</sup>comencien<sup>te</sup> se comience la ob  
servancia o lo mandado en el particular y que  
la casa se halla en estado de alquilarse.

En la construccion de andamios &  
otra de gravia.

Por ultimo se tiene presente lo pre  
venido en el artículo 94. de la Ordenanza  
de P. V. que dice "Concedida que sea la li  
cencia para la nueva construccion, no se per  
mitira mas plazo que el otro, para dar  
principio a ella."

Madrid 30. de abril de 1864.

Sr. Gerente de A. al D<sup>to</sup> de la Universidad

Se acompaña a V. S. la licencia expedida a  
favor de D. Estan. de la Raxilla para construir  
de nueva planta su Casa Calle del Molino de  
viento n.º 14, de la manr. 449; a fin de que  
se sirva disponer sea entregada al interesado  
a los usos correspond<sup>tes</sup>.

Dios &c.

Sr. Concedor de esta Villa

Concedida licencia a D. Estan. de la Ra  
xilla para reedificar su Casa n.º 14. de la  
Calle del Molino de viento, manr. 449; re  
sulta a la abricacion marcada por el Arq.  
Municip. que cede la finca a la via p. ca. 56 p.  
que al precio de 24. d. como pie cuadrado, im



portan 1344. V. que deberán abonarse al inter  
resado segun Certif. que expida el Profesor de  
esta Villa y original presente aquel en esta  
Contrad. una vez terminada la fecha de f.  
Dios & f.



