

8 febr 69

4-307-23.

186.5

AYUNTAMIENTO CONSTITUCIONAL.

NEGOCIADO DE

Sobry

MADRID.

CLASE

Armento de pisos

*Expediente instruido a instancia de Don
Fernando del Rio, dueño de la Casa Calle
de Moraleja n.º 75., en solicitud de licencia
para levantar dos pisos*

1863

RECIBIDO DE

AYUNTAMIENTO DE MADRID

MADRID

CLASE



Reg.º 10.44.

Exmo Ayuntamiento de esta M. H. Villa

D. Fernando del Río, dueño de una Casa sita en esta Corte en la calle de Hortaleza n.º 75. á V. E. expone, que estando decidido á restaurar dicha Casa y decorar su fachada, la que consta en la actualidad de planta baja toda de construcción de piedra sillera, piso principal y segundo de fábrica de ladrillo en buen estado y deseando levantar piso tercero y toda la banca, sujetándose á la altura que corresponde á la categoría de dicha calle, según el proyecto que adjunto acompaña formado por el Arquitecto de la Academia de S.º Fernando D. Pedro Comé el que ha de dirigir dichas obras; por lo tanto
A. V. E. Suplica tenga á bien acordar se le espida la competente licencia, gracia que espera merecer. Madrid
6 de Octubre de 1864.

Fernando del Río

M. H. Villa

Madrid 8 de Octubre de 1864.

Por acuerdo del Excmo. Ay.^{to}

Pase a la Comisión de Obras, para
informe del Arquitecto Municipal
de la Sección.

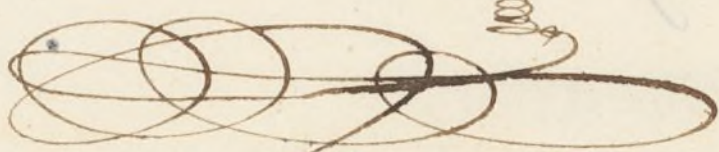

Señores de la Comisión de
Obras. Enterado de lo que se dice en esta
solicitud cumple a mi deber manifestar a
V. S. S. que tratándose de la reforma de una
casa que se halla fuera de la aluacación acor-
dada, es indispensable se acompañen los pla-
nos y antecedentes relativos a dicha reforma
según está mandado en la Real orden
de 9 de Febrero de 1863, para en su vista
poder informar a V. S. S. respecto de este
asunto. Sin embargo lo expuesto V. S. S.
con su superior ilustración acor-
daran lo que estimen conveniente.
Madrid 8 de Octubre de 1864.

Alonso Gomez

Madrid 11 de Octubre de 1864.

Comisión de Obras.

Conforme con el Arquitecto Muni-
cipal y hágase saber al interesado
para que presente los planos y

demas documentos que previene la Real
orden de 9 de Febrero de 1843.

El Vice Presidente,

Belasquán

Interesado como Arquitecto

Pedro Domínguez



Yo el Substituto de D. Juan de Dios
de la Cruz y de la Cruz y de la Cruz
de la Cruz y de la Cruz y de la Cruz
de la Cruz y de la Cruz y de la Cruz

[Signature]

Yo el Substituto de D. Juan de Dios
de la Cruz y de la Cruz y de la Cruz
de la Cruz y de la Cruz y de la Cruz
de la Cruz y de la Cruz y de la Cruz
de la Cruz y de la Cruz y de la Cruz
de la Cruz y de la Cruz y de la Cruz

723

Yo el Substituto de D. Juan de Dios
de la Cruz y de la Cruz y de la Cruz
de la Cruz y de la Cruz y de la Cruz
de la Cruz y de la Cruz y de la Cruz
de la Cruz y de la Cruz y de la Cruz
de la Cruz y de la Cruz y de la Cruz

[Signature]

Yo el Substituto de D. Juan de Dios
de la Cruz y de la Cruz y de la Cruz
de la Cruz y de la Cruz y de la Cruz
de la Cruz y de la Cruz y de la Cruz
de la Cruz y de la Cruz y de la Cruz
de la Cruz y de la Cruz y de la Cruz

Fachada de la casa calle de Hortaleza n.º 75.

de la propiedad del S.º D.º Fernando del Rio.

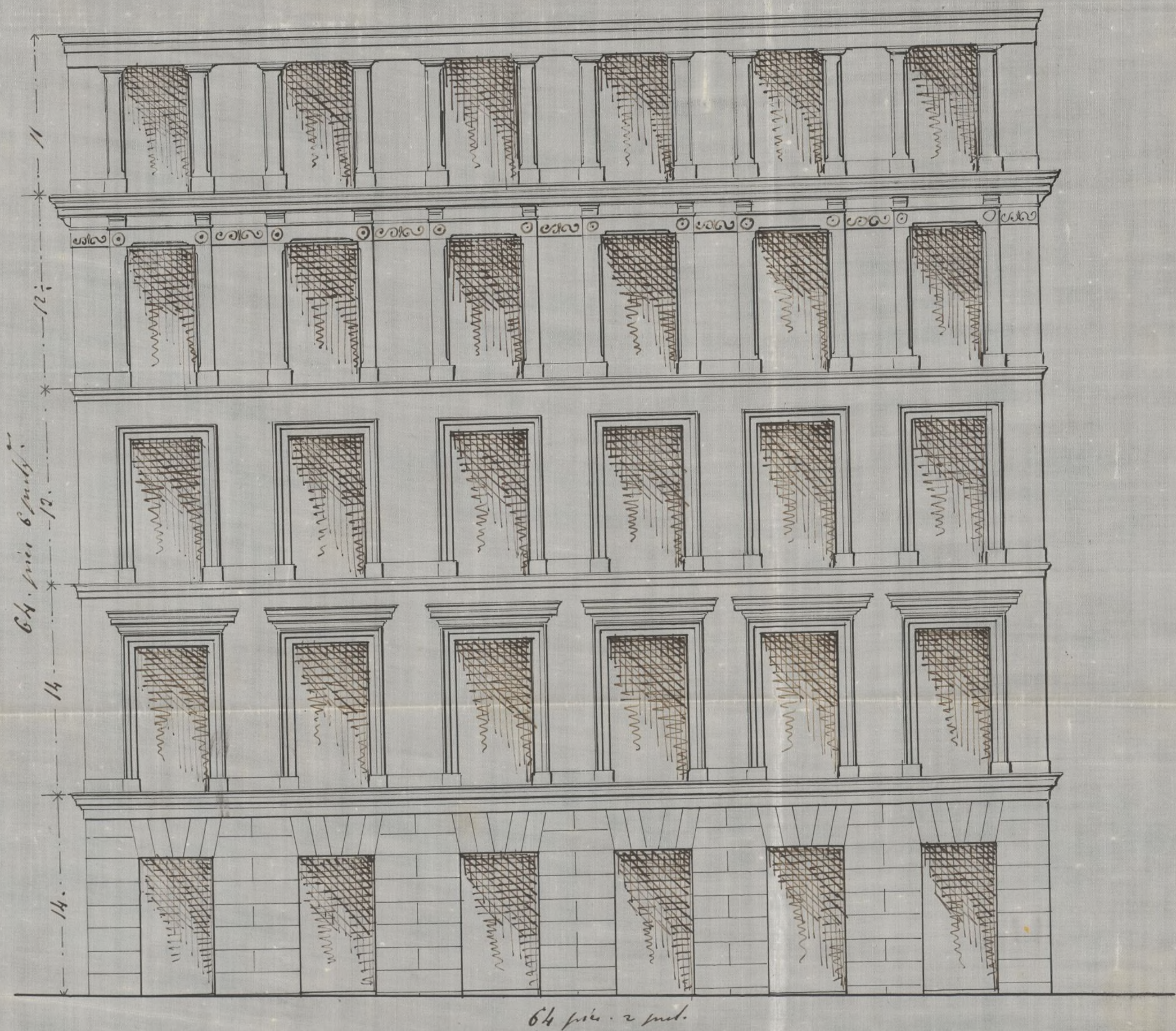

Escala $\frac{10}{9} \frac{8}{7} \frac{6}{5} \frac{4}{3} \frac{2}{1}$ 10 20 30 40 50 de Pies.

Madrid 3 de Octubre de 1864
El Arquitecto
Pedro Torro
[Signature]



May 10/64

Hemo Ayuntamiento de esta M. H. Villa

D. Fernando del Rio: Dueño de una casa sita en esta
Corte, en la calle de Hostalera N.º 79, a V. E. expone,
que habiendo solicitado con fecha 6 de Octubre de año
proximo pasado, la licencia para elevar dos pisos en
dicha casa; y resultando que en fachada estaba fuera
de alineacion: por acuerdo de este Ayuntamiento se
me dijo de estar dichas obras comprendidas en la
Real Orden de 9 de febrero de 1863. por lo que en
cumplimiento de dicha R.ª Orden; se han formado
los planos y memoria descriptiva de las obras que
se proyectan: los que tengo el honor de remitir
algunitos por duplicado; ademas del plano de decora-
cion de la fachada, que esta en el expediente; por lo
tanto.

A V. E. Suplica que en vista de todos los antecedentes, se
le expida la correspondiente licencia para elevar
dos pisos a dicha casa, gracia que espera.
Madrid 3 de Enero de 1864.

Fernando del Rio

Max

Madrid 11 de Enero de 1865.

Por acuerdo del Excmo. Ay. to

Pase a la Comision de Obras, para ver el informe del Arquitecto Municipal de la Seccion.

Señores de la Comision de Obras. Entendido de lo que se pide en esta solicitud, por Don Fernando del Rio, dueño de la casa calle de Montalera, número 15 y de los planos y demas antecedentes que se hallan unidos a la misma, formados por el Arquitecto de la Real Academia de Bellas Artes de San Fernando, Don Pedro Dome, los hallo conformes en una mayor parte con lo que se previene en la base 8.ª de la Real orden de 9 de Febrero de 1863, pudiendo dispensarse al interesado de todos los demas detalles que se exigen en dicha base 8.ª, por ser suficientes los trabajos presentados y la memoria descriptiva, para formar una idea exacta de la obra que trata de ejecutar; por lo que, no veo inconveniente en que V. S. S. se sirvan conceder la licencia que se pide, siempre que se ejecuten las obras con arreglo a los planos presentados y a las prescripciones siguientes: Que la altura de la fachada no exceda de 16

metros hasta la línea superior del alero y
medidos por el centro de la misma: que sobre la
altura total señalada no se construyan esterior ni
interiormente buhardillas, vidrieras, ni mas o-
bras que las puramente indispensables para
nutrir la casa; que se coloque sobre el alero
una línea general de plomo para reunir las
aguas y dirigir las a la alcantarilla gene-
ral por bajadas del mismo material en los ter-
minos precuñados: que el vuelo de los balcones sea
de unos dos decímetros, su altura de un metro por
lo menos, y el intervalo de los balaustras de un
decímetro, guardando recibidas las patillas en
la pared veinte y ocho centímetros por lo
menos: que se unite con el reboco un buen
orden de construcción, pintando al óleo de un
color claro el alero y puertas, por último, el
interesado para aviso al Excmo Sr. Alcal-
de Corregidor tan luego como este recitado
el alero y una vez terminada la obra, con
objeto de reconocer si encuentra en estado
de alquilarse. En la construcción de anda-
rios de las fachadas se dispondrá que las
columnas sean de columnas colocados frente a los

puercos, a excepción de las de los extremos que es-
tarán en la línea de las medianerías, siendo las
puercas de maderas de a seis y los tabloneros de bu-
na calidad en maderas sabladizas, poniendo tres en
el ancho de cada andamio, cuidando el Sr. In-
geniero no se carguen demasiado y para evitar
en lo posible todo incidente desagradable se coloca-
rán maderas de a doce y de a diez entre las almas,
que irán de antepiechos; elevándose de los tablo-
nos unos cuatro pies, procurando al estallar los
percutir la mayor solididad posible, como igual-
mente en los andamios interiores. Madrid 19 de
Enero de 1865.

Alvaro Gomez

Memoria Descriptiva de las obras que se proyectan en la casa
Calle de Hospitalera N.º 79.

El estado de dicha casa, es de buenas condiciones de construcción siendo su fachada de piedra sillera a la altura de la imposta del principal y continuando de fábrica de ladrillo, en los pisos principal y segundo de que consta en la actualidad; y en la parte interior, todas las demás obras se encuentran en el mejor estado de conservación; pero no correspondiendo la distribución de sus habitaciones y sus productos a la importancia de la localidad, se ha creído conveniente el proyectar varias obras que mejoren estos, a la par que su decoración, elevando dos pisos en la altura que por ordenanza le corresponde; y si bien su fachada está fuera de alineación como las obras que se proyectan no son de fortificación, se encuentran comprendidas en la Real Orden de nueve de febrero de Mil ochocientos veinte y tres; por no afectar para nada a su fachada y primera crujía, no haciéndose mas variaciones que de tabiques sencillos, quedando los cuerpos de la fachada en el mismo estado, por estar aplomados por los ejes; con los que deberán coincidir los de los pisos tercero y sotabanco, cuya fachada se elevará de fábrica de ladrillo con arcos de cerramiento, corriendo una cornisa de coronación y decorando la fachada convenientemente. Madrid 3 de Enero de 1869.

El Arquitecto.

Fernando del
Río

Pedro Torre

Nº 4

Reforma de Fachada.

Calle de Nostalera Nº 78.

Fernando del Rio

Madrid 10 de Diciembre de 1864

El Arqto
Pablo Dome

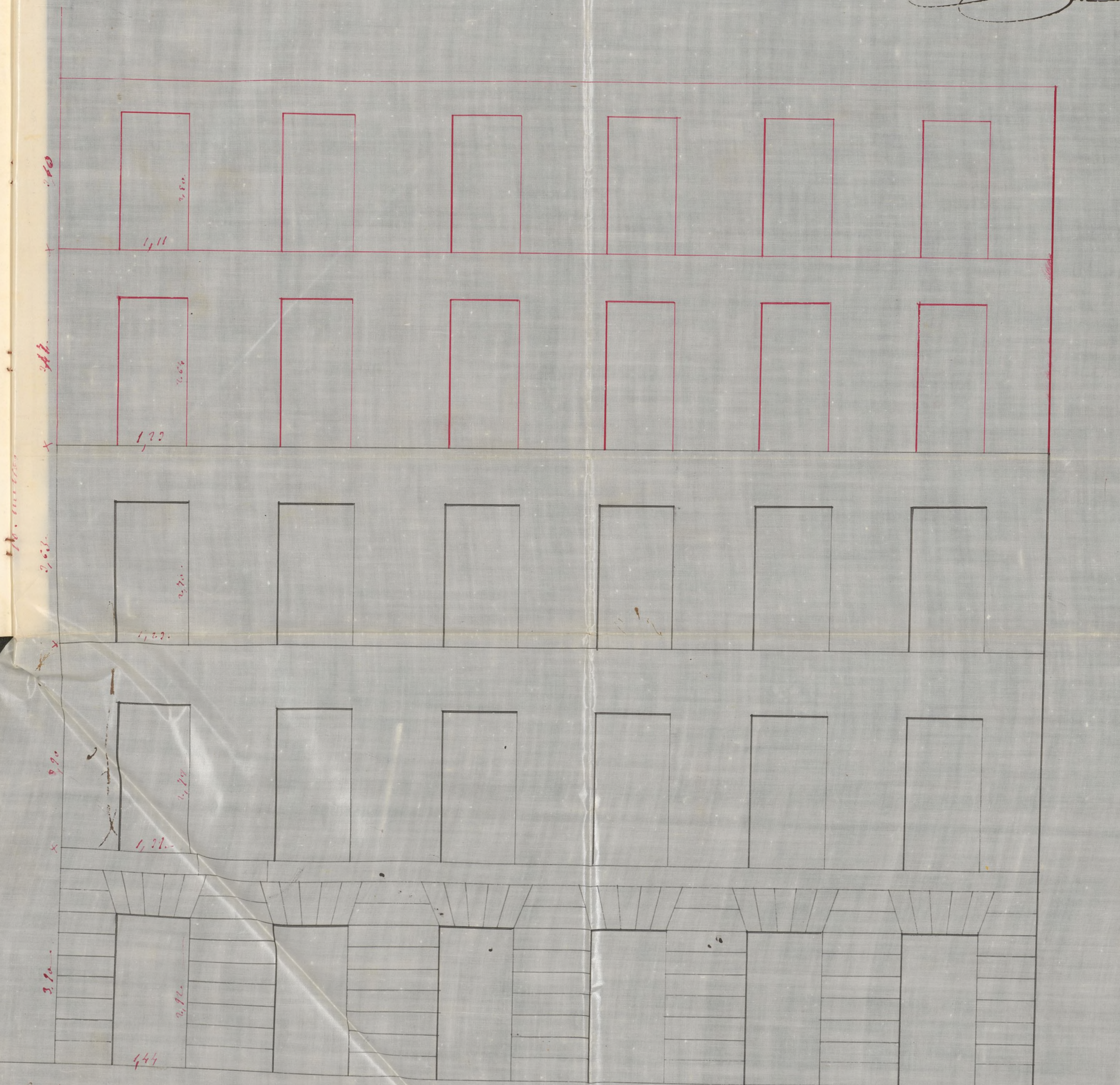

Escala 1/100
Escala 1/200

17.77

D. Pies
D. Pies

Ayuntamiento de Madrid

N.º 9. Sección Calle de Mortatona N.º 78.

Fernando del Mazo 10 Diciembre 1864
 Puro
 El Sr. D.º
 D.º D.º

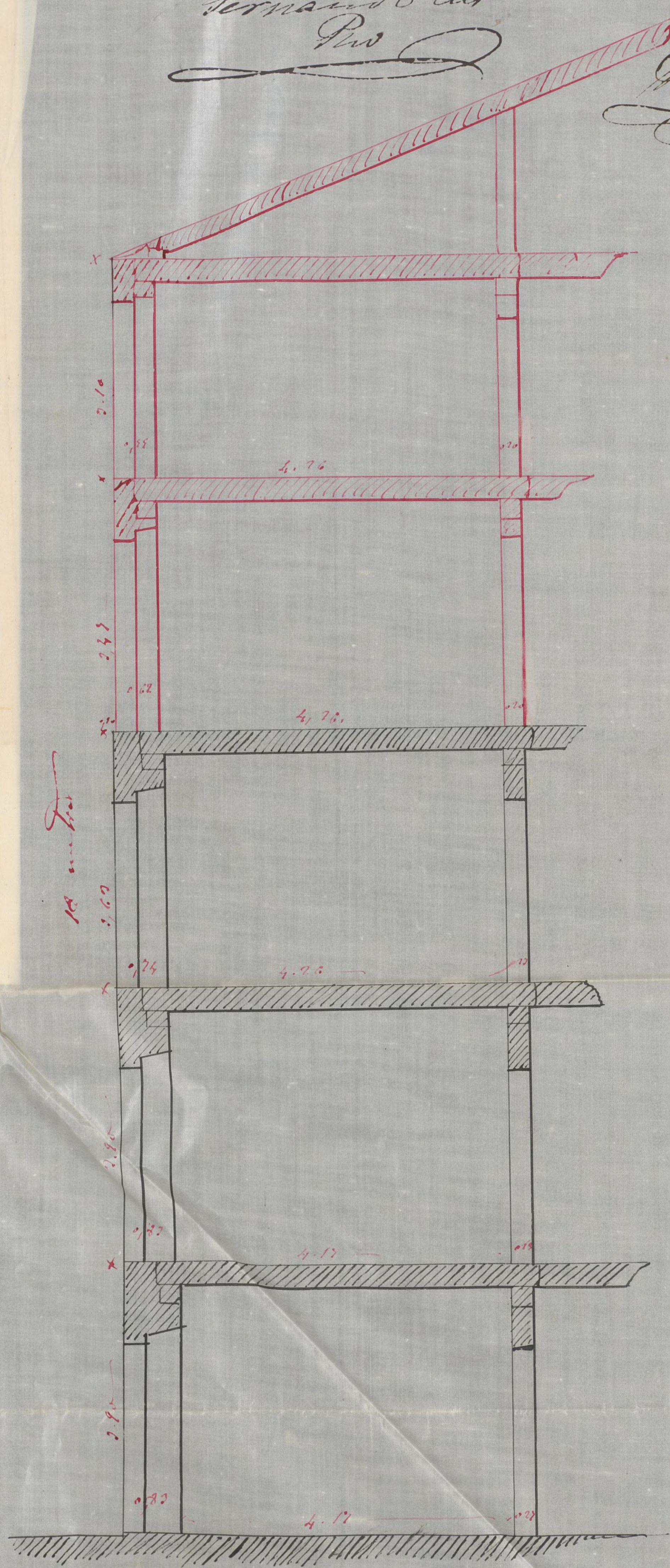

Escala 1" = 2' 6"

Escala 1" = 2' 6"

10 20 30 40 50 60 70 80 90 100 de Metros

1.º S. Estado actual planta bajo y reforma.

Calle de Hortelana N.º 8.

Fernando del Rio Madrid 20 de Diciembre de 1864

El Arq.º

Don Juan

[Signature]

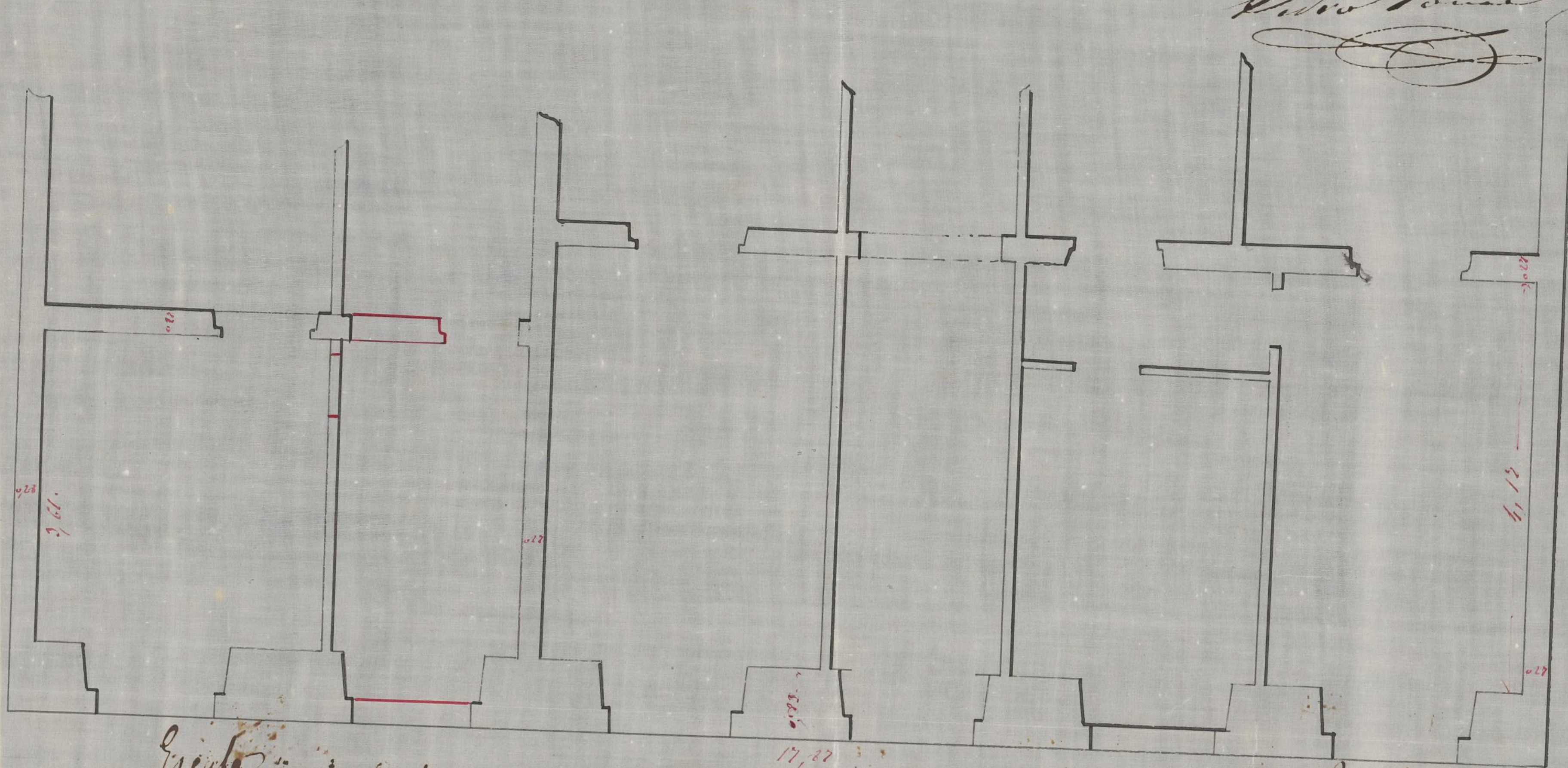

Escala
Queda

1 2 3 4 5 6 7 8 9 10 11 12 13 14 15 16 17 18 19 20 21 22 23 24 25 26 27 28 29 30 31 32 33 34 35 36 37 38 39 40 41 42 43 44 45 46 47 48 49 50 51 52 53 54 55 56 57 58 59 60 61 62 63 64 65 66 67 68 69 70 71 72 73 74 75 76 77 78 79 80 81 82 83 84 85 86 87 88 89 90 91 92 93 94 95 96 97 98 99 100

Ayuntamiento de Madrid

2 Estado actual pios principal y 1/2

Fernando del Rio

Calle de Hortelana n.º 18.

Madrid 10 Diciembre 1864

El Arqto

Don Juan

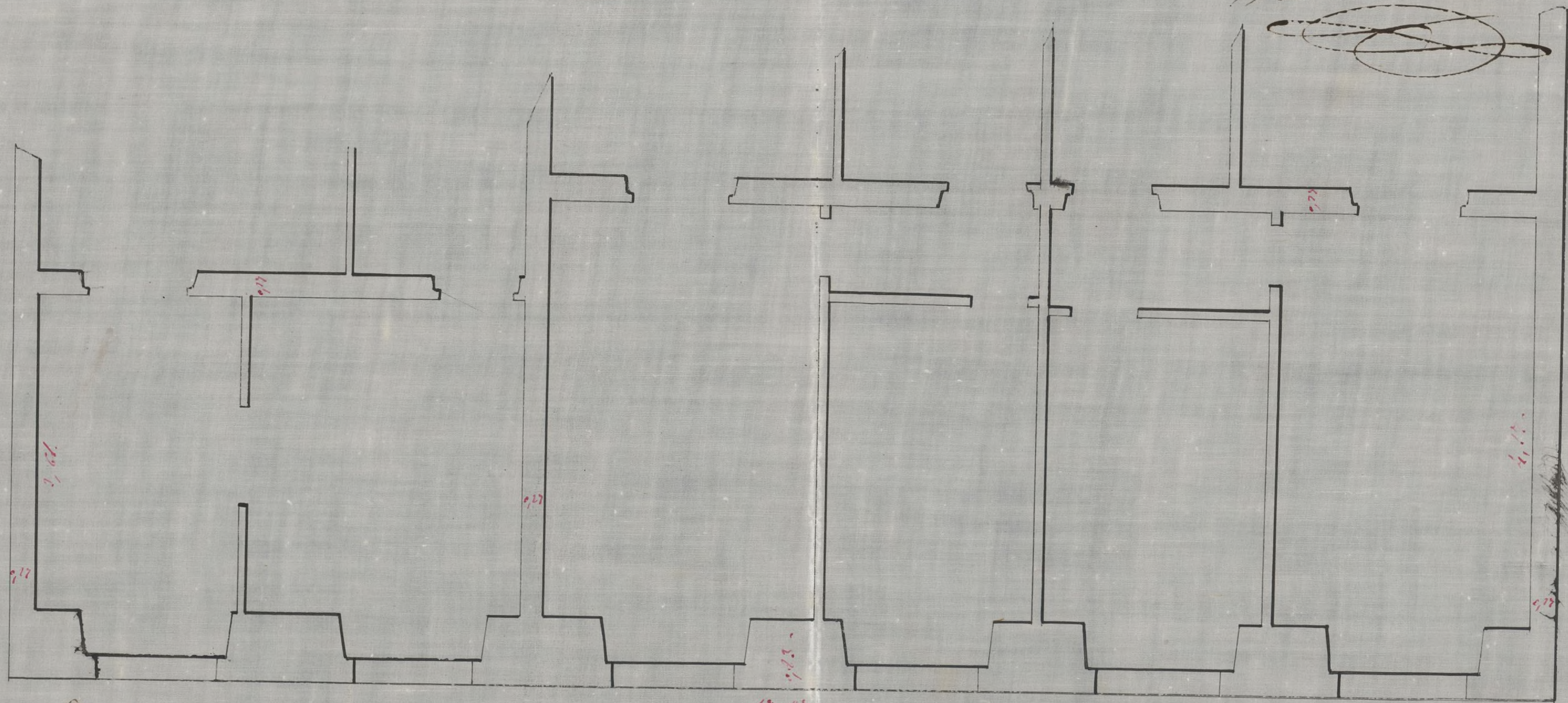

Escala 1/2
Escala 1/2

Ayuntamiento de Madrid

10 Pies
Metros

Reforma pios p^{ta}, 2^a, 3^a y Estabanco. Calle de Hortaleza 11.75 -

Madrid 20 de Diciembre 1864

Fernando del Rio

El Arq^{to}
Pablo Fane

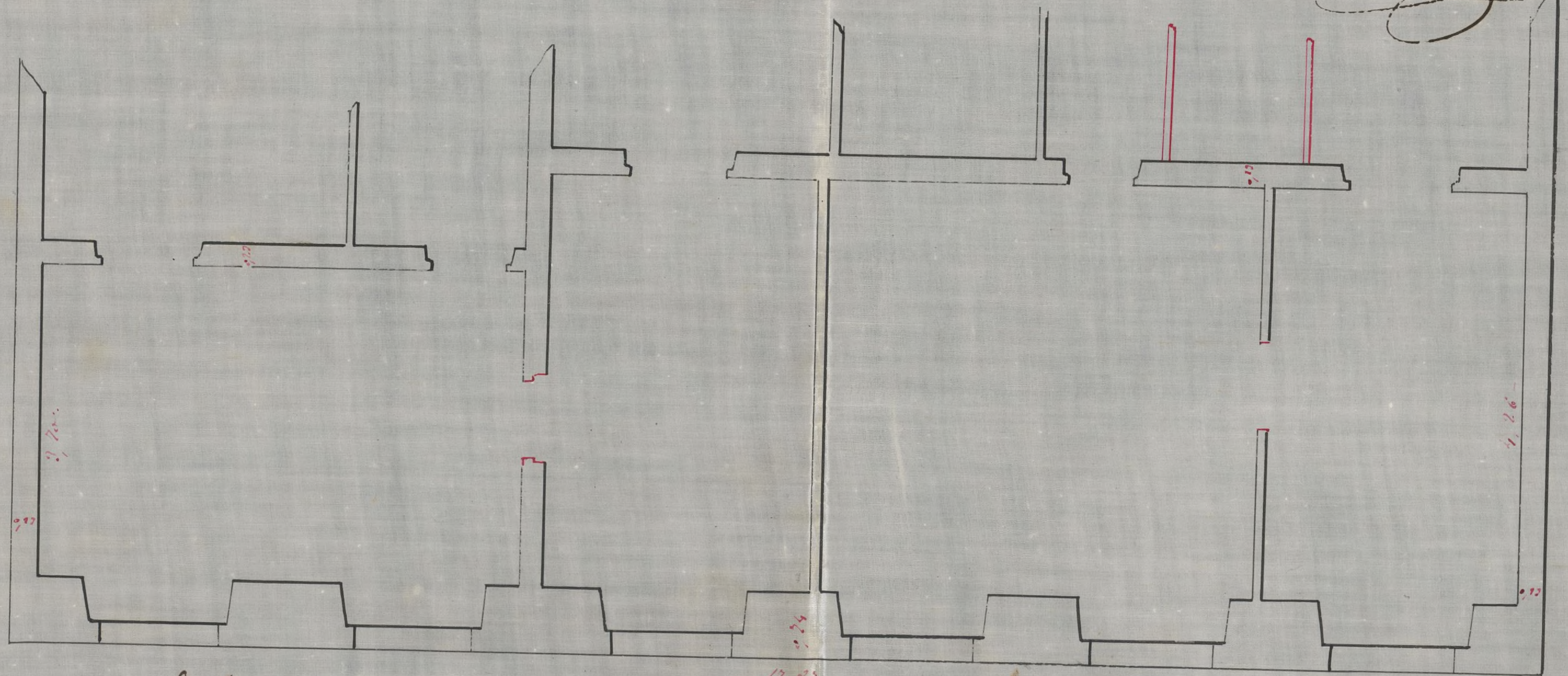

Escala 1^a 2^a 3^a 4^a 5^a 6^a 7^a 8^a 9^a 10^a 11^a 12^a 13^a 14^a 15^a 16^a 17^a 18^a 19^a 20^a 21^a 22^a 23^a 24^a 25^a 26^a 27^a 28^a 29^a 30^a 31^a 32^a 33^a 34^a 35^a 36^a 37^a 38^a 39^a 40^a 41^a 42^a 43^a 44^a 45^a 46^a 47^a 48^a 49^a 50^a 51^a 52^a 53^a 54^a 55^a 56^a 57^a 58^a 59^a 60^a 61^a 62^a 63^a 64^a 65^a 66^a 67^a 68^a 69^a 70^a 71^a 72^a 73^a 74^a 75^a 76^a 77^a 78^a 79^a 80^a 81^a 82^a 83^a 84^a 85^a 86^a 87^a 88^a 89^a 90^a 91^a 92^a 93^a 94^a 95^a 96^a 97^a 98^a 99^a 100^a 101^a 102^a 103^a 104^a 105^a 106^a 107^a 108^a 109^a 110^a 111^a 112^a 113^a 114^a 115^a 116^a 117^a 118^a 119^a 120^a 121^a 122^a 123^a 124^a 125^a 126^a 127^a 128^a 129^a 130^a 131^a 132^a 133^a 134^a 135^a 136^a 137^a 138^a 139^a 140^a 141^a 142^a 143^a 144^a 145^a 146^a 147^a 148^a 149^a 150^a 151^a 152^a 153^a 154^a 155^a 156^a 157^a 158^a 159^a 160^a 161^a 162^a 163^a 164^a 165^a 166^a 167^a 168^a 169^a 170^a 171^a 172^a 173^a 174^a 175^a 176^a 177^a 178^a 179^a 180^a 181^a 182^a 183^a 184^a 185^a 186^a 187^a 188^a 189^a 190^a 191^a 192^a 193^a 194^a 195^a 196^a 197^a 198^a 199^a 200^a 201^a 202^a 203^a 204^a 205^a 206^a 207^a 208^a 209^a 210^a 211^a 212^a 213^a 214^a 215^a 216^a 217^a 218^a 219^a 220^a 221^a 222^a 223^a 224^a 225^a 226^a 227^a 228^a 229^a 230^a 231^a 232^a 233^a 234^a 235^a 236^a 237^a 238^a 239^a 240^a 241^a 242^a 243^a 244^a 245^a 246^a 247^a 248^a 249^a 250^a 251^a 252^a 253^a 254^a 255^a 256^a 257^a 258^a 259^a 260^a 261^a 262^a 263^a 264^a 265^a 266^a 267^a 268^a 269^a 270^a 271^a 272^a 273^a 274^a 275^a 276^a 277^a 278^a 279^a 280^a 281^a 282^a 283^a 284^a 285^a 286^a 287^a 288^a 289^a 290^a 291^a 292^a 293^a 294^a 295^a 296^a 297^a 298^a 299^a 300^a 301^a 302^a 303^a 304^a 305^a 306^a 307^a 308^a 309^a 310^a 311^a 312^a 313^a 314^a 315^a 316^a 317^a 318^a 319^a 320^a 321^a 322^a 323^a 324^a 325^a 326^a 327^a 328^a 329^a 330^a 331^a 332^a 333^a 334^a 335^a 336^a 337^a 338^a 339^a 340^a 341^a 342^a 343^a 344^a 345^a 346^a 347^a 348^a 349^a 350^a 351^a 352^a 353^a 354^a 355^a 356^a 357^a 358^a 359^a 360^a 361^a 362^a 363^a 364^a 365^a 366^a 367^a 368^a 369^a 370^a 371^a 372^a 373^a 374^a 375^a 376^a 377^a 378^a 379^a 380^a 381^a 382^a 383^a 384^a 385^a 386^a 387^a 388^a 389^a 390^a 391^a 392^a 393^a 394^a 395^a 396^a 397^a 398^a 399^a 400^a 401^a 402^a 403^a 404^a 405^a 406^a 407^a 408^a 409^a 410^a 411^a 412^a 413^a 414^a 415^a 416^a 417^a 418^a 419^a 420^a 421^a 422^a 423^a 424^a 425^a 426^a 427^a 428^a 429^a 430^a 431^a 432^a 433^a 434^a 435^a 436^a 437^a 438^a 439^a 440^a 441^a 442^a 443^a 444^a 445^a 446^a 447^a 448^a 449^a 450^a 451^a 452^a 453^a 454^a 455^a 456^a 457^a 458^a 459^a 460^a 461^a 462^a 463^a 464^a 465^a 466^a 467^a 468^a 469^a 470^a 471^a 472^a 473^a 474^a 475^a 476^a 477^a 478^a 479^a 480^a 481^a 482^a 483^a 484^a 485^a 486^a 487^a 488^a 489^a 490^a 491^a 492^a 493^a 494^a 495^a 496^a 497^a 498^a 499^a 500^a 501^a 502^a 503^a 504^a 505^a 506^a 507^a 508^a 509^a 510^a 511^a 512^a 513^a 514^a 515^a 516^a 517^a 518^a 519^a 520^a 521^a 522^a 523^a 524^a 525^a 526^a 527^a 528^a 529^a 530^a 531^a 532^a 533^a 534^a 535^a 536^a 537^a 538^a 539^a 540^a 541^a 542^a 543^a 544^a 545^a 546^a 547^a 548^a 549^a 550^a 551^a 552^a 553^a 554^a 555^a 556^a 557^a 558^a 559^a 560^a 561^a 562^a 563^a 564^a 565^a 566^a 567^a 568^a 569^a 570^a 571^a 572^a 573^a 574^a 575^a 576^a 577^a 578^a 579^a 580^a 581^a 582^a 583^a 584^a 585^a 586^a 587^a 588^a 589^a 590^a 591^a 592^a 593^a 594^a 595^a 596^a 597^a 598^a 599^a 600^a 601^a 602^a 603^a 604^a 605^a 606^a 607^a 608^a 609^a 610^a 611^a 612^a 613^a 614^a 615^a 616^a 617^a 618^a 619^a 620^a 621^a 622^a 623^a 624^a 625^a 626^a 627^a 628^a 629^a 630^a 631^a 632^a 633^a 634^a 635^a 636^a 637^a 638^a 639^a 640^a 641^a 642^a 643^a 644^a 645^a 646^a 647^a 648^a 649^a 650^a 651^a 652^a 653^a 654^a 655^a 656^a 657^a 658^a 659^a 660^a 661^a 662^a 663^a 664^a 665^a 666^a 667^a 668^a 669^a 670^a 671^a 672^a 673^a 674^a 675^a 676^a 677^a 678^a 679^a 680^a 681^a 682^a 683^a 684^a 685^a 686^a 687^a 688^a 689^a 690^a 691^a 692^a 693^a 694^a 695^a 696^a 697^a 698^a 699^a 700^a 701^a 702^a 703^a 704^a 705^a 706^a 707^a 708^a 709^a 710^a 711^a 712^a 713^a 714^a 715^a 716^a 717^a 718^a 719^a 720^a 721^a 722^a 723^a 724^a 725^a 726^a 727^a 728^a 729^a 730^a 731^a 732^a 733^a 734^a 735^a 736^a 737^a 738^a 739^a 740^a 741^a 742^a 743^a 744^a 745^a 746^a 747^a 748^a 749^a 750^a 751^a 752^a 753^a 754^a 755^a 756^a 757^a 758^a 759^a 760^a 761^a 762^a 763^a 764^a 765^a 766^a 767^a 768^a 769^a 770^a 771^a 772^a 773^a 774^a 775^a 776^a 777^a 778^a 779^a 780^a 781^a 782^a 783^a 784^a 785^a 786^a 787^a 788^a 789^a 790^a 791^a 792^a 793^a 794^a 795^a 796^a 797^a 798^a 799^a 800^a 801^a 802^a 803^a 804^a 805^a 806^a 807^a 808^a 809^a 810^a 811^a 812^a 813^a 814^a 815^a 816^a 817^a 818^a 819^a 820^a 821^a 822^a 823^a 824^a 825^a 826^a 827^a 828^a 829^a 830^a 831^a 832^a 833^a 834^a 835^a 836^a 837^a 838^a 839^a 840^a 841^a 842^a 843^a 844^a 845^a 846^a 847^a 848^a 849^a 850^a 851^a 852^a 853^a 854^a 855^a 856^a 857^a 858^a 859^a 860^a 861^a 862^a 863^a 864^a 865^a 866^a 867^a 868^a 869^a 870^a 871^a 872^a 873^a 874^a 875^a 876^a 877^a 878^a 879^a 880^a 881^a 882^a 883^a 884^a 885^a 886^a 887^a 888^a 889^a 890^a 891^a 892^a 893^a 894^a 895^a 896^a 897^a 898^a 899^a 900^a 901^a 902^a 903^a 904^a 905^a 906^a 907^a 908^a 909^a 910^a 911^a 912^a 913^a 914^a 915^a 916^a 917^a 918^a 919^a 920^a 921^a 922^a 923^a 924^a 925^a 926^a 927^a 928^a 929^a 930^a 931^a 932^a 933^a 934^a 935^a 936^a 937^a 938^a 939^a 940^a 941^a 942^a 943^a 944^a 945^a 946^a 947^a 948^a 949^a 950^a 951^a 952^a 953^a 954^a 955^a 956^a 957^a 958^a 959^a 960^a 961^a 962^a 963^a 964^a 965^a 966^a 967^a 968^a 969^a 970^a 971^a 972^a 973^a 974^a 975^a 976^a 977^a 978^a 979^a 980^a 981^a 982^a 983^a 984^a 985^a 986^a 987^a 988^a 989^a 990^a 991^a 992^a 993^a 994^a 995^a 996^a 997^a 998^a 999^a 1000^a 1001^a 1002^a 1003^a 1004^a 1005^a 1006^a 1007^a 1008^a 1009^a 1010^a 1011^a 1012^a 1013^a 1014^a 1015^a 1016^a 1017^a 1018^a 1019^a 1020^a 1021^a 1022^a 1023^a 1024^a 1025^a 1026^a 1027^a 1028^a 1029^a 1030^a 1031^a 1032^a 1033^a 1034^a 1035^a 1036^a 1037^a 1038^a 1039^a 1040^a 1041^a 1042^a 1043^a 1044^a 1045^a 1046^a 1047^a 1048^a 1049^a 1050^a 1051^a 1052^a 1053^a 1054^a 1055^a 1056^a 1057^a 1058^a 1059^a 1060^a 1061^a 1062^a 1063^a 1064^a 1065^a 1066^a 1067^a 1068^a 1069^a 1070^a 1071^a 1072^a 1073^a 1074^a 1075^a 1076^a 1077^a 1078^a 1079^a 1080^a 1081^a 1082^a 1083^a 1084^a 1085^a 1086^a 1087^a 1088^a 1089^a 1090^a 1091^a 1092^a 1093^a 1094^a 1095^a 1096^a 1097^a 1098^a 1099^a 1100^a 1101^a 1102^a 1103^a 1104^a 1105^a 1106^a 1107^a 1108^a 1109^a 1110^a 1111^a 1112^a 1113^a 1114^a 1115^a 1116^a 1117^a 1118^a 1119^a 1120^a 1121^a 1122^a 1123^a 1124^a 1125^a 1126^a 1127^a 1128^a 1129^a 1130^a 1131^a 1132^a 1133^a 1134^a 1135^a 1136^a 1137^a 1138^a 1139^a 1140^a 1141^a 1142^a 1143^a 1144^a 1145^a 1146^a 1147^a 1148^a 1149^a 1150^a 1151^a 1152^a 1153^a 1154^a 1155^a 1156^a 1157^a 1158^a 1159^a 1160^a 1161^a 1162^a 1163^a 1164^a 1165^a 1166^a 1167^a 1168^a 1169^a 1170^a 1171^a 1172^a 1173^a 1174^a 1175^a 1176^a 1177^a 1178^a 1179^a 1180^a 1181^a 1182^a 1183^a 1184^a 1185^a 1186^a 1187^a 1188^a 1189^a 1190^a 1191^a 1192^a 1193<



Excmo Sr.

Solicitada licencia por D. Fernando del Rio, dueño de la casa Calle de Mortaterra n.º 78, para levantar dos pisos con arreglo a los diseños y memoria descriptiva que acompaña; la Comisión de Obras, de conformidad con el dictamen del Arquitecto Municipal de la Sección, no halla inconveniente en que V. E. se sirva concederla, siempre que se sujeten a dichos diseños y a las demás reglas de edificación que el profesor de Villa consigna en su informe.

Madrid 17 de Enero de 1868.

Viva y Alcaide

Don Juan de los Rios

M. Placeres

Alcalde

Don Juan de los Rios

Don Juan de los Rios

Don Juan de los Rios

Don Juan de los Rios

Don Juan de los Rios

Madrid 19 de Enero. 1868.

Excmo. Conde.

Con la Comisión

Enero 27

Consejo Municipal

Plasencia



[Faint, mirrored handwritten text, likely bleed-through from the reverse side of the page.]

[Faint, mirrored handwritten signatures and text, likely bleed-through from the reverse side of the page.]

D. Don M.^o Miégo de Leon, Conde de Belasco
añi, Alcalde Corregidor de Madrid Ep^a

Habiéndose solicitado licencia por D.
Fernando del Rio, dueño de la casa, Calle
de Mortalera n.^o 43, para levantar las
puercas en la misma, se instruyó el oportuno
agente, y presentados los planos y
memoria presentados en la Pl.orden de
de Febrero de 1863, hallados conformes por el
Arquitecto Municipal de la Sección, emitido
su informe y oído el dictamen de la Comisión
de Obras, se le ha concedido el mismo. Ayunt.^{to}
por su acuerdo de 19 del mes ^{de} ~~ago.~~ a la calidad
de ejecutar las obras bajo dirección de Profesor,
de sujetarse al adjunto diseño y de obser-
var además las reglas siguientes.

La altura de la fachada no excederá de
18 metros Ep^a hasta el alero y fuentas.

En la construcción de andamios Ep^a hay
ta^a interiores.

El interesado deberá dar aviso tan luego
como este se entienda el alero y una vez termina-
da la obra, a fin de proceder a su recono-
cimiento, y ver si la casa se halla en es-
tado de alquitarse.

Por último se tendrá presente lo pre-
visto en el artículo 44 que dice, conca-
de la Ordenanza de Policía Urbana que

dice, concedida que sea la licencia
para la nueva construcción, no se gu-
nistará mas pilero que el de tres mase,
para dar principio a ella.

Madrid 8 de Febrero de 1865.

Mr. Teniente de Alcalde del Dist.^{to} del Hoguicio.

Acompaño a V.S. la licencia apedú-
da a D. Hernando del Río para au-
mentar dos pisos a su casa n.^o 13 de
fho la calle de ^{Mortolera} ~~San Marcos~~; a fin de que
V.S. se sirva disponer sea entregada
al interesado a los usos correspondientes.
Dijé &c.