

1865 a 66.

AYUNTAMIENTO CONSTITUCIONAL.

MADRID.

Véase el folio 4.º y  
 signatura del mismo  
 NEGOCIADO DE  
 4-101-113.  
*Susana*

CLASE

*Construcciones*

Ornís D. Federico de, expediente instrui-  
 do en solicitud de licencia para con-  
 vertir un sotabanco en piso 3.º N.º 3 de  
 la calle de Santa Engracia y añadir  
 a la finca un terreno contiguo de  
 su propiedad.

854 p.º insuficiente a  
 40 m.º solo 1004 p.º



186

RECHAZADO DE

EXHIBICIÓN DE DOCUMENTOS

MADRID

CLASE



D. Cipriano Maria Clemencia, Secretario del Exmo Ayuntamiento Constitucional  
de esta M. H. Villa L.<sup>a</sup>

Certifico: que el Exmo Ayuntamiento Constitucional se ha servido conceder licencia a D. Angel Pintado Valdes para que pueda construir una casa en Chamorro, calle de Guzman el Bueno, manzana sesenta y dos a condicion de que la fachada debera establecerse en linea recta de los sesenta y cinco pies que por ahora va a construir en recta prolongacion de la fachada de las casas de D. Francisco Rodriguez manzana tres, remetiendose por los dos extremos catorce pies del filo de los arboles, dejando para tranvito publico ochocientos cincuenta y cuatro pies superficiales que a razon de cuarenta mrs pie valen mil cuatro rs. que deberan abonarse al dueño del terreno por cuenta de los fondos municipales, arreglandose en la construccion de la referida casa al disenio presentado bajo las bases siguientes.

1.<sup>a</sup> Que los cimientos han de construirse sobre terreno firme con piedra de pedernal y mercla de cal y arena, dandole tres pies hasta el enras del terreno, en donde retallandose un cuarto de pie de cada lado se sentara el zocalo de canteria, de fabrica de mamposteria, o de albanileria, dandole por lo menos dos pies de elevacion en el punto mas alto de la calle, y corriendole a nivel hasta el mas bajo, siendo su espesor de dos y medio pies.

2.<sup>a</sup> Que sobre el referido zocalo y con el espesor de dos y cuarto pies seguira la fachada de fabrica de ladrillo y mercla de cal y arena hasta el piso principal lo menos y en



las de un solo piso hasta el alero, el cual podrá ejecutarse a gusto del arquitecto director, formando cornisa de piedra de fabrica entramada o a madera descubierta, sin exceder de un buelo regular colocando sobre el mismo una canal general de plomo para reunir las aguas y dirigir las a la calle por medio de bajadas de plomo embecidas en los muros de fachadas.

3.<sup>a</sup> El buelo de los balcones del piso principal no exceda de uno y medio pies, ni de uno los de los superiores, dando les tres y tres cuartos pies de altura, y al intervalo de los balaustres seis dedos, quedando recibidos las patillas en el grueso de la pared un pie y mas de ofio reparadas del vivo de la luz de los huecos.

4.<sup>a</sup> En las puertas no habra basiente ni peldaños que sobresalgan del filo de las fachadas para no entorpecer el transito publico.

5.<sup>a</sup> Que delante de las fachadas se colocaran aceras de piedra berroqueña, o se formara una albardilla de unos seis pies de salida de cuna o de morrillo, con la suficiente inclinacion en direccion del centro de la calle.

6.<sup>a</sup> Que se pedira permiso por separado al Excmo. Sr. Alcalde primero para la construccion del poro de aguas inmundas a la calle, en el punto y con las precauciones que indique el arquitecto de fontaneria.

7.<sup>a</sup> Que rebocaran las fachadas imitando un buen orden de construccion, pintando las puertas de la calle al oleo de un color claro.

8.<sup>a</sup> Estando el Excmo. Sr. Alcalde primero encargado de



la Policía, buen aspecto de la edificación y de su seguridad, podrá  
cuando lo crea oportuno disponer se reconozca acerca de su  
estado y construcción, estando obligado además los dueños  
a dar aviso luego que esté colocado el zocalo, estando  
el alero y terminadas las obras con el objeto de reconocer  
si se encuentran las habitaciones en estado de alquilarse.

9.ª - En la construcción de andamios tanto interiores como  
exteriores cuidará el arquitecto director de la obra de  
que se hagan con la solidez necesaria para evitar  
cualquier desgracia.

Y para que conste doy la presente en Madrid a  
sin derechos. diez y siete de Abril de mil ochocientos cincuenta y cinco.

Cipriano W. Clemente

Nota.

Esta licencia no tendrá efecto si no  
se reintegra con el papel sellado  
correspondiente.



*[Faint, mostly illegible handwritten text in Spanish, likely a historical document or legal record. The text is written in a cursive script and is heavily faded and stained.]*



Ayuntamiento Constit. 1855.

Obras

D. Angel Pintado Valdés

Se construye una casa en cham  
beric del Cammino paréo de Sta  
Barbara y c de Herman el Bueno

Nº 62

4-101-113.

Desorden en el ama este figu

no.

~~L. 27. 128.~~



iro de Cuerdas para el domingo alas 11<sup>2</sup> de su mana  
sin falta



1872

1872

1872

1872

1872

1872



1872



Diseno de la Fachada de la Casa q. desea construir. Dn. Angel Pintado Val-  
des en el nuevo Barrio de Chamberi. Calle del Camino Pasco de Sta. Barbara

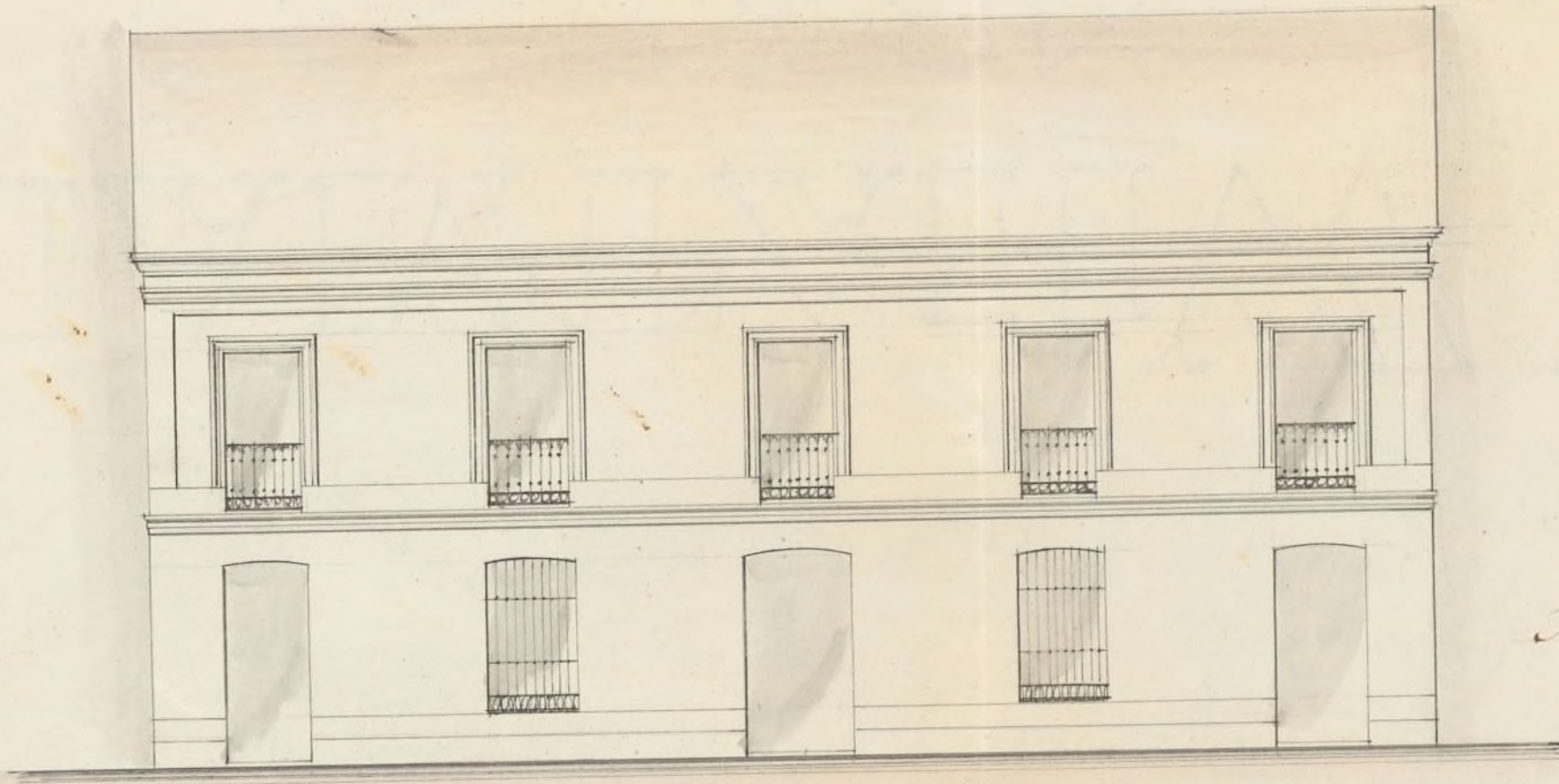

Madrid 18 de Febrero de 1855.

El Maestro de Obras.  
Juan Ricoy

80. L. Castellanos

Escala de 10 5 0 10 20 30 40 50 60 70





*Man  
Man  
Co  
Pa  
calde  
Ting  
Se  
que  
gan  
h. 1  
De  
Bo  
del  
Bo  
m*



Reg. 12/11/58 v. to



Excmo. Ayuntamiento Constitucional de esta M. H. Villa.

Madrid 17 de Mayo de 1855. Don Angel Quintado Valdes, que vive en calle de la Cabeza num. 13, cuarto 2.º, Dueno de un terreno en el Foramen de las afueras de esta Corte, lindante por el Nte con el camino que va de la puerta de Santa Barbara a Chamberi, por el Sur con terrenos de D. Eusebio San- cion y D. Antonio Alvarez, por el Oeste con prope- dad de D. Luis Varas y por el Norte con so- lar de D. Manuel Revuelto, desea edificar en él, y al efecto expone y

Madrid 17 de Mayo de 1855. Suplica a V. E. se dignen dar sus ordenes para que se practique la correspondiente alineacion, para todo lo cual acompaño el plano, que calde como de despera tambien mereceria la aprobacion de V. E. para que se pudiese disponer que con citacion de Marzo de 1855.

Don Angel Quintado Valdes, Del mismo D. Juan. Yoder, del Brinquero Municipal del distrito del propietario reclamante, o quien le represente y de su Brinquero, se verifique el acto de la via de cuerdas, informando del resultado por el Brinquero Municipal. El Alcalde Presidente

Fran.º Martin y Hernandez

Maia



Madrid 22 de Mayo de 1855.

Para la traída de murallas de la Casa que  
ha promovido este expediente, se levantó el día  
23 del corriente a las once y media en pun-  
to de un manifiesto; y al efecto presenté las cor-  
respondientes comunicaciones f.º 1.º del Excmo. de Co-  
loma Urbana

El Sr. D. Benito

Tabernilla

Señores de la Comisión de Obras

Habiendo pasado a marcar la alineación que ha  
de observarse en la construcción de la fachada que el  
Angel Pintado trata de levantar de nueva planta  
en un terreno de su propiedad en Chancery Calle de San  
Juan el Bueno m.º 62, resulta que la fachada deberá  
establecerse en línea recta de los sesenta y cinco pies  
que por ahora va a construir en recta prolonga-  
ción de la fachada de las casas de Francisco Rodri-  
guez m.º 3, remetiéndose por los dos extremos  
catorce pies del filo de los árboles, dejando para ser-  
vicio público ochocientos cincuenta y cuatro pies su-  
perficiales, que a valor de cuarenta y cinco por pie, va-  
rán mil cuatrocientos y que deberán abonosarse al dueño  
del terreno por cuenta de los fondos municipales.

Examinado el plano de fachada firmado por  
el Maestro de Obras D. Juan Pío, se encuentra que  
está alio por encima de la línea y a un pie del  
Excmo. Ayuntamiento; por lo que no hallo in-  
conveniente en que V.º S.º se sirvan conceder la  
licencia que se pide, observándose en la cons-



Instruccion en un todo el disenio presentado  
y bajo las reglas siguientes.

1.<sup>a</sup> Que los crujientes han de construirse sobre terreno firme con piedra de pedernal y mezcla de cal y arena, dandoles tres pies hasta el curvas del terreno, en donde sea blandos un cuarto de pie de cada lado se sentará el zocalo de canchales, de fabrica de mamposteria, o de albañileria, dandole por lo menos dos pies de elevacion en el punto mas alto de la calle, y corriendolo a nivel hasta el mar bajo, siendo su espesor de dos y medio pies.

2.<sup>a</sup> Que sobre el referido zocalo y con el espesor de dos y cuarto pies seguira la fachada de fabrica de ladrillo, y mezcla de cal y arena hasta el piso principal lo menos, y en las de un solo piso hasta el asiento del alero, el cual podra ejecutarse a gusto del Arquitecto de vector, formando cornisa de piedra de fabrica entramada, o amadera descubierta, sin exceder de un vuelo regular, colocando sobre el mismo una canal general de plomo para reunir las aguas y dirigirlas ala calle por medio de bajadas de plomo embecidas en los muros de fachadas.

3.<sup>a</sup> Que el vuelo de los balcones del piso principal no exceda de uno y medio pies, ni de uno los de los superiores, dandoles tres y tres cuartos pies de altura, y al intervalo de los balaustrados sin dedos, quedando reunidos



Las patillas en el grueso de la pared  
un pie y mas de otro separadas del  
cero de la luz de los huecos.

4.<sup>a</sup> En las puertas no habrá batientes, ni  
pelotas que sobresalgan del filo de  
las fachadas para no entorpecer  
el tránsito publico.

5.<sup>a</sup> Que delante de las fachadas se colocaran  
aceras de piedra benoquena, o se for-  
mára una albardilla de unos seis pies  
de salida de cuneta o morcillo, con la  
suficiente inclinacion en direccion del  
centro de la calle.

6.<sup>a</sup> Que se pondrá premio por separado al  
Excmo S.<sup>o</sup> Alcaide N.<sup>o</sup> para la construccion  
del pozo o aguas inmundas a la ca-  
lle en el punto, y con las precauciones  
que indique el S.<sup>o</sup> Arquitecto de fon-  
tania.

7.<sup>a</sup> Se rebocaran las fachadas imitando  
un buen orden de construccion pintando  
las puertas de la calle al oleo de un co-  
lor claro.

8.<sup>a</sup> Entiendo el Excmo Señor Alcaide N.<sup>o</sup> en  
cargado de la Policia, buen aspecto de  
los edificios y de su seguridad, podrá  
cuando lo crea oportuno disponer se  
reconozca acerca del estado y construccion  
citando obligados a denunciar los dueños a  
dado aviso luego que este colocado el  
localo, sentado el albero, y terminadas las



Obras con el objeto de reconocer si se encuentran las habitaciones en estado de alquilarse.

9.ª En la construcción de andamios tanto interiores como exteriores cuidará el Arquitecto Director de la obra de que se hagan con la solidez necesaria para evitar cualquier desgracia.

V. S. S. Sin embargo acordaron lo mas conveniente de Madrid 13 de Abril de 1855.

Juan Pedro Ayegui

Madrid 14 de Ab. de 1855.

Excmo. Sr.

La Comision de Obras en vista de lo solicitado por el interesado y de lo informado por el Arquitecto Municipal no encuentra inconveniente en que V. E. se sirva concederle la licencia que solicita para construir una casa en Chamberi c.º del Barrio paseo de Sta Barbara bajo las reglas que el Profesor marca en su citado informe.

Mata

y

Quintana

Mad 14 de Ab. de 1855.

En Ayuntamiento  
Conforme con la Comision



*[Faint, mostly illegible handwritten text in Spanish, likely a historical document or letter. The text is written in a cursive script typical of the 18th or 19th century.]*

*[A large, stylized signature or seal, possibly of a royal official or a member of the Ayuntamiento de Madrid.]*



6.

D. Cipriano de Alencuer & Ca.

Certifico que el Excmo Ayuntamiento Constituido  
ha servido conceder licencia a D. Angel Prieta  
Valde para que pueda construir una casa  
en Chamberí c. de Hurman el B. n.º 62  
a condición de que la fachada deberá esta-  
blecerse en línea recta de los 65 pies que por  
ahora va a construir en recta prolongación  
de la fachada de las casas de D. Juan Rodríguez  
n.º 3 remetiéndose por los dos extremos 14  
pies del filo de los árboles dejando p.º tránsito  
pub.º 854 p.º superficiales q.º a razón de 40 m.  
pie valen 104 m.º q.º deberán abonarse al dueño  
del terreno por cuenta de los fondos Muni-  
cipales, arreglándose en la construcción de  
la referida casa al diseño presentado bajo  
las bases sig.ºes

1.ª — Que los c.ºs. & el informe del Ayto.  
toda para evitar cualquiera desgracia

Y para q.º conste doy la presente en  
Madrid a 17 de Ab.º de 1855.



*[Faint, illegible handwritten text in cursive script, likely bleed-through from the reverse side of the page.]*

*[Faint handwritten mark or initial.]*

*In*

*[Handwritten signature or initials.]*

*[Dark handwritten mark or signature.]*

*In*



Instit. Const. del Purg. del Barquillo 6.  
17 de Oct. de 1855

El Excmo. Ayto. Const. de esta M. N. C. de la  
revisado conceder licencia a Justo y el Pár-  
tado Valde, para q. pueda construir una  
casa en Chamberi C. de Guzman el Bueno  
N.º 62. bajo las reglas q. en la misma  
se expresan

Lo que comunico al H. p.º quinto  
lig.º y efectos consigu.º  
Dios

In Contador de esta M. N. C.ª: Juan

El Excmo. Ayto. Const. de esta M. N. C.ª de la  
revisado conceder licencia a Justo y el  
Partado Valde p.º que pueda construir  
una casa en Chamberi C. de Guzman el Bue-  
no N.º 62 dejando a favor del tránsito publi-  
co la finca 854 p.º. superf. q. avaron de 10  
m. valen 104 r.º q. deberán abonarse al  
dueño del terreno de los fondos Munici-  
pales segun manifesta el arg.º Municipal  
en su informe

Lo q. comunico al p.º su intelig.º y  
efectos consigu.º Dios &c  
Y igual al Sr. depositario



1111 1011







Proposición.

Excmo Sr=

Don Federico de Onís, vecino de esta villa y corte, con la mas alta consideración, ante V. E. expone:

Que posee una casa en el barrio de Chamberí y en calle de Sta Ingrid, número 3, la cual tiene cuarto segundo en las tres crujías de la parte de atrás y solo principal en la correspondiente a la calle citada, donde da la fachada; y teniendo como tiene las cimientos suficientes, pues al edificarla en el año 1855 Don Angel Pintado, a cuyos herederos la compró el que expone, se le concedió la licencia que acompaña para mas pisos, que mas pensaba haber hecho, segun constará en el plano que debe obrar en las oficinas correspondientes de esa Alcaldia





Corregimiento, y deseando al present  
elevar la indicada cruzia y hacer  
piso segundo cuya fachada sea en  
todo igual a la del principal; a V.

*Suplica* = Que previos los requisitos legales, se  
sirva concederle la oportuna licencia  
con la clausula de que habiendose  
remeter en un dia la fachada, segun  
la nueva alineacion un metro pro  
ximamente, se entienda que esta  
hace bajo su responsabilidad y sin  
derecho a indemnizacion en su ca  
gracia que no duda alcanzar de la  
notoria justificacion de V. E., cuya  
que Dios muchos años. Madrid 30  
Noviembre de 1865.

Federico de Prus

Madrid 1.º de X

Excmo Sr. Alcalde-Corregidor de esta M. H.  
Villa



# Diciembre de 1865.

Vnase el antecedente y pare a la  
Comision de Ensanche previo informe  
del Sr. Ingeniero Director de los trabajos  
del mismo. =

*J. S. S. S.*

Pres de la Comision de Ensanche.

En cumplimiento del anterior decreto y vista la  
presente solicitud debo manifestar a V. S. S. que ope-  
ra de que la cita que hace el solicitante no resulta  
cierta segun los antecedentes que van adjuntos en  
el de ve que el plano que presento el que edifico la  
casa, firmado por el maestro de obras D. Juan Rico  
no consta mas que de planta baja y principal y  
que no se le podia dar la autorizacion para edi-  
ficar mas que lo que en el mismo se señala, no  
veo inconveniente en que se le de licencia para  
levantar uno o mas pisos, siempre que presente  
el plano firmado por un arquitecto que responda  
de la solidez de lo antiguo y de lo nuevo que se  
vaya a edificar, marcando en el mismo con tin-  
tas diferentes lo existente y lo que se quiere levantar  
y obligandole a que no haga en la fachada ac-  
tual ninguna obra de fortificacion, ademas de  
comprometerse formalmente y segun desea a re-  
nunciar en lo sucesivo a toda indemnizacion  
por las nuevas obras que ejecute.

V. S. S. sin embargo resolveran lo que crean  
mas conveniente. - Madrid 12 Diciembre 1865.

Carlos M. de Castro

*[Signature]*



Arid 2 de Enero de 1866.

En Comisión de Insanidad.  
Conforme con lo informado  
por el Sr. Yng.<sup>o</sup>

Don Juan V. G. G.



Proyecto de reforma de la Casa sita en el Paseo de S.<sup>ta</sup> Engracia n.º 3, manz.ª 38 antigua, 131 del Ensanche, y construccion de nueva planta de otra en el resto del solar, propias de  
D. Federico Oriá.

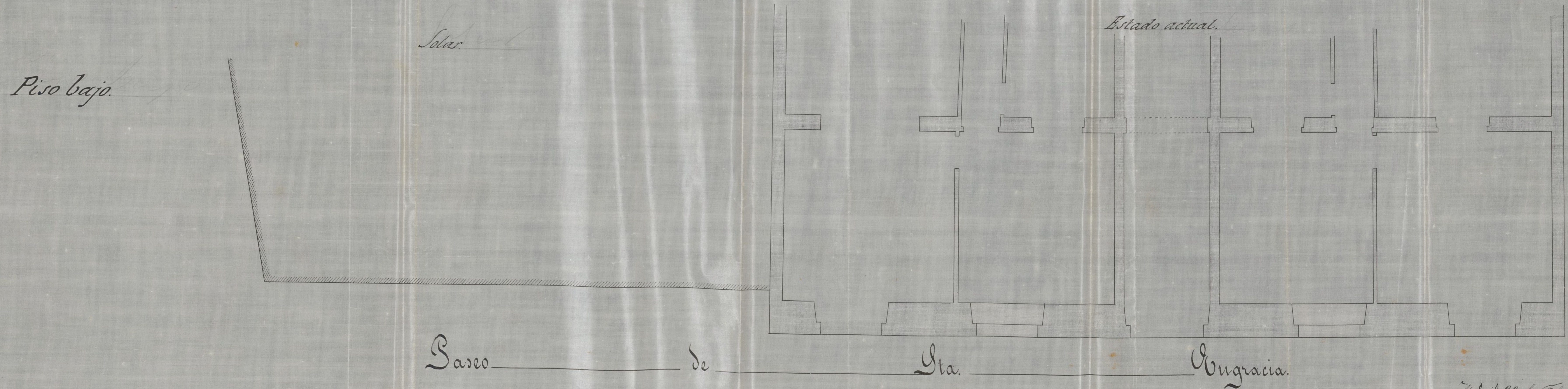

Escala  $\frac{1}{50}$ .

Madrid 23 de Febrero de 1866.  
El arquitecto.  
Federico Oriá  
y su hijo



Proyecto de reforma de la Casa sita en el Paseo de S.<sup>ta</sup> Engracia n.º 3, manz.ª 38 antigua, 131 del Ensanche, y construccion de nueva planta de otra en el resto del solar, propias de D. Federico Onís.

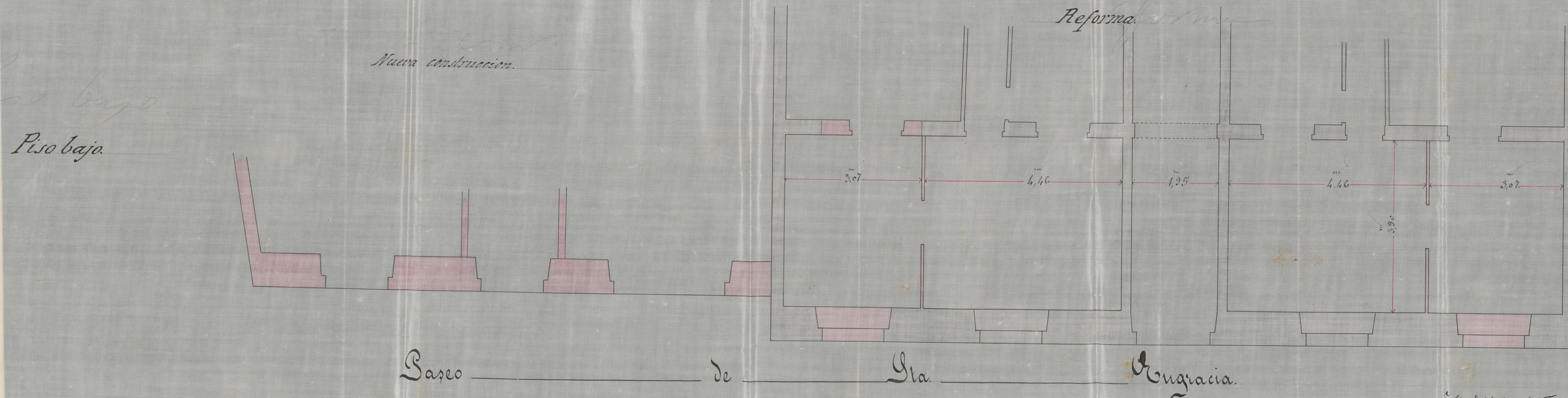

Escala  $\frac{1}{50}$ .

Madrid 23 de Febrero de 1866.

El arquitecto  
Federico Urzua  
y Castellanos



Proyecto de reforma de la Casa sita en el Paseo de S.<sup>ta</sup> Engracia n.º 5, manz.<sup>a</sup> 38 antigua, 131 del Ensanche, y construccion de nueva planta de obra en el resto del solar, propias de  
D. Federico Onís.

Piso pract.  
Piso pract.

Solar.

Estado actual.

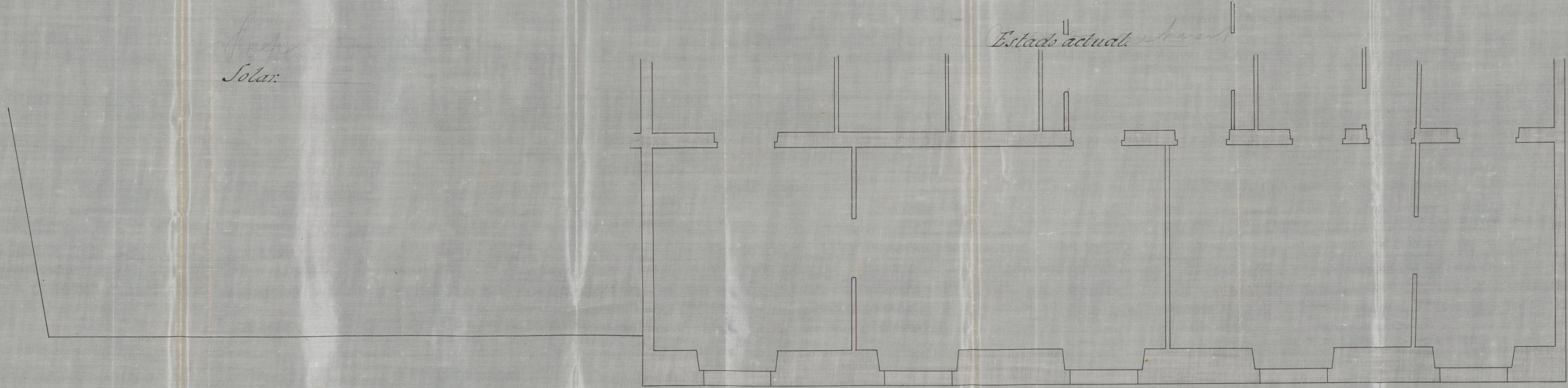

Paseo de S.ª Engracia.

Escala  $\frac{1}{50}$ .

Madrid 23 de Febrero de 1866.

El arquitecto  
Federico Onís  
y Castañeda



N.º 4.

Proyecto de reforma de la Casa sita en el Paseo de S.<sup>ta</sup> Engracia n.º 3, manz.ª 38 antigua, 137 del Ensanche, y construccion de nueva planta de obra en el resto del solar, propias de  
D. Federico Onís.

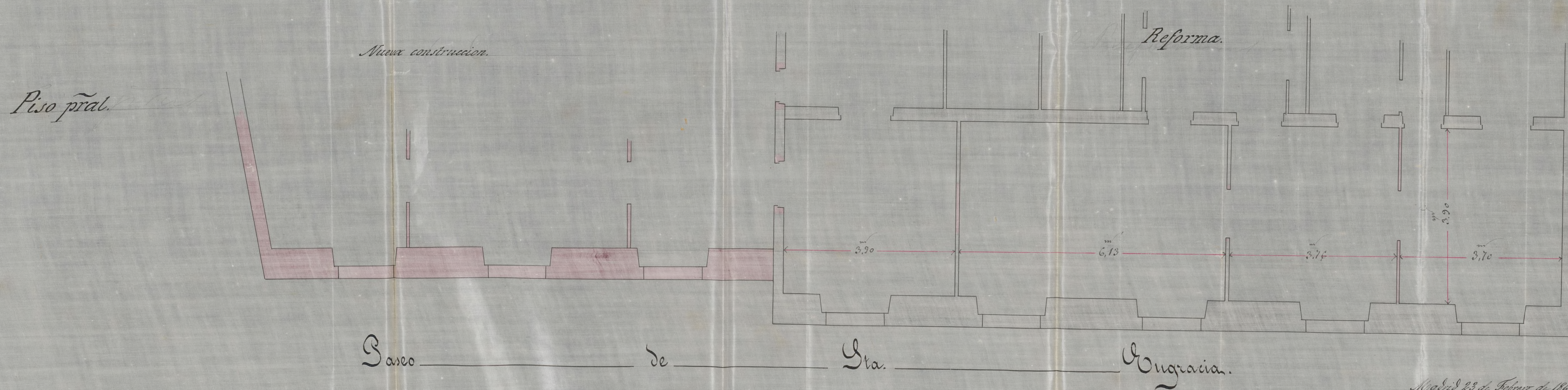

Escala  $\frac{1}{50}$

Madrid 23 de Febrero de 1866.

Arquitecto  
Federico Onís  
y Cristóbal de S.ª

Ayuntamiento de Madrid



Proyecto de reforma de la Casa sita en el Paseo de S.<sup>ta</sup> Engracia n.º 3, manz.ª 38 antigua, 137 del Ensanche, y construccion de nueva planta de obra en el resto del solar, propias de D. Federico Onís.

Solar.

Estado actual.

Piso 2.º

Paseo

de

S.<sup>ta</sup>

Engracia.

Escala  $\frac{1}{50}$ .

Madrid 23 de Febrero de 1866.

Arquitecto

Federico Urzua

y Constituido



Proyecto de reforma de la Casa sita en el Paseo de S.<sup>ta</sup> Engracia n.º 5, manz.ª 38 antigua, 137 del Ensanche, y construccion de nueva planta de otra en el resto del solar, propias de

D. Federico Onís.

Nueva construccion.

Piso 2.º

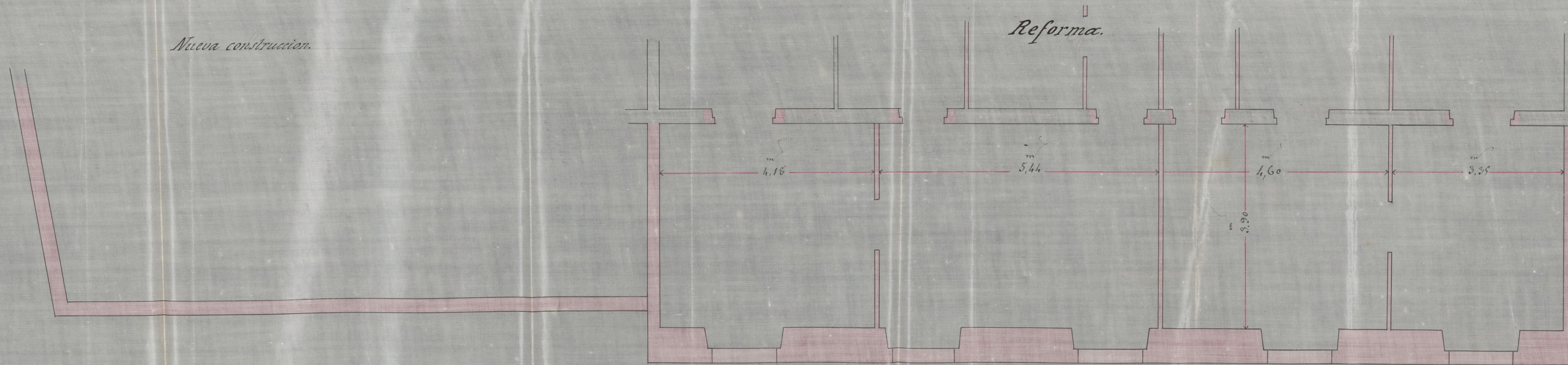

Paseo \_\_\_\_\_ de \_\_\_\_\_ Sta. \_\_\_\_\_ Engracia.

Escala  $\frac{1}{50}$ .

Madrid 23 de Febrero de 1866.

El arquitecto.

Federico Onís.

y Cristóbal López.



Proyecto de reforma de la Casa sita en el Paseo de S.<sup>ta</sup> Engracia n.º 3, man.º 38 antigua, 131 del Ensanche, y construccion de nueva planta de obra en el resto del solar, propias de  
D. Federico Onís.

Fachada actual.



Solar.

Paseo de S.<sup>ta</sup> Engracia.

Escala  $\frac{1}{50}$   
Ayuntamiento de Madrid

Seccion A. B.

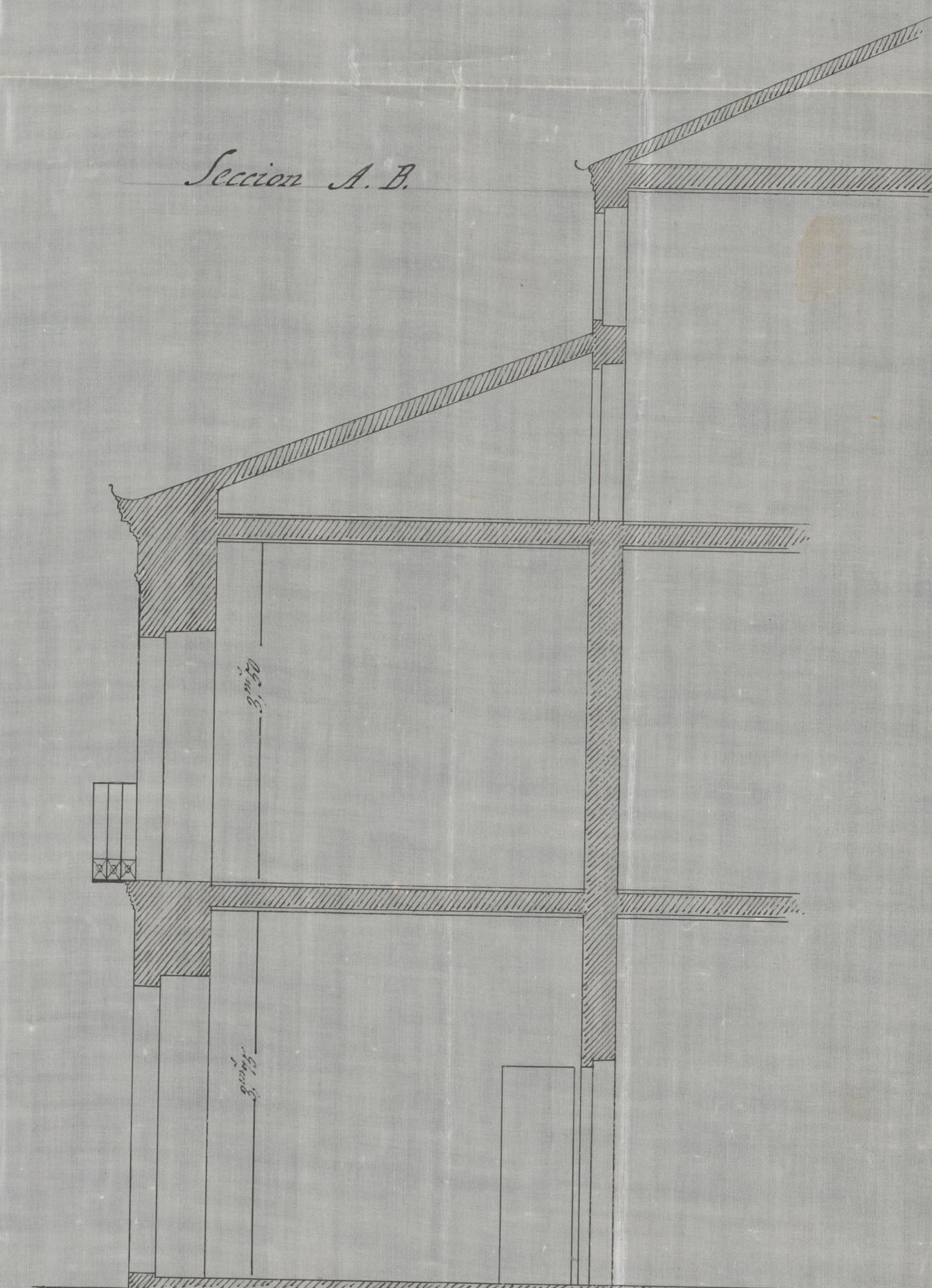

Madrid 23 de Febrero de 1866.

El arquitecto.  
Federico Onís  
y Cristóbal...



Proyecto de reforma de la Casa sita en el Paseo de S.<sup>ta</sup> Engracia n.º 3, manz. 38 antigua, 137 del Ensanche, y construccion de nueva planta de obra en el resto del solar, propias de D. Federico Onís.

Fachada reformada.

Fachada nueva.



Paseo de S.<sup>ta</sup> Engracia.

Escala  $\frac{1}{50}$ .

Ayuntamiento de Madrid

Seccion A. B.

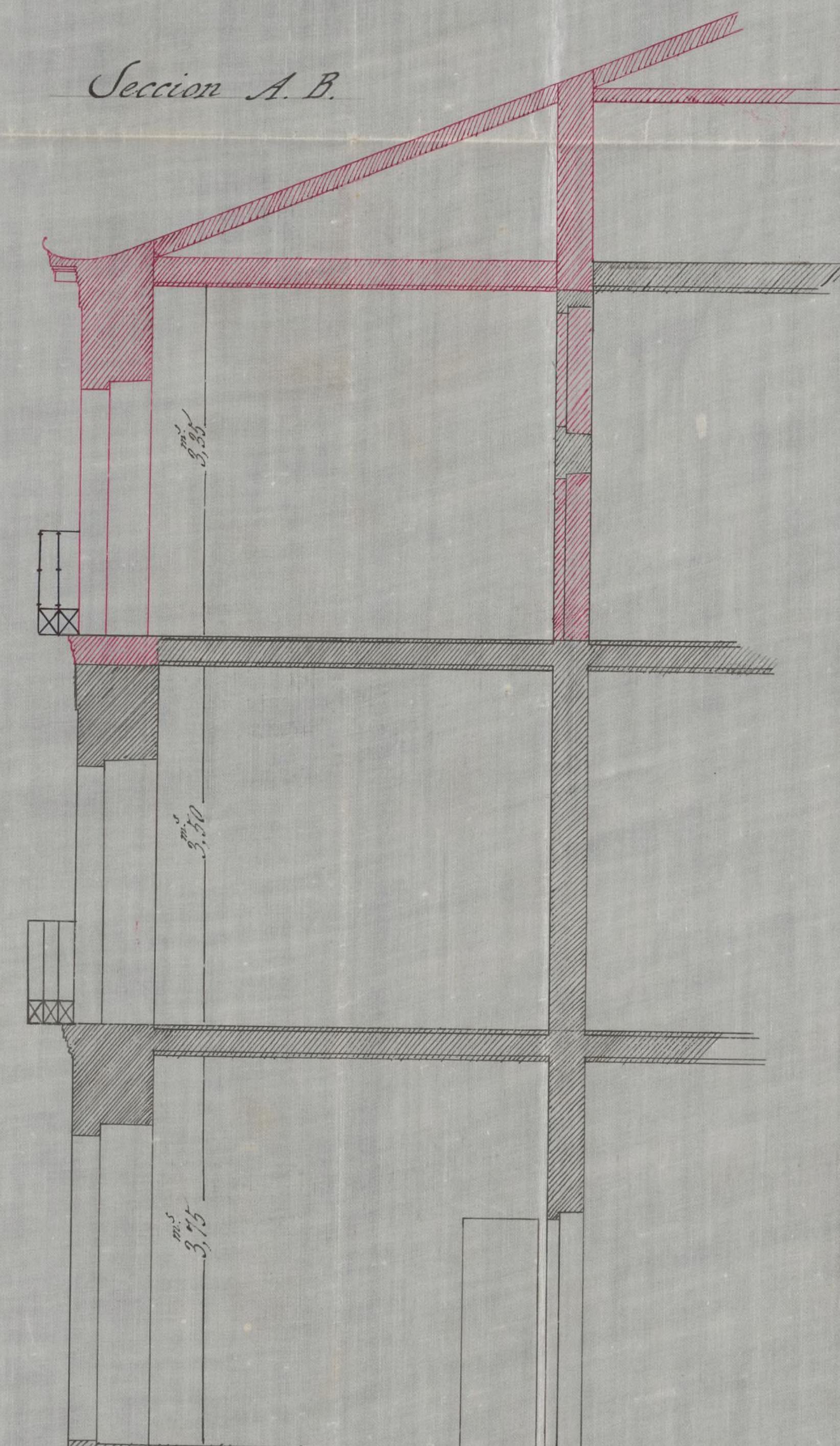

Madrid 23 de Febrero de 1866.  
El arquitecto  
Félics Arce y  
Castellanos





10/12

Exmo Sr. Alcalde Corregidor de esta M. N. U.

D. Federico de Brís, de esta vecindad,  
 Madrid 24. de F. habitante en la Calle de S. E. Engracia  
 febrero de 1866. cia n.º 28, ante V. E. con la moral  
 Unac d anteceden... consideracion - Opone que = Comi  
 y para la Comision  
 del m... provis in m... reformar una casa de su pro  
 forme del Sr. Ingeniero  
 Director del m...  
 de S. E. Engracia n.º 3 (barrio de Cham  
 D. de la Comision de Insanche  
 En cumplimiento del  
 anterior decreto y visto  
 la presente solicitud, contiguo y adyacente le pertenece, to-  
 do en la forma y con arreglo a  
 lo designado en las planas y acom  
 p...; Entendidas y respecto al  
 Cuarto segundo, como la fachada de  
 la casa segun el plano aprobado de  
 Insanche, debe remeterse en me  
 hora no se lleva a  
 cabo la alineacion de la



casa con la señalada para  
la calle. — Es cuanto sobre el caso en esta parte, a  
particular tengo que manifestar con, si acaso, en su caso.  
V. S. S. — Madrid 27 febrero 1866.



Carlos M. de Castro fin a VE

*Lupulica* = Que por las razones expuestas se sirva concederle la oportuna  
licencia al efecto =

Días que a VE. me da = Madrid  
23 de Febrero año del sello

El mo Sr.

Federico de Prus y Prus









... con la ...  
... la calle ...  
... particular ...  
... de ...  
... de ...

*[Signature]*

... que por ...  
... la ...  
... al ...

...  
...  
... de ...

...  
*[Signature]*

...  
...





*Acuerdo Sr.*

La Comision de Jusanche, se ha enterado de la inst. de D. Federico Onis dueño de una casa en la calle de Santa Engracia N.º 3 (Barrio de Chamberí) en solicitud de licencia para hacer de un sotabanco un cuarto 2.º agregándole un terreno contiguo que le pertenece en la forma y con arreglo á los planos que acompaña, y mediante á que, debiéndose remeter segun el plano aprobado del Jusanche, respecto al piso 2.º y fachada de la casa, lo hacia sin opcion á que en su dia se le indemnice.

El Director facultativo despues de examinados los planos presentados informó no hallar inconveniente en la concesion de la licencia, sintiendo solo no solleva á cabo la alineacion de la casa con la señalada por la calle.

La Comision en su vista, y la de antecedentes de los que aparece un informe del expresado Profesor en que exigia, los planos autorizados por Arquitecto que respondiera de la solidez de lo nuevo que se vaya á edificar, marcando en el mismo con diferentes tintas lo existente y lo que se quiere levantar, y la obligacion al propietario á que no hiciere en la fachada actual ninguna obra de fortificacion, comprometiéndose ademas formalmente á renunciar en lo



sucesivo a toda indemnización por las nuevas  
obras que ejecute; de entera conformidad, opina  
que V. B. puede servirse acceder a la solicitud  
en los términos expresados.

Madrid 9. Abril de 1866.

Francisco Arce

Abogado

Huena

Barro

Morales

Ycaza

Madrid 19 de Abril de 1866.

En Ayuntamiento. Bousé e. c. e. e. e.

Con la Comisión.

Abril 25

Con el Cons. Ayuntamiento.

A. S. S. S. S.



D. Juan B.<sup>ta</sup> Cabrera y Bernuy, Marqués  
de Villaseca, Gran Cruz de la Real y distinguida  
orden de Carlos 3.<sup>o</sup>, Senador del Reino y Alcalde  
Corregidor de esta M. N. Villa de S.<sup>a</sup> P.<sup>a</sup>

Habiéndose solicitado licencia por D.  
Federico Buis, para hacer de un sotabanco  
un cuarto segunido en la casa n.<sup>o</sup> 3 de la  
Calle de St.<sup>a</sup> Eugracia y agregar a dicha casa  
un terreno contiguo ~~que le corresponde~~ de  
su pertenencia segun planos que acom-  
pañaba, se instruyo el oportuno expediente:  
oido al Director facultativo, ~~examinados~~  
~~otros planos~~ y de conformidad con lo pro-  
puesto por la Comision de Suseanche, se  
la ha concedido el Excmo. Ayunt.<sup>o</sup> por sus  
acuerdo de 23 de Abril ult.<sup>o</sup> a condicion de  
la renuncia, hecha por el interesado  
~~por~~ a toda indemnizacion por las obras  
q.<sup>ue</sup> nuevamente ejecute hecha por manifes-  
tada por el interesado en su instancia, de  
sugetarse a los referidos planos, de ejecu-  
tar las obras bajo direccion de profesor  
competentemente autorizado y a no ha-  
cer en la fachada actual ninguna obra  
de fortificacion.

En su consecuencia expido la presente



para que el interesado haga uso de ella  
sugeriendole a las reglas de Policia Ur-  
bana. Madrid 27 Agosto 1866.



El Teniente Alcalde del D.<sup>o</sup> del Hospicio

27 Agosto 1866.

Adjunto remito a V. la licencia expedida a favor de D. Federico Ovis para hacer de un sobabanco un cuarto 2.<sup>o</sup> en la casa N.<sup>o</sup> 3 de la calle de S.<sup>ta</sup> Ingracia, y agregar un terreno contiguo de su pertenencia, a fin de q.<sup>ue</sup> V. se sirva disponer sea entregada al interesado a los usos correspondientes.

Dios V.<sup>os</sup>

J. V. Director Facult.<sup>o</sup> del Excmo.

27 Agosto 1866.

J. V. - Con esta p.<sup>te</sup>ta remito al Sr. Teniente Alcalde del D.<sup>o</sup> del Hospicio la licencia expedida a favor de D. Federico Ovis para hacer de un sobabanco un cuarto 2.<sup>o</sup> en la casa N.<sup>o</sup> 3. calle de Santa Ingracia y agregar un terreno contiguo de su pertenencia.

Dios V.<sup>os</sup>



para que el interesado haga una de las  
inscripciones en el Registro Fiscal del Encanto  
Indice. Madrid 21 Agosto 1866.

21 Agosto 1866.

Almudo de trigo en la Hacienda de  
Alfaro de Alfofeca por el precio de 200  
botellas en cantidad de 200 botellas  
la cual de 200 botellas, y se repartirán  
una cantidad de 200 botellas, y se repartirán  
de 200 botellas, y se repartirán  
por cada una de las correspondientes.

Don J.

Almudo de trigo en la Hacienda de

21 Agosto 1866.

Almudo de trigo en la Hacienda de  
Alfaro de Alfofeca por el precio de 200  
botellas en cantidad de 200 botellas  
la cual de 200 botellas, y se repartirán  
una cantidad de 200 botellas, y se repartirán  
de 200 botellas, y se repartirán  
por cada una de las correspondientes.

Don J.