

4-30-66.

1869.

AYUNTAMIENTO POPULAR.
MADRID.

NEGOCIADO DE *Obras*

CLASE *Construcciones*

Expediente *instruido á instancia*
de D. Julian Oliva para construir
de nueva planta la casa N.º 46 ~~construida~~
de la calle del Molino de Vicento con vuelta
á la de D. Felipe.

1808

CLASE

Exhibición

Un
por
D. o
el a
h. 6
de
po
alun
a' q
fac
ca
el q
conu
se m
para

O. R. 439.

R. 370. 10.



Excmo. Sr. Alcalde 1.º Popular de esta Villa

18 - Mayo

Por acuerdo quince

Se da a informe
del arquitecto municipal
Jual de la Sección

El que suscribe dueño de una
Casita en la Calle del Molino de
Viento núm.º 46, con vuelta a la de
Don Felipe núm.º 5; conviniendo a
sus intereses demolerla para edifi-
carla de nueva planta

A. V. E. Suplica se sirva dar las ordenes
oportunas para que se le marque

En atención a lo decretado la alineación y rasante, y se le
por V. E. en la instancia se conceda la licencia de demolición
D. Julián Oliva, habitando y Valla.

el derribo de la casa nú.
46 de la Calle del Molino
de Viento y al mismo tien-
po que se le señalen las
alineaciones y rasantes

a que deberán sujetarse las
fachadas de la nueva fin-
ca que pretende construir,
el que informa no ve in-
conveniente en que V. E.
se sirva conceder permiso
para aquel derribo, sien-

Gracia que espera merecer de
la justificación de V. E. cuya vida
que Dios me da.

Madrid 17 de Mayo del 869.

Julián Oliva

para que para ello haya direccion facultativa, se
coloque la correspondiente valla de dos metros de sa-
lida, se ejecute el derribo desde las primeras horas
de la mañana hasta las diez de la misma y
extrayendo el escombros a el vertedero publico.

Respecto de las alineaciones a que se refiere la
citada instancia, debira pasar la misma a el Sr.
Alcalde del Distrito para que se sirva designar
dia y hora a fin de practicar aquella operacion,
avisando oportunamente a los interesados, asi co-
mo a el Arquitecto Municipal de la Seccion.

En vista de lo manifestado V. S. decretara
lo que ena mas acertado.

Madrid 28 de Mayo de 1869.

El S.º de la 1.ª Seccion

Francisco Vera

28 - Mayo

De conformidad con lo informado por el arqui-
tecto municipal de la Seccion, acordando al interesado la
licencia que solicita para verificar el derribo de la finca
y para la colocacion de la valla: y una vez hecho,
para el Sr. Alcaide popular del Distrito de la Uni-
versidad para que con su asistencia del dueño, un arquitecto
y el municipal, disponga se proceda al acto de tirar de cuerda,
para el cual se servira señalar dia y horas, avisando al
Sr. S.º del plano. Igualmente a los efectos correspon-
dientes; poniendo el expediente al profesor de Bellas para
que informe del resultado y previniendo al dueño
que no pueda dar principio a las obras de con-

Memoria

descriptiva

Ayuntamiento de Madrid

Memoria descriptiva de la construcción de
la casa que proyecta edificarse de nueva planta en la
calle del H. Cristo del Puente número 46, con culto
a la de S. Felipe número 5, de D. Manuel
Olivera.

Memoria

descriptiva

El sistema de construcción que se va a emplear
es el usado generalmente en esta Capital, sujetan-
do en un todo a las prescripciones establecidas por el
Excmo. Ayuntamiento respecto a las alturas y
número de pisos, según se indica en el plano de fachada
adjunto. (Consistiendo en el vaciado para la
formación de solanos, ranjas de convenientes de fachada
destruyéndose y reduciéndose, y aligeras para el des-
canso de las aguas inmundas y acometimientos a
la Alcantarilla general.) Los muros serán ma-
cados con argamasa de Cal y Arena, siendo el muro
de fachada en los solanos de fábrica de ladrillo.

Memoria

descriptiva

Memoria descriptiva de la construccion de
la casa que proyecta edificar de nueva planta en la
Calle del Molino del Viento numero 46 con vuelta
a la de D.ⁿ Felipe numero 5 de D.ⁿ Manuel
Oliva.

La finca tiene de superficie 1.300 pies cuadra-
dos y ha de constar de planta de sotanos, baja princi-
pal, segunda, tercero y bohardillas traseras. Cada
piso se distribuirá en una sola habitacion agregan-
dose al servicio de estas, una de las bohardillas tras-
teras.

El sistema de construccion que ha de emplearse
es el usado generalmente en esta Capital, sugetan-
dose en un todo a las prescripciones establecidas por el
Excmo Ayuntamiento respecto a las alturas y
numero de pisos, segun se indica en el plano de fachada
adjunto. (Consistiendo en el vaciado para la
formacion de sotanos, zanjaz de cimientos de fachada,
traviesas y medianerías, y atarjetas para el desa-
gue de las aguas inmundas y acometimientos a
la Alcantarilla general.) los cimientos serán maci-
zados con argamasa de Cal y Arena, siendo el muro
de fachada en los sotanos de fabrica de ladrillo.

recocho de 11 M metro y doce centímetros de espesor has-
ta el nivel de la Alcora; sobre él, se sentarán las bases
de erección colocando después cantería hasta la altura
del piso principal, cerrándose los arcos del piso
bajo también con cantería y continuando el resto de
fachada de fábrica de ladrillo recocho, disminuyendo
su espesor en cada piso 11 C centímetros de mo-
do que resulte en el asiento del alero con 15 C en-
ta centímetros de grueso. Dicha fachada se ter-
minará con un alero de madera tallado y al descu-
bierto colocando sobre el mismo una línea de plo-
mo para recoger las aguas pluviales las cuales se
conducirán a la Alcantarilla general por una bajá-
da también de plomo; las traviesas y medianerías
en piso bajo, serán entramados de tercio, sentados sobre
bases de piedra benoquena y adoquines en el arco
del patio: de sesma en la principal y medias vigue-
tas y maderos de 11 C en los demás pisos: las
armaduras se compondrán de maderos de los marcos
convenientes al ancho de las crujías cubriéndose con
talla de ripia y teja común, teniendo todos los en-
tramados sus gatillos y esquadras en los empalmes de
carreras, empleándose en los demás puntos cuantos me-
dios auxiliares se crean necesarios para la seguridad
de estos, los suelos serán forjados a cielo raso, con
maderas que tengan por lo menos el marco de

los maderos a ocho, solandolos de baldosin de Ocaña
o de Paragora, excepto el patio que se en losarás de
piedra berroquena y el portal que estará entarima-
do: la escalera será de las denominada de go a la
francesa con pasamanos de balaustres de hierro, la carpin-
teria de taller a la Italiana moldada a dos haces en
la crugia exterior, y aun hay en la interior vidrieras
con Cristales en todos los huecos exteriores pintada al
oleo, y con el horage de colgado y seguridad necesaria.

Finalmente la casa tendrá
sus lugares escusados, cocinas con fogones, campanas de
chimeneas y subida de humos en los terminos que está
prevenido y cuantas obras son necesarias a las ya des-
critas.

Revoco se hará imitando una buena cons-
trucción con los abultados de yeso pintados al oleo, así
como el alero y balcones.

En la formación de andamios
interiores y exteriores, se observarán todas las reglas im-
puestas en las ordenanzas, empleandose en el andamio
de fachada sermas con sus puentes riostros y pasa-
manos correspondientes y tres tablonés por banda.

Por último, todos los materiales serán
de la mejor calidad y de las dimensiones y clases
que se emplean ordinariamente en la construcción
de fincas en esta corte, verificandose la mani-

putacion de los mismos segun las reglas estable
cidas y aconsejadas por el arte en estas casas.

Madrid Junio 1869.

Hijo Lomer

le
con
de
no
N.
a
cu
co
re
ga
y
de
u
me
ay
me
con
a
a
c
9

Plano de una casa que ha de construirse de nueva planta en la calle del Molino de Viento
 n.º 46 con vuelta á la de D.º Felipe n.º 5 perteneciente á D.º Julian Oliva .

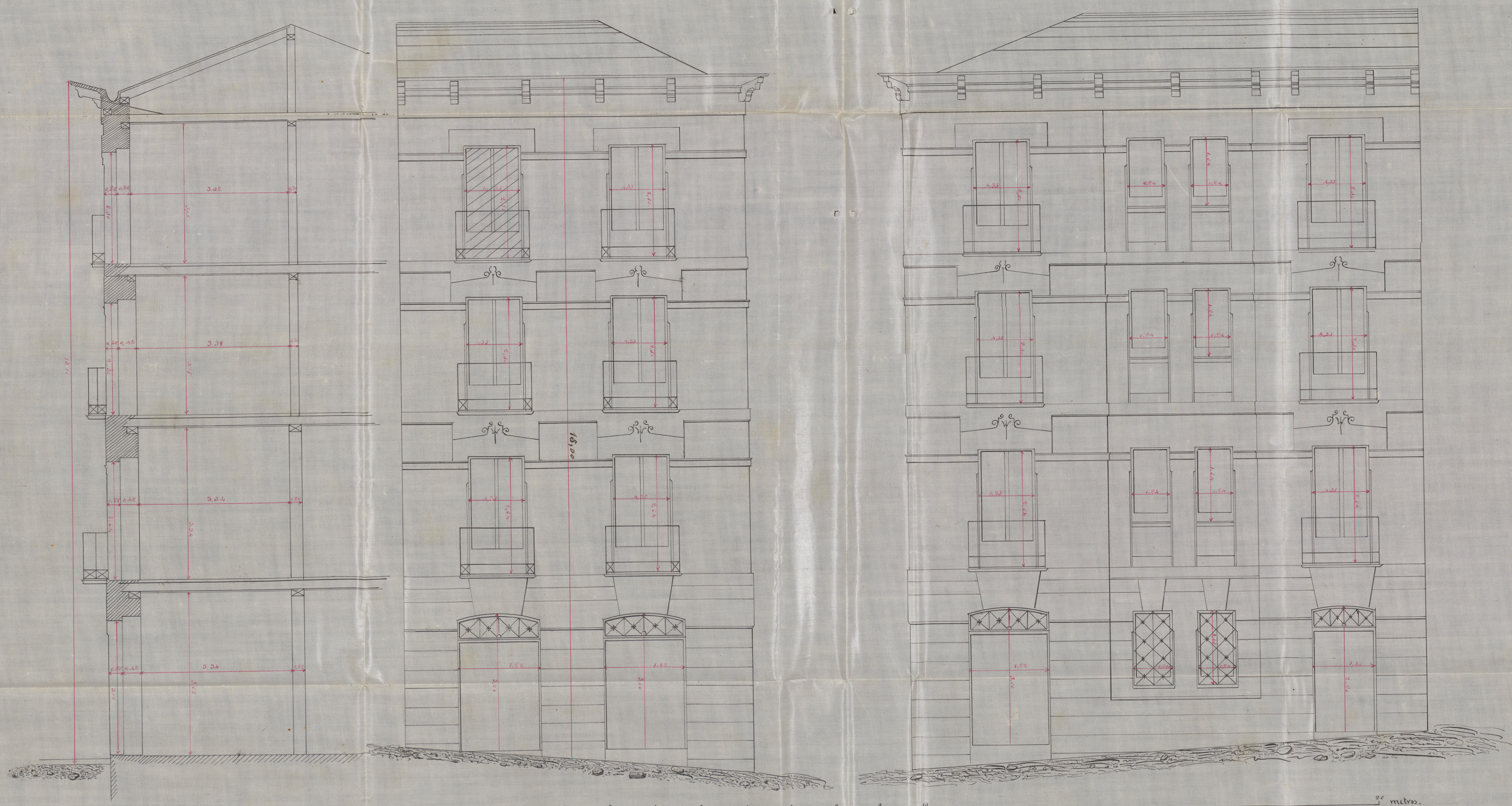

Escala de $\frac{1}{50}$

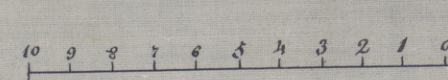
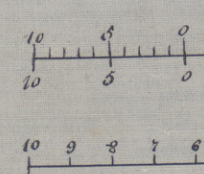

3 metros.

30 pies.

Madrid de Junio de 1869.
 El Arquitecto.

Julian Oliva

Pres. de la Comision de Obras

Cumpliendo el que suscribe con lo decretado por V. S. S. en la instancia de D. Julian Oliva, para que se determine las alineaciones a que deberán sujetarse las fachadas de la casa N.º 46 y 48 de la calle del Molino de Viento con vuelta a la de D. Felipe procedi a su tramitado conforme a los planos y a las Reales ordenes de 11 de Mayo de 1854 y 22 de Febrero de 1859 y de las operaciones practicadas y datos obtenidos al efecto resulta:

1.º

Que la fachada de la calle del Molino de Viento, se deberá situar en linea recta a partir de la medianeria izquierda de la casa N.º 44 de la misma calle, prolongada hasta el angulo que vuelve a la de D. Felipe, en cuya posicion no entra ni sale por el primer punto, mientras que por el angulo debe entrar siete centimetros. Como la longitud de la fachada es de 11, 145 metros (40 pies) resulta que la linea deja por esta calle a beneficio de la via publica, 39 decimetros cuadrados, equivalentes a $= 5$ pies cuadrados y 28 centesimas de otro que valiendo el pie en este sitio a dos escudos quinientas milésimas, importan la cantidad de = Dos escudos quinientas cincuenta y siete milésimas.

2.º

La fachada de la calle de D. Felipe se establecerá tambien en linea recta a partir del punto de interseccion de las nuevas lineas, hasta la medianeria derecha de la casa N.º 3 de la calle D. Felipe, debiendo salir la fachada por

este punto ocho centímetros y por el ángulo treinta centímetros. Siendo la longitud de la fachada de siete metros, sesientos ochenta y cinco milésimas, (27 pies 7 pulgadas) resulta que aquella ocupa de la vía pública, un metro y cuarenta y seis decímetros cuadrados, equivalentes a diez y ocho pies cuadrados y ochenta decimas de otro que al mismo precio de dos escudos quinientas milésimas el pie importan = Cuarenta y siete Escudos. Deduciendo de esta cantidad los = doce escudos quinientas cincuenta y siete milésimas = que corresponden por los pies de sitio que precede la finca por la calle del Molino de Viento, resultan = Veintay cuatro Escudos y cuatrocientas cuarenta y tres milésimas que deberá satisfacer el dueño de la finca a los fondos de Madrid, antes de empezar las obras de sus fachadas.

3.º

La altura de estas, no excederá de 15 metros, en atención a ser de buena orden las calles en donde se hallan situadas, debiendo medirse por el centro de cada una, hasta la arista superior del alero o cornisa.

4.º

Las rasantes a que deberán sujetarse las aceras, será la misma que tienen en el día las dos calles por no ser necesario la variación de las mismas.

5.º

En la altura de los 15 metros podrá construir el propietario piso bajo de 3,62 metros de altura interior y además principal segundo y tercero. Siempre que la de estos no sea menor de 2,79 metros. Sobre la total altura designada en la 3.ª cláusula, no se permitirá construir exterior ni interiormente bohardillas vidrieras, ni mas obras que las indispensables para cubrir la finca.

6.º

Se prohíbe salir ni rebasar con cuerpo alguno de la

construccion respecto de la alineacion oficial, hasta no salvar con vocale la altura de un metro por lo menos.

79

Las lumbrenas que se construyan para dar luz y ventilacion a' el sótano de la finca, deberian colocarse precisamente a' plomo de los huecos de las puertas, sin salir del filo de sus fachadas.

Habiendo examinado los planos para las mismas y memoria que se acompañan suscritos por el Arquitecto D. Atajo Gomez, les encuentro conformes a' buenos principios de ornato y a' lo dispuesto en las Reales ordenes de 10 de Junio de 1854 y 20 de Abril de 1867, debiendo observarse asimismo cuanto exista relativo a' las edificaciones dentro de poblacion y lo consignado en la memoria facultativa del mismo Profesor y adoptar el Director de la obra las debidas precauciones de seguridad respecto de la construccion de andamios, teniendo para esto presente lo prevenido en las circulares de 13 y 20 de Agosto de 1857.

Concluidas que sean las obras de las fachadas, y colocados sus antepechos de balcones, se desmontara la valla, sentando despues las aceras, conforme se hallan actualmente y con sujecion a' las mismas rasantes, estando obligado el dueño de la finca a' dar aviso escrito al Arquitecto de la Seccion, cuando este presentada la primera hilada de la canchena, al enrasar el piso principal, y cuando se hallen coronadas las dos fachadas con los aleros o cornisas, a' fin de que pueda ser reconocida la obra en cada una de estas situaciones por el citado Profesor de Villa.

Concluidas que sean todas las obras de albanileria

y estando sancada la finca y en disposicion de ser habi-
tada, se solicitara del Excmo. Sr. Alcalde 1.º la corres-
pondiente licencia para alquilar las habitaciones.

El Arquitecto de la Seccion, podra renovar la obra in-
cando lo tenga por conveniente, a fin de examinar si se
han cumplido las prescripciones de la licencia.

En vista de lo expuesto, V. S. S. acordarian lo que estimen
mas acertado.

Madrid 24 de Junio de 1869.

El Arg.º de la 1.ª Seccion
Francisco Vera

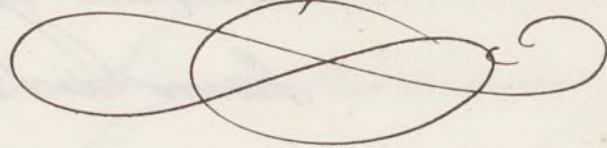

Sacno Senor

D. Julian Oliva, dueño de una casa en la calle del Molino de Viento N.º 46, con vuelta á la de D. Felipe N.º 5, pidió por medio de una solicitud de fecha 17 de Mayo último se le marcara la alineación y variante, concediéndosele licencia para demolición y valla y edificación de nueva planta, cuya licencia de demolición y valla le fue concedida por el informe del Sr. Arquitecto D. Francisco Vera.

Practicada la tira de cuerdas, informó en 28 del referido Mayo dicho funcionario que no veia inconveniente en que se concedie-
ra la licencia, y manifestando: que se toman para la via pública cinco pies cuadrados y veinte y tres centimos de otro, que al precio de 2 escudos 500 milcrimas, importan 12 escudos 557 milcrimas; que por otro lado toma de la via pública 18 pies cuadrados y 80 decimos de otro que á 2 escudos 500 milcrimas importan 47 escudos; por lo cual, deduciendo de esta canti-
dad los 12 escudos 557 milcrimas, resultan 34 escudos 443 milcrimas que deberá satisfacer el

Memoriale del 11 Agosto del 1889
 R. Accademia
 dei Lincei
 Roma

dueno de la finca i los fondos Municipales.

De conformidad, pues, esta Comision con el dictamen emitido por el Sr. Vereá y de que se deja hecho merito, opina que V. E. puede servirse acordar la concesion de la licencia solicitada si es que el Arquitecto Sr. Oliva acepta la tencion hecha por el del Municipio, toda vez que este nada dice en su informe sobre el particular.

V. E. no obstante resolverá con su buen criterio lo que tenga por conveniente.

Madrid 29 de Julio de 1869.

Alvarado

Intervencio

J. Porras

Laorga

Alvaro

cion
legue
de
si
accep
io,
ne
trou

Excmo. Sr. D. Juan de Dios
Alcalde de la Real Audiencia de Madrid
Yo, D. Juan de Dios, Alcalde de la Real Audiencia de Madrid,

En virtud de lo que me ha mandado el Sr. D. Juan de Dios,
Alcalde de la Real Audiencia de Madrid,

hago saber a todos los señores de esta Real Audiencia de Madrid,

que por el Sr. D. Juan de Dios, Alcalde de la Real Audiencia de Madrid,

se ha acordado que se ponga en conocimiento de esta Real Audiencia de Madrid,

que el Sr. D. Juan de Dios, Alcalde de la Real Audiencia de Madrid,

ha acordado que se ponga en conocimiento de esta Real Audiencia de Madrid,

que el Sr. D. Juan de Dios, Alcalde de la Real Audiencia de Madrid,

ha acordado que se ponga en conocimiento de esta Real Audiencia de Madrid,

que el Sr. D. Juan de Dios, Alcalde de la Real Audiencia de Madrid,

ha acordado que se ponga en conocimiento de esta Real Audiencia de Madrid,

de la finca de los fondos de la finca

De conformidad, para que la finca

se le entregue en su posesión, para que la finca

se le entregue en su posesión, para que la finca

se le entregue en su posesión, para que la finca

se le entregue en su posesión, para que la finca

se le entregue en su posesión, para que la finca

se le entregue en su posesión, para que la finca

se le entregue en su posesión, para que la finca

se le entregue en su posesión, para que la finca

se le entregue en su posesión, para que la finca

se le entregue en su posesión, para que la finca

se le entregue en su posesión, para que la finca

[Faint signature]

[Faint signature]

[Faint signature]

truccions ni los competente licencias. Por
unidades estas actuaciones, des cuenta en
Comunios des obra.

Por el Alcalde 1.º, el 2.º

Manuel M. T. de Galdos

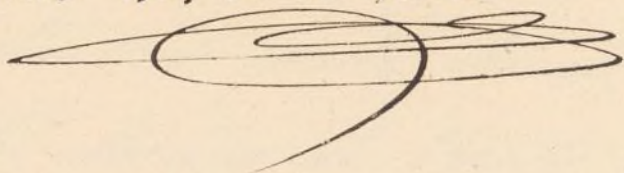

Mad. 12 de Junio de 1869.

Complase lo siguiente, por S. C. en el anterior
decreto referente al acto de tira de cuerdas a cuyo efec
to se señala la hora de las una ^{y media} de la tarde el día
14 del corriente



El Alcalde
Manuel M. T. de Galdos

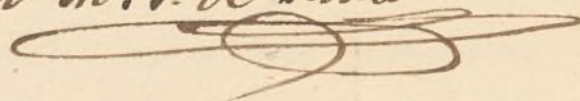

[Faint, illegible handwriting at the top of the page]

[Faint, illegible handwriting in the upper middle section]

[Faint, illegible handwriting in the middle section]

[Faint, illegible handwriting in the lower middle section]

[Faint, illegible handwriting in the lower section]



D. Nicolás María Rivero, etc.

Por la presente concedo á D. Julian Oliva
la licencia que ha solicitado para demoler la casa
n.º 46 de la calle del Molino de Viento con vuela
á la de D. Felipe, n.º 5, debiendo verificar el derribo
en las primeras horas de la mañana hasta las diez,
prestando que los materiales y escombros caigan
á lo interior de la finca, á cuyo fin se cubrirán con
mantas y carpas; y la valla, que sea de tabla
de siete pies de altura, se situará á otros cinco de
distancia de la fachada.

De este documento deberá tomar rason el
Sr. Alcalde del distrito.

En derecho

Madrid 31 de Mayo de 1869.

Se remitió al Sr. Alcalde con la instancia en que
también se pedía la tira de medidas.

Hecho

D. Nicolás L^a

Habiéndose solicitado licencia por D. Julian Oliva para construir de nueva planta la casa n^o 44⁸ de la calle del Molino de viento con vuelta a la de D. Felipe, Presentado al efecto el diseño de fachada y memoria descriptiva suscrito por el Arquitecto de la Academia Nacional de San Fernando D. Alejo Gomez, se instruyó el oportuno expediente y marcada la alineación correspondiente con arreglo a las Reales ordenes de 11 de Mayo de 1834 y 22 de Febrero de 1859 resultó: Que la fachada de la calle del Molino de viento, se deberá situar en línea recta a partir de la medianería izquierda de la casa n^o 44 de la misma calle prolongada hasta el ángulo que vuelve a la de D. Felipe, en cuya posición no entra ni sale por el primer punto, mientras que por el ángulo debe entrar siete centímetros, y siendo la longitud de la fachada de 11,145 metros (40 pies) resulta que la finca deja por esta calle a beneficio de la vía pública, treinta y nueve decímetros cuadrados equivalentes a cinco pies cuadrados y veinte y tres centímetros de otro, que valiendo el pie en este sitio a dos escudos quinientas milésimas, importan la cantidad de once escudos quinientas cincuenta y siete milésimas.

La fachada de la calle de D. Felipe se establecerá también en línea recta a partir del punto de intersección de las nuevas líneas, hasta la medianería derecha de la casa n^o 3 de la calle D. Felipe, debiendo ser la fachada por este punto ocho centímetros y por el ángulo treinta centímetros. Siendo la longitud de la fachada de siete metros seiscientos ochenta y cinco milésimas (veinte y siete pies siete pulgadas), resulta que aquella ocupa de la vía pública, un metro y cuarenta y seis decímetros cuadrados equivalentes a diez y ocho pies cuadrados y ochenta decimas de otro, que al mismo pie de dos escudos quinientas milésimas el pie, importan cuarenta y siete escudos. Deduciendo de esta cantidad los once escudos quinientas cincuenta y siete milésimas, que corresponden por los pies de sitio que pierde la finca por la calle del Molino de viento, resultan treinta y cuatro escudos y cuatrocientas cuarenta y tres milésimas que deberá satisfacer el dueño al Municipio antes de empesar las obras de fachada

da
El Excmo Ayuntamiento de puer de or el die,
tamen de la Comision de Obras del mismo, se
ha servido conceder la licencia, a condicion de
que ha de sujetarse la construccion proyectada
al mencionado plano y memoria descriptiva
y demas ²⁴previsiones y reglas que expresa a continuacion esta
licencia.

La altura de la finca, no excedera de quince
metros, en atencion a ser de tercer orden las calles
en donde se halla situada, debiendo medirse
por el centro hasta la arista superior del alero o cornisa.

Las rasantes a que deberen sujetarse las aceras
sera la misma que tienen en el dia las dos calles por
no ser necesario la variacion de las mismas.

En la altura de los quince metros podra con-
struirse pero bajo de 3,62 metros de altura interior
y ademas, para segundos y tercero siempre que la
de estos no sea menor de 2,79 metros. Sobre la altu-
ra designada a la casa no se permitira construir
exterior, ni interiormente balcones, aleros, vivideras
ni mas obras que las indispensables para cubrir la
finca.

Se prohibe salir ni retirar con cuerpo alguno
de la construccion, respecto de la alineacion oficial
hasta no salvar con zócalo la altura de un me-
tro por lo menos.

Las lumbreras que se construyan para dar
luz y ventilacion, a el sótano de la finca, deberan
colocarse precisamente a fileno de los traves de las
puertas sin salir del filo de sus fachadas.

En ~~la~~ la construccion de la obra se tendra presen-
te lo dispuesto en las R.º.º.º. de 10 de Junio de
1854 y 20 de Abril de 1867, debiendo observarse
ademas cuanto exista relativo a las edificaciones
dentro de poblacion; tambien se tendran las ma-
yores precauciones de seguridad respecto de la con-
struccion de Andamios sujetandose a lo prevenido
en las circulares de 13 y 20 de Agosto de 1857.

Construidas que sean las Obras de las fachadas,
y colorados sus antepechos de balcones se demontara la
valla, sentando despues las aceras, conforme se hallan

actualmente y con sujecion á las mismas vacantes,
estando obligado el dueño de la finca á dar aviso
escrito al Arquitecto de la Sección, cuando este pre-
sentada la primera hilada de la cantería, al enra-
sar el piso principal y cuando se hallen coronadas
las dos fachadas con los aleros ó cornisas á fin
de que pueda ser reconocida la obra en cada una
de estas situaciones por el citado profesor de Villa

terminadas que sean las obras de ~~Alba~~ Alba
nileria y estando saneada la finca y en disposi-
cion de ser habitada se salientará la correspondien-
te licencia para alquilar las habitaciones

El Jefe de popular del distrito y 40,
podremos disponer, cuando lo tengamos por conve-
niente, que sean reconocida las obras, y el Arqui-
tecto Municipal podrá vintarlas siempre que lo
estime, y por último, se tendrá presente lo pre-
venido en el Artículo 94 de la Ordenanza de Policía
Urbaná que dice: "Concedida que sea la licen-
cia para la nueva construcción, no se
permitirá mas plazo que el de tres meses
para dar principio á ella."

Madrid 16 de Agosto de 1869
Por el Alcalde 1.º y 4.º

Gr. Alcalde del distrito de la Universidad

Compenso á V. G. la licencia expedida á fa-
vor de D. Julian Oliva para construir la casa
N.º 46 y 48 de la calle del Molino de Viento
con vuelta á la de D. Felipe; á fin de que se
sirva disponer sea entregada al interesado.

Dios &c
Por el Alcalde 1.º y 4.º

Sr. Contador de Villa

Concedida licencia á D. Julian Oliva para
construir la casa N.º 46 y 48 de la calle del Mol-
ino de Viento, con vuelta á la de D. Felipe y ^{mayor} ~~menor~~
cada la alumbración correspondiente por el Arquitecto Muni-
cipal D. Francisco Vera resulta: que se tomen para la
obra pública cinco pies cuadrados y veinte y tres cente-
simas de otro que al precio de dos reales quinientas
milésimas importan doce escudos quinientas cinuen-
ta y siete milésimas, y que por la calle de D. Felipe

toma la finca de la vía pública. Diez y ochopies
cuadrados, ochenta decimos de otro que al mis mo
precio de dos escudos quinientas milisimas importan
cuarenta y siete escudos y de lo que resulta que de
ducidos los doce escudos quinientas cincuenta y siete mi
lismas que importa el terreno que fuere de la casa p^a
la citada calle del molino de viento se restan trin
ta y cuatro escudos seiscientos cuarenta y tres mi
lismas que deberá satisfacer el Sr. Oliva si este
e Municipio antes de dar principio a las obras de
fachada previa certificación del citado profesor
de Villa que así lo acredite.

Dios R.º M.º J.º

(Firma)

la licencia
dicho propietario no se inconvenga en que con
veniente conforma a no el siguiente arbitrio
de la finca a los señores Municipios. (No de el Sr.
señor 34 pesos 43 m^l que debe satisfacer el dueño
por lo cual, de acuerdo de la comisión de 12 de 1897 m^l
decimo de otro de 261 100 m^l importan 17 escudos y
por otra parte de la finca 18 pesos 100 m^l importan 80
que al precio de 2 de 100 m^l importan 12 de 1897 m^l
forman por la vía pública 8 pes cuarenta y 23 cent de otro
informe sobre la aluación. En su haber se
de la finca de 18 de 1897 m^l al da 14 de la finca
para al finca de 18 de 1897 m^l para la finca de 18 de 1897 m^l
se darán y cobrará de cada una y quince m^l he
de cada una de las fincas de 18 de 1897 m^l la finca
reducido publico
hasta fin de la finca y el pago de 18 de 1897 m^l al
el dueño de cada una de las fincas de 18 de 1897 m^l
la correspondiente valía de 2 m^l de 18 de 1897 m^l el
que para ello haya de pagar de 18 de 1897 m^l el
que se concede al dueño para aquel dueño m^l
el siguiente de 18 de 1897 m^l de 18 de 1897 m^l
finca.
de 18 de 1897 m^l para el finca de 18 de 1897 m^l
para el finca de 18 de 1897 m^l y para el finca de 18 de 1897 m^l
finca de 18 de 1897 m^l con 18 de 1897 m^l de 18 de 1897 m^l
finca de 18 de 1897 m^l de 18 de 1897 m^l de 18 de 1897 m^l

12 finca.

28 de

28 de

17 Mayo 97.

(Firma)