

4-445-6

García

nº 12  
69  
89  
1

y expropiación y no multa pagada  
Crea debe figurar en el estado

1869, a 1870

AYUNTAMIENTO POPULAR.

NEGOCIADO DE Ensanche

MADRID.

CLASE Construcción

Expediente promovido por D. Juan  
García Blanco solicitando edificar en un terreno  
afueras de la Puerta de Toledo, Paseo Imperial,  
núm. 3, frente al Portillo de Sil y Mon.



Pa 2ª Liquidación

Via abierta  
publicada de ley



1808

RECEIVED

RECEIVED

RECEIVED

RECEIVED

RECEIVED

1808

RECEIVED

pro  
pro  
pe  
del  
y de  
pe  
de la  
y res  
scu  
se  
dia  
al  
Ay  
cor  
sau  
Dica  
villa  
for  
y pro  
of. u  
loc  
pete  
num  
tu  
Com



Dr. E. folio 72

Nº 206. 101



Excmo Señor Alcalde 1.º Popular

22-Set.

Pase al Sr. Alcalde Juan G. Blanco, vecino de esta Villa popular del Distrito que vive, Calle de la Libertad, Nº 7, 1.ª que con asistencia del dueño, sup. arguido y el municipal, dijere que a puerca al acto de la tira de cuerdas y en el momento de ser sacadas, para el cual se levantó un alarido de día y noche, avisando al Sr. D.º del Ayuntamiento a los efectos correspondientes, para que se proceda al acto de la tira de cuerdas, en el punto Imperial, bajo las puertas de la puerta de Toledo Nº 9; por lo que suplico que, en atención a las razones que llvo manifestada y dignará dar sus superiores disposiciones a fin que tenga efecto lo que llvo refiriendo respecto al tiro de cuerdas. Eranc que espere de V.ª Cuya vida que Dios sirva.

Lo cedito 1.º el 2.º

Galdo

Madrid 22. Setre 1869.

Juan G.º Blanco









Nº 206 <sup>100</sup>

Excmo Señor Alcalde 1º Popular

D. Juan García Blanco, vecino de esta Villa

Octubre 4.

Por acausado gral.

Pase a la Comisión  
de Emancipación, previo in-  
forme del Ayuntamiento  
municipal de la Nación.

q' vive Calle de la Libertad n.º 7

y te bajo con el debido respeto exponer que

viene indispensable la competente au-

torización de V.E. para elevar dos pios

mas sobre los q' ya tiene la casa n.º 3

del Paseo Imperial fuera de la

Puerta de Toledo. por lo que:

A.V.E. Suplica el exposante q' atención a las  
razones q' lleva manifestadas se dignara dar

sus superiores disposiciones a fin de q' le

sea expedida la indispensable licencia

para el objeto indicado. Gracias y no duda

alcanzar de V.E. q' Dios guarde m. a.

Madrid 1º de Octubre 1869

Juan García Blanco



Tres de la Comisión de ensanche  
marcadas sobre el terreno las alineaciones  
á que deben sujetarse las nuevas facha-  
das que se desean construir en la casa  
nº 3 del paseo Imperial con vuelta á la  
de Gilimou, con arreglo al anteproyecto  
aprobado para el ensanche de Madrid  
resultan ser estas las que en el plano  
agregado van marcadas con tinta roja y  
con las letras A. B. y B. C. no pudiendo  
por lo tanto ejecutarse la construcción que  
se solicita por hallarse su gran parte  
en lo que ha de servir para vía pública  
y haciéndose así mismo necesaria la presen-  
tación de nuevos planos, sujetándose  
á las nuevas alineaciones que se detalla  
en el referido plano.

Y sin embargo acordamos lo que  
estimemos mas acertado.

Madrid 11 Octubre 1869.

Manuel Mart. (Ruben)

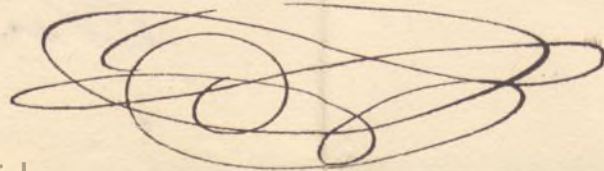



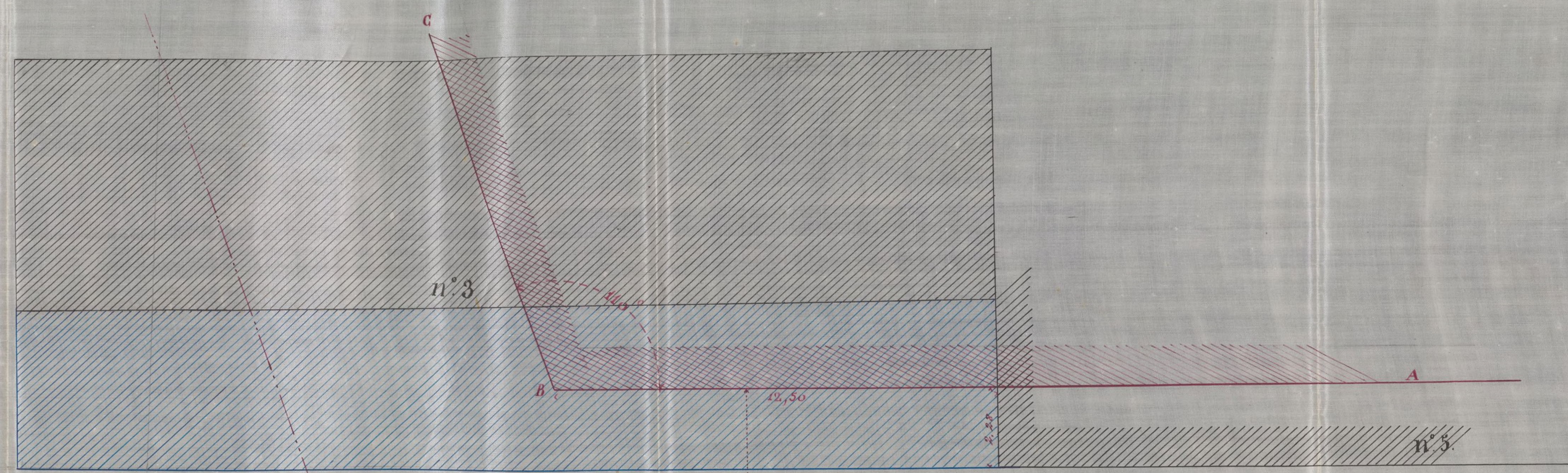
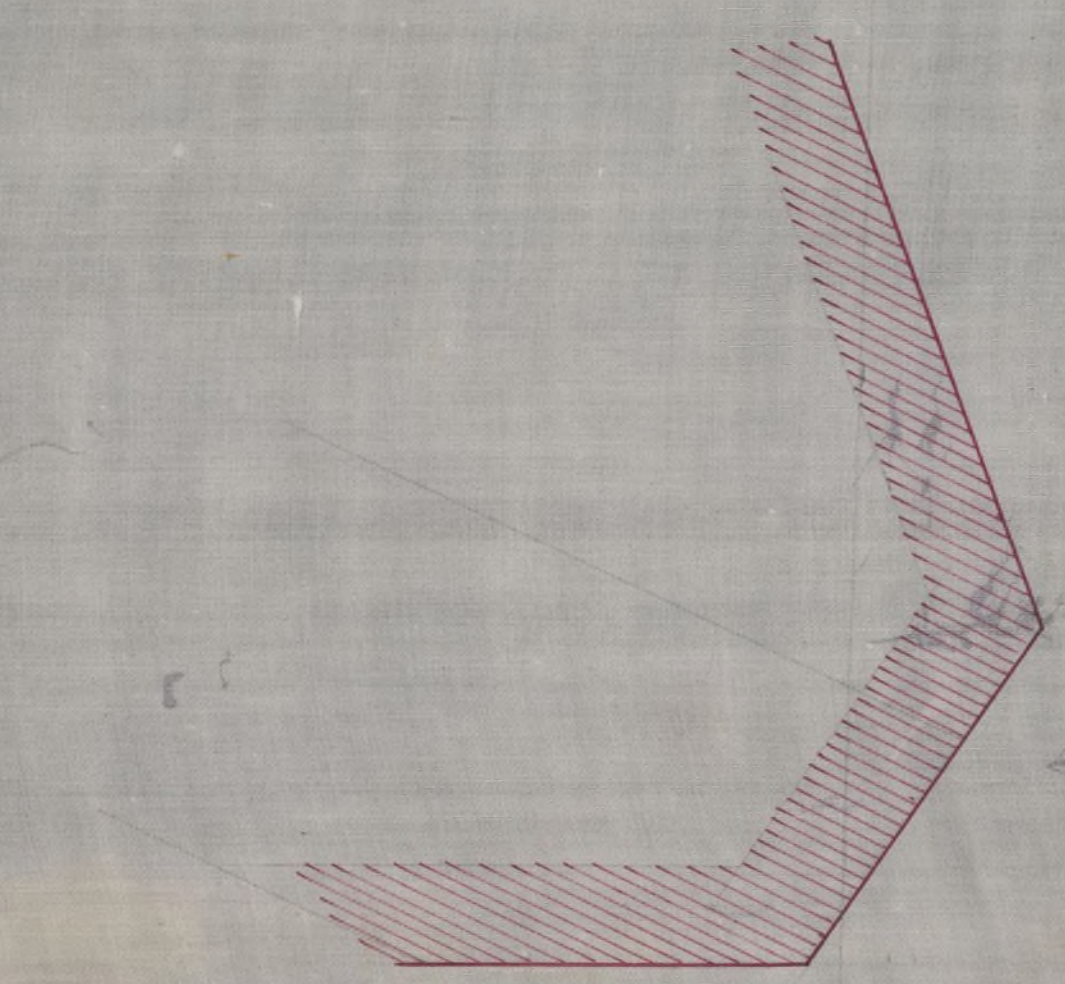

*Vota.*

La parte rayada de negro representa la edificación actual.  
 La de azul el proyecto presentado por el solicitante.  
 La de carmin la alineación según el anteproyecto aprobado.

Madrid de Octubre de 1869.

El Arq<sup>to</sup> municipal

*Manuel Muñiz*

Eje del Paseo Imperial.

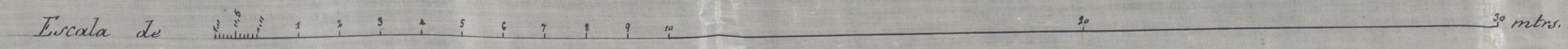







Memoria descriptiva del pro-  
yecto para la edificación de una casa  
para obrero en la calle de Gilimón  
n.º 3 con vuelta al paseo Imperial

El proyecto que tenemos el honor  
de presentar a la consideración de ese  
Excmo Ayuntamiento Popular es el  
de una casa para obrero en la calle  
de Gilimón n.º 3 con vuelta al paseo Im-  
perial.

El solar sobre el que se levanta  
la referida construcción afecta la  
forma de un rectángulo cuyo lado en-  
cierran una superficie de trescientos  
veintiocho metros cuadrados con sesenta  
y siete decímetros equivalente a cuatro  
mil doscientos treinta y cuatro con cincuenta  
y seis centímetros; dentro de esta superficie  
hay una construcción de solo planta baja  
la cual mide una area de ciento noventa  
y cinco metros con veintinueve decímetros de  
cuya construcción solo se aprovecha la parte  
que en el adjunto plano se indica cuya  
disposición es la que a continuación vamos a  
describir:

Consta el proyecto que nos ocupa de  
planta baja para segundo y sección de arriba  
una distribuida en dos cruces interceptada



por las escaleras y un pequeño patio (este último solamente en la segunda). Una travesera perpendicular a la direccion de dichas cruces divide cada parte proximanamente igual, el edificio q' venimos hablando. Habiendose colocado en el centro de cada una de estas dos partes la fachada al paseo Imperial con comodo puertas q' dan paso en planta baja a las escaleras; a derecha e izquierda de estas se han distribuido el numero de tiendas q' en los planos se indica. La planta primera se ha distribuido en ocho habitaciones, compuesto cada una de cinco piezas, igual division se ha seguido en la planta del piso segundo, destinada a desahogo de este y a bohordillo, trasteros, la seccion de armadura. Todo lo cual constituye la distribucion de dicha casa la cual se construirá siguiendo el sistema q' generalmente se usa en Madrid consistiendo en el correspondiente vaciado de zanjos para cimiento macizado, esto con mamposteria ordinaria de piedra cuarzosa de Nicalastro y mezclado de cal y arena enrasando hasta la altura de la losa de ereccion con un metro pulgada de ladrillo a fin de proporcionar mejor asiento a la construccion; sobre esta losa se colocará el zocalo de canteria de la altura q' las ordenanzas prescribe igualmente seran de canteria las pilastros, de las tiendas y esquina hasta la altura y anchura de los arcos y el resto de las fachadas.



hadas, se elevaran con fabrica de ladrillo  
sobretado sobre tostado, de mostero: las tra-  
viesas, q' seran entremadas con maderas, del  
marco de terciar en planta baja de serna  
en p'ral y vigueta en segundo. Llevaran los  
ordenes de enpuentado con sus correspon-  
dientes zapatas, carreras, a la altura de  
cada piso los capones, q' resultan de clase.  
de construccion se macizaran con fabrica  
de ladrillo y canchote. El entramado horizon-  
tal o piso se ejecutaran con maderas del  
marco correspondiente a la luz de las cru-  
pías de q' formen parte forjando estos  
pisos con baulillos.

La armadura q' sera a dos  
aguas se construira con maderas del marco  
de vigueta sobre esta se colocara la labada  
ripio correspondiente para recibir la teja  
sentandola sobre tostado de barro y a es-  
cantillon. Los tabiques sencillos seran  
entramado guarnecido y blanqueado, la  
habitacion interior: solado con baldosa  
ordinaria de la rivera; cocina con sus fogones,  
compana, subida, de humo, caperuzo, hor-  
nillos, cadena, y pitarote. Carpinteria de  
taller en puertas, ventanas, vidrieras, de  
labra a la italiana, comunes con sus ba-  
jadas a tarzo, y pozo de registros, hinas,  
canalones, bajados de plomo y zinc. S. S.

En cuanto al decorado exterior  
de las fachadas creemos atendiendo al objeto  
a q' se destina sea el mas apropiado, pues  
precindiendo de cuanto pudiera ser super-  
fluo la sola combinacion de sus lineas



satisfacen las exigencias del oratorio pu-  
blico

Hallándose el proyecto que hemos for-  
mado según se expresa en esta descripción  
y representa en los planos que acompañamos  
dentro de las prescripciones municipales  
no dudamos alcanzar de ese Excmo Ayun-  
tamiento su aprobación

Madrid 1.<sup>o</sup> de Octubre 1869

Carlos Velasco

Arqt.<sup>o</sup>



*Planta de las tiendas*

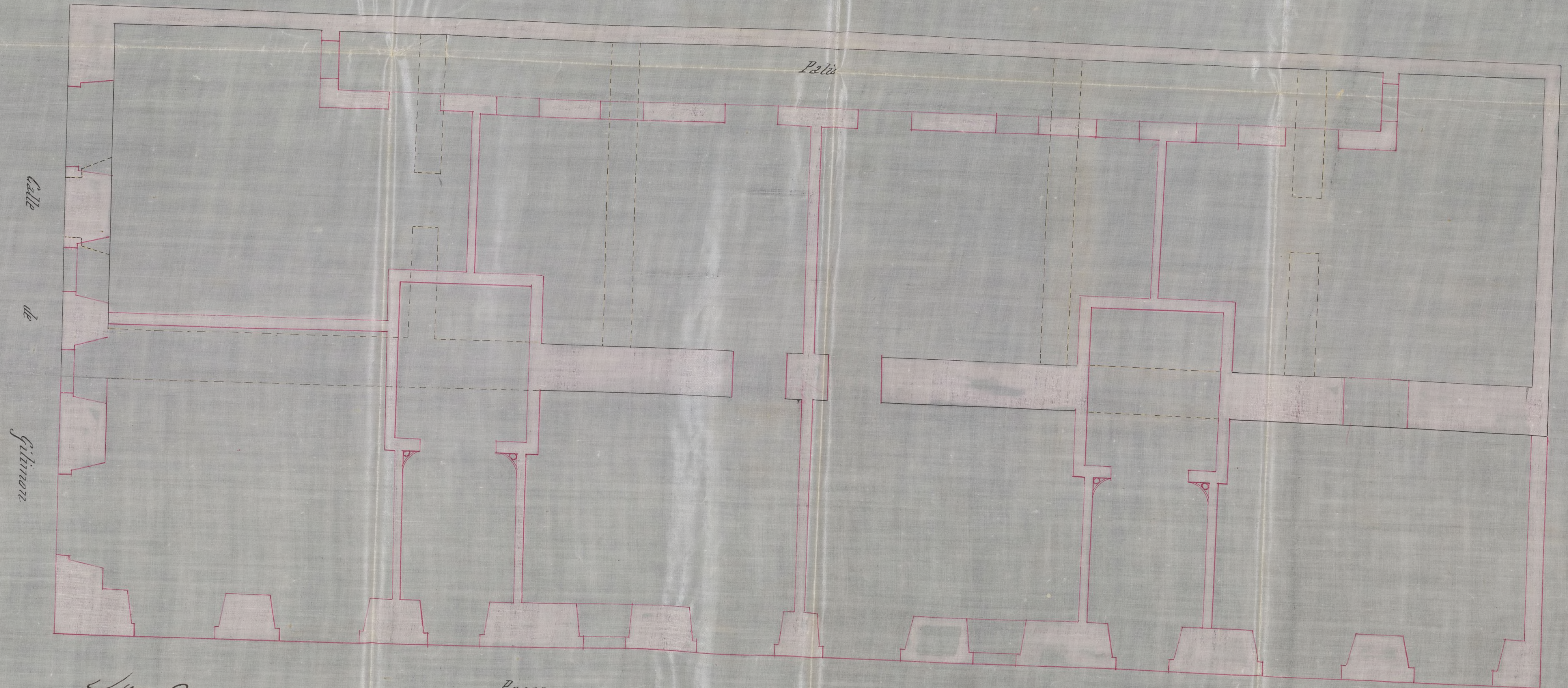

*Jua Garcia Bravo*

*Paseo*

*Imperial*

*Madrid 1 de Octubre 1869.*

*Carlos Ponce*

*Arq.<sup>to</sup>*



Planta del pñal y 2º

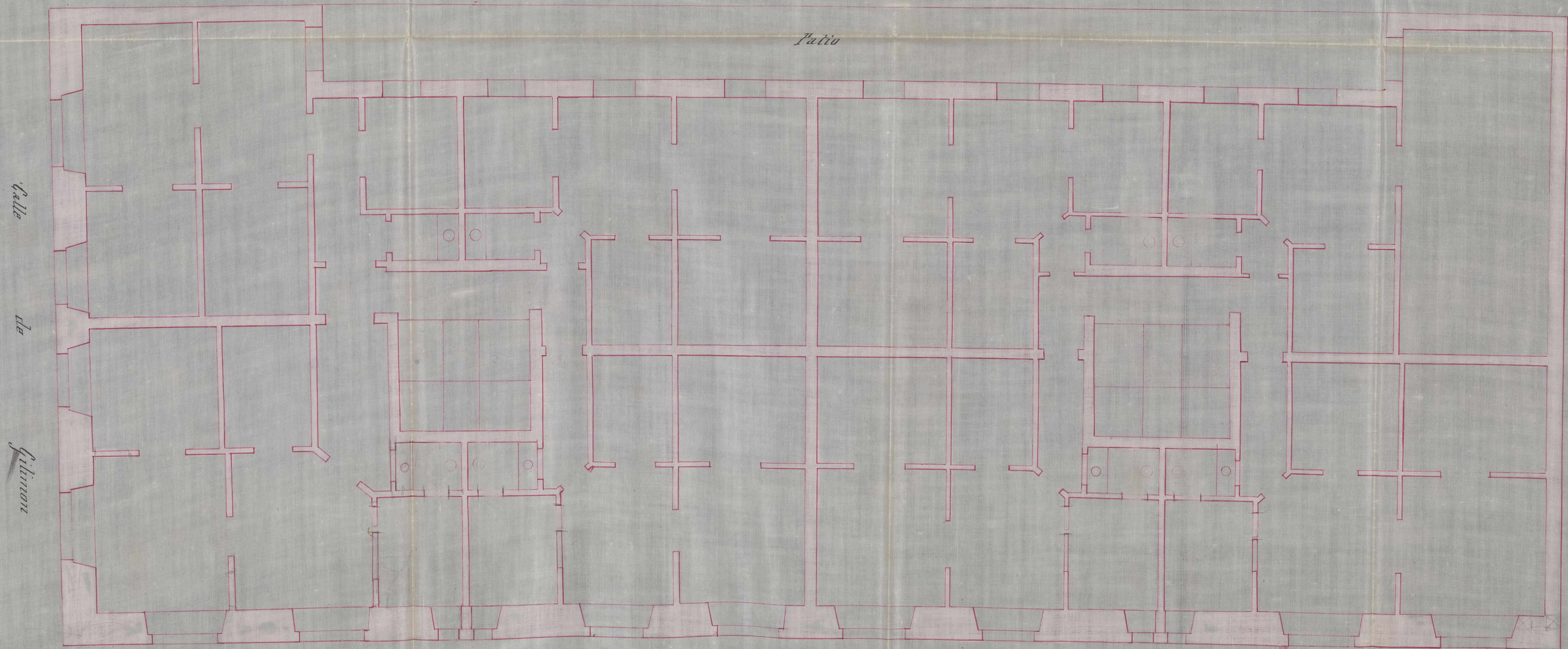

Juan Garcia Blanco

Imperial

Madrid 1 de Octubre 1869

Carlos Velasco

Arqto



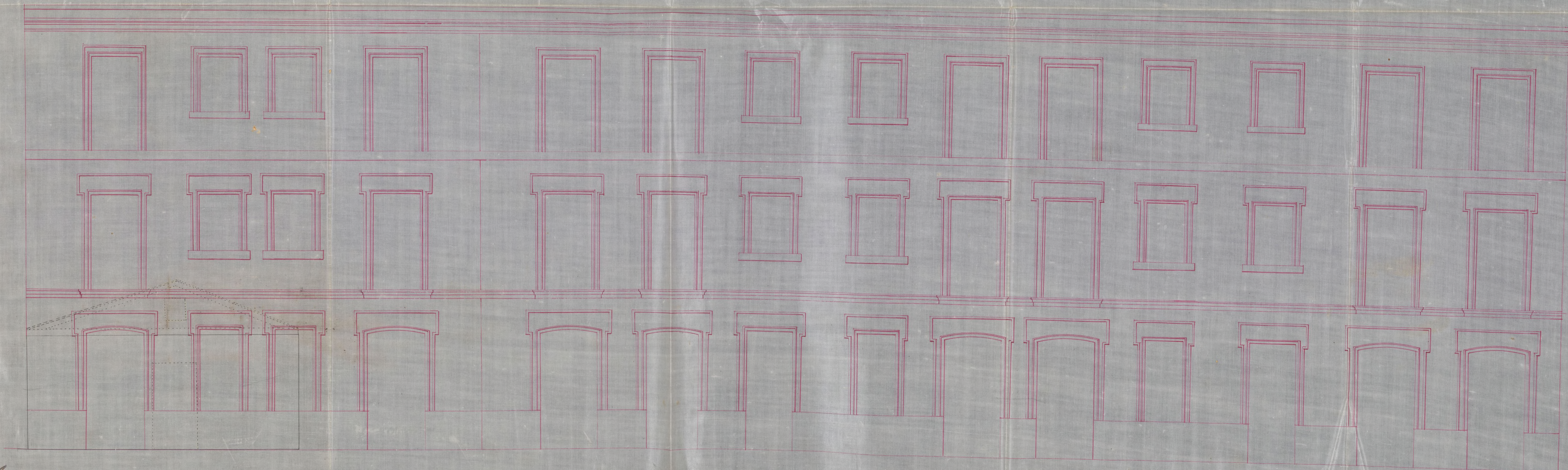

*Juan Garcia Blanco* Calle de Gilimon

Escala 1 por 50

Paseo Imperial

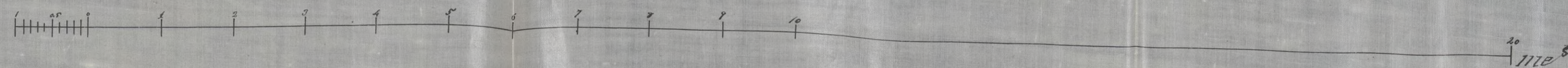

Madrid 1 de Octubre 1869

*Carlos Vilaseca*  
Arq.<sup>to</sup>

Ayuntamiento de Madrid



con ingeniería B

R. D. No 219.



R. D. No 206

Excmo Señor Alcalde 1º Popular

14- Octº

Por acuerdo gºral

D Juan Garcia Blanco propietario de la casa nº 3  
tras del paseo Imperial (afuera de la puerta de Toledo)

Unos de esta villa habitante en la calle  
de la Comisaría de la Libertad nº 7 marto bajo con el debido  
che

16 Octubre 1869

reputo expone; Que teniendo presentado

Don Alfr. Arquitecto D. Ma-  
nuel Martinier siner para  
que informe si con la  
reserva de "no ha lugar  
a indemnización por lo  
que se edifique" caso de  
que aprobado que sea el  
anteproyecto hubiese de  
demolirse la finca, puede  
concederse la licencia  
en los términos que se  
solicita, manifestando  
a la vez, A. N. E.  
en caso afirmativo,  
la forma en que haya  
de extenderse.

los planos para la edificación de dicho terreno

y habiendo tirado los cuerdos el Arqº del

distrito dicho terreno queda cortado con

arreglo el ensanche

expone q redigne dar la licencia para

proceder a edificar tal como viene expresado

en los planos y encargo de la alineación de

dicha calle se lleve a debido efecto esto

dispuesto a renunciar toda indemnización

q pudiera go reclamar con respecto a lo edi-

ficado

Gracia q no duda al comenzar de N. E.

Dis gña m. l. a. d.



V. S. S. Por el plano  
adjunto al mismo la  
construcción de nueva  
planta que se desea

ejecutar en la casa  
N.º 3 del Paseo Em-  
perial se halla casi

Madrid 13 de Octubre 1869

Al Sr. D. Diego de Zangaricio Celano

Ingeniero

en su totalidad fuera de las alineaciones aprobadas por  
R. O. de 19 de Julio de 1860 en el anteproyecto de ensanche  
de Madrid y a las cuales deben sujetarse las nuevas edifi-  
caciones, según lo prevenido por la citada R. O. de 9 de  
Febrero de 1863 y 10 de Junio de 1864. Por esta razón y  
temiendo presente que la renuncia a la indemnización por  
las nuevas construcciones podría hacerse por otros pro-  
prietarios que desearan edificar en la localidad, en cuyo  
caso las alineaciones aprobadas serían inóportunas, opino  
ser prudente el acceder a los deseos del interesado.

V. S. S. Sin embargo con su superior ilustración acordará lo que estime mas acertado

Madrid 19 de Octubre de 1869

Manuel Martiñez













Excmo. Sor.

D. Juan Garcia Blanco, dueño de la casa de planta baja sita en el Paseo Imperial (Afueras de la Puerta de Toledo), señalada con el número 3, pretende, aprovechando de ella la parte que en el plano que presenta se señala, edificar una nueva para obreros, con arreglo al mismo, en un perímetro de 4.234 pies 56 céntimos de otro dentro del cual existe la referida finca, según expresa la memoria facultativa que también acompaña.

Pasado a informe del Arquitecto municipal de la Sección manifiesta, que del citado plano aparece que la construcción indicada se halla casi en su totalidad fuera de las alineaciones aprobadas por Real orden de 19 de Julio de 1860 en el anteproyecto de Ensanche de Madrid y a las cuales deben sujetarse las nuevas edificaciones, según lo prevenido en la citada disposición, la de 9 de Febrero de 1863 y la de Junio de 1864; por cuyo motivo y teniendo presente que la renuncia a toda indemnización a que, de consentirse lo que pretende, se obliga el interesado en otra repetida instancia, pudiera hacerse también por otros propietarios de la localidad, en cuyo caso las alineaciones aprobadas serían ilusorias, opina dicho perito de Villa, no ser prudente el acceder a los deseos del que recurre, cuya opinión hace suya la Comisión de Ensanche, teniendo el honor de exponerlo así a la consideración de V. E. para que en su vista se sirva acordar lo que juzgue más acertado.

Ma



Madrid 12 de Noviembre de mil ochocientos sesenta y  
nueve.

Fernando Hidalgo  
Secretario

Canero

Yanfaruiz

Castana

Madrid 11 de Diciembre de 1869

En el Ayuntamiento regular

Como quina las Comisiones







donde se le ha de dar el nombre de *San Juan de los Rios*  
anexo

Don Juan de los Rios  
Alcalde

*[Faint signature]*

*[Faint signature]*

*[Faint signature]*

*[Faint signature]*

Hecho en el ayuntamiento de Madrid a 11 de Diciembre de 1869

En su forma y sustancia

Contra el presente

*[Faint signature]*

*[Faint signature]*

Don a  
E. Ensa

*[Faint signature]*





Exmo. Sr. Presid. y vocales del Exmo. Ayuntamiento popular de esta Villa.

En a la Comisión  
Enrancha

Alarcón

D. Juan Garcia Blanco, vecino de la misma, á V.E. con la sumision debida hace presente: que en atencion al dictamen puesto por el Arquitecto, sobre edificacion de una casa en terreno de su propiedad, situado en las afueras de esta Corte al Portillo de Gilemon, tercer cuarteel, que comprende una superficie de 348 metros, 8 decimetros cuadrados, linda por oriente con la calle nueva de Gilemon, por Sur paseo Imperial, por Este propiedad de D. Benito Fernandez y por Norte otra de D. Luis Canizares, en cuyo terreno hay edificadada una casa de solo planta baja que ocupa una extension de 2500 pies cuadrados y tiene la fachada al paseo Imperial, por el q.º se distingue en el núm.º 3; se ve el esponente privado de los únicos medios de subsistencia con que contaba para vivir, y por tanto en la necesidad de recurrir al Exmo. Ayuntamiento. Suplicandole que, ó bien le compre el terreno indicado á la vista, ó dé un Superior orden q.º le conceda edificar con arreglo á la ley vigente y Reglamentos, pues de otra forma seria imposibilitarle por completo y dejar totalmente arruinada á una familia q.º cifraba todo su porvenir en la mencionada finca. Es favor que expresa merecen de la rectitud del Ayuntamiento popular q.º tanto se distingue por el interés q.º siempre ha demostrado en favor de los vecinos de esta Villa.

Madrid 12 de Noviembre de 1869

Amigo del suplicante

Juan. Comala







Memoria descriptiva del proyecto  
para la edificación de una casa para  
obrero en la calle de Gilimón N.º 3 con  
vuelta al paseo Imperial.

El proyecto q' tenemos el  
honor de presentar a la consideracion del  
excmo Ayuntamiento Popular es el  
de una casa para obrero en la calle  
de Gilimón N.º 3 con vuelta al Paseo Impe-  
rial.

El solar sobre q' ha de elevarse  
la referida construccion afecta la forma  
de un rectangulo cuyos lados encierran  
una superficie de trescientos veintiocho  
metros cuadrados con setenta y siete de-  
címetros equivalentes a cuatro mil dos-  
cientos treinta y cuatro pies con cincuenta  
y seis centimos. Dentro de esta superfi-  
cie hay una construccion de sola planta  
baja, la cual mide una area de ciento  
noventa y cinco metros con veintinueve de-  
címetros de cuya construccion solo se a-  
provecha la parte q' en lo adjunto pla-  
no se indica cuya disposicion es la q'  
a continuacion vamos a describir;

Consta el proyecto q' no ocupa  
de planta baja ni 1.ª segunda y seccion de  
armadura distribuido en dos crujias inter-



ceptada por las escaleras y un pequeño  
patio (este último solamente en la segunda).  
Una travesa perpendicular a la direc-  
cion de dicha cruz, divide en dos par-  
tes próximamente iguales el edificio q  
venimos hablando. habiendose colocado en  
el centro de cada una de estas dos par-  
tes en la fachada al paseo. Imperias  
un cómodo postal q da para en planta  
baja a las escaleras; a derecha e izquier-  
da de estas se ha dispuesto el numero  
de tiendas q en lo plano se indica.  
La planta principal se ha distribuido en  
ocho habitaciones, compuestas cada una  
de cinco piezas, igual division se ha  
seguido en la planta del piso segundo,  
destinado a desahogo de este y a cocheros.  
Mas traseras la seccion de armadura  
Todo lo cual constituye la distribu-  
cion de dicha casa la cual se constru-  
ra siguiendo el sistema q generalmente  
se usa en Madrid, consistiendo en el  
correspondiente vaciado de zanja para  
cimiento, macizado esto con morteste-  
ria ordinaria de piedra cuarzosa de  
Nicalvaro y mezclado de cal y arena, en  
rasando hasta la altura de la losa  
de ereccion con cuatro puladas de la diti-  
a fin de proporcionar mejor asiento a la  
construccion; sobre esta losa se colocara  
el zócalo de canteria de la altura q las  
ordenanzas prescribe, igualmente será  
de canteria las pilastras de las tien-  
das y espina hasta la altura del



armaque de los arcos y el resto de las fachadas se elevarán con fábrica de ladrillo sentado sobre torrada de mortero; las traviesas q' fueran de entramadas con maderos del marco de terció en planta baja de zerrma en el primer y segunda en el segundo elevarán de ordenes de empuentado con sus correspondientes zapatas y carreras a la altura de cada piso; los capones q' resultan de esta clase de construcción se masizarán con fábrica de ladrillo y cascote. El entramado horizontal o pisos se ejecutarán con maderos del marco correspondiente a la luz de las crujías de q' forman parte formando esto piso con bovedillas.

La armadura q' será a' ed' aguas se construirá con maderos del marco de vigueta; sobre esta se colocará la tabla de ripia correspondiente para recibir la teja sentándola sobre los tabos de barro ya escantillon. Los tabiques sencillos serán entramados; guarnecidos y blanqueados las habitaciones interiores; sala de con balda ordinaria de la vivienda; cocina con sus fogones, compraria subidos de humo, caperuzas, hornillos, cadenas y pilasotes; con puertería de taller en planta, ventanas vidriera, de talva a la italiana comunes con sus bajadas, atargos y puerro de registro tiras, cornalones, bajadas de plomo y zinc &c. &c.

En cuanto al decorado exterior de las fachadas, meo atendiendo al objeto



26  
a q' destina sea el mas apropiado, pues  
prescindiendo de cuanto pudiera ser  
superfluo la sola combinacion de esas  
lineas, satisface las exigencias del or-  
nato publico

Hallandose el proyecto q' he  
formado segun se expresa en esta des-  
cripcion y representa en los planos q'  
acompanamos dentro de las prescrip-  
ciones municipales no dudamos alcan-  
zar de ese Exmo Ayuntamiento  
su aprobacion

Madrid 1.<sup>o</sup> de Octubre 1869

Carlos Velasco

Arq.<sup>to</sup>





Excmo. Sr. Alcalde 1.º Presidente del Ayuntamiento popular de esta M. N. Villa.

26 Nov.

D. Juan Garcia Blanco, dueño de un terreno en Pae al tr. Alcala las Puercas del Portillo de Gil y Mon, dentro del cual se quita del Dis- hasta la casa de su propiedad marcada con el número de la Lotina nº 3, solicita de V. E., para poder edificar sobre el area que en sus mismos de nueva planta, se le marque la alineación de la del dueño y las ante correspondientes

Arquitecto y  
Municipal, dis-  
Dios guarde a V. E. muchos años. Madrid 24  
de Noviembre de 1869.

Excmo. Sr.

Para se pueda al acto de la  
ra de cuerdas, para el cual se Por el interesado su apoderado

nira señalar día y hora avisando al tr Roman Maestre

lio del Excmo Ayuntamiento a los efectos

correspondientes; pasando el expediente al profesor de Villa para que informe del resultado

previsando al dueño que no se principie a las obras sin la competente licencia; tornis

adecar estas actuaciones de cuenta a la Comision de Ensenanza.

Por el Alcalde 1.º, el 3.º

Alcalde

Se



Alíase para que tenga efecto el tiro de cuerdas  
a que se refiere las yres ante instancias el día?  
del act. a las 12 del día, cuando se firmara el Sr. D. Juan  
Ante Sanchez Blanco Alcalde Popular del Dist. de la  
Salamanca en Madrid a 3 de Diciembre de 1869 = Entre unidos =  
act. a las

*Sanchez*

Excmo. Señores de la Com. de Obras  
Al porcedas las alineaciones que deben observarse  
en la construcción de las fachadas de la casa  
que desea levantar de nueva planta D. Juan  
García Blanco en el n.º 3 del paseo Imperial  
y con vuelta a la calle de Gilimón, con  
arreglo a las aprobadas para el ensanche de  
Madrid por A. O. de 19 de Julio de 1860, re-  
sultar: Que la nueva fachada al citada pa-  
seo deberá establecerse según una línea  
recta paralela al eje del paseo y a que  
metros de distancia del mismo, ven-  
tiéndose respecto de la fachada de la ca-  
sa n.º 3, dos metros veintiocho centímetros  
contados sobre la medianería y de ac-  
fachadas. Para determinar la nueva fa-  
chada a la calle de Gilimón, sobre



la anteriormente descrita del paseo mo-  
perial y á contar desde la medianería  
de la casa n.º 5 se llevará una distancia  
de doce metros cincuenta centímetros  
y en este punto se formará un ángulo  
de cuarenta y dos grados con la fachada del patio,  
según estas alineaciones se toma del solar  
para vía pública una superficie de dos  
cincuenta y dos metros cuadrados con vein-  
te y dos decímetros cuadrados por el patio, y  
doscientos dos metros cuadrados con quince  
decímetros cuadrados por la calle de Gili-  
mon, ó sea total de doscientos cincuenta  
y cuatro metros cuadrados con treinta y  
siete decímetros cuadrados equivalentes á  
tres mil doscientos setenta y seis pies cua-  
drados treinta y siete decimos de otro, que  
á precio de doscientas mil pesetas se excede  
cada un pie cuadrado, importan seiscientos  
cincuenta y cinco escudos doscientas setenta  
y cuatro milésimas con cuya cantidad  
espropiación no está conforme el abren-  
tado del interesado, que lo es D. Lorenzo Estévez  
Cortés, por creer conveniente á los intereses  
de su representado pedir al Excmo. Ayun-  
tamiento la variación de las alineaciones



antes descritas o la expropiacion total del  
solar.

Para la formacion del proyecto de edifi-  
cacion debera tenerse presente que el ancho  
del parr y calle es el correspondiente a ca-  
de primer orden, sujetarse a las rasantes y  
se marquen por el Director facultativo y lo pa-  
venido en la R.O. de 20 de abril de 1867 en  
reglas 9 a la 11 inclusive y la 18 de la R.O. de  
10 de junio de 1854, y demas reglas, con las  
Policias Urbanas aplicables a estos casos.

Madrid 26 de Diciembre 1869.

Manuel Montaner

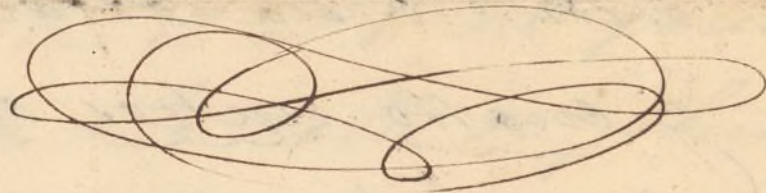



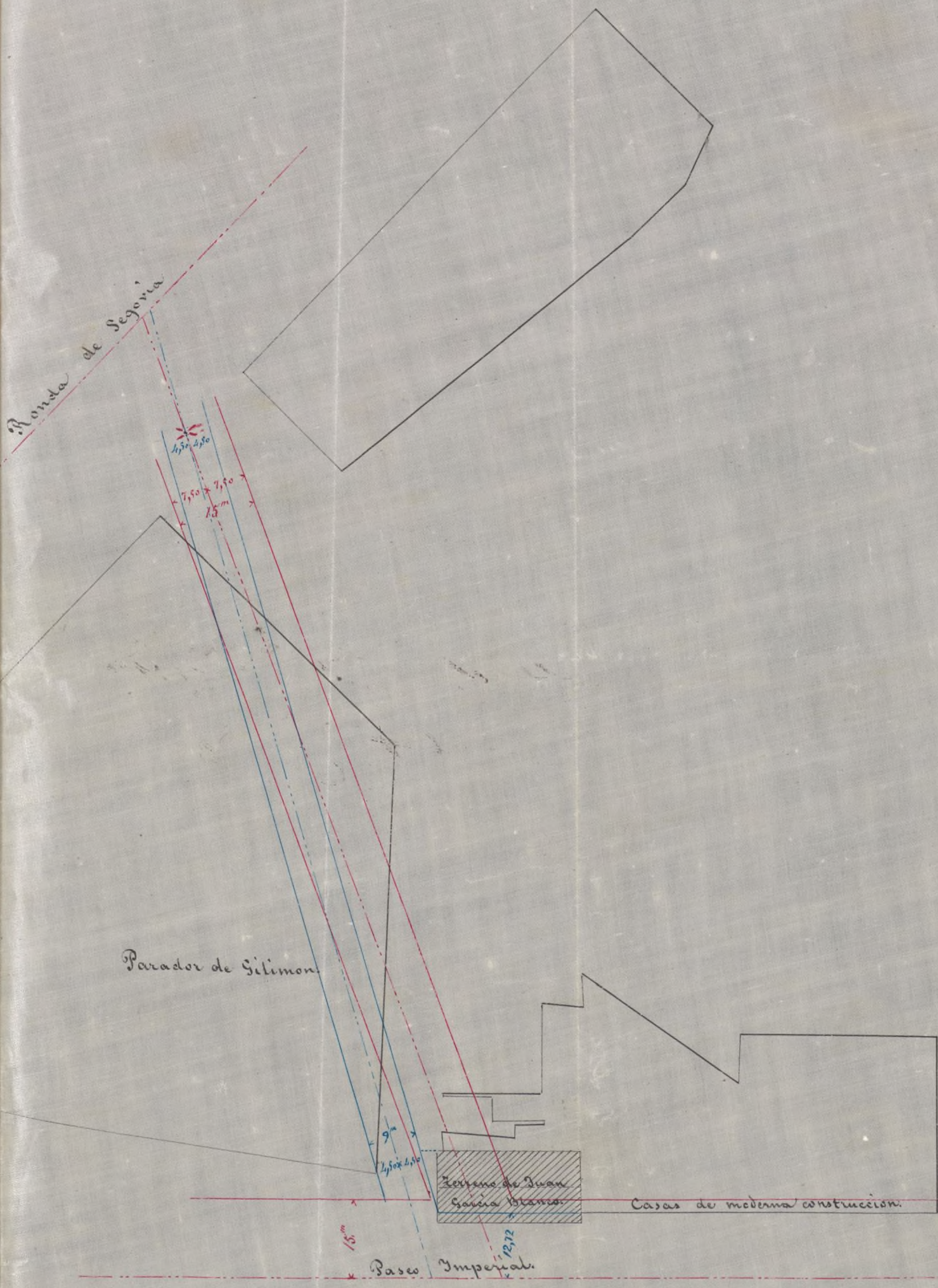

Notas.  
 Las líneas azules indican proyecto de  
 reforma de alineación.  
 Madrid 23, Diciembre 1869.  
 J. M. V. Cortés



antes descritas o la apropiacion total del  
solar.

Para la formacion del proyecto de edifi-  
cacion debe tenerse presente que el ancho  
del solar y calle es el correspondiente a  
de primer orden y sujetarse a las rasantes  
se marquen por el director preultativo y los  
vecinos en la A.O. de 20 de abril de 1867 y  
reglas 9 a la 11 inclusive y la 12 de la  
10 de junio de 1864 y demas reglas con la  
Policia Urbana aplicables a estos casos.

Madrid 26 de Julio 1867.

Muñiz y Barrio

*[Signature]*

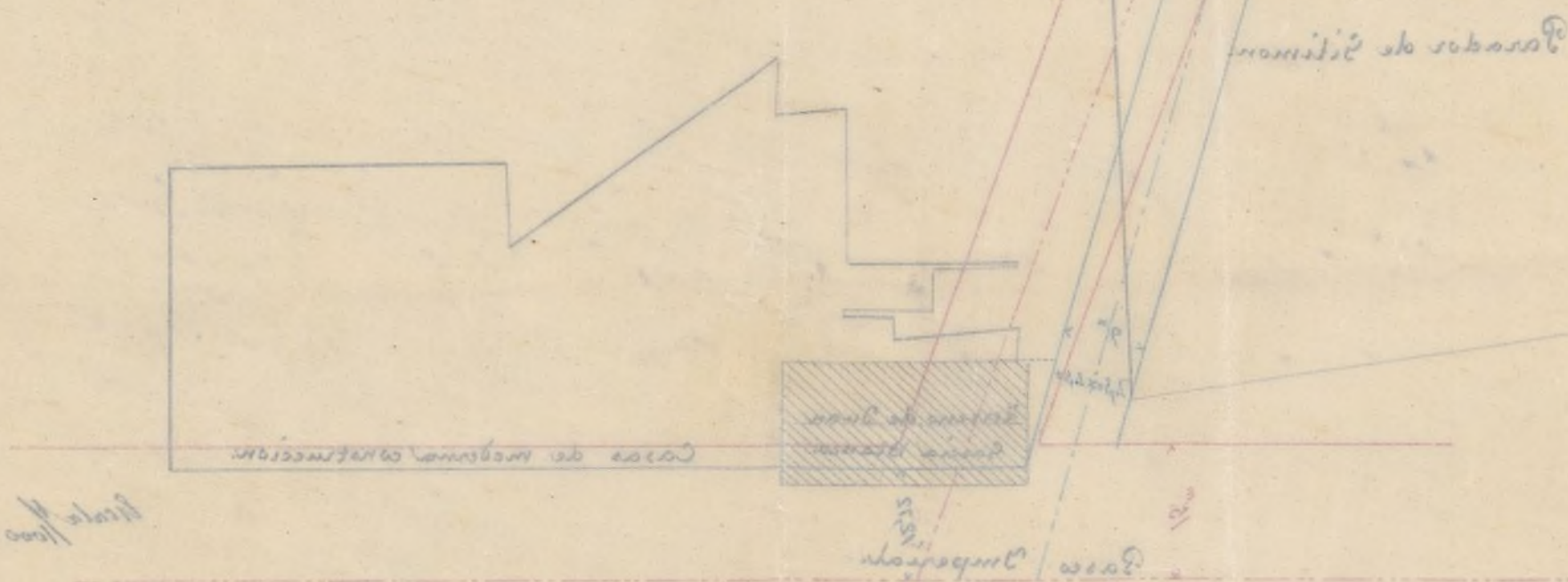

San Juan de los Rios  
reforma de alineacion  
Madrid 22 de Julio 1867  
*[Signature]*





Exmo Sr. Alcalde 1.º del Ayuntamiento popular de esta Capital

Madrid 23 de Delta.

Por acuerdo gral.

Para a informe del Sr. Arquitecto de la Sección, y emitido a la Comisión de Ensenanza.

Diceuta

Juan Garcia Blanco dueño de una casa y terreno contiguo, que en total mide de superficie  $378^m,79$  y se halla en las afueras de la puerta de Segovia de esta Capital con fachada al Paseo Imperial número 3, y a la calle de Gilimón a que hace esquina, a V.C. hace presente: Que habiendo solicitado licencia para edificar una casa de nueva planta sobre todo el terreno, se le han demarcado por el Sr. Arquitecto municipal del Distrito las líneas en que se han de situar las fachadas al Paseo y calle referida, y resulta con ellas solo edificable próximamente la tercera parte del terreno, pues son  $132^m,12$ ; teniendo que expropiarse por ese Exmo Ayuntamiento la de  $246^m,67$ ; quedando ahora reducidas sus líneas de fachada en ambas a  $22^m,36$ , las que antes componían  $41^m,80$ : ocasionándose al exponente grandes perjuicios, pues que las habitaciones que sobre este terreno pueden distribuirse serían de exiguo producto por poca capacidad y por no poder tener buenas condiciones higiénicas. Así que, se atreve a exponer a la superior ilustración de V.C. las razones que cree de gran fundamento para modificar juntamente la alineación proyectada, y son las siguientes:



1ª Este terreno se halla colindante por el lado del Este con unas casas de moderna construcción que sus fachadas dejan 3<sup>m</sup> 90 de paseo lateral en el Imperial, o sea desde la fila actual del arbolado; y que distan del eje 12<sup>m</sup> 72, en lugar de 15<sup>m</sup> que ahora se determinan; con esta última distancia se ocasionaría sobre la pared de cerramiento de la izquierda de estas casas un gran retallo saliente de 2<sup>m</sup> 28. que produciría mal aspecto al ornato, facilitaría la ocultación de malhechores, y no desaparecería en mucho tiempo, por ser como se ha dicho de moderna construcción la gran línea de casas contiguas.

2ª La nueva calle de Gilimón sería esta casa la primera que la determinase, y siendo como se marca de 15 metros de ancho, se halla en este trozo toda dentro del terreno del exponente. El servicio que ha de prestar en el barrio esta calle, ha de ser solo local para las casas que en ella se establezcan, y a este fin sería muy suficiente su ancho el de 9 metros, que es el marcado para las de 2.ª orden en el interior de la población. No habiendo casa alguna construida en esta calle, pudiera modificarse la dirección de ella de forma que partiera de la su fachada de frente al Este, de la esquina al Paseo Imperial del edificio destinado a Parador llamado de Gilimón.

Por todo lo que y a fin de que aun pueda quedar que al exponente una superficie de terreno copar para que las habitaciones que en su plantar se distribuyan reúnan buenas condiciones higiénicas.

A.V.C. Suplica que se sirva acordar la modificación de las



de linea para el establecimiento de fachadas, siendo  
la del paseo Imperial continuacion de las de las  
casas colindantes por el Este, y la de la calle de  
Gilimon, cambiando su ancho en el de 9 metros y que  
su eje diste 4<sup>m</sup> 50 de la esquina al Este y Paseo  
Imperial del Parador de Gilimon, segun se manifiesta  
en el plano que tiene el honor de acompañar, firmado  
por el arquitecto D. José Nuñez Cortés, en el que se  
marca con linea encarnada la alineacion señalada  
y con azul la que se propone en modificacion.

Justicia que espera merecer de la reconocida  
rectitud de V. C. a quien Dios que mucho avra.

Madrid 23 de Diciembre de 1869.

A ruego del int.<sup>do</sup> p.<sup>to</sup> no sabe firmar

Vicente Torres

Senores de la Comision de Obras.

Segun el contenido de la anterior instancia  
las peticiones que en ella se hacen son; primera  
que se le permita al interesado poner la fachada  
de la casa que desea reconstruir en la alineacion  
de las actuales casas n.<sup>os</sup> 5 y 7 = segunda que  
se varie asimismo el ancho y direccion de la calle  
de Gilimon. Respecto de la primera, nada tengo  
que agregar a lo ya dicho en mi informe de 19  
de octubre del presente ano si bien es cierto cuanto  
el exposente dice respecto de las fachadas de las  
casas n.<sup>os</sup> 5 y 7 que solo hace cinco o seis años



que se construyeron.

Respecto de la segunda, es asimismo  
que hasta el presente no se ha construido  
alguna en la nueva alineacion, no habiendo  
al variar su direccion mas perjuicio, que e  
podria alegar el dueño del parador de Gite  
por meter la nueva calle en su terreno,  
que lo hacia la actualmente aprobada; n  
sucediendo lo mismo con la reduccion de  
ancho de la calle á los nueve metros que  
pone el solicitante, con lo cual ademá  
no perjudicar á los dueños de los terrenos,  
colindantes disminuiendo la expropiacion y  
gastos consiguientes al Excmo. Ayuntamiento  
asi como los servicios de empesados y a

Q. S. L. sin embargo resolveran lo q  
estimen mas acertado.

Madrid 27 de Setiembre 1869

Manuel Mart. Sureda





Excmo. Sr.:

**Habiéndose solicitado** por D. Juan Garcia Blanco, dueño de una casa y terreno contiguo que en total mide de superficie 378,<sup>m</sup> 19 en las Afueras de la Puerta de Toledo, con fachada al Paseo Imperial n.º 3 y á la calle de Gilimon á que hace esquina, la correspondiente tira de merced para poder edificar de nueva planta, resultó de esta operación, practicada por el Arquitecto municipal con arreglo al plano de ensanche aprobado para aquella zona, que sólo queda edificable del expresado terreno una tercera parte próximamente.

Con este motivo el interesado ha recurrido al Excmo. Sr. Alcalde 1.º solicitando la modificación de la línea para el establecimiento de fachadas, siendo la del Paseo Imperial continuación de las de las casas colindantes por el Este y la de la calle de Gilimon, cambiando su ancho en el de 9 metros, y que su eje diste 4,<sup>m</sup> 50 de la esquina al Este y Paseo Imperial del parador de Gilimon, según se manifiesta en el plano que acompaña.

Pasado á informe de dicho perito de Villa lo evacua remitiéndose á su anterior, añadiendo sin embargo, que las casas números 5 y 7, con las que se pretende alinear la proyectada por el interesado, se edificaron hace cinco ó seis años, no habiéndose hasta el presente construido ninguna otra en la alineación aprobada, cuya variación no irroga otro perjuicio que el que pudiera alegar el dueño del parador de Gilimon por meterse la nueva calle en su terreno mas que lo hacia la antigua, no sucediendo lo mismo con la



reduccion del ancho de la calle á los nueve metros que se piden, con lo que sobre no perjudicar á los dueños de los terrenos colindantes, disminuiria la expropiacion y gastos consiguientes la Villa, así como los servicios de empedrados, etc.

En este supuesto, la Comision de Ensanche es de parecer que V. E. puede servirse acordar la modificacion propuesta, volviendo el expediente al Arquitecto de la Seccion á fin de que teniendo en cuenta, marque de nuevo la alineacion correspondiente avisando al Director de la Via pública para que señale la oportuna rasante, previo ante todo el compromiso bajo la firma del interesado de presentar enseguida el plano y memoria descriptiva de la obra con la solicitud de licencia para dar principio á la misma.

V. E., no obstante, acordará como siempre lo mas justificado.

Madrid 28 de Enero de 1870.

Juan de la Cruz  
Vicente Cabrerilla

J. de las Cuevas  
Antonio

Madrid 18 de Feb. de 1870.

Insuntivo popular.  
Conforme con la Comision.

Madrid 1.º de Marzo de 1870

Interado y conforme.

A ruego del interesado,

Tomás Busto

M. E.



de la Comisión de obras.

Marcadas las alineaciones á que debe sujetarse la  
 construcción de las fachadas de la casa que de-  
 sea edificar de nueva planta D. Juan García  
 Blanco en el solar n.º 3 del paseo Imperial  
 con vuelta á la calle de Githimous, con arreglo  
 á las modificaciones propuestas por el interesado  
 y aprobadas por el Excmo Ayuntamiento en 18  
 del ppdo resulta: Que la nueva fachada al paseo  
 deberá situarse sobre una línea recta determinada  
 por el extremo izquierdo de la fachada de la casa  
 n.º 5 y por otro punto tomado á cuatros metros  
 cincuenta centímetros del extremo de la actual  
 construcción, n.º 3, y medida esta distancia sobre  
 una normal á la actual fachada; esta nueva  
 fachada deberá tener una longitud de veinte y  
 siete metros sesenta y cinco centímetros, con-  
 tados desde la medianera de la casa n.º 5.  
 Para determinar la fachada á la calle de  
 Githimous, en el extremo izquierdo de la ante-  
 riormente descrita se formará un ángulo  
 de ciento seis grados con cuarenta y ocho  
 minutos y esta será la dirección de esta nueva  
 fachada. Por estas alineaciones se toma del  
 solar para vía pública, por el paseo el se sta



y uno metros cuadrados, con sesenta y  
dos decímetros cuadrados y por la calle  
de Giliány, de la vía pública para  
solar, veinte y siete metros cuadrados  
con treinta y tres decímetros cuadrados,  
dando una diferencia en espropiación  
de treinta y cuatro metros cuadrados  
con veinte y nueve decímetros cuadrados  
equivalentes a cuatrocientos cuarenta y  
y uno pies cuadrados con setenta y  
siete décimos de otro, que tasados a  
valor de doscientas milésimas de es  
cudo cada un pie cuadrado con cuyo  
cantidad está conforme el arquitecto  
director de la obra, importan ochenta  
y ocho escudos trescientas cincuenta  
y cuatro milésimas que deberán abonarse  
al interés de los fondos municipales  
terminadas que sean las obras, y previa  
certificación del arquitecto de la Sección

Para la formación de los planos y  
demás documentos necesarios a obtener la  
licencia de construcción, deberá sujetarse  
a cuanto se previene en las R. D. de 10  
Junio de 1854 y 20 de Abril de 1864 así como a  
las demás reglas de R. U. aplicables a estos casos.  
Madrid 9 de Mayo de 1870  
Manuel Agust. Vique

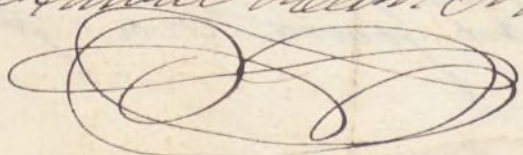



# Plano de alineacion de la casa n° 3. del paseo Imperial *Detalle*

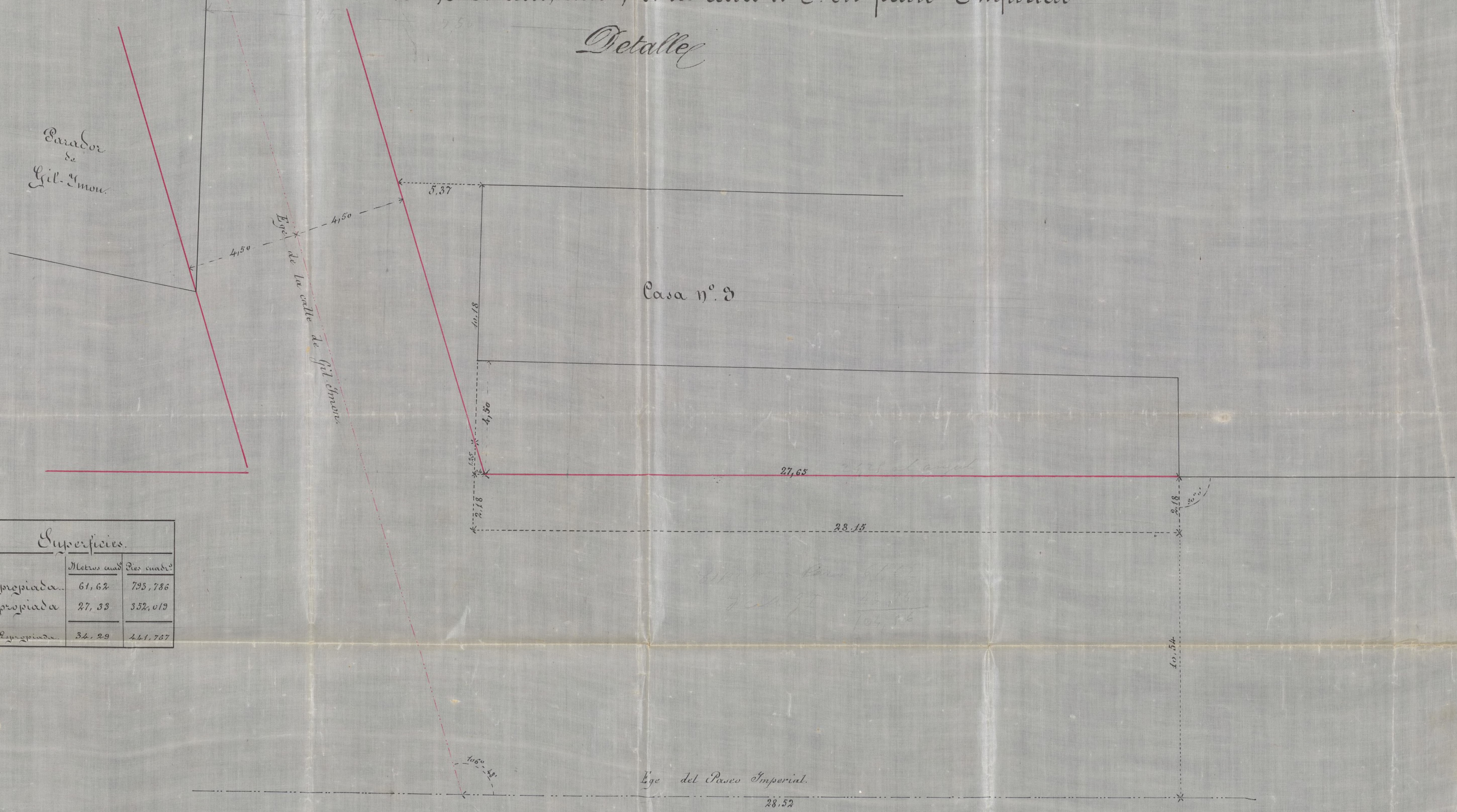

Superficies.		
	Metros cuadr.	Pies cuadr.
Expropiada...	61,62	795,786
Apropiada	27,33	352,019
Dif. Expropiada	34,29	441,767

*Handwritten calculations:*  
 61,62 - 27,33 = 34,29  
 795,786 - 352,019 = 441,767

Madrid 9 de Marzo 1870.  
 Al. t.º de la 5.ª sup.  
 Manuel de la Cruz  
*(Signature)*



Planta del pñal y 2º

Patio

Calle

de

Gilman

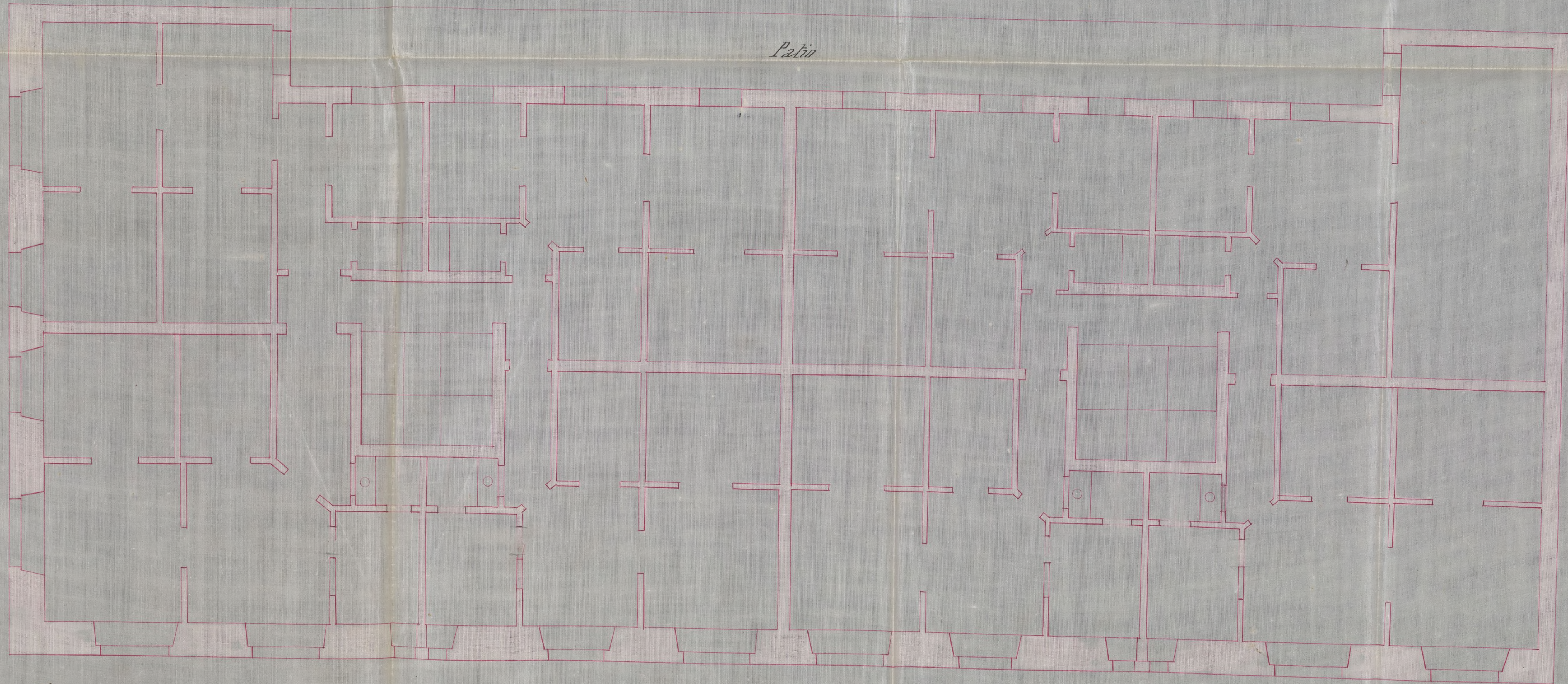

Juan Garcia Blanco

Paseo

Imperial

Madrid 1 de Octubre 1869

Carlos Blanco

Arq.º

Ayuntamiento de Madrid



Planta de las tiendas

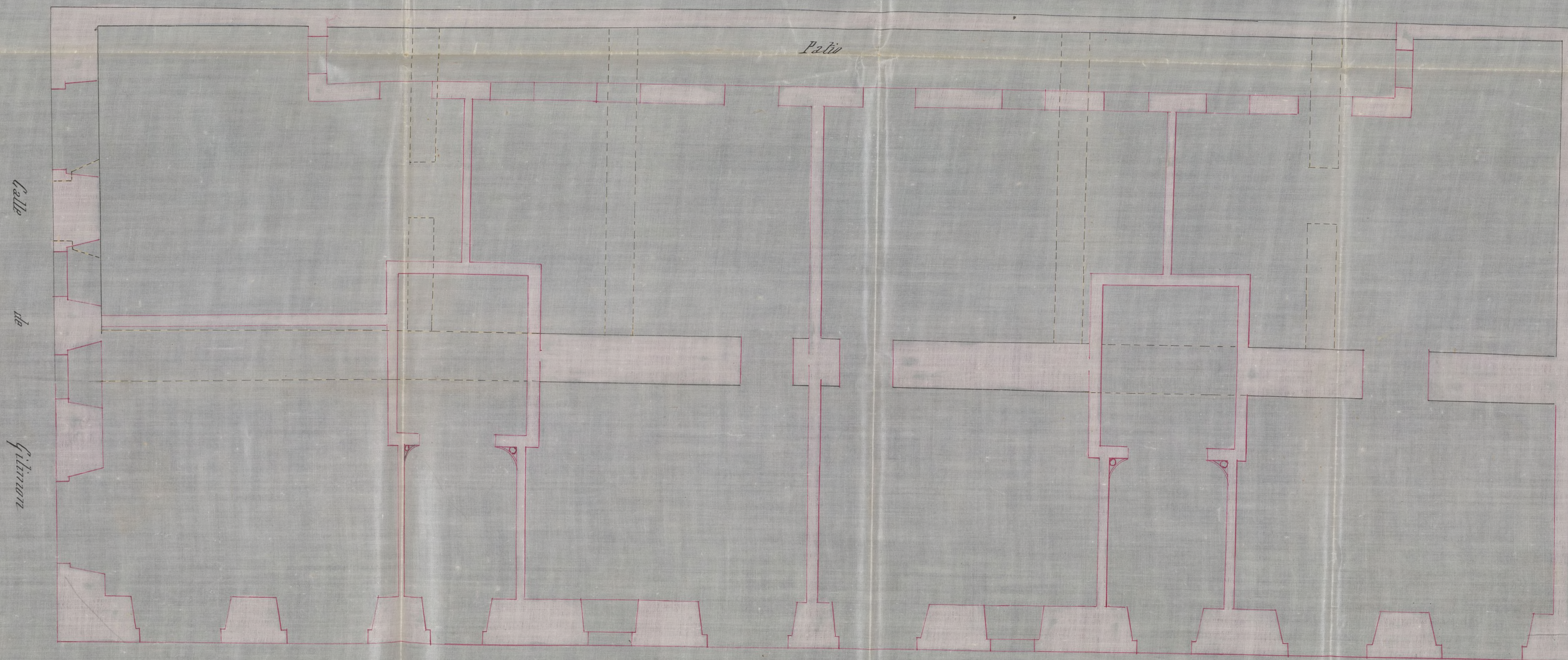

Juan García Blanco

Paseo

Imperial

Madrid 1 de Octubre 1869

Carlos Velasco

Arq.<sup>to</sup>



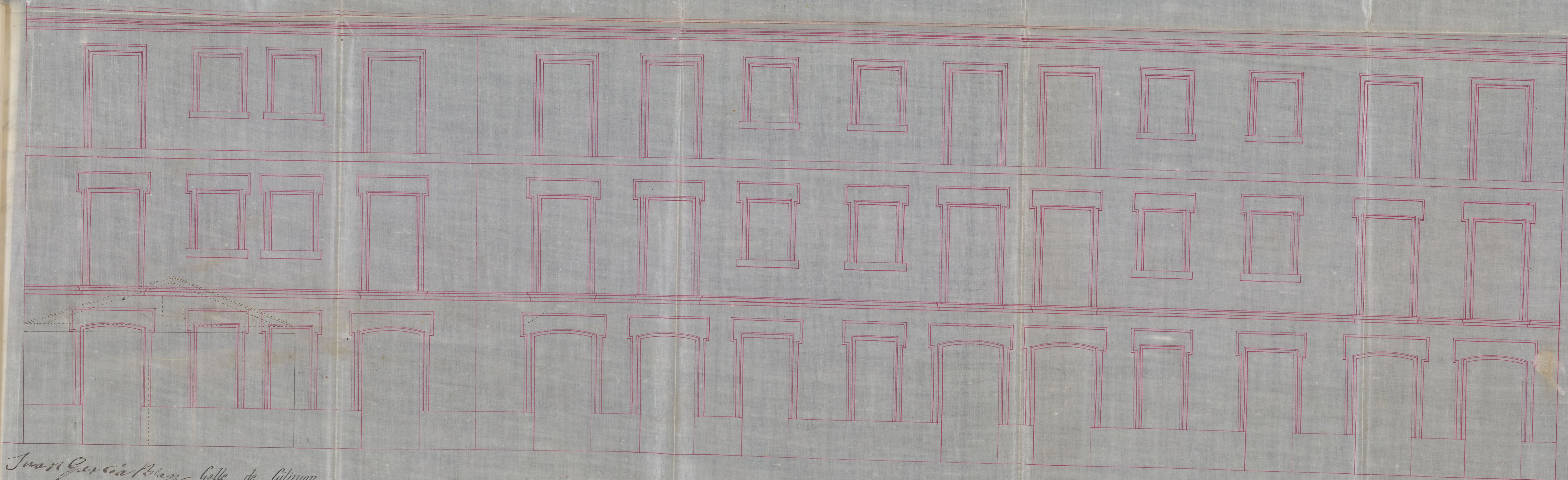

Juan García Blanco Calle de Gálvez

Escala 1 por 50

Paseo Imperial

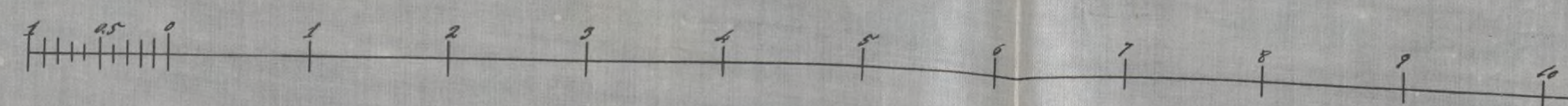

Ayuntamiento de Madrid

Madrid 1 de Octubre 1869

Carlos Olaso  
Arq.<sup>to</sup>



Memoria descriptiva de la  
construccion que se ha de emplear para  
la nueva casa en el Paseo Imperial  
número tres, con vuelta a la calle de  
Gilimon, afueras de la puerta de Segovia  
de ésta Capital.

Constará la casa de planta  
parcial de sótano y generales  
baja, principal, segunda y tercera.

Las fachadas serán de fábrica  
de ladrillo con zócalo de piedra  
berroqueña en planta baja y con  
entramado al trasdós en las  
superiores; decoradas con molduras  
de yesería, y rebocadas al fresco;  
con balcones de hierro volados  
y de antepechos, como se manifiesta  
en los diseños adjuntos.

La construccion interior  
será la que comunmente se usa  
en ésta Capital, empleándose todos



los materiales que están en  
práctica regular.

La cubierta será de teja  
común, recogiendo sus aguas  
en canalones y limas, remu-  
tiéndolas por bajadas á las  
cunetas del paseo.

Y para que conste y cum-  
pliendo con lo prevenido en  
las Ordenanzas municipales  
lo firmo como director encargado  
de ésta edificación en Madrid  
á diez y seis de Marzo de  
mil ochocientos setenta.

Jose Nunez Cortes  
arg.to



en  
te  
a  
a  
m  
m  
le  
m  
d  
le  
E



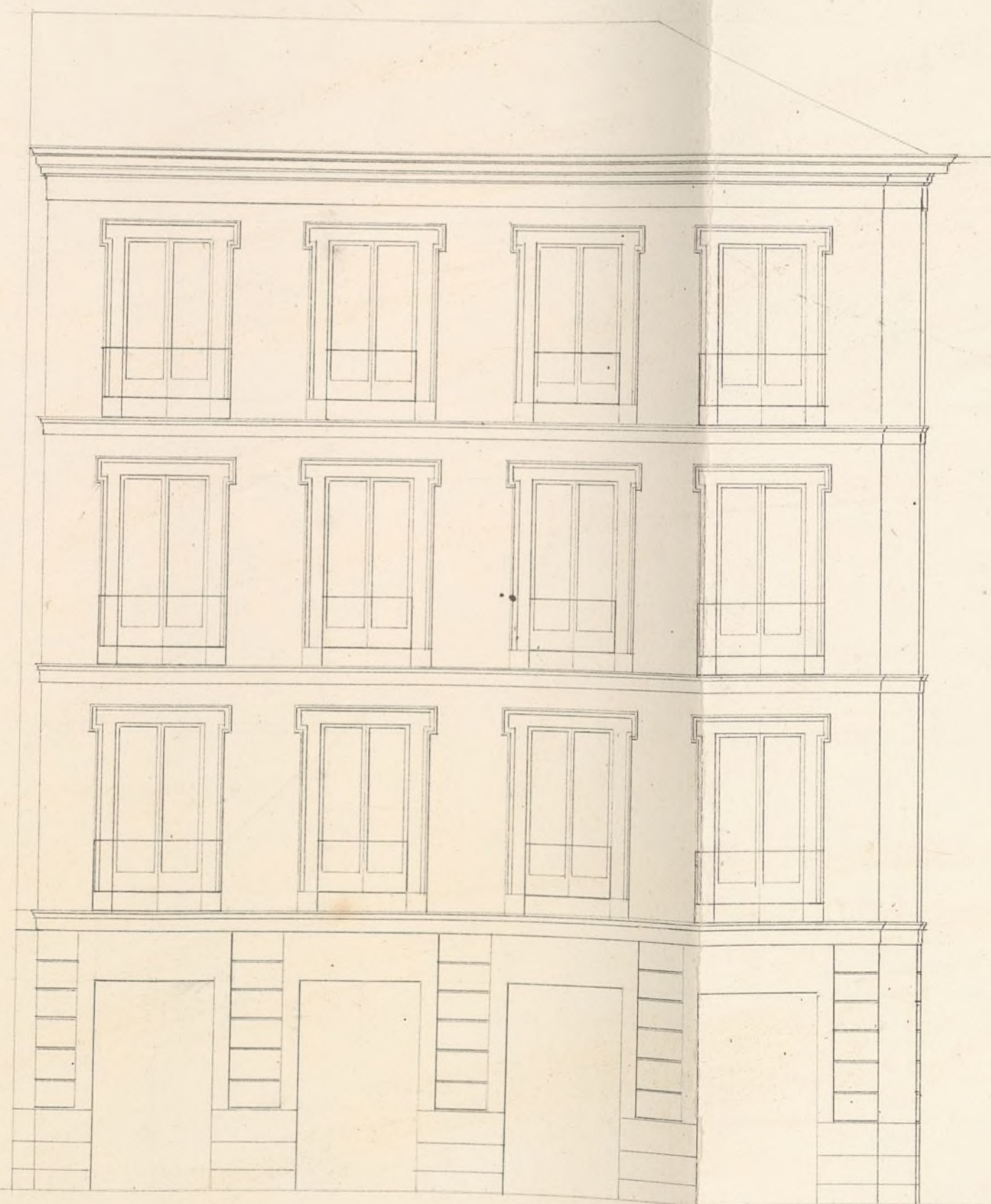

Calle de Silimon.

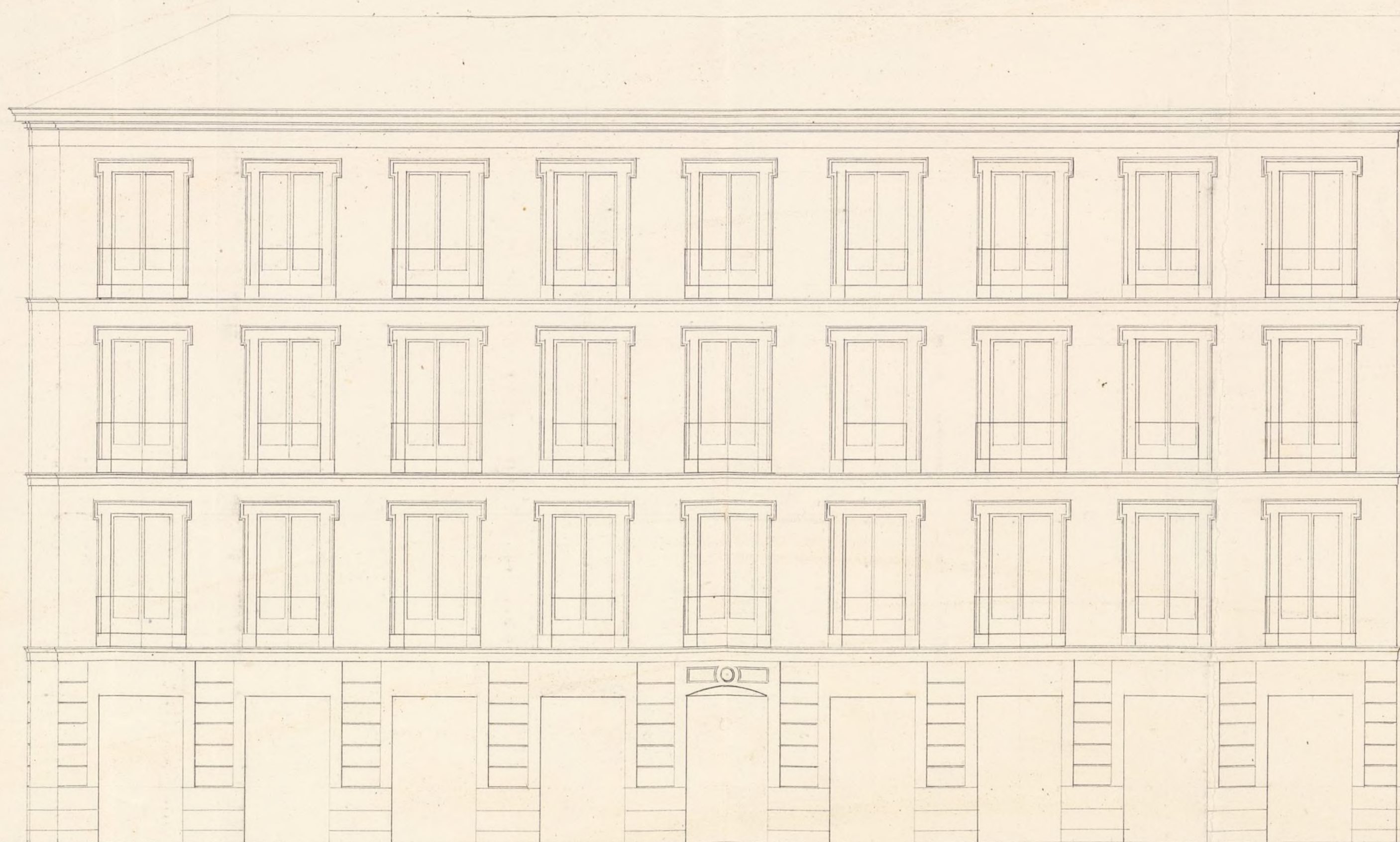

Paseo Imperial n.º 3.

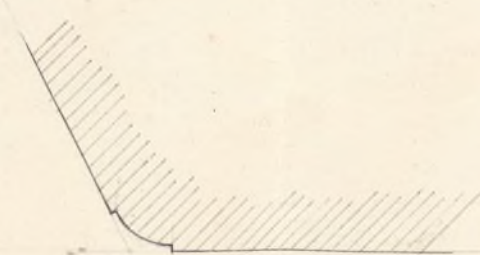

Planta de esquina.

Escala 1/100

Madrid 16. de Marzo de 1870.

*José María Cortés*  
arq.<sup>to</sup>





L.º 10 p.º 211 vto 12

Excmo Sr. Alcalde primero del Ayuntamiento  
popular de esta Capital

17 Mo.

Por acuerdo gñal.

Por acuerdo gñal.

A su antecesor para su

a la Com. de las obras

previo informe del Arg.º

Municipal de la D.º

D. Juan Garcia Blanco, dueño de  
un terreno en las afueras de la puerta de  
Segovia, con fachada al Paseo Imperial nº  
3, y a la calle de Gilman a V.º expone: que

habiéndose marcado por el Sr. Arquitecto municipal  
del distrito las líneas en que se han de establecer  
las fachadas de la casa que trata de edificar, tiene

el honor de presentar a V.º para su aprobación  
el diseño de ellas y la memoria descriptiva de  
la construcción firmada por el Arquitecto D. José  
Núñez Cortés que ha de dirigir la obra; por lo que

A V.º Suplica se sirva concederle la licencia necesaria  
para la nueva edificación y disponer previamente  
que sea marcada la rasante en que ha de quedar  
el pavimento de ambas calles, como también designar  
la salida que ha de tener la valla necesaria para  
cerrar la obra.

Sres de la Co-  
mision de obras.

Examinados los

planos de fachada

das y memorias

descriptiva firmados por

el Sr. Arquitecto Don José Núñez

Don guarda a V.º muchos años. Madrid  
diez y un de Mayo de mil ochocientos setenta.

A ruego de Juan Blanco  
por no saber firmar.

Núñez Cortés



Cortes, para la casa que D. Juan G<sup>a</sup> Planc  
desea construir de nueva planta en el  
solar n<sup>o</sup> 3 del Paseo Imperial resultó:  
Que en cuanto á las alturas los planos  
están conformes con lo prevenido en las  
O. R. de 10 de junio de 1854 y 20 de  
abril de 1867. En la memoria descrip-  
tiva se dice que la fachada será de  
ladrillos de labrillo en toda la altura de  
la planta baja y entranadas representada  
de ladrillo todo el resto de aquellas.  
En mi concepto la O. R. citada, su in-  
dole es, el dejar á los propietarios la  
libertad de usar en las construcciones  
los materiales que tengan por conveniente  
siempre que las construcciones reúnan las  
condiciones de seguridad necesarias lo  
cual se acredita por el Director al ter-  
minar la obra por medio de certificar  
por cuya razón podía en mi concepto  
acceder á la solicitud, y tanto mas cuando  
que la construcción se halla situada  
al afuera de la ciudad. Por lo demás  
una vez resuelta por V. S. esta dificultad  
no veo inconvenientes en que V. S. se  
sirva conceder la licencia que V.



prove siempre que el interesado se sujete  
en la construcción a lo que se manifiesta en  
los planos adjuntos y se previene en las 2.<sup>as</sup>  
antes citadas y reglas siguientes.

1.<sup>a</sup> No se permite salines ni retirarse de la ali-  
neación acordada con ningún cuerpo del  
edificio dejando rincónados ni retallos,  
sino después de haberse salvado con un  
gavala de la altura de un metro por lo  
menos.

2.<sup>a</sup> El vuelo de los balcones del piso principal  
no excederá de 0,42 centímetros, ni de 0,28 los  
del segundo y tercero, dándose a unos y otros  
1,05 de altura, y al intervalo de los balcones  
0,11 quedando recibidas las patillas en el grueso  
de la pared 0,28 por lo menos.

3.<sup>a</sup> Las aguas pluviales que recojan las cubiertas  
se reunirán por medio de una canal general  
de plomo dirigiendolas por bajadas embebi-  
das en la fachada o la parte inferior de  
las aceras internas no haya alcantarillas  
en la localidad.

4.<sup>a</sup> En las puertas no habrá batientes ni pel-  
daños que sobresalgan del filo de las fachadas.

5.<sup>a</sup> Las aceras serán de losas de piedra barro  
queñas de 0,14 centímetros de espesor y 0,34  
de salidas sentandolas bajo la reasante  
marcada por el director facultativo.



con mortero de cal y sin que pueda  
abrirse lumbrales horizontales a los sótanos  
debiendo estas colocarse entre las mochetes  
de las puertas y aplomo de los huecos.

6<sup>a</sup> Se revocarán las fachadas imitando un  
buen sistema de construcción, pintando  
al óleo de un color claro las puertas  
y colocando sobre la del portal el  
de la casa.

7<sup>a</sup> El arquitecto de la Sección, podrá su-  
pre que lo tenga por conveniente re-  
novar la obra, estando además el dueño  
obligado a dar aviso sentado el local  
de cantinas, enrasado el piso principal  
cuando la fachada se halle coronada  
con el alero y por último, al termina-  
do la construcción de la casa y antes de  
alquilarla, lo participará al Excmo. Sr.  
Alcalde 1<sup>o</sup> acompañando una certifi-  
cat del arquitecto director de las obras con  
la acredite que la finca reúne las con-  
diciones apropiadas para ser habitada  
así por su solidez como por sus condi-  
ciones higiénicas.

8<sup>a</sup> Los andamios se construirán con arreglo  
a lo dispuesto por las ordenanzas dirigidas  
a los Srs. Alcaldes de este Ayuntamiento en 1854.



Lo de elgros de 1857 insertas como  
notas al arte 100 de las ordenes municipales  
publicadas en 1865

9<sup>a</sup> La valla se colocará a dos metros  
de distancias de las nuevas fachadas. ~~XX~~

P.D. sin embargo acordaré lo  
mas acertado

Archivo 18 de Mayo 1870

Mmanuel Mart. Muner

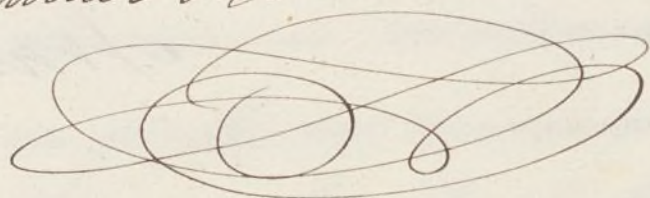

Madrid 16 de Mayo.

Por acuerdo gral.

Queva al Sr. Arg. D. Manuel Mart. Muner  
para que marque la variante oportuna.

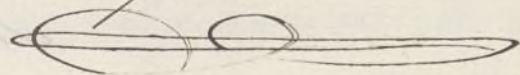

Excmo. Señor,

En el poco tiempo que estubo a mi  
cargo el servicio de la via exterior no tuve  
que intervenir en la demarcacion de  
variante alguna en el sitio que se ha  
de señalar la del n.º 3 del paseo San  
jeronimo por lo mal desconocido si hay  
variantes aprobadas asi como si el chie



tor encargado hoy de este servicio piensa  
introducir alguna modificación ya en las  
aprobadas si las hay ó en las actuales en  
caso contrario por lo cual en mi opinión  
debería pasar este expediente al refendo-  
so Director de la vía exterior para el seña-  
lamiento de las referidas rasantes.

N.º. sin embargo acordamos lo más  
acertado,

Madrid 22 de Mayo 1876

Excmo. Señor.

Manuel Martiñuero

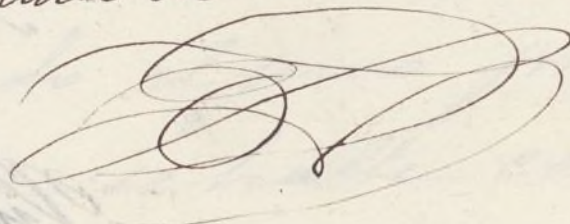

Madrid 28 de Mayo

En Comisión de Ensayo

Conforme con lo manifestado por el  
Sr. Martinier Huin.

El Presidente,

Vicente Labernillo

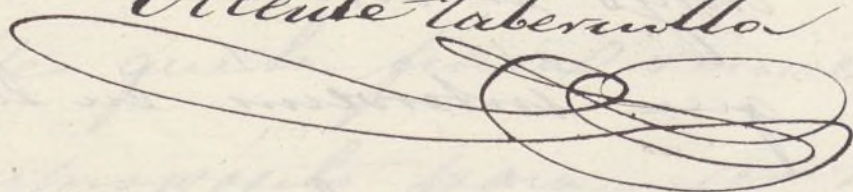



Ins. de las Comisiones de Ensanche y Obras.

Señalado el día 7 de Diciembre del pp.<sup>do</sup> año para la tira de cuerdas o sea señalamiento de alineaciones y demarcación de rasantes a que ha de sujetarse la finca que trata de construir D. Juan Garcia Blanco, y que es objeto de este expediente, delegué en el Ayudante D. Mariano Lorenzo Barrio para que concurren al acto, lo que efectué al propio tiempo que el Arquitecto de la Sección Sr. Martinex Muner que traxo las alineaciones correspondientes.

Las rasantes no pudieron marcarse por carecer de datos precisos para ello, pues han de obedecer al proyecto general formado en tiempo de D. Carlos M.<sup>o</sup> de Castro, y del que no tiene conocimiento oficial esta Direccion, si bien extraoficialmente hay algun antecedente que puede resumirse en lo siguiente. Que segun el citado proyecto sufre una considerable modificacion la Ronda de Segovia por lo que hace a las rasantes actuales, resultando de esto que en el punto de bifurcacion de dicha Ronda y Camino Imperial habra un terraplen de unos cuatro metros, y de aqui la necesidad de que se varie el trazo vertical de dicho camino, si bien creo aun no haya estudio hecho. Que es muy de tener en cuenta que las casas edificadas ultimamente en este camino, lo están sin haber tenido presente lo que de esta variacion pudiera resultar y que otras tambien recientemente construidas en la Ronda de Segovia, lo están con arreglo a las actuales rasantes, habiendole hecho caso omiso en las li-



cencias, de lo prescripto en el citado proyecto.

Respecto a las rasantes de la Calle de Hilimon, se desconoce por completo el proyecto, pero no debe olvidarse que si no se ha tenido presente al hacerle la modificación que forzosamente ha de sufrir el camino Imperial, si se lleva a efecto al gun día el proyecto de la Ronda, ha de sufrir también variación el de la citada calle.

En resumen: las rasantes de que se trata no pueden trazarse sin que se tengan datos oficiales de los proyectos citados, y sin que antes se decida por esa Comisión si se han de llevar a cabo algun día los proyectos citados, y si por consecuencia con arreglo a ellos han de fijarse las rasantes en las nuevas edificaciones o si prescindiendo de dichos proyectos se fijan las rasantes con arreglo a lo actualmente existente segun se viene practicando en cuyo caso la cuestion presente se resuelve con sencillez sobre el mismo terreno.

En vista de lo expuesto V. S. G. resolverán como siempre lo mas acertado.

Madrid 29. de Mayo de 1870

El Ingeniero Director.

*Isidro Pantoja*



Ayuntamiento de Madrid



AYUNTAMIENTO

MADRID

Secretaría



Excmo. Sr.:

**Examinados** por el Arquitecto municipal de la Sección los planos de fachada y memoria descriptiva presentados por D. Juan García Blanco para construir de nueva planta en el solar número 3, del Paseo Imperial, conforme a las alineaciones propuestas por el mismo y aprobadas por V. E. en 18 del pñdo. Febrero expresadas en el expediente, de las que resulta han de expropiársele en beneficio de la vía pública 441 pies cuadrados con 77 décimas de otro, tasados con su consentimiento a 200 milésimas, que deberán abonársele, terminada que sea la obra; o por si se concede la oportuna licencia con sujeción asimismo a las reglas que el expresado preito de Villa consigna en su informe.

Pasado al Director de la Vía pública ha manifestado, que según el proyecto formulado por el Ingeniero D. Carlos M<sup>te</sup> de Castro, cree sufre una considerable modificación la tronda de Segovia por lo que hace a las rasantes actuales, resultando de esto que en el punto de bifurcación de dicha tronda y Camino Imperial habrá un terraplen de unos cuatro metros, y de aquí la necesidad de que se varíe el trazado vertical del repetido Camino, si bien aún no haya estudio hecho: que es muy de tener en cuenta que las casas edificadas recientemente en este último lo están sin haberse tenido a la vista lo que de la referida variación pudiera resultar, y que otras en el mismo caso construidas en la tronda de Segovia lo están con arreglo a las rasantes existentes, habiéndose prescindido en las licencias de lo prescrito en el aludido proyecto:



que respecto á las de la calle de Usil y Mon, si al hacerse esto que desconoce el facultativo informante, no se tuvo presente la modificacion que forzosamente ha de sufrir el repetido Canto Imperial, de llevarse á efecto algun dia el proyecto de la Ronda, ha de sufrir tambien alteracion el de la calle citada y en conclusion, que las rasantes de que se trata no podian trazarse sin los necesarios datos oficiales de los enunciados proyectos y sin que antes se decida si éstos han de realizarse algun dia ó si aquellas han de establecerse para las construcciones sucesivas con arreglo á las que hoy existen, segun se viene practicando, en cuyo caso, la cuestion se resuelve con sencillez sobre el mismo terreno.

Enterada la Comision de Ensanche, teniendo presente la Real orden de 1.<sup>o</sup> de Setiembre de 1868 y en vista asimismo de hallarse considerada la zona de que se trata como formando parte de un arrabal interior de la Villa, á fin de evitar perjuicios á los propietarios de los terrenos comprendidos en ella, y con objeto de que pueda darse ocupacion á las clases trabajadoras, sin perjuicio, no obstante, de ordenar al Director de la via publica y Arquitecto municipal de la Seccion el examen de los proyectos á que el primero hace referencia para que, puestos de acuerdo, estudien y propongan su conveniente modificacion; es de sentir la Comision puede acordar V. B. en el interin continuen las rasantes á que han venido sujetandose las edificaciones existentes en la mencionada zona, segun lo resuelto en la mencionada superior disposicion, concediéndose por tanto la pretendida licencia á D. Juan Garcia Olanco, con arreglo á las prescripciones marcadas por el repetido Arquitecto municipal en su enunciado dictamen.

---



V. E., sin embargo, acordará, como siempre, lo que con su superior ilustración, estime mas oportuno.

Madrid 25 de Abril de 1870.

Vicente Gabernillo

Ranero

Bauer

Yopu Quintanilla

R. F. de la Cueva

Madrid 9 de Mayo de 1870.

En un Ayuntamiento popular.

El Sr. Martinier Brau observó, que fijada de este modo la variante y expedida la licencia cuando el proyecto en estudio para aquel punto se aprobase y realizara, este interesado, si por el salia perjudicado vendria a reclamar fundadamente la indemnizacion de daños, y llamaba la atención de S. E. para que se previera este caso.

El Sr. Ranero dijo, que la Comisión lo había tenido en cuenta, pero que fijandose el Ingeniero en el proyecto de la bajada del Portillo de Gilemon, del cual era autor el arquitecto Sr. Martinier Nuñez que informaba la pretension del interesado, sin duda había tenido presente que aquel en nada se oponia a esta construcción: pero que apesar de todo podia suspenderse la licencia hasta tan



to que el Ingeniero y el Arquitecto se pusiesen de  
acuerdo. Se acordó: vuelva con este fin el dictamen  
a la Comisión -

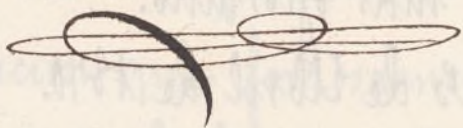

S. S. de la Comisión de **Orsan**  
**che**

Los que suscriben han exa-  
minado los planos de alineacio-  
nes y rasantes aprobados en 1.<sup>o</sup>  
de Setiembre de 1868 para las  
manzanas comprendidas entre  
la Ronda de Segovia y la  
tapia de cerramiento de Sta-  
Ano, y de estos resulta que  
en el punto de intersección del  
Caso Imperial con la citada  
Ronda, ha de verificarse un terro-  
plen de cuatro metros de altura  
uniendo a' este punto con  
la que fué puerta de Segovia, y  
por la parte alta con la glorio-  
ta que forma la Ronda al frente  
del sitio en que estuvo el portello  
de Gilimons. Por esta descripción se  
~~comprende~~ fácilmente que tanto el  
arbolado como el afirmado de todos  
estos planos incluso el Imperial  
que habrá que modificar en su  
totalidad, habrá que levantarlos por



porcionando un gasto considerable,  
uniéndose a este perjuicio el que  
habría de resultar a las construccio-  
nes existentes que se hallan con arre-  
glo a las rasantes actuales de los  
paseos, siendo de advertir además  
que las nuevas construcciones ex-  
cutadas en la Ronda de Segovia  
y junto a la puerta de este nom-  
bre, tampoco se han sujetado a  
las rasantes aprobadas y se a las  
que presenta la Ronda actual,  
todo lo llevara consigo gastos con-  
siderables de indemnizaciones si fu-  
eramos de llevarse a cabo el proyec-  
to de rasantes aprobadas. Debe asu-  
mimos tenerse muy en cuenta,  
que, la reforma de estas rasantes  
no es posible llevarla a efecto  
paulatinamente y segun se vayan  
construyendo, pues siendo mucha  
la cantidad que se ha de terra-  
plenar, las nuevas construcciones  
habrá puntos en que tendrían  
que construirse un piso que des-  
pués habría que terraplenar, lo cual



llevaria consigo indemnizaciones  
a las nuevas construcciones.

Por todas estas razones los  
que suscriben atendiendo muy  
particularmente a la parte  
económica de la cuestión opor-  
tuna que, seria mas conveniente  
el que se prescindiera de las  
tasas aprobadas para esta  
localidad por R. O. de 1º de de-  
ciembre de 1868 conservandose las  
de los actuales paseos y Ponce,  
y las nuevas calles que se han  
de abrir en los terrenos compren-  
didos entre la Ponce de Se-  
govia, paseo Imperial y el  
que desde la puerta de Toledo  
conduce conduce a los puentes  
de San Pedro, se sujetaran as-  
imismo a las de estos mismos  
paseos segun consta en las li-  
cencias de construccion dadas  
hace tiempo para el ensanche  
de Madrid en la localidad  
que nos ocupa.

N. S. S. sin embargo



acordaron lo que estimen mas  
acertado.

Madrid 7 de Junio 1878.

Excmo. Sr. D. Manuel de S. S. S.

La Comision

de la Comision de Encomendados a la  
pado de nuevo de los expedientes informados con anterioridad  
promovidos a instancias de D. Juan Garcia Blanco y con-  
su Dactilo y tou, solicitando edificar el primero una ca-  
sa en terreno de las Huertas del Castillo de Villanueva, Bar-  
Guayonal, n.º 3, y la segunda una fabrica de Cortados  
en otro sito en las mismas Huertas, con accesorios al  
estado pascuero, mediante los planes y demas documentos  
que acompaÑanamos, con arreglo a las alineaciones aproba-  
das para dicha zona, habiendo marcado el Arquitecto  
municipal en sus respectivos dictámenes las reglas a  
que han de sujetarse dichas edificaciones, y el Direc-  
tor de la Via publica las rasantes que podian observarse.  
Y q. dijese en vista de todo suplicando la expedicion  
de las correspondientes licencias interior al respectivo Archi-  
tecto y Director de la Via publica de acuerdo en cuanto a las  
rasantes, debiendo asimismo tener en cuenta la Comision  
la diferencia de precios que se exigiran por aquel, entre  
la expropiacion y apropiacion de plus de sitio que resulta  
de uno y otro terreno, y los perjuicios que una fabrica  
de cortados causa a la propiedad limitrofa.

Contra a los referidos peritos, manifiestan ha-  
ber examinado los planes de alineaciones y rasantes  
aprobados en 11 de Setiembre de 1865 para las man-  
zanas comprendidas entre la Avenida de Sigüenza y las







Excmo. Sr.:

La Comisión de Ensanche se ha ocupado de nuevo de los expedientes informados con anterioridad, promovidos á instancias de D. Juan García Blanco y señores Castello y tous, solicitando edificar el primero una casa en terreno de las Afueras del Portillo de Gilimon, Paseo Imperial, n.º 3, y los segundos una fábrica de Curtidos en otro sito en las mismas Afueras, con accesorias al citado paseo, mediante los planos y demas documentos que acompañaron, con arreglo á las alineaciones aprobadas para dicha zona, habiendo marcado el Arquitecto municipal en sus respectivos dictámenes las reglas á que han de sujetarse dichas edificaciones, y el Director de la Via pública las rasantes que podian observarse. V.º E.º dispuso en vista de todo suspender la expedicion de las consiguientes licencias interin el expresado Arquitecto y Director se pusieran de acuerdo en cuanto á las rasantes, debiendo asimismo tener en cuenta la Comisión la diferencia de precios que se asignan por aquel, entre la expropiacion y apropiacion de pies de sitio que resulta de uno y otro terreno, y los perjuicios que una fábrica de curtidos causa á la propiedad limítrofe.

Pasados á los referidos peritos, manifiestan haber examinado los planos de alineaciones y rasantes aprobadas en 1.º de Setiembre de 1868 para las manzanas comprendidas entre la Puerta de Segovia y las ta-



quias de cerramiento de Madrid, apareciendo de  
que en el punto de interseccion del Paseo Imperial  
con ésta, ha de verificarse un terraplen de cuatro  
metros de altura, viniendo á estar este punto con la  
que fué Puerta y por la parte alta con la gloria  
que forma la repetida Ronda al frente del sitio  
en que estuvo el Portillo de Giliimon. Por esta de-  
cripcion se comprende fácilmente, dicen, que tanto  
el arbolado como el afirmado de los paseos, incluso  
el Imperial, que habria de modificarse totalmen-  
te, tendrian que levantarse, originando en consecuen-  
cia un gasto de consideracion, unido á tal perjuicio  
el que resultaria á las construcciones existen-  
tes que se hallan con arreglo á las rasantes ac-  
tuales de los expresados paseos, siendo ademas de  
advertir que las nuevas construcciones verifica-  
das en la Ronda de Segovia y junto á la  
puerta de su nombre tampoco se han sujeta-  
do á las rasantes aprobadas y si á las que pre-  
senta la Ronda hoy; todo lo cual implicaria  
gastos enormes de indemnizacion si hubiera de  
llevarse á cabo el proyecto de rasantes aprobado.  
Es tambien de tenerse muy en cuenta que la re-  
forma de estas rasantes no es posible efectuarla gran-  
latinamente y á medida que se vaya construyendo,  
pues siendo mucha la cantidad que se ha de terra-  
plenar, las nuevas edificaciones habria puntos en  
que tendrian que contener un piso que despues seria  
igualmente necesario terraplenar, lo cual llevaria con-  
sigo indemnizaciones parciales. Por todas las expues-  
tas razones los señores informantes, atendiendo con



especialidad á la parte económica de la cuestión, quinon que seria mas conveniente el prescindir de las rasantes aprobadas para la localidad de que se trata por la Real orden referida, conservándose las de los paseos existentes y Ronda; y las calles que se han de abrir en los terrenos comprendidos entre ésta, Paseo Imperial y el que desde la Puerta de Toledo conduce á los prantones de san Isidro, se sujetaran igualmente á las de estos mismos paseos, segun consta en las licencias de construccion dadas há tiempo para la propia localidad, como llevan insinuado.

La Comision de Ensanche, en vista de lo expuesto y de antecedentes, es de parecer queda V. E. servirse aprobar el dictamen de sus peritos y disponer se expidan las licencias solicitadas con arreglo á los informes anteriormente emitidos, debiendo añadir la misma que la diferencia que aparece entre la expropiacion de quies de sitio á D. Juan Garcia Blanco, tasados cada uno á 200 milésimas de escudo, que hay que abonarle, y la cantidad que han de satisfacer los Sres. 'Castello' y tous por los que de la via pública toman para unir á su posesion tasados á 350 milésimas de escudo cada uno, consiste en la situacion, forma y dimensiones diversas de ambos, apreciados por el Arquitecto de la Seccion; y por lo que hace á los perjuicios que una fabrica de curtidos causa á la propiedad limítrofe, la Comision los desconoce, ni halla comprendidos en las ordenanzas municipales de Policía Urbana este género de establecimientos como perjudiciales por concepto alguno, observando, no obstante, que el que se trata de cons-



tituir se encuentra en las Afueras de la poblacion  
completamente aislado.

V. Q., sin embargo, en su mayor ilustracion  
acordara lo mas conveniente sin duda.

Madrid 20 de Junio de 1870.

Vicente Labareille

Bravo

Madrid 25 de Junio de 1870.

Enuestigant<sup>o</sup> popular.

Como parece a la Comision:

Leñor





AYUNTAMIENTO DE MADRID

PRESIDENCIA

## Secretario

El expediente incoado a nombre de Don Juan Garcia Blanco, afecta a terrenos del Paseo Imperial y calle de Gil Ymon.

Antecedentes. En 22 de Setiembre de 1869 el propio interesado reclamó la tira de cuerdas con el fin de construir una casa acompañando al efecto los correspondientes plano y memoria, siéndole señalada la alineación por el Arquitecto Municipal en 9 de Marzo de 1870, previo acuerdo del Ayuntamiento de 18 de Febrero anterior reduciendo a 9 metros el ancho de la calle de Gil Ymon en vez de los 15 que debía tener con arreglo al proyecto de ensanche de Don Carlos María de Castro, reforma que se llevó a cabo en virtud de diferentes instancias del Sr. Garcia Blanco, pero sin cumplirse los requisitos exigidos en el artículo 2.º de la ley de 29 de Junio de 1864, entonces en vigor.

Por otro acuerdo del Ayuntamiento fecha 25 de Junio de 1870 se le concede licencia para la



construcción solicitada, sin que conste en el expediente que dicho documento le fuera expedido.

Es de advertir que en el plano del Ensanche recientemente aprobado figura la calle de Gil Ymon con el ancho de 15 metros, según el anteproyecto de Don Carlos María de Castro, lo que hace suponer que la finca no fue levantada en la forma solicitada por el Sr. García Blanco, pues de otro modo los Arquitectos municipales encargados de hacer el estudio definitivo, hubieran respetado la alineación señalada por el Sr. Martínez Muñoz en 9 de Marzo de 1870.

Procede en vista de esto que previamente a la determinación de la superficie expropiable y precio a que este haya de abonarse, así como del estado legal del expediente con posterioridad a la publicación de la vigente ley, pase el asunto al Arquitecto municipal de la 3ª sección del Ensanche al objeto de averiguar si la finca fue construida con arreglo al proyecto aprobado en sesión de Ayuntamiento de 25 de Junio de 1870 y con sujeción a las alineaciones demarcadas por el Sr. Martínez Muñoz, así como el estado de urbanización de las vías a que afecte, practicando si fuera preciso una rectificación de dichas alinea-



ciones, à fin de conocer la verdadera superficie  
expropiable, y si ésta queda ó no incluirse en la  
liquidacion que actualmente se practica.

Madrid 18 Julio de 1898.

El Jefe del Neg<sup>do</sup> de liqui<sup>n</sup> de crédito.

Levi Stogel

Jul 18

Conf. Agents on Lib. Service

Madrid 2 Julio 1898

Dee carenta en Comisiones de Buenos  
che

C & Ranner

Madrid 26 de Julio de 1898.

En Comisión de Llanche 2<sup>a</sup> citación

Se acordó remitir este expediente a informe del Arquitecto de la 2<sup>a</sup> Sección, al efecto de que rean-



figue las alineaciones determi-  
nadas en 1869 y a la vez para  
que haga constar el estado de ur-  
banización de los terrenos

Y<sup>o</sup> P<sup>te</sup>  
El Vice-presidente

Excmo. Sr. D.  
D. Juan García Blanco

El Secretario acd.  
J. de Guera

Madrid 27 Julio 1898.

Para el conocimiento de la 2<sup>a</sup> Sesión  
a los efectos intererados  
por la Comisión

D. Juan García Blanco



Excmo. Señor

Cumpliendo lo secretado por  
V. E. y enterado del expediente de ali-  
neación y construcción promovido por  
Don Juan García Blanco referente a



PLANO DE LA ALINEACION DE LA CASA N.º 3 DEL PASEO IMPERIAL  
EN 9 DE MARZO DE 1870.

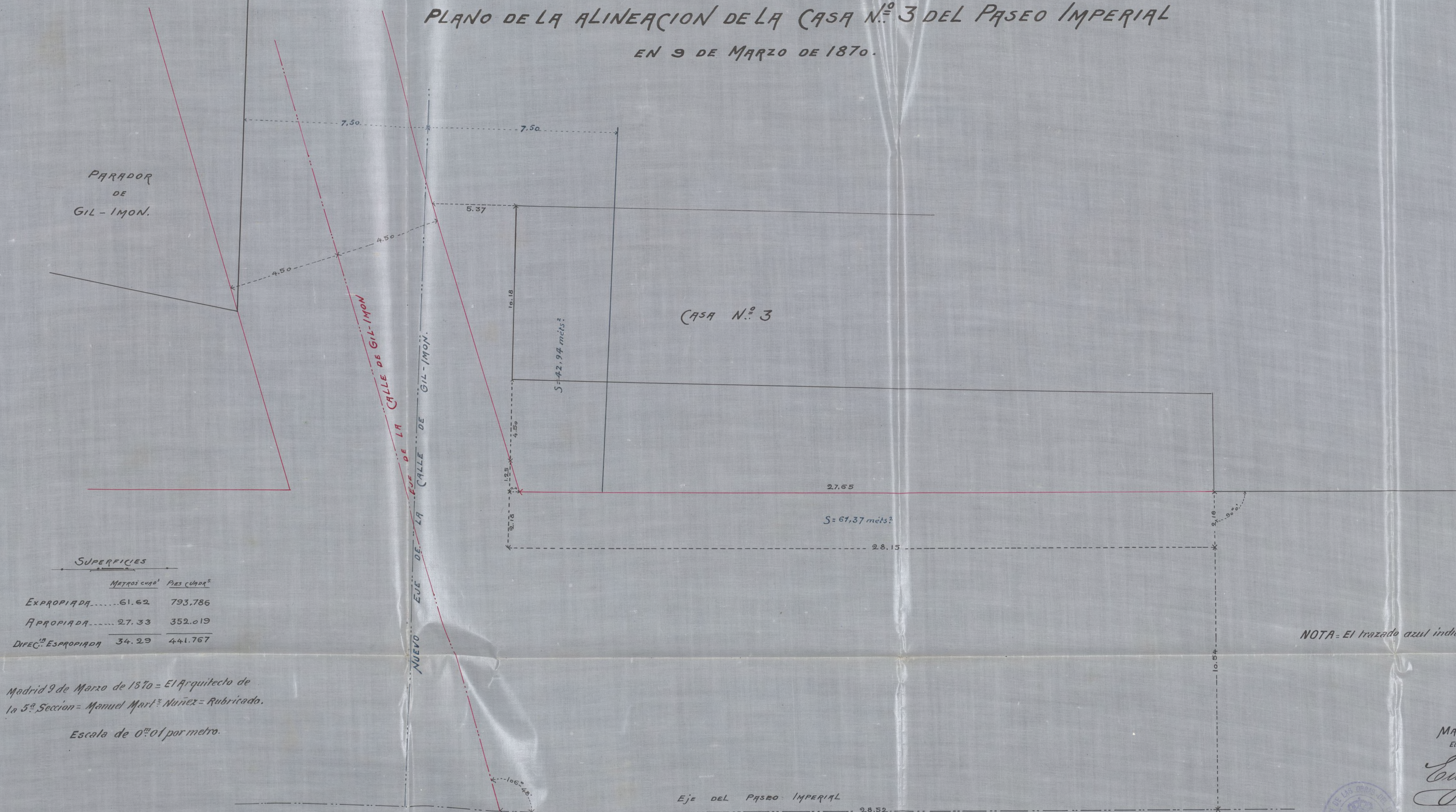

SUPERFICIES		
	Metros cuad.	Pies cuad.
EXPROPIADA.....	61.62	793.786
APPROPIADA.....	27.33	352.019
DIFER. EXPROPIADA	34.29	441.767

Madrid 9 de Marzo de 1870 = El Arquitecto de  
la 5.ª Sección = Manuel Martí Núñez = Rubricado.

Escala de 0.01 por metro.

ESTADO DE EXPROPIACION,  
CORRESPONDIENTE AL NUEVO TRAZADO DE ALINEACIONES.

SUPERFICIES	Mts. cuad.	Pies cuad.
PASEO IMPERIAL	67.37	= 790.44
CALLE DE GIL-IMON	42.94	= 553.06
TOTAL	104.31	= 1343.50

NOTA: El trazado azul indica la nueva alineacion.

MADRID 23 DE AGOSTO DE 1898.  
El Arq.º mp.º de la 2.ª Sección del  
Ensanche.

Eug.º José Corera





una finca de su propiedad señalada con el n.º 3 del Plano Imperial, he de manifestar que de las alineaciones consignadas para la expresada finca en 9 de Marzo de 1870 por el expt. Municipal de la 5.ª Sección que lo era Don Manuel Martiner, quien no ha sufrido variación la del Plano Imperial no necesiendo lo mismo á la de la calle de Gil Tron que en lugar de 9 metros de ancho con apariencia tiene hoy 15, siendo su dirección tambien distinta y paralela á la antigua pared de cerramiento del Parador de Gil Tron. Con arreglo á dicha nueva alineación se han efectuado varias tiras de, cuerdas por los arquitectos que me han precedido en la Sección, siendo una de ellas la dada á Don José Regués en 14 de Septiembre de 1883 y otra en 28 de Mayo de 1880 á Don Luis Canizares, respondiendo á los planos existentes en esta oficina considerados como oficiales, cuyas alineaciones se han tenido en cuenta en la formación del plano definitivo del ensanche aprobado últimamente por la Real Academia de San Fernando. Su



superficie expropiable para  
via-pública por la calle de Gil  
Imon. por efecto del nuevo trazo  
so, marcado con tinta azul en  
el plano que se acompaña, de  
se 42'94 metros cuadrados que con  
los 61'37 metros cuadrados del Trazo  
Imperial resultan un total ex-  
propiable de 104'31 metros cuad.<sup>os</sup>

Respecto al estado de urba-  
nización de las vías, el Trazo Im-  
perial tiene establecidos la ma-  
yor parte de los servicios mu-  
nicipales y en la de Gil Imon  
solo aparece el afirmado, eme-  
tos y encintado con arreglo al  
primitivo ancho de la calle,

Es cuanto tiene que in-  
formar el oficio que inscribe.

Madrid 24 de Agosto 1898  
El Arqtº D.º Supl. de la 2ª Sección.

Eugenio Jim.ª Colera



6.º

Le=



Mr Secretario

Del informe emitido por el Sr Arquitecto Municipal resulta que la construccion solicitada por el Sr Garcia Blanco, se llevo a efecto con arreglo, en cuanto a la alineacion se refiere, a lo informado por el facultativo Sr Martinez Muner en 9 de Marzo de 1.870.

Como en el plano general del Ensanche aprobado por la Superioridad, la calle de Cgil Gmon tiene un ancho de 15 metros en lugar de los 9 a que se redujo al otorgarse la licencia solicitada por el interesado, subsistiendo la mayor latitud asignada a dicha calle, desaparece la apropiacion que se fijaba en el citado informe, quedando en cambio una expropiacion de 42.74 metros, que habra de verificarse cuando se retranquee la linea de fachada del edificio que hoy existe construido.

Por consiguiente la expropiacion liquidable es la de 61.37 metros del Paseo Imperial, y como el acuerdo tomado por el Excmo Ayuntamiento



en 18 de Febrero de 1870, que se ha tenido à la  
vista por mas que no consta en el expediente,  
al conceder la licencia de construccion aludida,  
se fuere extensivo al precio asignado al pie de  
terreno por el Arquitecto Municipal, dándose orden  
à la contaduria en 7 de Julio del mismo año  
para que se abonase el importe terminadas que  
fueran las obras, procede se suspenda la liquida-  
cion hasta tanto no se haya realizado la de los  
demas expedientes en los que no existen valora-  
ciones aprobadas por el Excmo Ayuntamiento,  
de acuerdo con lo prevenido en la R. O. de 10 de  
Noviembre de 1876, y lo informado por el pleno  
de Setrados en el del Sr. Lamarca?

Y para cuando llegue el caso de liquidar  
el importe de los 61.37 metros tomados para el  
P.º Imperial, una vez resuelta la consulta eleva-  
da à la superioridad respecto al alcance que haya  
de darse al artículo 17 de la vigente ley, se  
tendrá en cuenta que el precio asignado  
y que figura en el acuerdo de referencia,  
es el de doscientas milésimas de escudo el  
pie (ó 50 pesetas) ó sean 6'44 pesetas metro  
cuadrado, importando 395 ptas 22 centimos  
dicha expropiacion

Ma=





AYUNTAMIENTO DE MADRID

SECRETARIA

Los creditos - 7-6-f<sup>o</sup> 193. 31.

dnid 31 de Agosto de 1898

El Jefe del Neg<sup>do</sup> de liquidacion creditos

Luis Muga

Madrid 6 de Septiembre de 1898.

En Comision de Encombre - 2.<sup>a</sup> Citacion.

Los

monasterios.

Sevilla.

Se acuerda proponer al Excmo. Sr. Alcalde de se aplazase la liquidacion de este expediente por reunir la circunstancia de tener valoracion convenida con aprobacion del Ayuntamiento y referirse ademas a mas via de ley comprendidas en el art. 17 de la vigente ley.

yo B.

El vicepresidente  
M. Monasterio

El Sr. accidental.

J. de Guera

M. A.



1893  
dud 10 de Setiembre de 1893

Conforme con la Comisión  
9.  
C. A. Nuñez



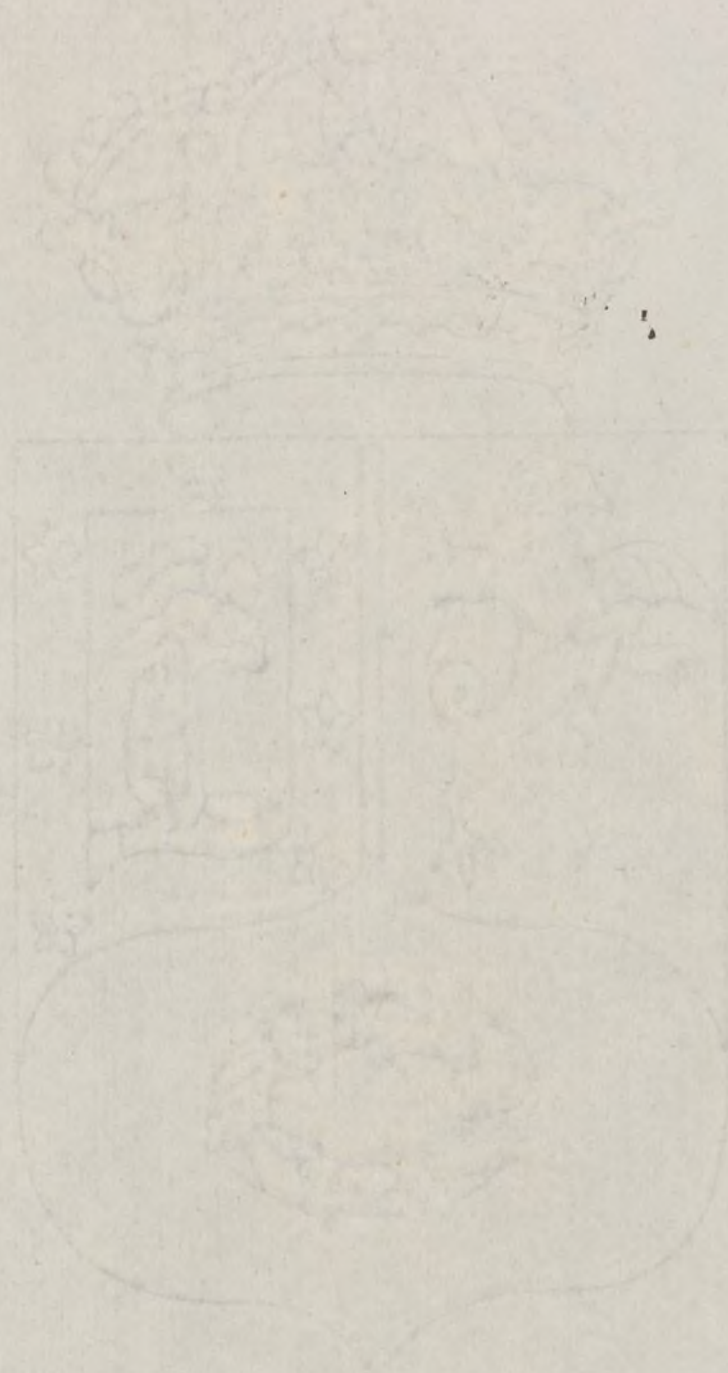





*Ayuntamiento de Madrid.*

SECRETARIA

*Expropiación Garcia Plomo  
el Ayuntamiento propone se apla-  
ce la liquidación por existir  
retención convenida con  
aprobación del Ayuntamiento*



*L. M.*

*Dr. Don*

*Juan García Blanco*

*del*



*En el día de...*  
*de este mes...*

*Por su señoría...*  
*Suplen al...*



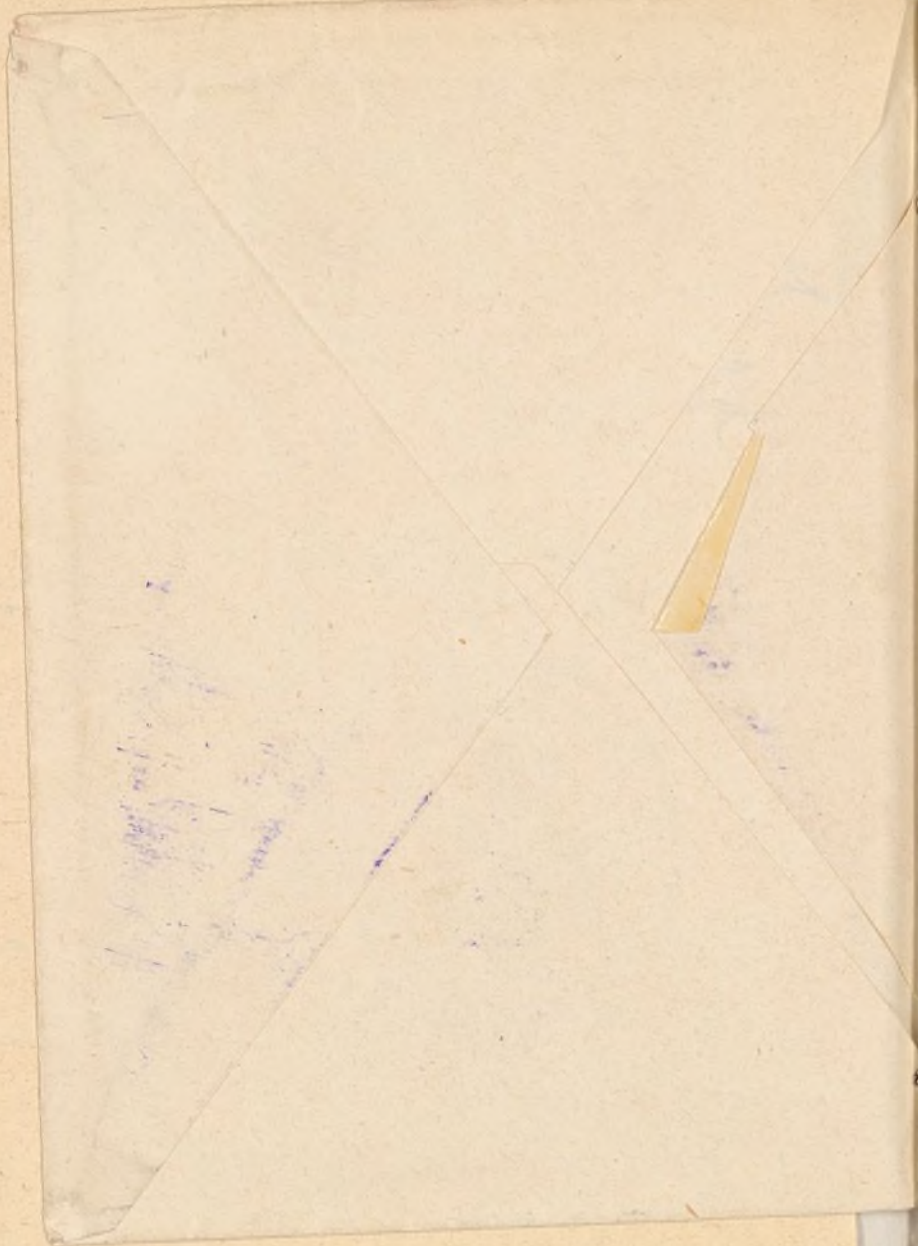

4





AYUNTAMIENTO DE MADRID

SECRETARIA

Liquidación de créditos  
Ensanche

Expropiación para el  
P<sup>o</sup> Imperial

Art<sup>o</sup> 4<sup>o</sup> de la Ley de Ensanche  
... si el expediente se parali-  
zase durante seis meses cual-  
quiera que sea el motivo... el  
interesado perderá todo dere-  
cho al interés del 4% anual.

Expt<sup>e</sup> n<sup>o</sup> 12: precio convenido

El Excmo Sr Alcalde Presidente  
se ha servido disponer de con-  
formidad con lo propuesto por  
la Comisión de Ensanche se  
le requiera a V<sup>o</sup> con el fin de  
enterarle de un asunto que se  
relaciona con el expediente que  
se cita al margen y que tiene  
V<sup>o</sup> incoado en esta oficina pa-  
ra lo cual se servirá V<sup>o</sup> concu-  
rir por sí o persona que legal-  
mente le represente, en la men-  
cionada dependencia el día  
27 del corriente de 3 a 5 de su  
tarde

Lo que tengo el gusto de comu-  
nicar a V<sup>o</sup> para su concurren-  
cia y debida asistencia

Dios que a V<sup>o</sup> m<sup>d</sup> al.  
Madrid de Enero de 1899

Lr. D. Juan García Blanco

Paseo Imperial: esq<sup>a</sup> a tilmon:

Ayuntamiento de Madrid



Diligencia: Para hacer constar que  
el presente oficio fue devuelto por  
desconocer el domicilio del interesado.  
Madrid 22 Marzo 1899.

Ami Hozale

Diligencia: Para hacer constar que en el núme-  
ro del Boletín del Ayuntamiento correspondien-  
te al día 26. de Marzo y en el oficial de la pro-  
vincia del 3. de Abril últimos, se insertó el si-  
guiente edicto: "Encumplimiento de lo precep-  
tuado en el art.º 64 del Reglamento para ejecu-  
cion de la vigente Ley de Enjuame, se requiere  
a D. Juan García Blanco, ó a quien ostente sus  
derechos para que comparezca en el Negociado  
6.º (Enjuame) de esta Secretaría, en los días y  
horas hábiles de oficina, para enterarle de  
unas diligencias relacionadas con un expen-  
diente de expropiacion de terrenos para el Pa-



Seo Imperial y calle de Gil Ynou =  
Madrid 23. de Marzo de 1899 = El Se-  
cretario = Francisco Ruano y Barriedo."

Madrid 5. de Abril de 1899.

José Moya



Li





AYUNTAMIENTO DE MADRID

SECRETARÍA

NEGOCIADO

*higeneia:* - Para haver constar que en el Boletín municipal del 14 y Gaceta de Madrid y B.O. de la provincia del día 16 del corriente aparece inserto el siguiente requerimiento figurando en la relacion que se esta:

Don Juan Garcia Blanco; Paseo Imperial y calle de Gil Ymon.

"Cumpliendo lo prevenido en las R. O. de 23 de Febrero de 1905 y 26 de Mayo de 1906 tiene depositado el Excmo Ayuntamiento en la Caja gris de Depósitos el importe de los terrenos expropiados con destino a las las vias publicas del Ensanche cuya ocupacion tuvo efecto con anterioridad a la fecha de la vigente ley y que hasta entonces no habian sido satisfechos entre los cuales se encuentran los expropiados a las personas que se indican al final de este anuncio y como quiera que los expedientes respectivos promovidos al objeto de obtener su pago se encuentran en suspenso por culpa de los interesados el Excmo Señor Alcalde Presidente se ha servido disponer se les requiera para que en el plazo de seis meses contados desde la fecha de insercion del presente en el B.O. de la provincia se personen en dichos expedientes aportando certificacion del Registro de la Propiedad justificativa de la inscripcion a su nombre del dominio de los indicados terrenos y de la libertad de cargas requisitos indispensables para proceder al otorgamiento de la escritura en la inteligencia de que de no presentar dicho documento en el plazo

#



fixado se dará por concluso el expediente y se en-  
tenderá facultada la Alcaldía Presidencia  
para entrar el aludido depósito aplicando  
las cédulas que le constituyen al pago de otras  
apropiaciones pendientes de liquidación en la  
actualidad.

Lo que se les hace saber en cumplimiento  
de lo dispuesto en el Art. 64 del Reglamento  
para ejecución de la ley de Encomenda fecha  
31 de Mayo de 1893 por ignorarse el domici-  
lio y residencia de los interesados = Madrid 4  
de Noviembre de 1910 = El Secretario gral =  
Francisco Romero.

Madrid 18 de Noviembre de 1910

Guillermo Cabero



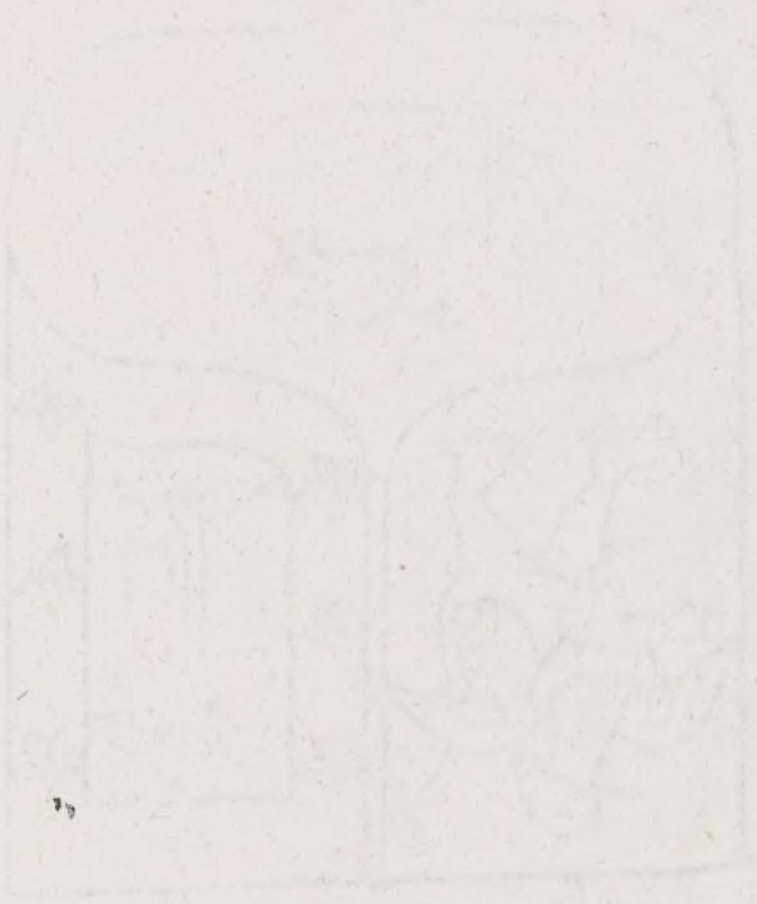



señalada en el expediente y en el  
trámite de aprobación de la Alcaldía de Madrid  
para enterar el aludido expediente aplicando  
las ordenes que le constituyen al pago de ella  
y en consecuencia quedando en la  
actuación.

Lo que se ha para enterar en el expediente  
de la diputación en el Art. 61 del Reglamento  
para el gobierno de la ley de la diputación para  
el distrito de 1893 por el que se enteran el  
legislación de las Cortes de Madrid 11  
de Septiembre de 1910 y la ley de 1910 que  
se enteran.

Madrid 16 de Septiembre de 1910  
Firmado: Juan de Dios