

4-52-21

1871.

AYUNTAMIENTO POPULAR.

NEGOCIADO DE *Obras*

MADRID.

CLASE. *Construcciones*

*Expediente promovido á instancias de
Dn. Casimiro Perez para construir
de nueva planta la casa n.º 30 de
la Calle de la Corredera baja de
San Pablo*

1871

RECOGIDA DE

RECOGIDA DE



CLASE

Indicador

14.



Inmuentos

Orto 163.



L. 2.º f.º 811.

Como Señor

El que suscribe dueño de una casa sita en la calle de la Corveñera baja de S. Pablo con accesorias a la del Barco distinguida por la primera de dichas calles con el n.º 30 y con el 47 por la segunda comprendida en la manzana 363, con toda consideración a V.E. expone — Que deseario construir de nueva planta dicha casa, le son indispensables como datos para el proyecto las alineaciones y rasantes de ambas calles y el exponente desearia se le marcaran por los Jres Arquitectos de ese Excmo Ayuntamiento, a quienes correspondera.

Con el objeto de que la edificación se lleve a cabo en el plazo mas breve posible, adjunto remito a V.E. la memoria descriptiva del sistema de construcción que se ha de emplear, como tambien los planos que firma el arquitecto D. Miguel Garcia como director de dicha obra. Y en el caso de hallarse conformes con las reales ordenes vigentes,

V.E. duplicar se irra expedir la correspondiente

Licencia.

Es gracia que espere obtener de la
bondad de V.E. cuya vida que Dios m.p.a.
Madrid 28 de Marzo de 1871.

Camino Puzo

3. Ab.

Justificado por el recurrente haber satisfecho los dos
dels tira de cuerdas importantes cincuenta pesetas, para al
M. Alcalde popular del Distrito de la Universidad para que
se sirva disponer que esta operacion tenga lugar á presencia
del interesado, un Arquitecto, el de la Sección y el Director de la
via ppa por lo que respecta á la rasca, en el día y hora
que señale dando aviso al Sr. Sr. del Excmo Ayuntamiento
á los efectos correspondientes, informando al Arquitecto de Vellos
del resultado, no permitiendo se empiece la obra sin la
quinta licencia y de cuenta de suyas en Comision de

Otras,

Galdos

Ma-

Madrid 16 de Abril de 1871



Cumplase lo dispuesto, p.^o S. E. en el anterior decreto á cuyo efecto se señala la hora de las 9 á la mañana del día 19 próximo.

M. Alcalde

Pompeo Montes

Madrid 24 de abril de 1871.

Sevase á efecto lo dispuesto por S. E. en su decreto para que el día veinte y seis del actual á las once de la mañana se verifique la toma de cuerdas en la fachada de la casa número treinta de la Corredora Baja por la calle del Barco n.^o 47 accesorio.

El Alcalde popular.

M. Bengibiar

Jef. de la Comisión de Obras.

En cumplimiento de lo dispuesto por S. E. y teniendo en cuenta el plano aprobado por Real Orden de 29 de Diciembre de 1853 para la calle del Barco, he procedido á marcar la alineación de la casa señalada por la misma con el número 47, que es accesorio á la de la Corredora Baja de San Pablo número 30, que se prima construir de nueva planta por cuenta de Don Casimiro Pérez, resultando;

1.º Que la nueva fachada se establezca sobre la línea recta que resulte de unir la medianera derecha de la casa número 33, con la esquina de la número 55, conservando la posición que hoy tiene la finca por la medianera derecha y abanzando nueve centímetros por la de la izquierda, que en ocho metros, treinta centímetros, que tiene de longitud la fachada, se forma una superficie de treinta y siete decímetros cuadrados, ó sean cuatro pies cuadrados y setenta y seis décimas de pie cuadrado, que al precio de nueve pesetas uno, importan la cantidad de cuarenta y dos pesetas y ochenta y cuatro centimos, que deberá abonar el interesado a los fondos municipales; estando conforme el Arquitecto del mismo con esta valoración.

La rasante será la que se designe por el Por. Director de la vía pública interior.

2.º No obstante ser la calle del Barco de tercer orden como la citada casa es accesorio, como queda manifestado, de la número 30

de la Corredera baja de San Pablo que es de
segunda categoría y hallándose comprendi-
da en la regla segunda de la Real orden
de 8 de Abril de 1859 resulta que podrá cons-
truir el mismo número de pios que cor-
responden a la calle del orden superior i
sea a la de la Corredera, siendo la cultu-
ra de la fachada y la de los referidos
pios las mismas que se fijan por el Arqui-
tecto de la 1.^a Sección en su anterior infor-
me.

Examinado el plano de fachada y memo-
ria descriptiva de la casa que se piensa cons-
truir de nueva planta en la calle del Barco
número 47 por cuenta de Don Casimiro Peres,
formados por el Arquitecto de la Academia
Nacional de Nobles Artes de San Fernando Don
Miguel Garcia los halla conformes a lo pre-
venido en las soberanas disposiciones de 30 de
Junio de 1854 y de 20 de Abril de 1867 excepto
en el número de pios que segun se indica
anteriormente puede aumentarse hasta
cinco que es el que corresponde a la calle
del orden superior, pudiendo el Excmo.
Ayuntamiento conceder la licencia que se

la
y
incio-
uni-
es ya
lineas
como

adhesión de los señores que al momento de la
financiar se refieren al dicho presentarse y
adhesión se observan con exactitud y puntualidad
en su cumplimiento en las fechas y en el cumplimiento
de los y de las disposiciones que se refieren a la
adhesión de los señores que al momento de la
financiar se refieren al dicho presentarse y
adhesión se observan con exactitud y puntualidad
en su cumplimiento en las fechas y en el cumplimiento

de los y de las disposiciones que se refieren a la
adhesión de los señores que al momento de la
financiar se refieren al dicho presentarse y
adhesión se observan con exactitud y puntualidad
en su cumplimiento en las fechas y en el cumplimiento

de los y de las disposiciones que se refieren a la
adhesión de los señores que al momento de la
financiar se refieren al dicho presentarse y
adhesión se observan con exactitud y puntualidad
en su cumplimiento en las fechas y en el cumplimiento

Memoria descriptiva del sistema de construcción y materiales que han de emplearse en la edificación de una casa de nueva planta de la propiedad de D. Casimiro Perez situada en la calle de la Corredera baja de S. Pablo con accesorias a la del Bar en distinguirlas por las primers de dichas calles con el n.º 30 y con el 44 por la segunda, comprandolas en la mandamus. 363.

Se compone esta finca de planta de sótano, planta baja, principal, segunda y tercera con ático por la calle de la Corredera y de las mismas plantas por la del Bar en abstracción hecha del piso ático.

Se dará principio a las obras después de ejecutado el derribo de la casa existente, por el vaciado de sótanos y ranjos para la cimentación, que en su parte inferior en las fachadas será de 1,2 m. de espesor formándose de ladrillo recocido ordinario hasta el punto mas bajo de las vasantas respectivas; sobre cuyas fabricas se colocarán las losas de erección de 0,20 m. de altura y 0,84 m. de tron, rebaltando en cada uno de los pios subsecivamente 0,08 m. Sobre estas losas cargarán las pilastras de granito con salmieres de lo mismo, cerrando los arcos con ladrillo recocido enfoscado y revocado imitando barroquismo. Tanto las refusas como el resto de la imposta del piso principal

será de piedra blanca de Pechera, sobre
cuya base seguirá elevándose el resto de
las fachadas, de fábrica de ladrillo recocido
trabado con mortero de cal, enfoscado y
revochado, formándose los abutros de
jambas, menudas repisas, cornisamentos,
pilastras del ático y demás ornato, en
yesería. Sobre la parte superior de la
corona de los cornisamentos se colocarán
canchales de zinc que recibiendo las aguas
de las cubiertas las distribuirán a dos
de plomo colocadas en cada fachada.
Las traviesas medianeras, tabicones y
tabiques divisorios irán entramados de
maderas de Guayaquil de diferentes maderas
según los respectivos gruesos, fabricados en
ladrillo cocido y yeso. Los muros están
formados con maderas proporcionadas a
los anchos de vanijas, espaciados de huecos
por madero entrecruzados en las vanijas
posteriores, embrochando los espacios por
transito de subida de humos y bajada
de aguas. Los techos con boveda cocida y
yeso, reubiertos por la parte inferior
con cañizo clavado y guarnecido para
recibir el papel y por la superior
volado con batanillo de Lavayosa
o de Plana. En el portico el pavimento
se tendrá una cinta en el centro
formada por losas de un metro en
cuadrado de piedra blanca, flanqueada
con mosaico de Valla. Los muros tendrán
en su base un zócalo de un metro de
mosaico Portland y en el resto estu-

con un pequeño esquinillo en su union con el techo
y en este un florón central de pasta o yesería
para se colocasen del farol. El suelo del patio
será de losas de piedra ferruginosa o de cemento
y el de las tiendas entarimado con tabla color
caña en diagonal rebajada por el canto. Las
armaduras serán de paja y picadero atornilladas
donde sea necesario y entornilladas para recibir
la cubierta que se compondrá de hoja plana
vidriada. La escalera será de las llamadas
de viga formada con rancas y petateños de
tablon y tubica a la francesa, con balastrada
de hierro forjado y paramanos de madera fina
barnizada. Las mesetas, corridos entarimados de
fino por la parte superior y con canchales por la
inferior. Las paredes de la escalera y cielo raso
de las mesetas irán estucados y decorados con un
diseño y rematados en sus frentes en marmoles o
incrustaciones. Las cocinas estarán provistas de
fogones de doble sistema, para leña y carbon
vegetal con campanas para la salida de los
humos con un conducto que después de entrar
con los falsos de armadura continuaran
salvando la altura de los caballetes termina-
dos por una coronación de barro cocido. Los
comunes consistirán en retretes con un tabloncillo
de pino sobre un ariete elevado del nivel del
suelo 0,40 m. y recubiertos de azulejo 180 sobre
el paramento. En su parte inferior llevarán
un bombillo de plomo que desaguará en una
cámarita de barro cocido vidriado embetunado
en los enchufes y en comunicacion directa con
una alarfea que acometerá a la alcantarilla
general, formada de fabrica de latón y con

la pendiente necesaria a la libre salida
de las aguas lluvias. En ambas fachadas
se colocara en sus plantas baja unas
puertas corridas desde la acera hasta la
impuesta del piso principal, con sus muertras, for-
madas en armaduras con maderas de la
Navas y sablage de Loria, pintadas
viradas y guarnecidas por su parte interior
con un roble de pataño claveteado. Las
puertas, ventanas, vidrieras & seran de la
misma madera y estas ultimas estaran provistas
de cristales claros de diversos tamaños
y usos. Los herrajes empleados seran de
los sistemas mas modernos y convenientes
segun su destino. Los balcones seran de
hierro forjado asi como tambien las
far del patio en un cuerpo bajo montantes
de fierro y lumbreras de cuevas con
colocare en estas ultimas cristales negros.

Esta es en globo la descripcion
de los materiales y sistemas de construccion
de la indicada finca cuya edificacion
se de emprender previa licencia del
Excmo Ayuntamiento bajo la inmediata
la direccion del arquitecto encargado.

Miguel Garcia

Madrid 28 de Mayo de 1891

Casa de la propiedad de
Corredora baja de S. Pablo,

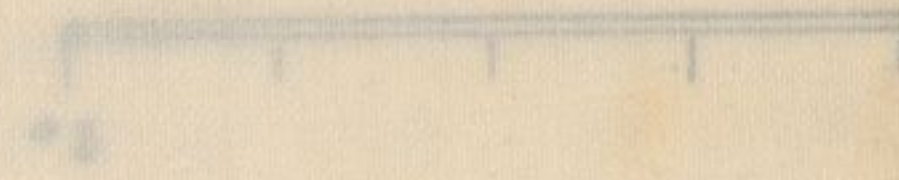
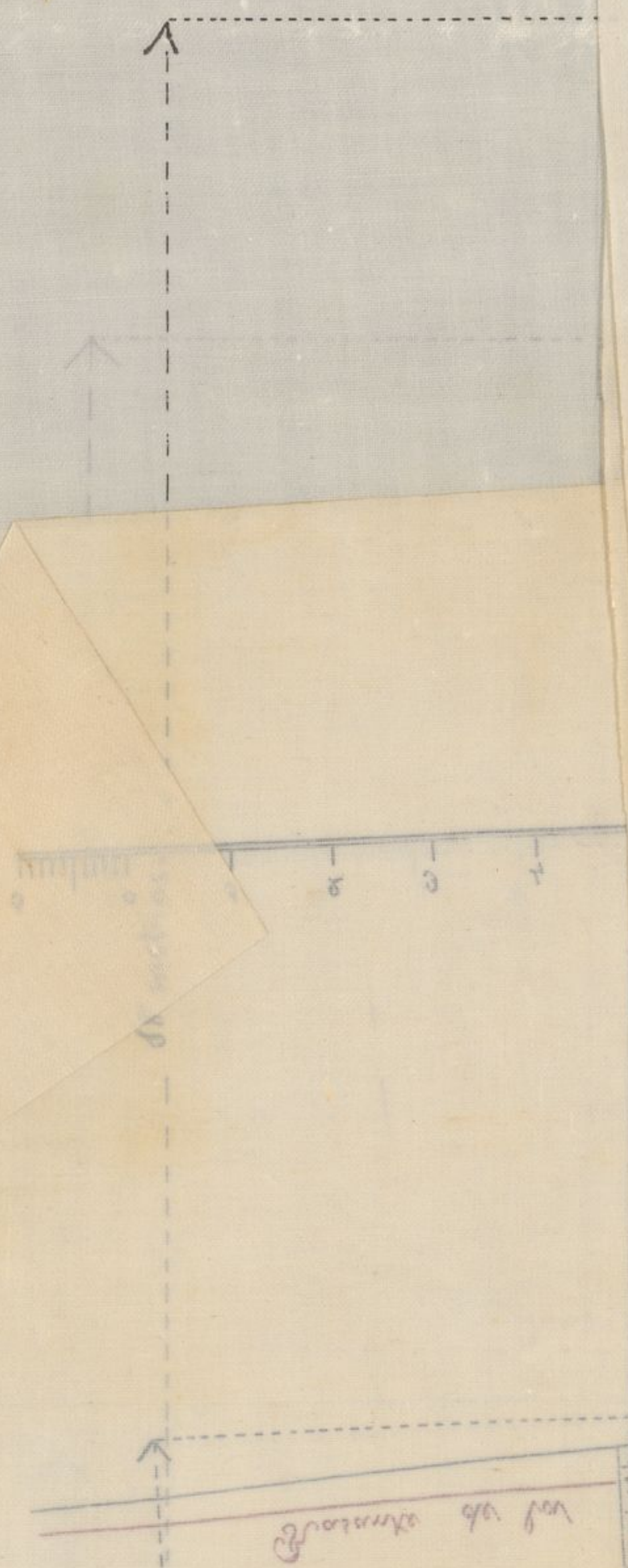

Escuela de Arquitectura

Proyecto de

Casa de la propiedad de Dⁿ Casimiro Perez, situada entre las calles del Barco y de la Corredora baja de S. Pablo, distinguida por la primera con el n^o 47 y por la segunda con el 30.
(manzana 363)

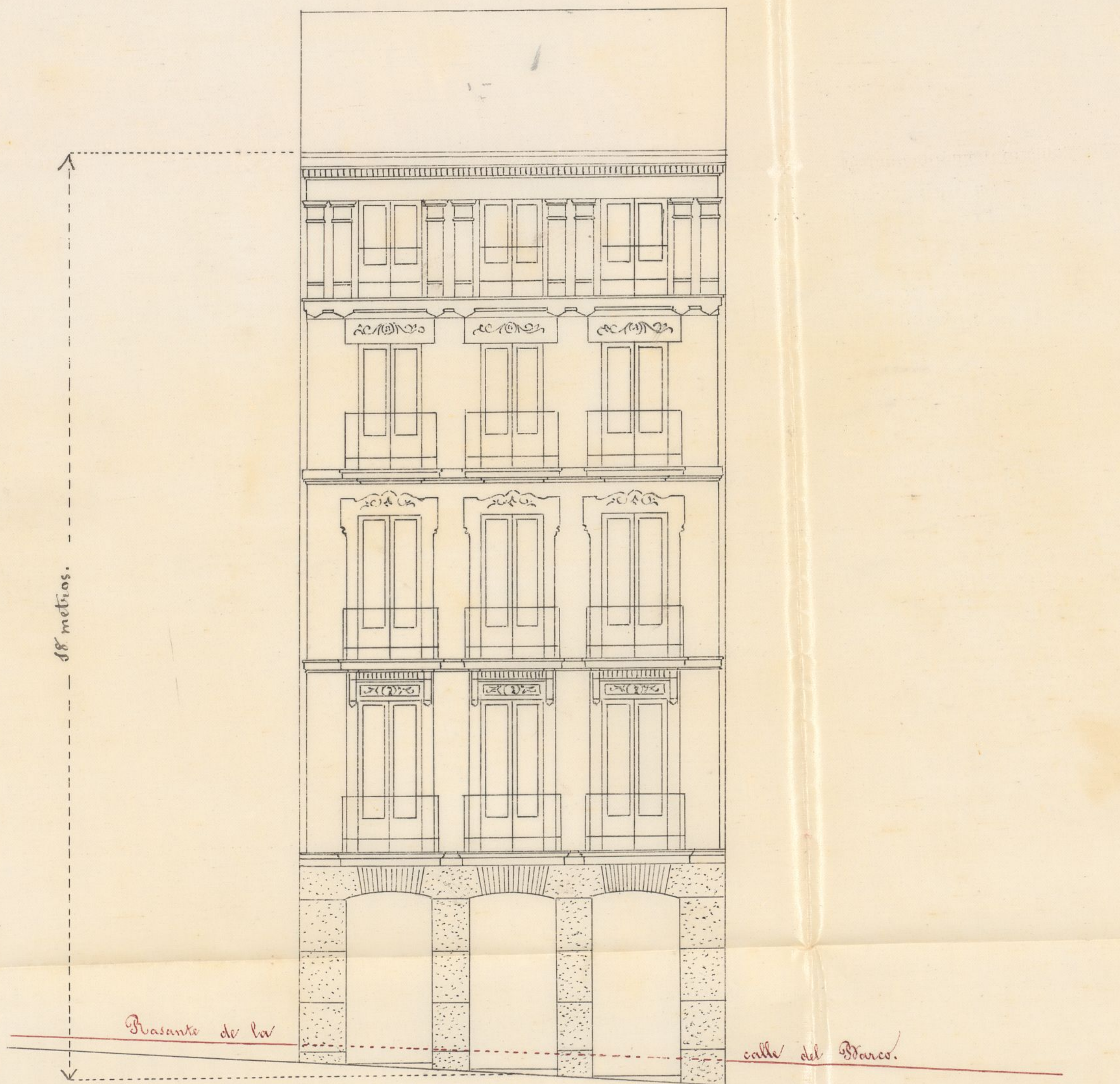

Corredora baja de Sⁿ Pablo.

Miguel Garcia
arg.

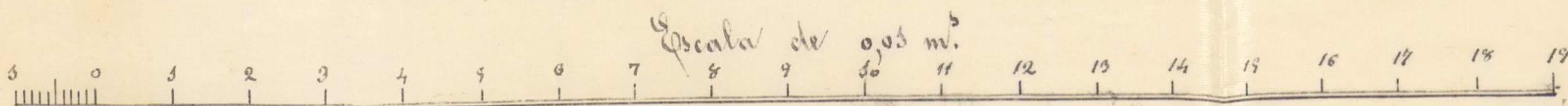

Proyecto de

de la casa de la calle de la Cruz, número 10, en el barrio de San Martín, para la construcción de un edificio de viviendas de tres plantas, con un sótano y un ático, y con un jardín en la parte posterior.

(Esc. 1/200)

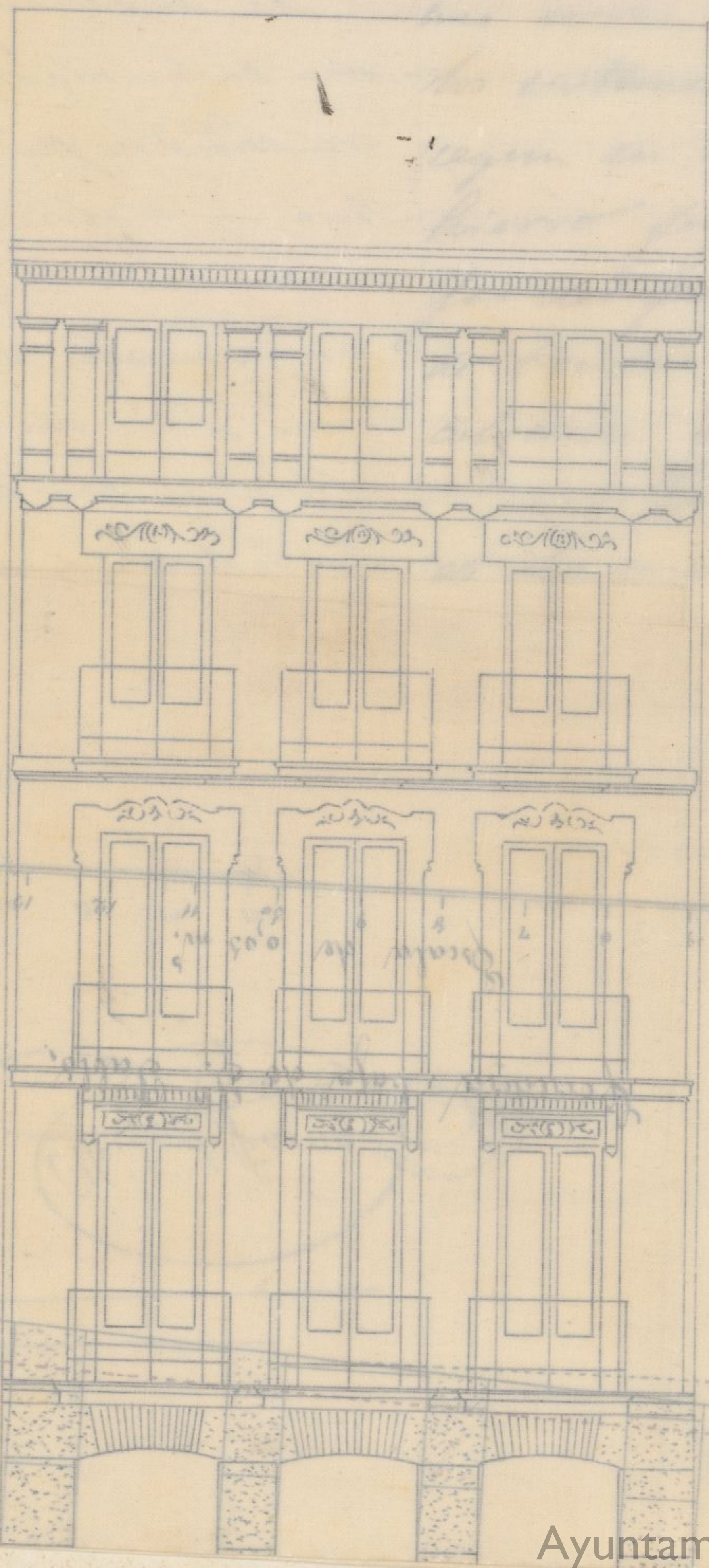

El edificio necesario a la obra será de tres plantas, con un sótano y un ático, y con un jardín en la parte posterior. La fachada principal será de ladrillo visto, con los balcones de hierro forjado. Las ventanas serán de madera, con vidrios de colores. El tejado será de teja árabe. El edificio será construido en un terreno de 10 metros de ancho y 20 metros de profundidad. El presupuesto total será de 100.000 pesetas.

El edificio será construido en un terreno de 10 metros de ancho y 20 metros de profundidad. El presupuesto total será de 100.000 pesetas. El edificio será construido en un terreno de 10 metros de ancho y 20 metros de profundidad. El presupuesto total será de 100.000 pesetas.

Proyecto de

Casa de la propiedad de D.^a Casimiro Perez, situada entre las calles del Barco y de la Corredora baja de S. Pablo, distinguida por la primera con el n.^o 47 y por la segunda con el 30 (numera 365)

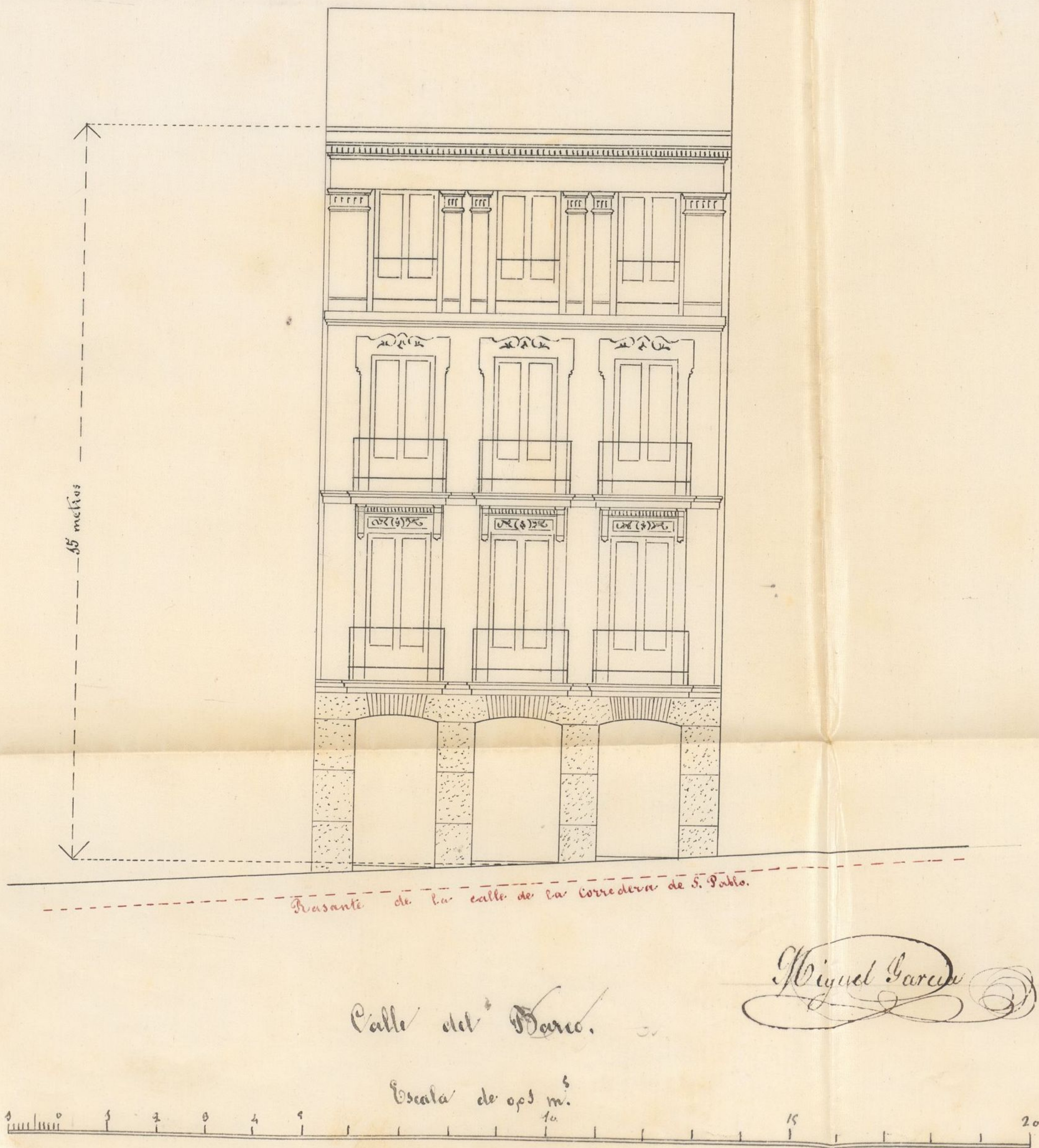

de la casa

El Ayuntamiento de Madrid ha acordado que se construya en la calle de la Concepción de S. Pablo una casa para el uso de la casa de la Concepción de S. Pablo. (ver plano)



CONTADURÍA

DEL

MO. AYUNTAMIENTO POPULAR

DE MADRID.



AÑO DE 187/

Excmo. Sr. D. Juan de Guendaz.

El Señor Depositario-Recaudador de fondos municipales hará efectiva de

D. *Guillermo Ferrer*

la cantidad de *# cincuenta pesetas **

que le corresponde satisfacer *por dos de la tasa de Guendaz*
que ha de practicarse en la Casa n.º 20. de la
Corredera de S. Pablo con accionias a la del
Barco n.º 47

Madrid *4* de *Abril* — de 187/

EL CONTADOR,

Eugenio Liberto de Arana

pesetas *# 50. #*

Recibí la expresada cantidad.

EL DEPOSITARIO-RECAUDADOR,

Manuel Ortiz y Rojas,

P. C.
Manuel Ortiz y Rojas



CONTADURIA

AYUNTAMIENTO POPULAR

DE MADRID

AÑO DE 187

El Señor Depositario-Recaudador de fondos municipales para electiva de

D.

la cantidad de

que le corresponde satisfacer

de 187

Madrid de

EL CONTADOR

Encomisado Libreto de Cuentas

Preselas

Prés. de la Comisión de obras.

Cumpliendo lo dispuesto por el Excmo. Sr. Alcalde primero para determinar la alineación a que deberá sujetarse la construcción de la fachada de la casa n.º 30 moderno de la Hermandad Baja de St. Pablo, procedí a su trazado, conforme a lo dispuesto en la Real orden de 10 de Marzo de 1854, y de las operaciones practicadas y datos adquiridos resulta:

- 1.º Que la fachada deberá establecerse en línea recta a partir de la medianería izquierda de la casa n.º 28, hasta la de la derecha del núm.º 32, en cuya posición debe salir por el primer punto sesenta y cinco centímetros, y por el segundo cincuenta centímetros. Siendo la longitud de la fachada de ocho metros con dos centímetros, la finca ocupa de la vía pública cuatro metros y sesenta y un centímetros equivalentes a cincuenta y un pies con sesenta centésimas de otro.

Apreciado a nueve pesetas el pie de sitio por los dos peritos, y de comun acuerdo estos resulta valorada aquella superficie en la cantidad de cuatrocientas sesenta y cuatro pent. cuarenta cent., las que deberá satisfacer el interesado en la Depositaria de los

fondos Municipales antes de expedirle la licencia.
2.^a La altura de la fachada no excederá de diez y ocho metros, medidos por el centro hasta la línea superior de la cornisa. La rasante á que deberá sujetarse la fachada será la que determine el Sr. Director de las vías públicas.

3.^a En aquella total altura podrá construirse piso bajo de 2,62 metros medidos por el centro de la fachada; primer, segundo, tercero y cuarto o bien entre suelo, siempre que la altura de estos no sea menor de 2,79 metros.

Sobre la total altura designada anteriormente no se podrá construir exterior ni interiormente balcones, vidrieras ni otras obras que las indispensables para cubrir la finca.

4.^a Respecto de la alineación determinada no se podrá acortar ni retirar con cuerpo alguno de la construcción hasta no salvar la altura de un metro por lo menos.

Habiendo examinado el plano y memoria descriptiva suscritos por el Arquitecto D. Miguel García, los encuentro formados según lo dispuesto en la Real orden de 10 de Junio de 1854 y 2. Abril de 1867, por lo que no es inconveniente el que informe en que V. S. presta su aprobación á lo que se pretende, siempre que la construcción se ejecute conforme á dicha memoria y plano y se observen cuantas disposiciones existen relativas á la construcción de fincas, como también á las prescripciones de las Ordenanzas de D. P. D.

En la construcción de los andamios se empleará el mayor cuidado, á fin de evitar todo suceso desagradable.

en vista de lo informado decretaran lo que estimen
mas acertado.

Madrid 21 de Abril de 1871.

El Sr. D. de la 1.^a Seccion.

Francisco Vera



21. Ab.

Por acuerdo grande

En vista de no haberse efectuado la tira de cuerdas con relacion
a la fachada de la calle del Barco por corresponder a otro distrito y
Arquitecto Municipal, para se le Alcalde del Ayuntamiento a los efectos
presuñidos en el decreto de 3. del actual. Dicerita





173/163.

Núm.^o 81

Verificado en el día de ayer el señalamiento de la rasante, que corresponde a la casa que, en la Corredera baja de San Pablo n.^o 30, va a construir D. Camilo Perer, resulta que no hay variación alguna que hacer y que seguirá la rasante actual, según está en las casas medianeras, elevándose los batientes de las puertas diez centímetros sobre dicha rasante.

Lo que manifiesto a V. S. para conocimiento de los Sres. de la Comision de Obras.

Pasc.

que a' V. A. m. a.
Madrid 20 Abril 18

Al Excmo Director

Superior de Instrucción

Gr. Secretario del Excmo Ayuntamiento



núm. 89.

Verificado en el día de
ayer el señalamiento de
la casa, que corresponde
a la casa, que en la calle
del Barro nº 47 va a
contener S. Casimiro Pe-
rez, se señaló la misma
que en la actualidad
tiene la casa nº 47 a
unir con la de la nº 43.

La que a la misma casa
corresponde por la Comen-
dación de San Pablo, es
la que ya indicaba en
mi oficio fecha 20 del
corriente.

Lo que comunico a V. M.
para su conocimiento y el
de los señores de la Comisio-
n de obras a los efectos que
tengan.

[Signature]

que en el mes de
Marzo de 1811 se

El Reg.º Director

Señor Don

El Secretario del Ayuntamiento



Núm. 89.

Verificado en el día de
ayer el señalamiento de
la rasante, que corresponde
a la casa, que en la calle
del Barco n.º 47 va a
construir D. Casimiro Ben-
rer, se señaló la misma
que en la actualidad
tiene la casa n.º 49 a
unir con la de la n.º 48.
La que a la misma casa
corresponde por la Corre-
dera de San Pablo, es
la que ya indiqué en
mi oficio fecha 20 del
corriente.

Lo que comunico a V. S.
para su conocimiento y el
de los tres de la Comision
de obras a los efectos oportunos.

Dios

que a' V. I. m. a.
Madrid 27 Abril 1871.
V. I. m. a. Directores

[Signature]

Gr. Secretario del Verno Ayuntamiento.

1871.
tors

av

to.

que...
Madrid 24 de Mayo 1876
V.º D.º Director
Sr. D.º

Excmo. Sr. Secretario del Excmo. Ayuntamiento.

Excmo Sr

D. Basilio Perez, dueño de las casas calle de la Corredora baja de San Pablo con acceso a la del Barco por la primera n.º 47 y por la segunda n.º 30, pidiendo licencia para construirla de nueva planta.

Practicada la alineación primero por el Arquitecto Sr. Vera para la fachada perteneciente a la Corredora, resulta adquirir la finca por aquel lado de la vía pública, 54'60 pies, apreciados de común acuerdo al precio de 9 pesetas, importante 464'40 pesetas.

Entre las varias observaciones que hace el señor Arquitecto de la sección, se leen las siguientes: "La altura de la fachada, no excedería de 18 metros medidos por el centro hasta la línea superior de la cornisa". "En aquella altura podría construirse piso bajo de 3'26 metros medidos por el centro de la fachada, primer, segundo, tercero y cuarto, o bien entresuelo; siempre que la altura de estos no sea menor de 2'77 metros". - Habiendo examinado el plano y memoria descriptiva, lo encuentro formado según lo dispuesto en la O. de 10 de Junio de 1854 y 2 de Abril de 1867, por lo que, no veo inconveniente en que se conceda la licencia solicitada."

Practicada la otra alineación para la fachada de la calle del Barco por D. Alejo Loner, arquitecto de la 3.ª Sección, resulta apropiarse de la vía pública el dueño de la finca 4'76 pies cuadrados, tasados también de común acuerdo a 9 pesetas e importante 42'84 pesetas.

Dice el referido facultativo al informar sobre la

construcciones, entre otras cosas lo que sigue: "No obstante ser la calle del Barco de tercer orden, como la citada casa es accesoria a la n.º 30 de la bordereda baja de Pablo que es de segunda categoria, y hallandose comprendida en la regla 2.ª de la O. O. de 5 de Abril de 1859, resulta que podria construir el numero de piso que corresponden a la calle del orden superior, o sea de la bordereda, siendo la altura de la fachada y la de los referidos pisos las mismas que se fijan por el Arquitecto de la 1.ª Seccion". - "Examinado el plano de fachada y memoria descriptiva lo hallo conforme a lo prevenido en las Soberanas disposiciones de 10 de Junio de 1854 y 20 de Abril de 1867, excepto en el numero de piso que, segun se indica anteriormente, pueden aumentarse hasta cinco q.º es el que corresponde a la calle de orden superior; pudiendo el Excmo Ayuntamiento conceder la licencia que se solicita".

Por todo lo expuesto, de que la Comision que suscribe se ha enterado, tiene el honor de informar a V. E. que puede servirse acordar la concesion de la licencia, de conformidad con los Arquitectos de las Secciones 1.ª y 3.ª, abonando el propietario de la finca a los fondos municipales, ante de empezar la obra, *Quince y siete pesetas 24 centimos* importe del terreno que se apropia de la via publica.

No obstante lo que opina esta Comision, N. E. acordara lo que mejor estime.

Madrid 12 de Mayo de 1871.

Tatam...

Seorga

B...

Ma-

Añal 26. de Mayo de 1871

En el Ayuntamiento popular.

Como propone la Comisión Diccional

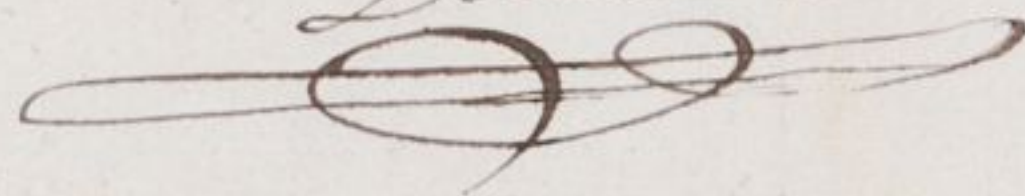

CONTADURÍA
DEL
EXCMO. AYUNTAMIENTO POPULAR
DE MADRID.



AÑO DE 1871

Derechos de Licencias para Nueva Edificación

El Señor Depositario-Recaudador de fondos municipales hará efectiva de
D.ⁿ Casimiro Perera
la cantidad de Veinticinco pesetas

que le corresponde satisfacer por derechos de la licencia que,
a su instancia ha de expedirse para la construcción
de la Casa Calle de la Corridera Baja de S.^{ta} Pablo
con accesorias de la del Barco N.^o 47 por la 1.^a y
2.^a puerta 2.^a

Madrid 24 de Junio de 1871

EL CONTADOR,

Eugenio Liberto de Arana

Son pesetas

25 //

Recibí la expresada cantidad.

EL DEPOSITARIO-RECAUDADOR,

Manuel Ortiz y Rojas.

Bo
Pedro Wherry

AÑO DE 1877



EXCMO. AYUNTAMIENTO POPULAR

DE MADRID

CONTADURÍA

DE

Orden de la Comisión para la liquidación

El Señor Depositario-Recaudador de fondos municipales para electiva de

D. *Benito*

la cantidad de *veinte y cinco*

que le corresponde satisfacer por *renta de la finca*

de la finca de la casa de la calle de la Cruz

de la casa de la calle de la Cruz

de la casa de la calle de la Cruz

de la casa de la calle de la Cruz

de la casa de la calle de la Cruz

de la casa de la calle de la Cruz

de la casa de la calle de la Cruz

de la casa de la calle de la Cruz

de la casa de la calle de la Cruz

de la casa de la calle de la Cruz

de la casa de la calle de la Cruz

de la casa de la calle de la Cruz

de la casa de la calle de la Cruz

de la casa de la calle de la Cruz

de la casa de la calle de la Cruz

de la casa de la calle de la Cruz

de la casa de la calle de la Cruz

de la casa de la calle de la Cruz

de la casa de la calle de la Cruz

de la casa de la calle de la Cruz

de la casa de la calle de la Cruz

de la casa de la calle de la Cruz

de la casa de la calle de la Cruz

de la casa de la calle de la Cruz

de la casa de la calle de la Cruz

de la casa de la calle de la Cruz

de la casa de la calle de la Cruz

de la casa de la calle de la Cruz

de la casa de la calle de la Cruz

de la casa de la calle de la Cruz

de la casa de la calle de la Cruz

D. Manuel de Aguirre de Salazar etc

Habiendo solicitado licencia D. Juan José de Salazar para
construir de nueva planta la casa n.º 10 de la Corra
dera baja de San Pablo y n.º 17 por la del Bance
re mutuo oportuno expediente procediendo
a las actuaciones por ambas calles previas por
el Arquitecto ^{D. Francisco Verea} ~~de Salazar~~ para la fachada de la casa
~~Corra~~ y de ^{de igual casa de D. José} ~~de Salazar~~ y de ^{de Salazar} ~~de Salazar~~ poner ^{de Salazar} ~~de Salazar~~ para la del
~~de Salazar~~ Bance

Del informe emitido por el facultativo citados pre-
viamente resulta haberse practicado la actuación
para la fachada de la casa ^{de la Corra} ~~de Salazar~~ y 1.º que la
~~de Salazar~~ fachada (copie hasta "degradable".

Por un parte el señor Gómez dice: 1.º Que la nueva
fachada (copie hasta "Capitol".

Enteado de todo la bonificación de obras se dignó
informar al Excmo. Ayuntamiento que podrá con-
ceder la licencia de completa conformidad con
la de los Arquitectos de la respectiva, recibidos por
Verea y Gómez, y así lo acordó el Excmo. Ayuntamiento
de 26 de Mayo próximo pasado, debiendo abonar
el propietario de la finca a los fondos municipales
ante la creación de las obras. El Excmo. Ayuntamiento
de 26 de Mayo próximo pasado, debiendo abonar
de la vía pública.

El Excmo. Alcalde del Distrito y yo, por el Excmo.
Ayuntamiento que sean reconocidas, las obras nuevas
que se tengan por convenientes; y los Arquitectos
D. Francisco Verea y D. José Gómez podrán
de la misma manera visitadas cuando lo estimen
necesario.

Entendida que sea la construcción y cuando
la finca se halla en estado de ser alquilada, debe-
rá solicitar el dueño la competente licencia
para ello, acompañando a la instancia una
certificación del Sr. Director de la obra en la que
se acredite reunir las condiciones de seguridad,
sanitarias e higiénicas para ser habitada.

Esta licencia se habrá de tomar en razón
en la Alcaldía del Distrito

Madrid 24 de Mayo de 1911.

Alcaldía del Distrito Universal

Arg. D. Verea y Gómez.

Licencia de reposo de la
Casa. Calle del Carrillero de Gracia

Excmo. Ayuntamiento de la Villa

Madrid 23 Mayo 1874.

El Sr. D. Juan Benito de los Rios,
de 26 de Mayo último, se dignó
conceder licencia a D. Juan Luis
Perez para edificar de nueva
planta la casa de su propiedad
n.º 17 de la calle de la Corredera baja
de San Pablo y 30 de la del Baco, y
abonando dicho señor a los gastos
municipales, ante de ocuparse
en las obras, 507 reales 26 centimos por
4 pies 76 centimos de terreno de la
calle del Baco y 51'60 pies de la
de la Corredera, que forma una
via publica, tarados al common
acuerdo nuevo y otros, al precio
de 9 reales el pie.

Lo que comunico a V. para su
inteligencia y efectos correspondientes

Dios sea

Tratado a depositaria

