

4-116-4 *¿Pagado?*
Comunidad

1875.

AYUNTAMIENTO CONSTITUCIONAL
DE MADRID.

Negociado de *Ensenche*.

CLASE *Construcción*.

Expediente promovido por D. *Francisco*
cisca *Clonidia* *Grapiu* solicitando permiso
para levantar un edificio destinado a
lo de *ancianos* en la calle de *Almagro*



2.º 4.º 7.º 11.º 14.º
4.º 8.º 12.º 16.º 20.º

5066799 pts

1187

AYUNTAMIENTO DE MADRID

CLASE

Exposición

T

2

A



Rg. f.º 508.

Excmo Sr

D.^a Francisca Claudia Gra-
 pin, dueña de las casas N.ºs 8 y 10 de
 la calle de S.^{ta} Ingracia, en la zona de
 ensanche, con frente a la calle de Wint-
 keyssen a U.º, atentamente expone: que
 habiendo de principiar en breve la cons-
 trucción de un edificio destinado a Asilo
 de Ancianos pobres, en lo que hoy es huerta
 de dichas casas, necesita para determinar
 su emplazamiento y acabar de ar-
 glar el proyecto de aquel, conocer exac-
 tamente la alineación y rasante ulti-
 mamente aprobadas para dicha calle
 de Wintkeyssen: por lo que, sin per-
 juicio de pedir en su día la correspond.
 licencia de edificación según los trámites
 prevenidos en las Ordenanzas Municipales
 A.º V.º C. suplica se digne

disponer se le demarquen las expresadas
alineación y rasante, teniendo la bon-
dad de avisar con anticipación el día
y hora designados para aquella opera-
ción a fin de que pueda presenciarse
y enterarse el Arquitecto nombrado por
la Excmo. que lo es D. Antonio
Ruiz de Salazar.

Es gracia que expiera la Excmo.
Merced de la atención de V. E. cuya
Vida que Dios m. a. S. M. d. n. d. o.
de Madrid de 1875

Francisco Claudio Grapi

Abril 6.

Justificado que sea por la recurrente haber satis-
fecho los derechos de tira de cuerdas, pase al Sr. Teniente
Alcalde del distrito del Hospicio a fin de que se sirva ma-
rcar día y hora en que tenga efecto dicha operación, y veri-
ficada que sea, con informes del Ayuntamiento municipal y
Director de la vía pública, dese cuenta en Comisión de Ensenada.

C. Toranzo

Al Sr. Alcalde P.º de Madrid.

ella-

Madrid 8 de abril de 1875

Comunico lo que se manda en la providencia que antecede de día diez del actual a las diez de la mañana con asistencia de las personas que deben concurrir al acto.

El Teniente Alcalde

Finit



Pres. de la Comisión de Ensenche.

En cumplimiento de lo dispuesto por S.E. y teniendo en cuenta el plano oficial aprobado para el ensanche de esta Capital por R.D. de 19 de Enero de 1864, he procedido a marcar la alineación que deberán observar las construcciones que por cuenta de Doña Claudia Lapin se piensa ejecutar con destino a Asilo de ancianos en una porción de su propiedad por la parte de la calle de Almagro (antes del General Wintkuyzen) y comprendida en la manzana 160 del ensanche resultando.

1.º Que según se representa en el plano adjunto, la línea de fachada a. b. a dicha calle de Almagro se establecerá paralelamente a quince metros del eje A. B. que está fijo en el terreno por los clavos A. y B.

Debiendo advertir que el espacio lavado de arena

rillo en dicho plano y señalado con las
letras a. b. c. d. que queda para el
tránsito público sobre una superficie
de trescientos treinta metros, cin-
cuenta y ocho decímetros cuadrados
equivalentes a cuatro mil, doscientos
cinuenta y siete pies cuadrados
y noventa y ocho decimas y al precio
de una peseta y diez y nueve centimos
uno importan cinco mil, sesenta y
seis pesetas y noventa y nueve centimos
de peseta que deberán abonarse a la in-
teresada de los fondos municipales
una vez realizadas las construcciones
y previa la presentación de títulos de
propiedad, estando conforme superi-
or con esta valoración,

La variante que deberán observar las
construcciones será la que se designe por
el Sr. Director encargado de la vía
pública exterior.

2.º La altura total de la fachada
no excederá de veinte metros medi-
dos a los siete del punto mas bajo
de la misma.

3.º Se podrá construirse pero bajo con la
altura de trece pies de una medido
por el punto indicado, principal,

4.^o Se le permite salirse sin refirirse de la
almacenación acordada con ningun cuerpo
del edificio sino despues de sentado un co-
cate de canteria corrido en toda la longi-
tud de la fachada y de la altura de un
metro por lo menos. XX

Mexico 14 de Abril de 1879.

Ayuntamiento de Madrid

ALFONSO VI



V. B. O. P. U. V. A. L. L. E. N. T. E.

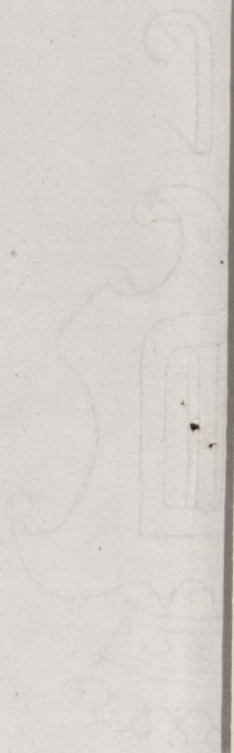

Como Arquitecto nom-
brado por la tra D.^a Fran-
cisco Claudio Gropin para
prevenir la tiro de cuerdas
en el terreno de su propie-
dad N.^o 3 de la calle de
Almagro, en las afueras de
la Piedad de S.^a Barbara,
me hallo conforme con la
medida y valoracion dada
al terreno que se expropia
para el ensanche de calle
por el Arg.^{to} Municipal
del Distrito D.^o Alegro Go-
mez.

Madrid 10 de Abril
de 1875

Ant.^o Vay de Salas

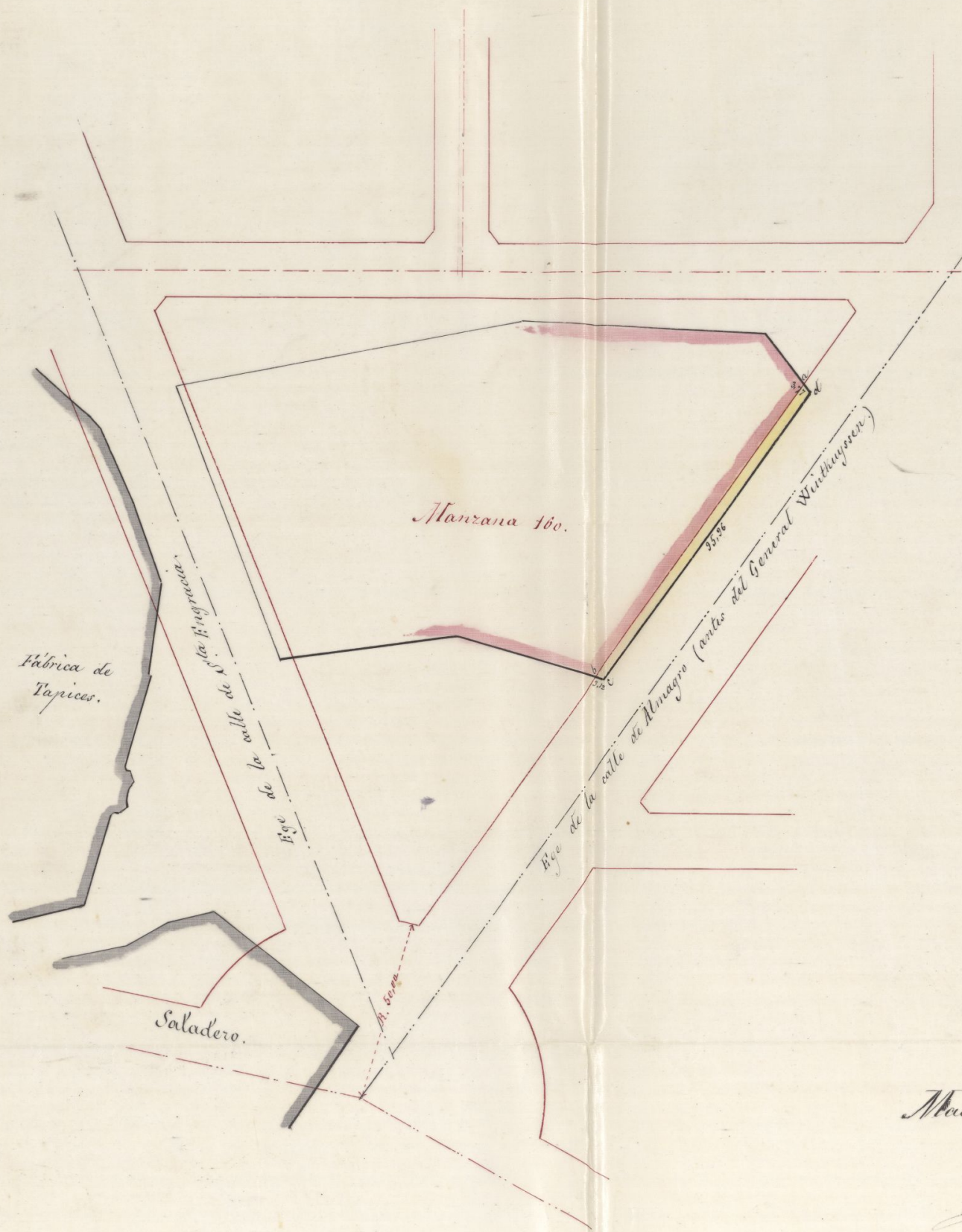

Madrid 14 de Abril de 1875.

El Arquitecto.

Alfonso Gómez

[Handwritten signature]

El Arquitecto.

Madrid 14 de Abril de 1875.

OBRAS MUNICIPALES,
DIRECCION FACULTATIVA
ACERAS, EMPEDRADOS Y CAMINOS
DE
MADRID,

Núm. 117.

Excmo. Sr.
Para las construcciones
que se proyectan en el
asilo de Hermanitas de
los pobres, cuya fachada
corresponde a la calle
de Hinnagros (antes
Wintkuyssen) se seguirá
la rasante definitiva
que corresponde, que
es con la que está hecha
la explanación.

Por tanto bastará po-
ner los quinton de la li-
nea de fachada no
centímetros más altos
que sus correspondientes
del centro o eje de la calle.
Sin embargo para que
haga completa exar-
titud, se prevendrá al
conceder la licencia,
que antes de enrasar
los quinton se dé por

el representante de la
obra aviso á esta Di-
reccion para pasar
á hacer la ratificacion
de la rasante sobre el
terreno.

La primer hilada
de canteria deberá que-
dar unos 30 centímetros
por bajo de dicha ra-
sante y elevados sobre
la misma de 10 á 15
centímetros los baten-
tes de todas las puertas.
Lo que tengo el ho-
nor de poner en
conocimiento de
V. E. para los efectos pre-
cedentes en la Comision
de Buzanche.

Dios

que. a V. E. me a.
Madrid, 15 de abril 1878
El Eng^o Director,

Benito Páramo

Benito H. Alcalde Presidente.



N. 2.394.425

R. G. f.º 513.

Excmo Sr

20 Abril

D.ª Francisca (Claudia) Grapin, due-

ña de las casas N.º 8 y 10 de la calle de
Sta Engracia en la zona de ensanche de
esta Capital y del terreno contiguo a aguas
superiores del Arroyo de San Juan, conocido con el nombre de *Redinilla del*
Arroyo de San Juan

Para con frente a la calle de Almagro (an-
tes Wintkenyssen) por la que le corresponde
el Número 3 nuevo, piensa erigir en este
terreno un gran edificio para Asilo de An-
cianos, bajo el cuidado de las Hermanitas
de los Pobres, dándole la capacidad y condi-
ciones higiénicas necesarias. La fachada de
este edificio dará a la calle de Almagro reli-
giendo 11 metros de la alineación aprobada,
y haciendo en esta la portera y corralito.
Por lo cual

Examinado el
plano de fachada
y memoria des-
criptiva de la
construcción que
por cuenta de
Doña Claudia
Grapin se presenta
ejecutar con des-
tino a Asilo de
ancianos en una
provincia de m-

A. V. E., atestadamente suplico se digna
concederle la correspond. licencia de edificación
con arreglo al adjunto plano de fachada y de
memoria descriptiva, debiendo hacerse la con-
strucción bajo la dirección del Arquitecto
e individuos de Número de la Al. Aca-
demia de Bellas Artes de S. Fernando
D. Antonio Ruiz de Salas. Gracia que

propiedad por la
parte de la calle
de Almagro (antes
del General Wint-
Kuyssin) compren-
dida en la manzana
160 del ensanche, for-
mados por el Arquitecto de la Academia Nacional de
nobles Artes de San Fernando Don Antonio ~~Utrilla~~
de Salces los halló conformes a lo prevenido en
las soberanas disposiciones de 10 de Junio de 1814 y
de 10 de Abril de 1867, produciendo el Excmo. Ayun-
tamiento conceder la licencia que se solicita sin pre-
via consulta a la Academia de nobles Artes de
San Fernando puesto que apesar de ser un arto
benefico, es un establecimiento particular y se cons-
truye en el interior de la posesion, siempre que la
construccion se ingere al dueño presentado y ademas
se observen cuantas prescripciones se marcan en las
Ordenanzas municipales y demas disposiciones vi-
gentes respecto de la construccion de andamios
y de fincas urbanas en esta Capital.

expesa merced de la atencion de
V. E. cuya vida que Dios m.d.a.
Madrid 20 de Abril de 1875.

Francisca Claudia Gropin

no obstante lo expuesto acordarán con
la superior ilustración lo que ocrean
mas conveniente.

Madrid 18 de Mayo de 1871.

El hij: Gomez

CONTADURIA
DEL
EXCMO. AYUNTAMIENTO
DE MADRID.



AÑO DE 187 *5*

Nota de cuentas

El Recaudador de fondos municipales hará efectiva de D. *Francisco Claudio Gropius*
la cantidad de *cinquenta pesetas*

que le corresponde satisfacer por *la nota de cuentas*
del edificio n.º 84 to. calle de Sta. Lu
gacia p. la de General Wintter
don

Madrid *6* de *Abri* de 187 *5*

EL CONTADOR,
Mariano A. Castaño

Son pesetas *50*

Recibí la expresada cantidad.

EL RECAUDADOR,

[Firma]

AÑO DE 187



CONTADURIA

EXCMO. AYUNTAMIENTO

DE MADRID

El Recaudador de fondos municipales para el año de 187

la cantidad de

que le corresponde satisfacer por

de 187

de Madrid

EL CONTADOR

Francisco A. Castaño



EL RECUDADOR

EL RECUDADOR

Son pesetas

Off. Pedro Alvarado

Señor Gidel Senano y Perez

La Comisión especial de Euran
dne ha acordado citar á V para un próxim
ma reunión que deberá tener lugar el miér
coles 28 del actual á las 2 de la tarde, con
el objeto de tratar del expediente incoado
por ~~la~~ ^{la} ~~la~~ ^{la} Superiora del Ordo para au
ciar ^{á cargo} ~~de~~ ^{de la Congregación} ~~denominada~~ Hermanitas de
los Pobres:

Lo que tengo el gusto de comunicarle
para su conocimiento y asistencia, toda vez
que V tiene la representación de dicha Señora.

Dios &

Madrid 26 de Marzo del 85

8. 07. 1881

El Ayuntamiento de Madrid
ha acordado que se pague a los
señores D. Juan de Dios y D. Juan
de Dios, hijos de D. Juan de Dios,
la cantidad de ochocientos ochenta y
cinco reales, en concepto de
sueldo de los señores D. Juan de Dios
y D. Juan de Dios, hijos de D. Juan de Dios,
por el tiempo que han estado al servicio
del Ayuntamiento de Madrid.

En consecuencia de lo acordado en la
sesión de fecha de hoy, se ha acordado
que se pague a los señores D. Juan de Dios
y D. Juan de Dios, hijos de D. Juan de Dios,
la cantidad de ochocientos ochenta y cinco
reales, en concepto de sueldo de los señores
D. Juan de Dios y D. Juan de Dios, hijos de D. Juan de Dios,
por el tiempo que han estado al servicio
del Ayuntamiento de Madrid.

El Ayuntamiento de Madrid

1850, 00

La licencia para construir el edificio destinado a' Asilo de ancianos bajo el cuidado de las Hermanitas de los Pobres, en la Calle de Belmagro, n.º 3, fue concedida por el Sr. Alcalde Presidente en 8 del Julio del 1875.

Se tomó rason de ella en la Inspeccion de la Alcaldia del distrito del Asipicio en 12 de Julio del 1875 al folio 199 del libro correspondiente.

H. Cuevas.
Sec.º del Inmuebles.

Memoria Descriptiva
y plano de la fachada para
del Asilo de Ancianos de
las
Hermandades de los Pobres.
en
Madrid.

Año 1875
Arquitecto director D. Antonio
Ruíz de Salcey.

Memoria Descriptiva del Proyecto para Asilo de Ancianos de las Hermanitas de los Pobres en Madrid.

Reveña His-
torica. —

Siendo en gral poco conocida la Institución de las Hermanitas de los Pobres, bajo cuyo auspicio se intenta construir en esta capital un Asilo de Ancianos, me parece oportuno hacer una ligerísima narración histórica de su origen, á fin de que así se comprenda mejor la índole del edificio que se va á erijir.

El día de S. Teresa del año 1840, Maria Agustina de edad de 18 años y Maria Teresa de 16, huérfanas, ambas obreras y Juana Sugan, criada de servir de 48 años de edad condujeron en brazos á una pobre anciana de 80 años de edad á la guardilla en que habitaba una buena mujer de 60 años de edad llamada Panchón (Pascueta) Aubert en el pueblecillo de San Servando de la Bretaña. Acomodadas y dirigidas estas piadosas mujeres por el venerable párroco del mismo pueblo el Abate Agustín Le Pailleur, que era quisea había concebido el pensamiento de atender de una manera eficaz á la ancianidad desvalida, proporcionándola no so-

lamente socorros materiales, sino los morales y religiosos del que tanto necesitaban, dieron de este modo origen á una cristiana y benéfica Congregación que es hoy una de las maravillas de nuestro siglo.

Los pobres que en un principio reunieron estaban en libertad durante el día de salir á pedir, mientras sus bienhechores les preparaban la comida y les lavaban y aseaban la ropa; pero bien pronto se observó que los pobres asidos continuaban con sus malos hábitos; ocultaban parte de la limosna recogida, se embriagaban y continuaban en la vagancia y abandono moral. Por este motivo las primeras Hermanitas consagradas á su servicio, haciendo un acto de suprema humildad y abnegación determinaron substituir á los pobres, saliendo á pedir por ellos y teniendo los recogidos constantemente para atender á mejorar sus costumbres.

Maria Pizarro fue la primera, que arrojando la barba y la mofa con que frecuentemente se recibe á los que guiados por Dios ó por un genio extraordinario emprenden una obra nueva, salió con su cesta á pedir por los pobres. Poco años después su nombre era conocido y respetado en toda la Francia y recibía de la Academia Francesa un premio de virtud consistente en 2000 francos.

El edificio estaba superado, y después de pasar por las contrariedades y apuros que son

consecuente a quien emprende una obra co-
sal sin mas recursos humanos que la ar-
diente fe y esperanza en Dios que lleva en su
corazon, se fue desarrollando con admirable ra-
pidez, y ya en 1854 fué aprobada por el
Sumo Pontifice la Congregacion de las Herma-
nitas de los Pobres.

Esta ^{con} ~~Hermita~~ se halla hoy difundida en Francia,
Inglaterra, Suecia, Bélgica, Suiza, España, Ho-
landa, Italia y Estados Unidos de América,
contando en el breve periodo de 34 años que
lleva de existencia 142 fundaciones; lo que
prueba el grande aprecio con que ha sido recibida
en todos los paises civilizados.

A Madrid llegaron las primeras Her-
manitas de los Pobres en 27 de Nov^{bre} de 1866; ins-
taláronse el 2 de Enero de 1867 en una casa de
alquiler en el N^o 148 de la calle de Hortaleza,
donde llegaron o reunen 40 pobres acogidos.
No permitiendo las condiciones y estructura de
este local dar a esta obra el conveniente desarro-
llo, se trasladaron en Mayo de 1873 al local
que provisionalmente se habia preparado p.^a
este objeto en las casas N^{os} 8 y 10 de la calle
de Sta. Cruz, donde hoy se hallan recogidos
y bien cuidados 140 ancianos de ambos sexos.
Mas siendo este local insuficiente para las ne-
cesidades de la poblacion y no pudiendo tampoco con-
tinuar indefinidamente en una vivienda provisio-
nal, se ha pensado en construir y dotar o esta
capital de un edificio digno de ella y propio
para el piadoso objeto que se destina, contando

para ello con la Cavidad nueva demar-
cada de los Madridenos. Tal es edificio
que paso a describir.

Descripción
de las construc-
ciones.

El establecimiento que se va a fundar cons-
ta de dos construcciones separadas. La pri-
mera que se establecerá sobre la alineación
aprobada para la calle de Almagro y en
su nueva variante, consiste en un cuerpo de
edificio de 26 metros de frente, 8 de altura
hasta la cornisa y 7 de fondo compuesto de pi-
lo bajo y principal, y destinado a dar vi-
gilio al Arco de Triunfo y a portería.
El resto de la línea de fachada a dicha calle
se cerrará con una tapia de ladrillo de es-
rada sobre un zócalo de sillera, según se
indica en el plano adjunto.

La segunda parte de la edificación, que
es la más notable y principal, consistirá en
un edificio de 71 metros de frente por 30
de cortado y 18 de altura hasta la cornisa
incluída. El edificio se compone de dos alas
laterales de doble cruz de 5¹/₂ metros de ancho
en lugar de cada cruz perpendicular a la
línea de fachada y de 30 metros de longitud
en dirección al fondo. Estas dos alas se
hallan reunidas por otras dos cruces de la
misma luz paralelas a la línea de fachada,
dejando en la parte anterior del
edificio una plazaleta, que lleva ga-
lería de 3 metros de ancho en los tres cor-
tados de las expresadas cruces. En la

parte posterior y sobre el eje longitudinal del edificio perpendicular a la fachada darán un cuerpo de unos 33 m. de longitud destinado a capilla.

Este edificio se situará sobre una línea paralela al eje de la calle de Almagro, retirándose 11 metros de la alineación señalada para el solar N.º 3 de la misma calle.

La edificación consistirá de sótanos en una parte de su planta; piso bajo; p^{ra}l, segundo, un gran desván y armaduras de cubiertas.

La construcción se hará sobre un cimiento de sillera y consistirá en muros de fábrica a la diestra, suelos con viguetas de hierro, forjados y solados y cubiertas de tejados formados con teja ordinaria o plana.

La superficie comprendida por el edificio principal es de 2000 metros superficiales; y la distribución adoptada permite alojar en él con toda comodidad y buenas condiciones higiénicas hasta Cuatrocientos alojados de ambos sexos.

Tales son en resumen las principales circunstancias del edificio cuya licencia de construcción se solicita, y de cuya fachada p^{ra}l se acompaña el plano geométrico.

Madrid 20 de Abril de 1875

Antonio Ruiz de Valdes

Arquitecto

A. Bonet T.

Excmo. Señor:

D.^a Francisca Claudia Grajales,
dueña de las casas números 8 y 10 de la ca-
lle de Sta. Engracia y del terreno cono-
cido con el nombre de "Gardiniello del Pa-
raíso," dando frente a la calle de Almagro,
antes de Wintkuyssen, solicito en
30 de Marzo último se la diesen a
conocer la alineación y rasante correspon-
dientes al mismo. C

Verificada la oportuna tira de cuer-
das por el Arquitecto de Villa, teniendo en
cuenta el plano oficial aprobado para el En-
sanche de esta Corte por Real orden de 19 de
Enero de 1864, resulta que de dicho terreno
ha de tomarse para la vía pública una su-
perficie de 330'58 metros cuadrados, equiva-
lentes a 4.257'90 pies, tambien cuadrados,
los cuales tomados de común acuerdo por dicho
perito y el de la interesada, a razón de que

seta y 19 céntimos cada uno, importan la cantidad de 3.066'99 pesetas, que deberian abonarse a la misma, una vez realizadas las construcciones que proyecta y previa la presentacion de los títulos de pertenencia de la finca.

Posteriormente remitió la citada señora manifestando que pensaba erigir en el terreno de que se trata un gran edificio destinado a Asilo de Ancianos, bajo el cuidado de las Hermanitas de los Pobres, retirado a once metros de la enunciada alineacion y haciendo en esta la portería y cerramiento; con sujecion todo a los adjuntos plano y memoria del director que habia de ser de la construccion D. Antonio Ruiz de Salces, arquitecto; para lo cual pedia el competente permiso de V. C.

El municipal de la Seccion D. Alejandro Gomez, a quien pasara tambien a informe la nueva solicitud, expone; que halla conformes los repetidos plano y memoria a las ordenanzas disposiciones de 10 de Junio de 1854 y de 20 de Abril de 1867, pudiendo concederse la licencia solicitada sin previa comision a

la Academia de Bellas Artes, puesto que, apesar de tratarse de un arilo benéfico, es un establecimiento particular y se levanta en el interior de la posesion; pero siempre que la construccion se sujete al disenyo y memoria presentados y se observen en ella cuantas prescripciones se marcan en las Ordenanzas municipales y demás disposiciones vigentes respecto de la de andamios y de fincas urbanas en esta Capital.

Enterada la Comision de Ensenanche y de conformidad con el dictamen del Arquitecto de Villa, es de parecer que no existe inconveniente en que D. E. se sirva acordar la concesion del permiso pretendido por D^a Francisca Claudia Grapin, a tenor de las prescripciones consignadas en el referido dictamen y con sujecion a la alineacion expresada y a la rasante marcada por el director facultativo de la via pública; y que se satisfaga a la misma la cantidad de 5.066'99 pesetas, importe de la superficie que de la finca se ocupa en beneficio del tránsito público, con cargo a los fondos correspondientes, previa certificacion del

Ayuntamiento de Madrid

mencionado facultativo que acredite haberse terminada la construccion y presentacion de los titulos de propiedad que han de ser examinados por los Letrados Cronostoriales, en tiempo oportuno.

Y. C., sin embargo, en su superior ilustracion, resolverá como siempre lo mas acertado.

Madrid 29 de Mayo de 1874.

Rejilote Fumil

Man. M. Sainz

L. Mares

Manon Lopez Quiroga

Madrid 7 de Junio de 1875
En su Ayuntamiento

Y. C. acordó: aprobar el dictamen de la Comision.

Dicente

D. Francisco de Rojas Guispe de Llano y Gayoso, etc?

Habiéndose solicitado por D. Francisca Claudia Gra-
pin el necesario permiso para construir un edificio destinado á título
de estacion bajo el vinculo de las Hermanitas de los Pobres, en ^{un} ~~de~~
terreno afueras de la Puerta de Santa Bárbara, comprendido en la
manzana No del Ensanche de esta Capital, conocido con el nombre
de Hachinillo del Pátero, dando frente á la calle de Obispo, an-
tes del General Wintkeyson, se instruyó el oportuno expediente, y
marcado la alineacion y vacante debidas, examinado por el arqui-
tecto de la Gaceta el plano y memoria descriptiva de las obras proen-
tadas y hallado conforme por el mismo á las disposiciones que rigen
sobre la materia, el Excm. Ayuntamiento, conforme con el dictamen de su
Comision de Ensanche, se ha servido conceder el citado permiso por
acuerdo de 11 de Junio ^{de 1884}, siempre que la ^{edificacion y sus partes} ~~construccion~~
~~linea~~ se sujete á los referidos plano y memoria presentativa, en
observancia igualmente de cuantas prescripciones se consignan en
las Ordenanzas municipales y demas disposiciones vigentes respecto
de la construccion de andamios y de fijas urbanas, como asimis-
mo, las reglas que siguen:

La linea de fachada ^{en la dicha calle de Obispo} ~~a B~~ ^{segun se representa en el plano de}
alineacion unido al expediente, se establecerá paralelo á 18 metros
del eje ~~de~~ ^{de} ~~B~~ que está fijo en el terreno por los alarvos ~~de~~ ^{de} ~~B~~ = H en
previo lavado de amarillo marcado en el mismo y sonado con las le-
tras ~~a b c d~~ que queda para el tránsito público, mide una superficie
de 30 metros 86 decimetros cuadrados, equivalentes á 4.257 pies cua-
drados y 96 décimas, y al precio de una peseta y 19 céntimos uno,
importan 4.066 pesetas y 99 céntimos de peseta abonables á la in-
termediación, con cargo á los fondos correspondientes, previa certifica-
cion del arquitecto municipal que acredite hallarse terminado
por completo la construccion y presentacion de los títulos de pro-
piedad que han de ser examinados por los Letrados Constitucionales.

Se exigirá la rasante definitiva que corresponde á la referida
calle que es con la que está hecha la replanteacion. Por tanto ba-
tará poner los puntos de la linea de fachada 10 centimetros mas
altos que sus correspondientes del centro ó eje de la calle. Sin em-
bargo para que haga completo asanamiento, antes de comenzar el
trabajo se dará por el director de los trabajos aviso al de ite-
ras y empedrados del Excm. Ayuntamiento para que puse á hacer la ras-

edificación de la variante sobre el terreno. = La primer hilada de canchales deberá quedar unos 20 centímetros por bajo de dichos vanos y elevados sobre la misma de 10 a 15 centímetros los bordes de todas las puertas.

La altura total de la fachada no excederá de 20 metros medidos a los siete del punto mas bajo de la misma.

(Aquí se copia desde la regla 3.^a del informe de abintación hasta concluir la 4.^a X)

Por último, el Sr. Teniente de Alcalde del distrito 9.^o podremos disponer, cuando lo tengamos por conveniente, que se reconozca la obra para enterarnos de su estado y construcción y de si se observan en ella las reglas establecidas.

Madrid 8 de Julio de 1894. = C. M. C. de Toranzo.

Hecho de remisión al Sr. Teniente de Alcalde del distrito del Municipio y de consentimiento al Ayuntamiento de la D.^a Sección.

Sr. Contador de esta Villa.

Julio 6/94

Con esta fecha y por acuerdo del Excmo. Ayuntamiento de Turis ppdo, se expide licencia a favor de D.^a Francisca Blanca Gaspin para construir un edificio destinado a taller de obreros a cargo de las Hermanitas de los Pobres en el terreno conocido con el nombre de Parcelilla del Paraíso, afuera de la puerta de Santa Barbara, con fachada a la calle de Almagros antes del General Wintkaysser, numer.^o 160.

Mediante la abintación aprobada resulta ocupado del expropiado terreno en beneficio de la vía pública una superficie de 4.257'98 pies ~~superficiales~~, los cuales tarados por el Ayuntamiento municipal de la D.^a Sección a peseta y 19 centimos cada uno, con asentamiento del ~~de confirmación~~ con el de la venta propietaria, importan la suma de 5.066'99 pesetas, que deberán abonarse a la misma de los fondos ~~correspondientes~~ ^{correspondientes}, previo certificado del respectivo perito de Villa de hallarse terminado por completo la construcción y presentación de los títulos de posesión que han de examinarse los Sres. Letrados Consistoriales, segun lo acordado a la vez por la Excmo. Corporación en la fecha ^{indicada} ~~establecida~~, en vista del dictamen emitido por el Excmo. Ayuntamiento de Madrid.

Lo que pongo en conocimiento de V.^a a fin de que se proceda a la abintación de su cargo.
Diciembre, etc. = D. J.

1881

Desamias

Almagro 1



Distrito del Hospicio.

El Inspector que suscribe pone en el superior conocimiento de V. S. el mal aspecto que presenta la tapia que existe en la posesion de las Hermanitas de los Pobres por la parte de la calle de Almagro y que en mi concepto se halla en estado de ruina.

Dios gve. a V. S. m. d. g.
Madrid 7 de Dbre. 1881.

Mmanuel Arenas



R. Fuente Alcalde del mismo.

Ayuntamiento de Madrid

Ma x

Madrid 5 de nov.^o de 1881

Informe al Sr. Arquitecto Municipal
del Caserío

V. Floren

Sr. Enciente de Alcalá del Dis-
trito del Hospicio.

Procediendo al oportuno reconoci-
miento al objeto á que este oficio se
refiere, debo hacer presente á V. E. lo
conveniente que sería requerir á la
Directora del establecimiento que ocup
ocupa, para que á la brevedad posi-
ble refuerce algunos puntos del muro.
en cuestión á juicio del Arquitecto
del establecimiento con el objeto de
evitar algún desprendimiento que en
lo sucesivo pudiera haber por efecto
del empuje de las tierras ramadas al
muro y por las humedades que traen

comenzo la presente estacion.

Debiendo certificar el Director de las obras al terminarse, del estado de solidad en que se hallen.

Lo cual tengo que manifestar a V. S. referente al asunto de que se trata para que en su vista se viva disponer lo que estime mas acertado.



Madrid 22 de Diciembre de 1881.

A, Ayuntamiento del Ayuntamiento.

Rodriguez Sanchez

Rodriguez

Excmo 16

Requisir a la Srta Superiora de la casa de las Hermanitas de los Pobres para que entregue al Inspector de Policia Urbana la licencia que tienen para construir.

Fuente Floren

PROYECTO DE FACHADA

PARA EL ASILO DE ANCIANOS DE LAS HERMANITAS DE LOS POBRES

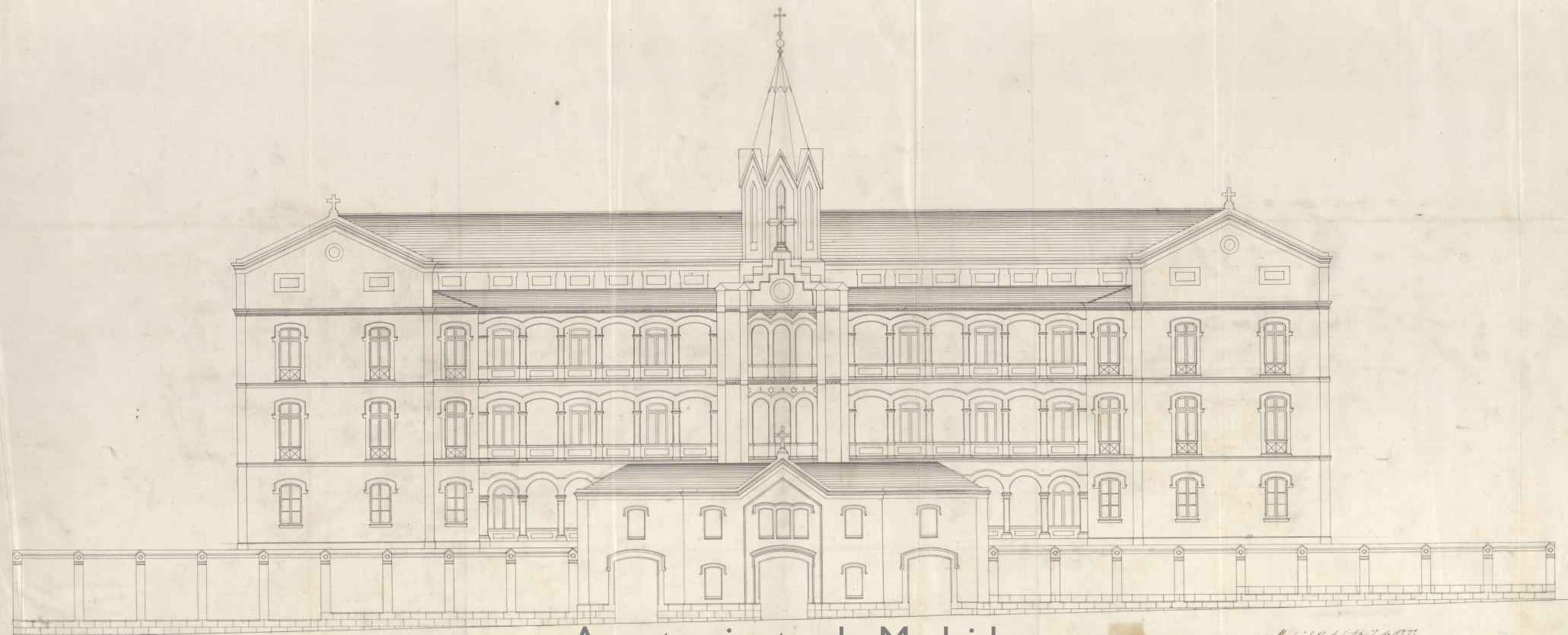

Ayuntamiento de Madrid

Escala de $\frac{1}{100}$

Madrid 15 de Abril de 1877
Antonio Quirós y Páez
Arquitecto

Escala de $\frac{1}{100}$

311-2



Madrid 13 de Abril de 1877

Antonio Quij de la Cruz
Arquitecto

la Almagro

R. S. fe 18



Hermanitas
N. 0.307.793

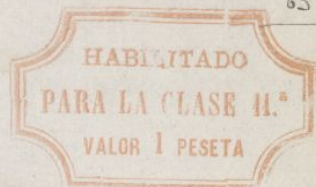

63-43

Como Señor Ciente Alcalde

Como Señor

22 Febrero
En su nombre
del Ayuntamiento
del ensanche
Dícese
Excmo Sr.
Votado del contenido
de la presente ins-
tancia, debo poner a
conveniente de V. E. que
excediendo aceptable la
proposición que hace
D. Angelina Bourdase
representación de D.
Francisca Claudia
Grapien al Excmo
Ayuntamiento, referente
a la expropiación del

D.^{na} Angelina Bourdase en nombre y repre-
sentación de D.^{na} Francisca Claudia Grapien en la
divida consideracion a N. E. Espino que su repre-
sentada obtuvo de la autoridad de N. E. en 8 de Jun
1875 permiso para la Edificacion de un Edificio de-
nado a Asilo de Ancianos bajo el cuidado de las
Hermanitas de los Pobres, en la Manzana 160 del
ensanche y con fachadas a la Calle de Almagro
y otras, y que continuando las obras y ya proximo
a terminar la parte de Edificio destinado a Asilo,
se ven sorprendidas por una denuncia del Celoso
Inspector Del Distrito en que haciendose cargo del
mal aspecto que presenta la tapia de cerramiento
por las calles de Almagro y de Zurbaran ocasion-
nado principalmente por el inconsiderado desmonte
llevado a cabo en la via publica, que si bien

terreno a' que lo
citada instancia se
refiere, no veo incon-
veniente en que V. E. se
sirva disponer se
notifique a' dicha Sta
para que un arreglo a'
los titulos de

propiedad se veri- para este era conveniente, perjudicaba notablemente los
fique el deslinde interes de mi representada pues convertia una tapia
de dichos terrenos de cerramiento en muro de Sostén. y aunque el
por el Arquitecto Director de las Arquitecto Municipal no halla ni hallar podia
obras de dicho Asilo en estado ruinoso la citada tapia exige se hagan
en union del que otras de seguridad, que en todo caso corresponderian
suscriber a quien ocasiono el mal; esto no obstante desiosa
los cuanto puedo mi representada de contribuir a' mejorar el aspecto
manifestar a' V. E. para que en su vista publico de aquella zona, y en consideracion a' estar edifi-
se sirva resolver cada la tapia que se desea desaparesca asi como la
lo que se tiene mas casita adosada a' ella. Recurre a' V. E. manifestando
acuerdo.

Madrid 8 de Mayo 1887
El Arq. del Ensanche que si conviene a' los intereses de Madrid podria
procederse a' la inmediata expropiacion de terrenos y
pequeñas construcciones y que en atencion al estado de
L. J. Rodriguez ^{Arq. del Ensanche} Arquitecto Municipal, podria hacerse los pagos en los plazos
que se convinieran. comprometiendose en cambio mi
representada a' abandonar inmediatamente la parte
expropiada y a' la pronta edificacion del muro decorado
de cerramiento y casillas de porteria que deben limitar
en lo sucesivo su finca



15 Mayo
Para a' la Comi-
sion de Enjambre sin efecto la citada denuncia a' ordenar se inco-
el oportuno expediente de expropiacion bajo las
Por lo que a' V. E. suplico se digne dejar



1.ª SECCION.

Negociado del Ensanche.

Abril 28 de 1882

Señora D.ª Azelina Bourdau

Muy Sr. nra: solicitada por V. en representación de D.ª Francisca Claudia Grapin la expropiación de terreno y pequeñas construcciones del Arilo de Ancianos que bajo el cuidado de las Hermanitas de los Pobres se halla establecido en la calle de Almagro, por efecto de denuncia de la tapia a dicha calle; para el oportuno expediente a la Comisión especial de Ensanche del Excmo Ayuntamiento, la cual acordó enterar a V. del informe facultativo, y existiendo el expediente en este Negociado de mi cargo, puede V. cuando guste parar a él o delegar persona que la represente.

Es de V. con la debida consideracion en afmo s. s.

Y. S. ps. l.

El Jefe del Negociado

Porru Buenos

vases indicadas.

Gracia que no dudo obtener de V. E. cuya
vida guarde Dios (M. A.)

Madrid dia 31 de Enero 1882

Azelina Boudase

Marzo 22.

En Comisión especial de Ensenanza.

De conformidad con el I. Arquitecto que
tiene a la recurrente al extremo expresa-
do por el mismo.

El Vice-Presidente
Vicente Floren

Abril 29/
82

P. O.
Fonctionnaire

El Arquitecto Director
de los trabajos del Ensanche
de Madrid

B. L. M.

al Sr. D. Vicente Floren, ~~que~~
~~tiene el gusto de remitirle la~~
~~adjunta nota, e historial del ap-~~
~~petido de denuncia de la ta-~~
~~qua de la calle de Anagnó, pro-~~
~~piedad de "La Esmeralda" de los~~
~~Pobres."~~

D. Enrique Sanchez y Rodriguez
aprovecha gustoso esta ocasion para
asegurar á V. — el testimonio de
su distinguida consideracion.

Madrid 25 de Abril de 1882

Ayuntamiento de Madrid

En 3 de Diciembre de 1881, el Ins-
pector de P. U. denuncia, por su parte,
la parte de cerramiento de la pro-
piedad de la Asociación "Las Hermanas
de la Caridad"
y q' meden
cuenta Informe-

Florez

Practicado el oportuno reco-
nocimiento al objeto á que el presente
oficio se refiere, debo hacer presente
á V. S. lo conveniente que seria re-
quirir á la Directora del Estado
Recimiento para que á la brevedad
posible repase algunos puntos del
sumo en cuestión á juicio del Arqui-
tecto del establecimiento, á fin de
evitar cualquier despendimiento

que en lo sucesivo pudiesen haber,
por efecto del empuje de las tierras
acostadas al muro y con las hume-
dades que trae consigo la premen-
te estacion.

Debiendo certificar el Director
de las obras, a su terminacion
del estado de colider en que se
hallen.

Madrid 22 de Diciembre 1881

D^a Arselma Bourdare en nombre
de D^a Fran^{co} Claudio Grapier,
Superior de la Congregacion
"Las Hermanitas de los Pobres"
edicta en N de Dios, la suspen-
sion del expediente de sumu-
cia, suscitado relativo a la to-

ma que limita por la calle de
Almagro la posesion de dicha con-
gregacion, o' se forme el oportuno ex-
pediente de expropiacion del terre-
no utilizable para usos publicos
que en el referido sitio, posee la ben-
erandad —
Supreme —

Entendido del contenido de la
presente instancia pongo en cono-
cimiento de V.S. que creyendo acep-
table la proposicion que en la
misma se hace, relativa a' la expro-
piacion del terreno a' que se refiere,
no veo inconveniente en que V.S.
se sirva disponer se notifique a' la
interesada, para que con ase-
glo a' los titulos de propiedad se

sir que el destino de dicho terreno
sea por el Arq^{to} de las obras del Ayto,
la union del que suscribe. Madrid 8. Mayo.

Sr. Dn^o de S^{ta} Juana solicita en
su de Arq^{to} licencia para abrir un
tunel en el muro que limita por la
calle de Almagro la posesion de
"Las Hermanitas de los Pobres"
Infernales. En cumplimiento del
decreto que antecede, y enterado de
lo que se solicita, en la presente
circunstancia debo hacer presente á
V. S. D. que no debe concederse el p^{er}mi-
so solicitado, por estar en tram-
itacion un expediente de denuncia
relativo á la tapia de la calle
de Almagro, á que la presente se refiere.
Madrid 16 de Abril de 1882.

Hecho en 11 Mayo

Mandas un volante para que
vaya a enterarte.

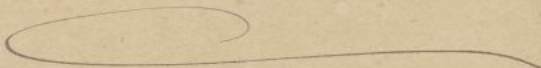

Secretaría

CONTADURÍA

DEL

EXCMO. AYUNTAMIENTO CONSTITUCIONAL

DE MADRID.



AÑO DE 1875

17

Licencia para construir

El Recaudador de fondos municipales hará efectiva de D. *Francisco*
Glaudio Jorquin
la cantidad de *veinte pesetas*

que le corresponde satisfacer por *la licencia*
para construir un jardín
en el frente a la C. de M.
magro

Madrid *8* de *Julio* de 1875

EL CONTADOR,

Mariano A. Castaño,

P.D. del foreste

Alfonsa M. de
Reyes

Son pesetas *20*

Recibi la expresada cantidad.

EL RECAUDADOR,

M. de

AÑO DE 187

CONSTITUCIÓN

AYUNTAMIENTO CONSTITUCIONAL

DE MADRID

REGISTRO FISCAL DEL ENSACHE

El Recaudador de los fondos municipales hará efectiva de D.

la cantidad de

que le corresponde satisfacer por

de 187

Madrid

Pharmacia C. G. G. G.

San Pelayo

Excmo. Sr. D. Juan de los Rios