

FM/2061

GUÍA ALPINA
DEL GUADARRAMA

POR

C. BERNALDO DE QUIRÓS

Con 27 fotograbados y 2 mapas

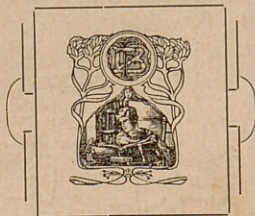

MADRID

LIBRERÍA DE FERNANDO FÉ

15, Puerta del Sol, 15.

Ayuntamiento de Madrid

No viajar sin las
GUÍAS KLAES

ITINERARIOS DIRECTOS DE FE-
RROCARRILES CON 25 MAPAS

Precio: 50 céntimos.

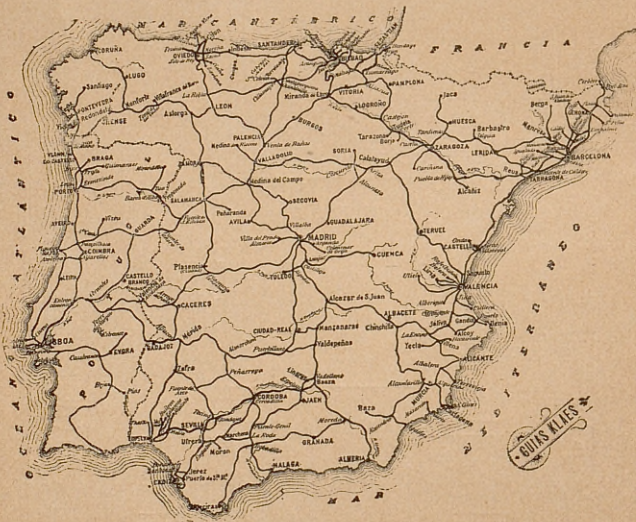

Mapa de los Ferrocarriles de España y Portugal

FM - 2.061

LIBRERÍA ESPAÑOLA Y EXTRANJERA

DE

FRANCISCO BELTRÁN

PRÍNCIPE, 16 □ MADRID

NOTABLE SURTIDO

en obras españolas y extranjeras.

ADMINISTRACIÓN

y venta en comisión de toda clase
de publicaciones.

DEVOCIONARIOS

PERIÓDICOS DE MODAS

REVISTAS ILUSTRADAS

SUSCRIPCIONES

á obras y periódicos nacionales
y extranjeros.

IMPORTACIÓN Y EXPORTACIÓN

de toda clase de publicaciones.

BIBLIOTECA CIRCULANTE

(suscripción á lectura).

R. 47.059

Ayuntamiento de Madrid



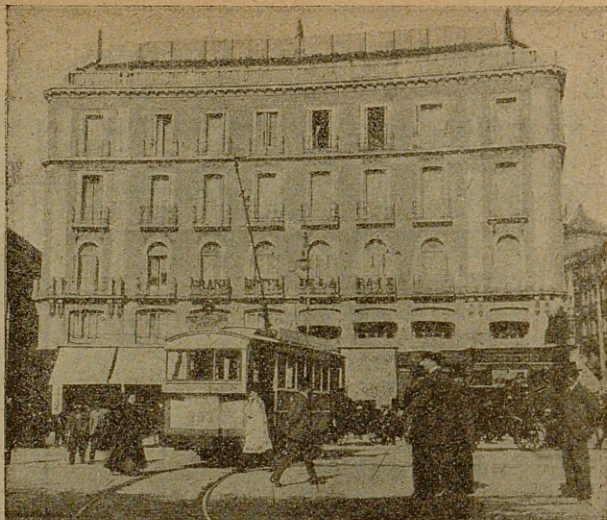

GRAN HOTEL DE LA PAIX

Puerta del Sol, 11 y 12.—MADRID

PRIMER ORDEN

Calefacción central.

Baños, ascensor.

Precios módicos.

PROPIETARIO: J. CAPDEVIELLE

Ayuntamiento de Madrid

EL DÍA

COMPañÍA ANÓNIMA DE SEGUROS

FUNDADA EN 1901

INCENDIOS - MARÍTIMOS - VALORES

Subdirecciones y Agencias en todas las provincias de España y principales puntos del extranjero.

Delegación en Madrid: PRÍNCIPE, 14, pral.

OBRAS NUEVAS

AZORÍN

ESPAÑA

HOMBRES

Y PAISAJES

Un volumen en 8.º, 2,50 ps.

ADRIÁN GUAL

MISTERIO DE DOLOR

Drama en tres actos y prosa,
traducido al castellano por

LUIS MOROTE

PRÓLOGO DE

JOSÉ FRANCÉS

Un volumen en 8.º, 2,50 ps.

Se venden en la librería de Francisco Beltrán, Príncipe, 16, Madrid, y en todas las de España y del extranjero.

Ayuntamiento de Madrid

GRAN HOTEL INGLÉS



PROPIETARIOS

IBARRA Y AGUADO

Hotel-Restaurant de primer
orden, en edificio construído
"ad hoc" aumentado y re-
formado con la adquisición
de la casa de la calle del
— Príncipe, número 11. —

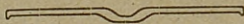

MAGNÍFICAS HABITACIONES PARA FAMILIAS



SALÓN RESTAURANT PARA 500 PERSONAS





NUEVO Y ESPLÉNDIDO SALÓN DE LECTURA

Baños en todos los pisos del Hotel.

TELÉFONO — ASCENSOR

Calefacción á vapor.



LUZ ELÉCTRICA EN TODAS LAS HABITACIONES



NO HAY MESA REDONDA

Habitaciones desde 4 pesetas.—Hospe-

daje á pensión desde 12 pesetas.



Intérprete y coche del Hotel en las esta-
ciones á la llegada de los trenes.



8 y 10, Echegaray —————



————— y Príncipe, 11



MADRID

Librería de F. BELTRÁN - Príncipe, 16.

OBRAS NUEVAS

ROQUE DE SANTILLANA

EL ÚLTIMO HÉROE

Maravillosa novela del porvenir.

Un vol. en 8.º, con artística cubierta, 3,50 pesetas.

MATILDE SERAO

EL PAÍS DE JESÚS

Traducción de la Condesa Beretta.

Un vol. en 8.º, con artística cubierta, 3,50 pesetas.

Nicolás Arteaga

SASTRE

*Especialidad en trajes
de caza y sport.*

Calle Mayor, 31. - MADRID

CHRISTIAN FRANZEN

FOTÓGRAFO DE LA REAL CASA

PRÍNCIPE, 11. — MADRID.

LOS BURGALÉSES

RESTAURANT Y PASTELERÍA

DE

MANUEL DEL RÍO

Casa la mejor surtida por su gran variedad en fiambres,
pescados y mariscos de todas clases.

ESPECIALIDADES BURGALÉSES

PRÍNCIPE, 8. - MADRID

Teléfono núm. 1.818

Ayuntamiento de Madrid

FÁBRICA DE CHOCOLATES FINOS
ULTRAMARINOS Y CONFITERÍA



Carlos **PRAST** y Herm.^s

PROVEEDORES DE LA REAL CASA

ARTÍCULOS ESPECIALES PARA ALPINISTAS

Sopas concentradas Maggi. Tes esquisitos.
Conservas de carnes y pescados. Chocolates
con leche fabricación de la Casa. Chocolates
Menier, Louit, Peter, Kolker y Rademaker's.
—— Hueveras de aluminio. ——

TRINEOS, PIOLES Y BASTONES PARA NIEVE



MADRID



ARENAL, 8



TELÉFONO 283

GUÍA ALPINA DEL GUADARRAMA



DEL MISMO AUTOR

"Peñalara".—Madrid, 1905.
(Volumen XLV de la *Biblioteca Mignon*.)

GUÍA ALPINA
DEL GUADARRAMA

POR

C. BERNALDO DE QUIRÓS

Con 27 fotograbados y 2 mapas.



MADRID

LIBRERÍA DE FERNANDO FÉ

15, Puerta del Sol, 15.



Es propiedad.
Derechos reservados.







ÍNDICE

	Páginas.
Anteportada.....	1
Del mismo autor.....	2
Portada.....	3
Propiedad.....	4
Índice.....	5
 Estructura general de la Sierra. (Mapa.).....	 6
Gran macizo del Guadarrama. (Mapa.).....	7
Altitud máxima de los sistemas orográficos de España.....	8
Prólogo.....	9
Advertencias.....	13
Limitación.....	15
Divisiones.....	17
Caracteres alpinos.....	25
Los pasos de la Sierra.....	29
Centros de excursión.....	33
Las cumbres:	
1) Peñalara.....	39
2) Guarramas y Guarramillas.....	46
3) La Maliciosa.....	46
4) Hierro.....	49
5) La Najarra.....	50
6) La Pedriza de Manzanares.....	51
7) Siete Picos.....	57
8) Montón de Trigo.....	58
9) Últimas cumbres del Guadarrama.....	58
Conclusión.....	61
Rectificación.....	63

Gran macizo del Guadarrama

Escala gráfica 

Signos

- | | | | |
|---|-----------|---|---------------|
|  | Divisoria |  | Curso de agua |
|  | Cumbre |  | Pueblos |
|  | Puerto |  | Capital |

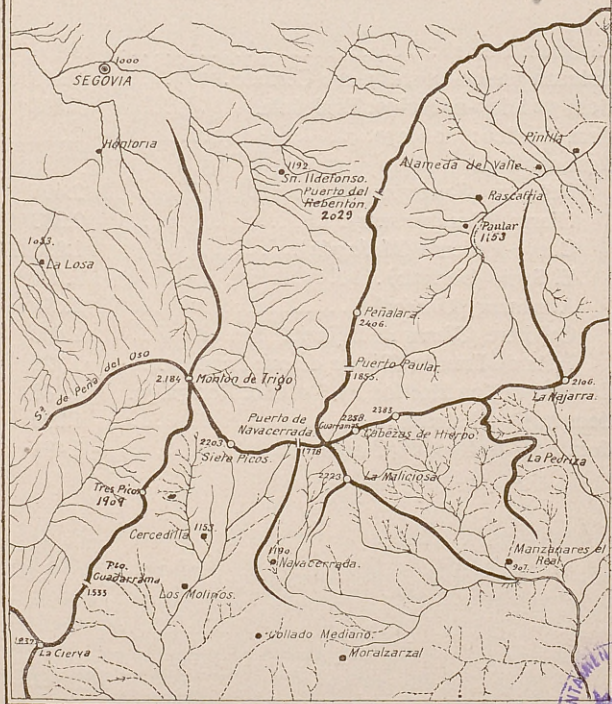

Altitud máxima de los sistemas orográficos de España.

METROS SOBRE EL MAR

Pirineos: Aneto.....	3.404
Sistema vasco-cantábrico: Cerredo.....	2.678
Idem galaico-astúrico: Espigüete.....	2.453
Idem ibérico: Moncayo.....	2.325
Idem central:	
Peñalara (<i>Somosierra</i>).....	2.406
Hierro (<i>Guadarrama</i>).....	2.383
Cueva-Valiente (<i>Malagón</i>).....	1.850 (?)
El Santo (<i>Serrota</i>).....	2.294
Almanzor (<i>Gredos</i>).....	2.650
Calvitero (<i>Sierra de Béjar</i>).....	2.400
Peña de Francia (<i>Sierra de este nombre</i>)...	1.723
Sistema de los Montes de Toledo: Rocigalgo.	1.448
Idem bético: Estrella.....	1.299
Idem peni-bético: Mulhacén.....	3.481*

Guía Alpina del Guadarrama.



PRÓLOGO

«Cumbres de Guadarrama y de Fuenfría,
columnas de la tierra castellana...»

GABRIEL GARCÍA TASSARA.

No pretendemos descubrir el Guadarrama, erguido á 40 kilómetros de Madrid, que las nieves brillantes parecen acercar en el invierno (1). Deseamos tan sólo

(1) Sin embargo, aunque parezca mentira, nada más frecuente que los errores acerca del Guadarrama. Para no tomar otro ejemplo que el más corriente, citaremos la *Grografía ó Topografía médica de la Sierra del Guadarrama* (Madrid, 1909), del Dr. Hernández Briz, en el que hallamos

reemplazar, mediante este opúsculo, con alguna ventaja probable y con una economía cierta, al guía personal que el primerizo necesita tomar en ocasiones para dirigir sus pasos, hoy que el deporte alpino parece desenvolverse entre nosotros, ¿quién sabe si para bien ó para mal, santas cumbres solitarias, olvidadas, á quienes puede amenazar la profanación de las vulgaridades?

No faltan en el país, ni podían faltar, algunos excelentes conocedores del áspero terreno. Queremos escribir aquí el nombre de dos que nos son particularmente gratos: Pablo Matabuena, el guarda en Rascafría de los propios de la Comunidad y tierra de Segovia, gran ejemplar de viejo castellano, inteligente, callado; y su opuesto «Penachō», el vaquero, locuaz recitador de los romances serranos, como aquel de la «loba parda», tan espontáneo, que Enrique Mesa aprovechó en una de sus crónicas. Mas si se exceptúan estos profesionales—cuyo territorio, además, suele ser asaz reducido—, sorprende, en verdad, la ignorancia en que tiene al país el campesino. El nombre de «Cabezas de Hierro»—una de las cumbres más eminentes del Guadarrama—fué entera-

inexactitudes considerables en las alturas atribuidas á los montes (págs. 9, 21 y 31), confusión entre las ideas de cumbres y de puertos (págs. 9 y 31), error en la naturaleza geológica de algunas masas (como en la pág. 11, donde al Siete Picos y al Tres Picos, que están en granito, se les hace aparecer en gneis). Por lo demás, es interesante esta Memoria, sobre todo en las páginas destinadas á la radioactividad en la Sierra (págs. 31 á 36), según las observaciones del Dr. Muñoz del Castillo. Las aguas del Guadarrama son, al parecer, bastante radioactivas, y en ciertas regiones de la cordillera se encuentra un titanato de hierro, compenetrado con cierta sustancia radioactiva poderosa, á que han dado el nombre de *guadarramita*.

mente desconocido cierta mañana de invierno en una posada de Manzanares el Real, que duerme á una legua bajo su sombra.

Por otra parte, el leñador, el carbonero, el pastor que, con las manos teñidas de azul de tanto tejer media, se encuentra de tarde en tarde en el corazón de los montes, carece por completo del sentido de las unidades de tiempo y de espacio — minutos y kilómetros — sobre las cuales le consulta el excursionista. He aquí por qué al término de varios años de recorrer las cumbres azules, redactamos esta modestísima Guía que contiene la experiencia de nuestros pasos, seguramente aún escasa. Creemos que es la primera que con relación al Guadarrama se publica. Como quiera que sea—primera ó última, más ó menos incompleta—, la ofrecemos como tributo á la cohorte de héroes agrupados allá lejos—Peñalara, Hierro, Maliciosa, Siete Picos—, magnánimos dispensadores de salud y de energía.

C. B. DE Q.

Madrid, 1.º Julio 1909.



ADVERTENCIAS

Los datos de altitudes proceden, en primer término, del Instituto Geográfico y Estadístico, y cuando es así, se señalan con un asterisco (*), indicando su exactitud, que debe suponerse rigurosa. Muchos de ellos permanecen aún inéditos, ó, cuando menos, no se han publicado en las hojas correspondientes del mapa en la escala 1 : 50.000, comenzado por aquel Centro. Debemos éstos á la bondad del Jefe del Negociado de Publicaciones del mismo, D. Manuel Menéndez, á quien expresamos aquí nuestro reconocimiento. Cuando se ha advertido alguna contradicción entre las cifras de las hojas de aquel mapa y las que da el de la red geodésica de primer orden—como sucede en Cabeza de Hierro Mayor y en La Almenara—, hemos optado, como es natural, por éstas.

Pero como los trabajos de planimetría del Instituto no han pasado aún de la provincia de Madrid, hemos tenido que recurrir, para la parte de la Sierra comprendida en las provincias de Segovia y Avila, á los que dan Cortázar y Martín Donayre en las respectivas descripciones físicas y geológicas de éstas, publicadas por la Comisión del Mapa geológico. Finalmente, algunas alturas de la provincia misma de Madrid proceden de la clásica Me-

moria descriptiva de Prado, que tanto nos ha servido para componer esta Guía.

*
* *

Debemos los documentos gráficos á varios amables colaboradores: los Sres. Meliá, Madinaveitia, Echevarría, Bonilla (Antonio), Passapera, Quílez y Quiroga.

A cada uno de nuestros favorecedores repetimos ahora nuestra gratitud, como también á nuestro querido maestro D. Francisco Giner, á quien debemos la autorización para reproducir los que proceden de Macpherson, el mayor estudioso que ha tenido el Guadarrama, Presidente que fué de una Sociedad para su estudio, en la que figuraron sabios como Bolívar, Quiroga, Sama y otros, todos ellos iniciadores del amor á las montañas, que hoy prospera.

*
* *

El autor recibirá agradecido las comunicaciones—especialmente fotográficas—que le envíen los lectores. Dirigirse á Constancio Bernaldo de Quirós, en el *Instituto de Reformas Sociales*, Poncejos, 1, Madrid.

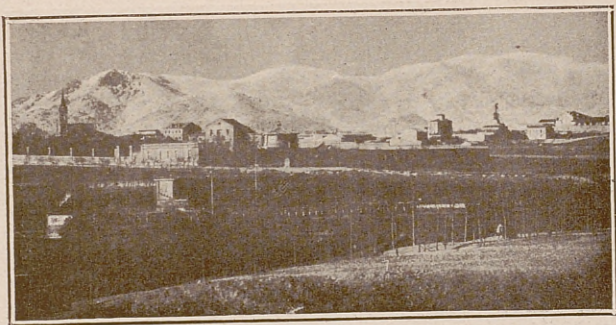

*Gran macizo del Guadarrama, desde Madrid: Hierro, Guarramas
y La Maliciosa.*

LIMITACIÓN

Si los nombres de las cosas fueran siempre enteramente exactos, SIERRA DE GUADARRAMA sería tan sólo aquella que en una de sus vertientes—la meridional—da sus aguas al pequeño río llamado *de la bendición* (GUADARRAMA) por alguna tropa mora en un episodio de sed y de fatiga; esto es, desde la ladera occidental del contrafuerte lanzado al Sur por el eje de la cordillera y que, interponiéndose entre LA MALICIOSA y los SIETE PICOS, divide las aguas del Manzanares al Este y al Oeste del Guadarrama (Sierra llamada DEL ROYO), hasta el grupo de LAS MACHOTAS, más allá del cual comienza la cuenca del río Alberche, á la que sucede después la elevación ascendente de la SIERRA DE GREDOS, con sus poderosas vértebras, que continúan la columna dorsal castellana. Sólo que, como no sucede así, se ha aplicado tam-



bién el de GUADARRAMA, no ya sólo á los montes que preceden á éstos, viniendo de Levante, tributarios que son del Manzanares, antaño confundido con el Guadarrama mismo (1), y quizá por esto mismo, sino que, excediéndose más, se halla admitido por la generalidad de los geógrafos, aunque de una manera vaga—escribe Prado (2)—, aplicarle á todo el fragmento de la gran cordillera central de España (*Carpeto-Vetónica*, de Bory de Saint-Vincent; *Arevaco-Lusitana* ó *Serrática*, de Botella; *Celtibérica*, etc., nombres todos defectuosos), que irguiéndose ya con los caracteres de sistema de montañas en el PICO DE GRADO, á 1.517 metros de altitud, continúa elevándose hasta la PEÑALARA, punto el más culminante (2.406,080 ms.), para decaer después gradualmente y morir en el grupo de peñas que le enlaza con el nuevo eslabón de Gredos, recorriendo así, en dirección Sudoeste, un tortuoso trayecto durante el cual sirve, en su mayor parte, de división entre las grandes cuencas de Duero y Tajo y, por ende, entre las dos Castillas.

(1) Así puede verse en algunos documentos del siglo XIV de los publicados por el Ayuntamiento de la capital, donde al Manzanares se le llama *Guadarrama la que va á Madrit*.

(2) *Descripción física y geológica de la provincia de Madrid*. (Madrid, 1864), pág. 3.

DIVISIONES

Así considerado, este conjunto puede descomponerse en varias partes, que son, según su sucesión natural, y á la vez según el orden de su altitud media:

- 1) La SOMOSIERRA.
- 2) La SIERRA DE GUADARRAMA, propiamente dicha.
- 3) La SIERRA DE MALAGÓN.
- 4) El ENLACE CON EL SISTEMA DE GREDOS.

El primero de los dos mapas que insertamos da idea de cómo se relacionan estas partes distintas en la estructura general de la Sierra.

La Somosierra.—Es la porción del sistema principal, divisorio entre Duero y Tajo, que va desde el PICO DE GRADO á la PEÑALARA en una línea ascendente progresiva, quebrada antes de su mitad por la honda y amplia depresión de un puerto que, como el pueblo colocado en su paso, lleva el nombre propio de SOMOSIERRA. Aun cuando en el país sólo se llame SOMOSIERRA á un trozo de este trayecto—precisamente el más bajo—, nosotros se le aplicamos á todo él, siguiendo á Prado (1).

(1) Ob. cit., pág. 3.

La línea de la Somosierra presenta entre sus altitudes las que siguen:

Pico de Grado.....	1.517
Cabeza de la Excomuni6n.....	2.161
La Cebollera.....	2.126
Puerto de Somosierra.....	1.428 *
Puerto de Casla.....	1.626
Colgadizos.....	1.836 *
Puerto de la Acebeda.....	1.693
Puerto de Arcones.....	1.761
Puerto de Linera.....	1.851
Regajo Cap6n.....	2.060 *
Puerto de Navafría 6 de Lozoya...	1.860
Puerto del Mal Agosto.....	1.946
Artiñuelo.....	2.070 *
Collado de las Calderuelas.....	1.977
Revent6n.....	2.064 *
Puerto del Revent6n.....	2.029 *
Cerro de los Claveles.....	2.060 *
Peñalara.....	2.406 *

La Somosierra lanza al Sur diversas derivaciones. Citaremos entre ellas el PICO OCEJ6N, en la provincia de Guadalajara, y la SIERRA DEL ATAZAR, en la de Madrid. Sus altitudes son:

Ocej6n.....	2.048
La Tornera (6ltima cumbre del Atazar).....	1.885

La Sierra de Guadarrama.—Delante de la Somosierra—desde el punto de vista de Madrid—corre otra Sierra, de Este á Oeste, y se prolonga mäs allá que ella, continuando en su

trayecto central la función de la primera, á saber: la divisoria de aguas entre las dos mesetas.

Esta es la parte que podemos llamar más bien SIERRA DE GUADARRAMA, aunque en rigor, como decíamos al principio, el nombre sólo conviene exactamente á su porción terminal, desde la SIERRA DEL ROYO á LAS MACHOTAS. Entendida en aquel sentido, un tanto impropio, puede subdividirse en ella tres fragmentos: el *origen*, el *medio*, el *término*.

La Sierra parece arrancar decididamente — distinguiéndose de las derivaciones meridionales de la Somosierra — de las PEÑAS DE LA CABRERA, y dando siempre aguas al Tajo — al Norte por el Lozoya, al Sur por el Jarama, el Guadalix ó el Manzanares —, llega hasta CA-
BEZAS DE HIE-
RRO, punto el más culminan-



*La Peñalara y las dos Cabezas de Hierro,
desde el Puerto del Reventón.*

te, no de este trozo inicial, sino de todo su recorrido, hasta el extremo de ser inferior sólo en 31 metros á la Peñalara.

He aquí algunas altitudes de este trayecto inicial:

Pico de la Miel.....	1.394 *
Cancho Gordo.. .. .	1.564 *
Mondalindo.....	1.833 *
Cabeza Arcón.....	1.540
Cerro de la Perdiguera.....	1.864 *

Altitudes en metros desde Madrid

Puerto de la Morcuera.....	1.705	
La Najarra.....	2.106	*
Loma de los Bailanderos.....	2.237	*
Collado de la Peña de los Lobos..	2.213	*
Collado de las Zorras.....	2.190	*
Peña de las Zorras.....	2.192	*
Collado de Cancha Pelusa.....	2.191	*
Loma de Pandasco.....	2.240	*
Collado de los Vaqueros.....	2.220	*
Cabeza de Hierro Mayor.....	2.383	*
— — Menor.....	2.370	*
Collado de Valdemartín.....	2.147	*
Cerro de Valdemartín.....	2.277	*
Collado de las Guarramas... ..	2.157	*
Guarramas.....	2.258	*

Más adelante, la Sierra de Guadarrama se enlaza con la Somosierra mediante una dorsal, en que se halla el Puerto del Paular ó de los Cotos (1.855 ms.), y continúa la función divisoria entre Duero y Tajo, hasta el CERRO DE LA CIERVA ó CABEZA LIJAR (*Cabeço del Guijar*, en los documentos antiguos) (1). Ya en esta parte media de su recorrido, tras el enlace con la Somosierra por la dorsal divisoria entre el Lozoya y el Valsain, la Sierra es propiamente Guadarrama; es decir, vierte, del lado meridional, á este río.

Estas son sus altitudes principales:

Puerto de Navacerrada.....	1.778	*
Siete Picos.....	2.203	*
Collado del Viento.....	1.900	*

(1) Puyol, *Cartas de población de El Espinar* (en la *Revue Hispanique*, París, 1904).

Puerto de la Fuenfría.....	1.790 *
Montón de Trigo ó Pan de Azúcar.	2.184
Peña Bercial.....	2.022 *
Collado de Marichiva.....	1.750 *
Peña Aguila.....	2.000 *
Collado de Cerromalejo.....	1.773 *
La Peñota ó Tres Picos.....	1.909 *
Collado de Gibraltar.....	1.688 *
— del Mostajo.....	1.640 *
Matalasfuentes.....	1.694 *
Collado de Matalasfuentes.....	1.680 *
Puerto de Guadarrama ó del León.	1.533
Cerro de la Cierva ó Cabeza Lijar.	1.837 *

Más allá del Cerro de la Cierva ó Cabeza Lijar, la Sierra de Guadarrama vuelve á perder el carácter principal de divisoria entre Duero y Tajo, y vuelve de nuevo, como al principio, á verter todas sus aguas á este último padre río; al Norte por el Cofio, al Sur por el Guadarrama y el Aulencia.

Su altitud se degrada rápidamente asimismo, como se ve en las cifras que siguen:

Carrasquete.....	1.649 *
Cerro de San Juan de Malagón....	1.735 *
Risco de los Abantos.....	1.754 *
Puerto de Malagón.....	1.585
Puerto de la Cereda.....	1.378
Cerro de San Benito.....	1.616
Puerto de la Cruz Verde.....	1.286
Machota Grande ó Cerro del Cas- tañar.....	1.460 *
Collado de Entrecabezas.....	1.180 *
Machota Chica.....	1.405 *

Finalmente, esta Sierra lanza al Sur, sobre todo en su primer trayecto, algunas estribaciones importantes, especialmente la PEDRIZA DE MANZANARES, la MALICIOSA y su derivada la SIERRA DE MATALPINO, y la SIERRA DEL HOYO DE MANZANARES, con la que se enlaza la SIERRA DEL CUCHILLAR, aunque estas dos últimas más bien parecen no tener conexión aparente con ella.

Altitudes:

Cerro de San Blas el Viejo.....	1.580 *
Cerro de San Pedro.....	1.485
Pedriza de Manzanares (última cumbre).. .. .	2.210 *
Peñas Linderas	2.087 *
Alto de Matasana.. . . .	2.019 *
Cerro de los Hoyos.	1.920 *
Pico de la Herrada.....	1.803 *
Collado de la Dehesilla.....	1.430 *
Peña del Diezmo.....	1.715 *
La Maliciosa.....	2.223 *
Cancho del Estepar.....	1.404 *
Picorzo Chico.....	1.240 *

En la vertiente septentrional, del tronco del Montón de Trigo arranca en dirección Norte, que cambia luego á Oeste, la alta SIERRA DE LA PEÑA DEL OSO, superando, contra lo que sucede de ordinario, al sistema principal, en el punto de donde nace, y que, degradándose tras los PICOS DE PASAPÁN, se pierde en la llanura.

La Sierra de Malagón.—Al otro lado del Cerro de la Cierva ó Cabeza Lijar, la divisoria entre Duero y Tajo, ó sea la línea maestra del sistema general, sigue por las cumbres

que constituyen la llamada SIERRA DE MALAGÓN, de 120 kilómetros de curso, de Este á Oeste, con estribaciones meridionales que se complican con las lanzadas al Oeste por los Montes Guada-



La Sierra de Malagón desde la Atalaya de La Granja.

rrama, propiamente dichos, y confundiéndose al fin con las sierras septentrionales de la provincia de Avila (Paramera, Serrota, etc.).

He aquí algunas de sus altitudes:

Alto del Descargadero.....	1.570
Puerto del Descargadero.....	1.535
Valdihuelo.....	1.531 *

No es la del Descargadero, sin embargo, la más alta cumbre de este sistema. En su arranque del Cerro de la Cierva, la Sierra de Malagón muestra alturas que igualan ó acaso exceden á éste, pasando, por consiguiente, de los 1.800 metros. La mayor altitud corresponde, probablemente, al RISCO DE CUEVA VALIENTE (*Prueba Valientes* en el mapa de la provincia de Segovia, de Coello), así llamado por una caverna abierta en la roca eruptiva, casi en la misma cumbre, y que

no es allí la única. Pero esta altitud no aparece establecida en ningún documento.

Enlace con Gredos.—Por último, la Sierra de Guadarrama se enlaza con la de Gredos—segundo gran eslabón del sistema orográfico central de España—mediante los cerros que, irguiéndose tras las MACHOTAS, continúan hasta alrededor del CERRO DE GUI SANDO, primera de las vértebras de Gredos. La divisoria es al río de Perales y al Alberche, al Este, y al Oeste, al Cofio y al Alberche, todos de la cuenca del Tajo.

Cabeza de la Horma.....	1.106
La Almenara.....	1.259 *
Cerro de la Horca.....	1.076
Aguaenfría.....	1.037
Peña de Cadalso.....	1.182
Lancharrasa.....	1.201
Cabeza Gorda.	1.187

Este enlace es perfectamente visible en el horizonte Oeste de Madrid, donde—sin solución de continuidad—tras el grupo de La Almenara y sus derivaciones se proyecta en el cielo, en dirección transversa, la extremidad oriental de la Sierra de Gredos, en su arranque, constituyendo un macizo compuesto de los Cerros del Castañar, de Casillas y de la Parra, cortado por la depresión de la garganta por donde corre el arroyo de la Hiedra, afluente del Alberche.

CARACTERES ALPINOS

Desde el punto de vista que nos interesa, la Sierra presenta algunos caracteres muy acusados:

1) Como los Pirineos, sus vertientes meridionales son más altas y escarpadas que las septentrionales; efecto — lo primero — de la altitud mayor de la meseta de Castilla la Vieja, que, en general, excede en 100 metros á la de Castilla la Nueva; lo segundo, de la acción del levantamiento, cuando estrujada la corteza de la tierra, la Sierra se levantó como resultante vertical de dos fuerzas tangenciales.

2) A la vez, y como consecuencia del mismo hecho, sus derivaciones y estribaciones se extienden más también hacia la meseta meridional que hacia la septentrional, de la cual arranca casi sin preparación, repentinamente.

3) La Sierra está compuesta, en su armazón general, de rocas hipogénicas y estrato-cristalinas, gneis y granito, sobre todo; anteriores á toda manifestación de vida (azóicas); viejas hasta el punto de hacer jóvenes, comparativamente, los levantamientos orográficos del eoceno que hicieron surgir los sistemas hoy más altos (la Sierra Nevada y los Pirineos, en nuestra España). De ordinario, suele ser el terreno gneísico más escarpado que el granítico, pero no en el Guadarrama. «Las mayores asperezas—dice Prado (1)—se ven, mirando á la Sierra desde lejos, en el granito, como en los cerros y

(1) Ob. cit., pág. 83.

pequeñas sierras que rodean á Manzanares, en SIETE PICOS, en TRES PICOS y en las PEÑAS DE LA CABRERA, mientras que la PEÑALARA, CABEZAS DE HIERRO MAYOR y MENOR, el CERRO DE LA CEBOLLERA, el de SAN BENITO y otros, vistos desde la tierra llana, se proyectan en el cielo con formas redondeadas y sin risco ni puntal alguno. « De las partes que hemos distinguido en la totalidad del sistema, puede decirse que la Somosierra está toda en gneis, mientras las restantes se la reparten el gneis y el granito, pero dominando en el gran macizo central del Guadarrama las cumbres gneísicas (GUARRAMAS, HIERRO, NAJARRA) sobre las graníticas (PEDRIZA, MALICIOSA, SIETE PICOS, etc.), con su nobleza, siendo vetustas ambas, aún más antigua.

4) Ninguna de las cumbres del Guadarrama llega á penetrar en la región de las nieves perpetuas, que en la latitud á que la Sierra se encuentra pasa de los 2.600 metros (1). Por lo mismo, no hay glaciares, aunque de que los hubo hablan los restos de sus morenas terminales, que se ven en el corte de la trinchera de la vía férrea entre Las Matas y Torrelodones. Hoy hay sólo ventisqueros, que llamaríamos mejor *neveros*. De estos neveros, he aquí los más notables:

a) El de PEÑALARA, casi en la divisoria, á Levante del Pico y en la ladera meridional;

b) el de VALSAÍN, en la derivación de las Guarramillas hacia la Peñalara;

c) el del RATÓN y el del ALGODÓN, en Cabezas de Hierro, aquél dando aguas á un afluente del Manzanares (el río Mediano); éste al Lozoya;

(1) Tan sólo la cumbre que lleva, en el sistema de Gredos, el hermoso nombre de *Plaza del Moro Almanzor*, llega á traspasar este límite en toda la cordillera central de la Península (2.650 ms., en la provincia de Avila).

d) el de ESTRADA y los dos del REGAJO DEL PEZ, en el arranque de la Maliciosa, originando el arroyo Samburiel;

e) el de las GUARRAMAS, el mayor de todos, en el nacimiento del río Manzanares.

Todos por encima de los 2.000 metros. Contadas veces la nieve adquiere tal espesor que se produzcan desprendimientos, llamados en el país *galgos* (aludes, avalanchas). Las nevadas se producen, en general, desde Noviembre hasta Abril; pero pueden anticiparse y prolongarse, con caracteres intensos (v. gr.: la de 8 de Mayo de 1797, que hizo perecer en los montes á ganados y pastores) (1).

5) Respecto á temperatura, la Sierra se halla comprendida en la isoterma de 12°, que se aproxima en su trazado á la curva de nivel de 1.000 metros, siguiéndola con bastante precisión. De los datos relativos al Observatorio Metereológico de El Escorial, que inserta la *Reseña descriptiva de España*, publicada en 1888 por el Instituto Geográfico y Estadístico, resultan las siguientes temperaturas medias obtenidas en el período 1871-1880, para una altitud que viene á coincidir, sobre poco más ó menos, con los 1.000 metros:

Invierno.....	5,1	} 12,4
Primavera.....	10,4	
Verano.....	21,3	
Otoño.....	12,8	
Máxima.....	35,4	
Mínima.....	— 5,8	
Oscilación.....	41,2	

Basándose en las observaciones de Saussure en el *Col du Géant*, según las cuales la temperatura desciende un grado

(1) Cortázar, *Descripción física y geológica de la provincia de Segovia*.

por cada 170 metros de altitud que se ganan, y dada la altitud de El Escorial, se podría obtener una serie de cifras, si la altitud fuera el único factor de la temperatura. No hay ningún pequeño observatorio en las alturas; y de las observaciones, aún deficientes, hechas, sólo se pueden obtener promedios anuales. Por encima de los 1.000 metros hasta los 1.600, la media anual está entre 7 y 11; más allá de esta altura, entre 3 y 7 centígrados.

Los descensos de las mínimas pueden ser muy considerables. El 24 de Diciembre de 1808, á mediodía, las tropas de Napoleón, pasando el Puerto de Guadarrama (1.533 ms.), sufrían 9 grados bajo cero; en el invierno de 1840-41 el termómetro llegó á descender en Segovia (1.000 ms. de altitud) hasta 15 bajo cero, que equivaldría, en las últimas cumbres, á 23 grados por bajo del punto donde el agua se hiela (1).

(1) Cortázar, *Descripción física y geológica de la provincia de Segovia*.

LOS PASOS DE LA SIERRA

Dos vías férreas, cuatro carreteras y algunas sendas de distinta importancia atraviesan el murallón de la Sierra.

Líneas férreas:

1) La línea general del Norte, que mejor debería llevar el nombre de Noroeste, por el PUERTO DE LAS PILAS (1.354 metros), en la cuerda de los Polvisos, del sistema de la Paramera de Avila, á unos 100 kilómetros de Madrid;

2) la derivación á Segovia, más ladeada al Norte, mediante el túnel del PUERTO DE GUADARRAMA (1.215 ms.), á 66 kilómetros del mismo punto común de partida.

Carreteras:

1) La carretera general á Francia, por el PUERTO DE SOMOSIERRA (1.428 ms.), casi al Norte de Madrid, con el pueblo del mismo nombre en el paso y una ermita en la divisoria;

2) la carretera, aún no concluida, de Miraflores á Rascafría, en el Valle del Lozoya, por el PUERTO DE LA MORCUERA (1.705 ms.);

3) la carretera de Villalba á Segovia, por el PUERTO DE NAVACERRADA (1.778 ms.), á 21 kilómetros del punto de partida, cerrado por la nieve la mitad del año, con una caseta en la línea divisoria — antigua venta abandonada desde la construcción de la línea férrea de Segovia, hoy aprovechada

para albergue de los obreros constructores de una nueva carretera desde este Puerto á Rascafría—; el *Twenty Club* y el



Puerto de Navacerrada.

En el fondo, Dos Hermanas y la Peñalara.

Club Alpino tienen refugios propios en el kilómetro 16-17;

4) la carretera general á La Coruña, por el PUERTO DE GUADARRAMA (1.533 ms.), el paso más amplio y franco de la Cordillera, sobre el cual un león tallado en piedra berroqueña sustenta una

cartela declarando, en lengua latina, cómo el Rey (Fernando VI) venció á los montes, superándolos con la espléndida vía maestra.

Sendas principales:

1) La del PUERTO DEL REVENTÓN (2.019 ms.), desde el Valle del Lozoya á La Granja; paso el más elevado y peligroso de toda la Cordillera, por las nieves, las nieblas y la aspereza del terreno, entre el precipicio de la Tildaraña, de un lado, y el barranco Lucero, de otro, por donde corre el arroyo de Santa María, en la vertiente meridional; señalado con 47 mojones de cal y canto (tres de ellos construídos como refugios, uno en la divisoria; otro en la Mojoncilla, en la vertiente me-

ridional; otro en la Fuente de Infantes, en la del Norte; todos capaces para media docena de personas), por iniciativa de la "Sociedad militar de excursiones" y con la ayuda de otras personalidades;

2) la del PUERTO DEL PAULAR (1.855 ms.), llamado en el país de los Cotos, en la cuerda transversal que enla-



Puerto del Paular.

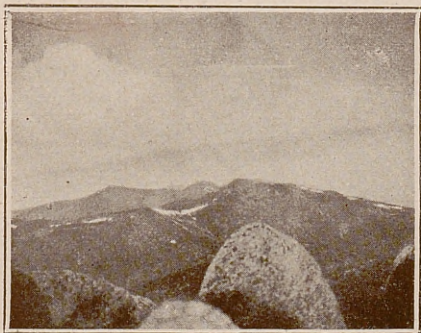

Puerto de la Fuenfría, desde la cumbre de Siete Picos.

za la Somosierra con los Montes Guadarrama, poniendo en comunicación, por tanto, el Valle del Lozoya con la cuenca del Valsaín;

3) la del PUERTO DE LA FUENFRÍA (1.790 ms.), usado para la comunicación entre Madrid y Segovia antes de la construcción del ferrocarril; el puerto, como se

puede ver en la lámina que presentamos, donde aparece ligeramente nevado, está en una depresión del Montón de Trigo, y lleva aquel nombre de una fuente de casi gelida

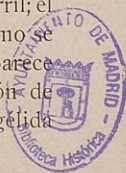

agua, á tres kilómetros, en el camino que baja á Segovia (1).

4) la del PUERTO DE MALAGÓN (1.585 ms.), que va desde El Escorial á Peguerinos, y, á través de los Navazos de San Juan y de Pinares Llanos, relaciona la Sierra de Malagón con la porción terminal de la de Guadarrama, donde ambas confunden sus nombres, como ocurre en este mismo puerto y en el cerro de San Juan, que llevan el calificativo de Malagón, aun no perteneciendo á este sistema, sino al de los Montes Guadarrama; hay en el puerto una casa de guardas, casi en la divisoria.

(1) En Agosto, Prado halló que su temperatura era de 6,7 centígrados, mientras la del aire se elevaba, á la sombra, á 25,8. A treinta metros de ésta halló otra en que el termómetro marcaba 5,8. Y añade que de la ladera septentrional del Montón de Trigo vienen otros reguerillos, cuyo origen debe hallarse bastante alto y donde el termómetro marcaría, sin duda, una temperatura más baja. (Ob. cit., pág. 3.) Las aguas de la Fuenfría son las que lleva á Segovia el soberbio acueducto, imponderable, con que la dotaron los romanos.

CENTROS DE EXCURSION

A uno y otro lado, la Sierra sustenta—en las gargantas, en las mesetas, en los pasos—aldeas y poblados que desenvuelven su vida en torno á cuatro ó cinco núcleos de población más importantes. Algunas de estas aldeas y pequeños pueblos se encaraman más allá de los 1.400 metros, como Somosierra, el más elevado de todos (1.428 ms.), y Santa María de la Alameda (1.402 ms.), que le sigue inmediatamente. De ordinario, estos pueblos son pobres, y la pobreza se extrema hasta la negra miseria en algunas regiones, como esta misma de Santa María de la Alameda y sus aldeas (La Cereda, Robledondo, La Paradilla, La Hoya, Navalespino), bajo el Cerro de San Benito, en descarnado gneis; y en pizarras y cuarcitas, al extremo Este, en la Sierra del Atazar, el territorio de Patones, pobre y escondido rincón que parece haber vivido independiente, bajo la autoridad de su monarca (*Rey de Patones*), en tiempos de la dominación árabe (1). En invierno, la pobreza y la miseria misma se exageran; y el excursionista debe contar con la probabilidad de no hallar sino pan y agua para su hambre y para su sed y un duro lecho para el descanso de su cuerpo, que hallará bueno—empero—en la voluptuosidad de la fatiga.

La depresión de la Somosierra y sus derivaciones á Este y Oeste, tienen como centro principal el pueblo de SOMO-

(1) Prado, ob. cit., pág. 5.

SIERRA, á 1.428 metros de altitud, en la carretera general de Madrid á Francia; hay servicio de coche desde Madrid.

La porción terminal de la Somosierra tiene un centro interesante en la noble ciudad segoviana de PEDRAZA, que corona con el almenado de su muralla y su honroso castillo una es-tribación de la Sierra, al borde de la carretera de Segovia á Sepúlveda por la Salceda (36 kms.). Con sus casas hidalgas, sus balcones decorativos, sus ilustres piedras de armas, la ciudad decadente tiene un intenso interés evocativo, en el paisaje severo y fuerte. Bajo los muros, y en el sitio llamado de *la Griega*, se abren algunas cavernas, aún mal exploradas, que pueden atestiguar para Pedraza una antigüedad superior á aquella de que se enorgullece. De una de estas cavernas, que ya hizo reconocer el Padre Torrubia á mediados del siglo XVIII, extrajo Prado, sin hacer excavaciones, una mandíbula de hiena y "varios objetos de mucha antigüedad" (1).

La Peñalara y la Sierra de Guadarrama pueden recorrerse desde diversos centros:

1) SAN ILDEFONSO Ó LA GRANJA (1.191 ms.), á 11 kilómetros de Segovia; enlazado mediante un sistema de coches con la estación de Segovia (ésta á 101 kilómetros de Madrid y á 983 metros de elevación).

2) EL MONASTERIO DEL PAULAR (1.153 ms.), en la cabecera del Valle del Lozoya, rodeado por las más altas montañas de la Sierra, con pasos que llevan nombres de frío y de aspereza (*Mal Agosto, Navafría, Reventón, Quebrantahe-rraduras...*), impracticables á menudo en la estación de las nieves, en que sólo queda libre el camino del río.

Se va al Paular desde Madrid, siguiendo distintos itinerarios:

(1) Prado, ob. cit., pág. 216.

a) *Madrid-Lozoyuela-Rascafría*. En coche siempre, siguiendo la carretera de Francia hasta Lozoyuela (1.028 ms., 69 kms.), donde se le deja para tomar otro que lleva en 25 kilómetros á Rascafría (1.162 ms.), á sólo 2 $\frac{1}{2}$ kilómetros del Monasterio.

b) *Madrid-Miraflores-Morcuera*. El coche llega hasta Miraflores (1.150 metros, 50 kms.). Desde Miraflores arranca una carretera que habrá de ir á Rascafría, pero que en la actualidad sólo llega hasta el alto del Puerto de la Morcuera (1.705 metros).



Vista general del Monasterio del Paular.

c) *Madrid-Villalba-Manzanares-Hierro*. Ferrocarril hasta

Villalba (917 ms., 42 kms.); coche á Manzanares (18 kms.); sendas difíciles el resto. Excursión larga y dura, tanto como bella.

d) *Madrid-Cercedilla-Puertos de Navacerrada y del Paular*. En ferrocarril hasta Cercedilla (58 kms., 1.153 ms.). Poco menos larga y difícil que la anterior, pero bellísima también, sobre las cumbres. Tiene una variante por las Guarramillas y Hierro. Está comenzándose la construcción de una carretera que, arrancando del Puerto de Navacerrada, llevará á Rascafría, pasando por el Puerto del Paular.

e) *Madrid-Segovia-La Granja-Puerto del Reventón*.

En ferrocarril hasta Segovia (101 kms., 983 ms.); en coche á La Granja (11 kms., 1.191 ms); camino señalado y con refugios en el paso del puerto.

Hay hospedaje en la portería del Monasterio.



Castillo de Manzanares el Real.

Aunque dismantelada y casi ruínosa, la Cartuja de Santa María del Paular es aún interesante. El cemen-terio, sobre todo, produce una impresión de paz y alejamiento inolvidable.

Tres pequeñas cavernas pueden visitarse en el Valle (de la MORA, de SAN MARCOS y de NAVATERRERA).

3) LA CABRERA (1.038 metros), á 60 kilómetros de Madrid, en la carretera de Madrid á Francia, bajo el áspero Pico de la Miel, á cuyo borde la erosión da un contorno recortado. Cercana está, á 12 ó 15 kilóme-

tros, la CAVERNA DEL REGUERILLO ó GRUTA DEL CRISTAL, en el cretáceo, á 750 metros de altitud sobre el mar y 40 ó 50 sobre el Lozoya, que entra en el llamado *Pontón de la Oliva*. Es, si no la más interesante, la más pintoresca de las cavernas que puede hallar en la Sierra el aficionado á espeleología, por sus numerosas estalactitas y estalagmitas.

4) MIRAFLORES (1.150 ms.), á 50 kilómetros de Madrid, en la prolongación de la carretera de Fuencarral á Colmenar Viejo, con servicio de coches diario.

5) MANZANARES EL REAL (907 ms.). A 18 kilómetros de la estación de Villalba, en la línea general del Norte (917 ms., 42 kms.), con servicio de coche desde ésta, enlazado, mediante otra carretera, con Colmenar Viejo (883 ms., 12 kms.). Un romántico castillo al pie de la villa. Una antigua ermita —*Nuestra Señora de la Sacra* (982 ms.)—, sobre una enorme afloración granítica, orilla del río.

6) NAVACERRADA (1.190 metros). A 12 kms. de la estación de Villalba y á 4 de la de Collado Mediano, en la línea de Segovia (1.040 ms., 49 kms.), situado en un circo de montañas, bajo la gran pirámide rota de La Maliciosa.

7) CERCEDILLA (1.153 metros). En la línea del ferrocarril de Segovia, á 58 kilómetros de Madrid.

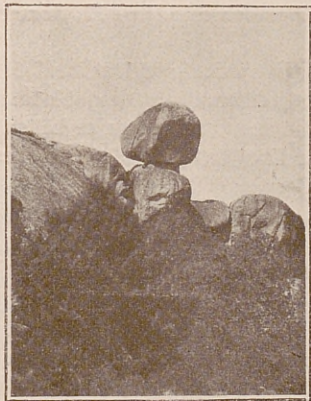

El Canto del Bolo en Torrelozones.

La Sierra del Hoyo de Manzanares y la del Cuchillar tienen como centro principal, además de Villalba, el pueblo de TORRELOZONES, á 3 kilómetros de la estación del mismo nombre, en la línea del ferrocarril del Norte (30 kms. de Madrid, 817 ms. de altitud).

El apéndice final de la Sierra de Guadarrama, la vertiente meridional de la Sierra de Malagón y el enlace con Gredos, ofrecen estos otros centros principales:

1) SAN LORENZO DEL ESCORIAL (1.040 ms.), ó del Escu-

rial, como más bien debiera decirse (1); en la línea del ferrocarril del Norte, á 51 kilómetros de Madrid.

2) ROBLEDO DE CHAVELA (901 ms.), en la misma línea (59 kms.); el pueblo á 3 kilómetros de la estación.

3) LAS NAVAS DEL MARQUÉS (1.216 ms.), en la misma línea, con estación á 77 kilómetros de Madrid.

La vertiente septentrional de la Sierra de Malagón se halla casi enteramente despoblada. Cerca de su arranque de los Montes Guadarrama se hallan otros dos centros, ambos en la línea férrea de Segovia y en la carretera de Madrid á La Coruña:

1) SAN RAFAEL (1.261 ms., 71 kms.).

2) EL ESPINAR (1.198 ms., 74 kms.); el pueblo á 6 kilómetros de la estación.

(1) «... Iguales indicios (masas de resina entre el humus) he visto en las montañas que se hallan á Poniente de El Escorial, donde los pinos desaparecieron totalmente con la construcción de aquel Monasterio, en cuyo sitio debía de ser mucha la espesura del monte, que esto manifiesta, á lo que yo entiendo, la palabra Escorial, que es como antiguamente se decía, pues allí no hay ni hubo nunca escoria ni escoriales.» (Prado, ob. cit., pág. 34.)

LAS CUMBRES

Sería imposible describirlas todas y marcar sus itinerarios. Nos limitaremos al gran macizo del Guadarrama (véase el segundo mapa), que, además de su importancia principal, tiene las mejores vías de comunicación.

1) **Peñalara.**—*Mont Blanc* de los Alpes castellanos, cuyo Saussure se desconoce. Antes del bello nombre que lleva—claro y señorial como un título de Duque—, la Peñalara parece que, sin que le convenga ningún diminutivo, fué llamada LIRUELA, según Ponz (1), y CANATO, según Moratín (2), en un pasado más lejano. Para Chaulié (3), la clave del nombre (PEÑA DEL ARA = PEÑALARA), la daría el dolmen que pretende ver en el amontonamiento granítico de la llamada CUEVA DEL MONJE, en la ladera septentrional de la montaña, donde pretende la tradición que vivió penitente una especie de Fausto local, el labrador Segura, que vendió su alma al

(1) *Viaje por España.*

(2) *La Diana ó Poema de la Caza:*

«Hay en la España citerior un monte,
Canato allá en lo antiguo se llamaba,
y hoy Peñalara.....»

Ignoramos la fuente primera de estas noticias. El nombre de *Peñalara* figura ya en los albalás de fundación de la Cartuja del Paular, á fines del siglo XIV y principios del XV. Pueden verse en el libro de Lecea: *La Comunidad y Tierra de Segovia*. (Segovia, 1893.)

(3) *Revista Contemporánea*, 1885.

diablo. Sólo que, como juzgan Cortázar (1) y Puig Larraz (2), más que obra humana, el tal amontonamiento parece efecto de la descomposición del granito.

Sobre los espesos pinares de la Corona y de la Comunidad

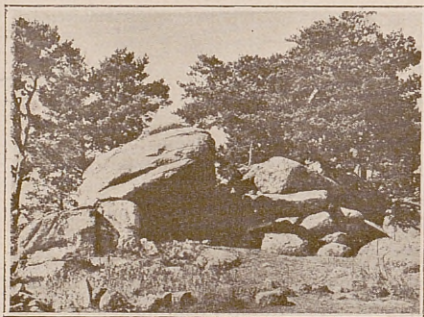

Cueva del Monje.

de Segovia, la Peñalara eleva su árida cresta, arruinada por las nieves, aunque, á pesar de su altitud, no se proyecta en el cielo como una elevada protuberancia — al modo de un impulso ascendente paraliza-

do —, sino vista desde Este á Oeste, especialmente desde aquí, emergiendo de las escotaduras de los puertos del Reventón (2.029 ms.), y del Paular (1.855 ms.), respectivamente.

Estos puertos son el camino natural para ganar la cumbre desde La Granja, en la vertiente septentrional, ó desde el Paular, en la del Mediodía. Del lado del Oeste, la vuelta que implica el Puerto del Paular puede reducirse en ambos casos. Desde La Granja (1.191 ms.) es fácil y suavísimo, en general, el itinerario que va por los puntos siguientes: PRADERAS DE VALSAÍN, CAMINO DE LA CUEVA DEL MONJE, MAJADA DE LA REDONDILLA, NAVA LAS VIUDAS, PEÑA CITORES (2.057

(1). *Descripción física y geológica de la provincia de Segovia.*

(2). *Catálogo de las cavernas y simas de España.*

metros—bajo ella la fuente del INTENDENTE, reputada la más fría de la Sierra—, divisoria por las DOS HERMANAS, hasta la cumbre. De igual modo, desde el Paular (1.153 ms.), puede emprenderse la ascensión á la cumbre, desde la SILLADA DE GARCISANCHO ó SILLA DEL PALERO (1.689 ms.), pequeña depresión calva que precede al Puerto del Paular y es término del camino carretero del pinar de Cabeza Mediana, por donde corre el arroyo cantado por Enrique Mesa:

„¿Por qué corriendo te quejas,
arroyo de Garcisancho,
si en tu correr rumoroso
nada te detiene el paso?“ (1).

Desde la cumbre de la Peñalara se atalaya al Norte un panorama ilimitado de Castilla la Vieja: llanura inmensa, pajiza, manchada con el verde oscuro de los pinares, que se pierde en el lejano horizonte, sin que al Nordeste llegue á discernirse alguna de las crestas ibéricas emergiendo en el borde ó escarpa oriental de las mesetas del Centro. Mientras al Sur, en cambio, casi al alcance de la mano, áspera y negra, dominada, se yergue la muralla del Guadarrama, vista en su vertiente Norte, desde LA PEÑOTA ó TRES PICOS hasta CABEZAS DE HIERRO, pasando por la cónica regularidad de MONTÓN DE TRIGO, la amplia corona de SIETE PICOS y la cresta final de LA MALICIOSA, derribada hacia el Este, como á punto de desprenderse. Por la depresión del Puerto de

(1) En el tomo *Tierra y Alma*. Enrique de Mesa es el poeta del Guadarrama, quien mejor sabe expresar el espíritu de la Sierra ó, mejor, los estados que ella, con su realidad, sugiere en nosotros. Carlos Fernández Shaw ha dedicado también, poco tiempo hace, todo un tomo á la *Poesía de la Sierra*; pero es una Sierra la suya enteramente convencional, en la que, sin los nombres que aparecen acá y allá, ningún amigo del Guadarrama la conocería. Le falta la intimidad con las rocas, las cumbres y los bosques, las nieblas y las nieves que tiene Mesa.



Navacerrada vuelve á aparecer un fragmento de la porción terminal del Guadarrama, que traza su gran arco hacia el Oeste. El valle del Lozoya se inicia al lado del Este y pone en el heroico panorama la única nota risueña.

La hoja inédita del Instituto Geográfico y Estadístico marca en cuatro claras manchas azules las lagunas de esta montaña,



Macizo superior de la Peñalara.

todas en la vertiente meridional. De ellas, las más interesantes la tercera y la cuarta, contando en la dirección Sudoeste que lleva la Sierra. La tercera es la llamada de los PAJAROS; la cuarta lleva el nombre mismo de PEÑALARA.

Son los ojos azules de la montaña, según se las representa Teófilo Gautier en una bella flor de poesía, compuesta más bien quizá para las de Sierra Nevada (1).

(1) En efecto, en su *Viaje por España* no se encuentra el nombre de Peñalara. En cambio, en el capítulo XI hallamos este párrafo, describiendo la excursión al Mulhacen:

«..... Yo preferí quedarme y, conmovido el espíritu por aquel espectáculo sublime, garrateé algunos versos, que, si no eran buenos, tenían á lo menos el mérito de ser los únicos compuestos á semejante elevación.»

Probablemente son los que aparecen en la serie *Espagne* con el título de *Les yeux bleus de la montagne*.

Laguna de Peñalara.—A 2.100 metros de altitud, en una veta de granito blanco, el más fino de la Sierra, en el cual labró su cuenca la erosión en una época relativamente reciente (al principio de la edad cuaternaria del planeta), comparada con la edad de la Somosierra, el día en que la erupción granítica rompió, en la vertiente Sur, el gneis de la montaña. Tiene la laguna 130 metros de largo por 80 de ancho, según Prado (1). Su profundidad no se conoce, pero ha de ser grande, sobre todo bajo el acantilado que ofrece en uno de sus bordes. Es

uno de los nacimientos del Lozoya, que recogiendo después las aguas del gran seno formado delante del Puerto del Pausal, muéstrase en el arroyo llamado de LA LAGUNA como



Laguna de Peñalara.

un torrente impetuoso, en un cauce profundo obstruído por grandes peñones de gneis y troncos de pinos muertos.

Moratin, padre, hizo de la laguna, en la *Diana ó Poema de la Caza*, una pobre descripción, que tiene una ilustración adecuada en el croquis, indigno de una publicación científica, que trae Cortázar en su *Descripción física y geológica de la provincia de Segovia...* Sobrias y justas son, en cambio, las líneas de Baroja, en su novela *Camino de perfección*: "Era un paisaje extraño, un paisaje cósmico, algo como un lugar de planeta inhabitado, de la Tierra en las edades geológicas del

(1) Ob. cit., pág. 48.

ichthiosauros y plesiosauros. En la superficie de la laguna, larga y estrecha, no se movía ni una onda; en su seno, obscuro, insondable, brillaban dormidas miles de estrellas. La orilla, quebrada é irregular, no tenía á sus lados ni arbustos ni ramas, estaba desnuda» (1). Así, de noche. Mas de día, la laguna, rizándose bajo el aire, se diría más bien una sonrisa en el semblante adusto, desesperadamente desolado, de la montaña; en aquel terrible paisaje, pedrera extensa en cuyo límite aparece, hacia cierto lugar, la avanzada de los valientes pinos atléticos, de brazos musculosos retorcidos, lanzados en la dirección del viento, heridos y muertos por el rayo y por el frío; secos, blanqueados, quebradizos lo mismo que esqueletos calcinados, éstos.

Las águilas, que nunca beben sino donde pueden abatir con seguridad la rapaz cabeza, vienen á aplacar la sed en la escondida copa de la laguna, y á veces, al llegar á las proximidades, se levantan con rumor poderoso estas aves soberbias, ya casi descastadas en las montañas, como lo está el lobo, como lo fué definitivamente el oso, del cual no queda en la Sierra otra memoria que el nombre de una alta peña en las derivaciones desprendidas del Montón de Trigo (2). Así, es difícil hallar el misterioso lago—centro de algunas vagas supersticiones: monstruos, atracción suicida, etc.,—á no buscarle de arriba á abajo, desde la divisoria. Encuéntrase en la vertiente meridional, en el fondo de un anfiteatro escarpado, abierto hacia el Sudeste ante el murallón compacto de Cabezas de Hierro. Desde el Paular se llega á la laguna, pasando el arroyo de su nombre, pocos pasos más allá de la SILLADA DE GARCISANCHO (1.689 ms.) y al N. O. de ésta.

(1) *Camino de perfección*, XV.

(2) *Río del Oso* llamóse también, en otro tiempo, el actual Río Moros, en tierra de Segovia, nacido precisamente en aquellas alturas.

Laguna de los Pájaros.—A 2.035 metros de altitud, al Este del Ventisquero de Peñalara. Menor y menos profunda que la anterior. También menos agreste, más plácida, con violetas en las orillas, según Enrique de Mesa, que la ha dedicado una de sus bellas crónicas (1). El contorno de sus orillas parece semejar la silueta de unos lentes, lo mismo — precisamente — que la laguna grande de Gredos, bajo el Almanzor, según una comparación oída á muchos (2). Desde el Paular se va á ella siguiendo el sendero del Puerto del Reventón, hasta por encima del grupo de rocas llamado EL CARRO DEL DIABLO (3), y, de un modo más preciso, desde el mojón 27, en dirección al Ventisquero de Peñalara.

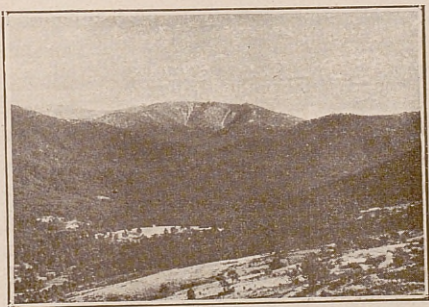

Las Guarramillas desde la Atalaya de la Granja.

(1) *La Laguna de los Pájaros*, en la revista *Faro*, 1908.

(2) El contorno de la laguna de Gredos puede verse en una de las láminas que acompañan á la Memoria de Martín Donayre. A nosotros más bien nos parece un extraño dragón fantástico.

(3) A causa de su figura, por más que, desde otro punto de vista, mejor parece una gran tortuga que lleva en el caparazón un enorme canto. Según Prado (ob. cit., pág. 63), el canto que descansa sobre el carro tiene 1,25 metros de alto y casi lo mismo de ancho y largo; el carro, 2,50 de alto y 4,30 de largo. «Por fortuna—añade—, el carro está parado hace miles de años, pero si echase á andar, aunque fuese guiado por el mismo diablo, probablemente se hubiera quedado pronto sin carga.» Prado supone en este grupo la obra del hombre (pág. 76).

2) **Guarramas y Guarramillas.**—Las Guarramillas y su cumbre más alta, las Guarramas (2.258 ms.), inician, frente á la Peñalara, las formas redondas que triunfan en Cabezas de Hierro.

Desde el puerto de Navacerrada (1.778 ms.), el CAMINO DE LOS VENTISQUEROS, ya abandonado, conduce primero á las Guarramillas, á las Guarramas luego; cumbres muy frecuentadas por la facilidad con que se llega á ellas, á 10 kilómetros escasos de una estación de ferrocarril (Cercedilla), y por el carácter de sus formas amplias, redondeadas, que, engastadas de nieve durante el invierno y la primavera, permiten el uso de los *skis* y del trineo.

Desde Manzanares (907 ms.) se puede ganar también Guarramas y Guarramillas remontando el curso del Manzanares, que tiene en lo alto de aquélla, casi en la divisoria de aguas al Lozoya, su primera fuente.

3) **La Maliciosa.**—La gran señora retratada por el pintor de reyes D. Diego Velázquez (1), sube hasta los 2.223 metros de altitud. En el hemiciclo de montañas que cierra el horizonte Noroeste de Madrid, ella destaca entre todas su acusada individualidad, adelantándose entre los valles del Manzanares y el Guadarrama y prolongándose en aquél mediante la Sierra de Matalpino. La nieve no puede detenerse en sus escarpas casi verticales y aparece enteramente azul, surcada al Oeste por las largas estrías blancas de los ventisqueros del Samburiel. Y á la semejanza que ofrece así con un hábito de religiosa de algunas órdenes, debe el nombre de LA MONJA que la dan desde Madrid los que ignoran el que recibe en la Sierra.

Como La Maliciosa exagera el carácter general de la dificultad mayor de su vertiente al Mediodía, la subida más fácil se hace buscando la cumbre por el lado del Norte.

(1) En el retrato ecuestre del Príncipe Baltasar Carlos.

Para esto ha de seguirse la carretera del Puerto de Navacerrada (1.778 ms.), más allá de la PEÑA PINTADA, hasta la piedra que señala el segundo miriámetro, un kilómetro antes de la depresión del Puerto; y, una vez aquí, buscar la divisoria del contrafuerte (SIERRA DEL ROYO) en que va tallada la carretera, contrafuerte que sirve de apoyo, por este lado, al grupo de las Guarramillas. Al llegar á ella se presenta una de las vistas más impresionantes, en el género trágico, de la Sierra. Separada por la estrecha GARGANTA DEL INFIERNO, apenas á un kilómetro, se alza la pared lateral de La Maliciosa, negra, en un perfil áspero y casi cortante. Nada de suave malicia, nada de irónica gracia femenina se descubre mirando á esta Maliciosa frente á frente. El nombre que lleva, dicen los pastores en una acepción que conviene mejor á su género de belleza. Como *La Maladetta* en el Pirineo, LA MALICIOSA es, en el Guadarrama, la maldecida; tierra de las más maltratadas de la Sierra, donde la roca, siempre desolada y desnuda, que el tiempo afila y desgasta de continuo, muere en su belleza, cada vez más honda.

Nadie debe dejar este lugar desde donde La Maliciosa muestra su amplio costado desnudo, sin obligarla á que hable. El grito celta ¡jú, jú! le repite de una manera formidable. Lánzasele á la pared con energía, y cuando el alma, impa-

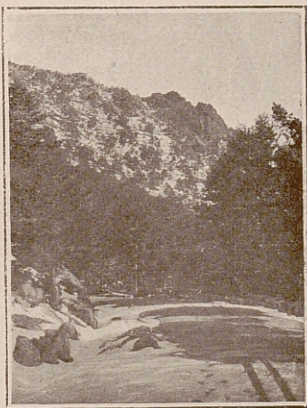

Peña Pintada, en la carretera de Navacerrada.

ciente, desconfía, la montaña le repite, una, dos, cinco, diez veces, rebotando de eco en eco, con un acento en que se percibe bien lo sobrehumano.

Siguiendo la divisoria en busca de las Guarramillas, pronto se encuentra el antiguo CAMINO DE LOS VENTISQUEROS de Estrada y del Regajo del Pez, situados en el arranque mismo



La Maliciosa, desde las Guarramillas.

de La Maliciosa, en la cabecera del despeñadero por donde corren las primeras aguas del arroyo Samburriel. Pero aún la montaña está de lado y es menester buscar su entronque con el sistema de las Guarramillas. Al llegar al portichuelo que faci-

lita el acceso á éstas, aparece frente á frente la Peñalara, en la mejor de sus perspectivas, que levanta más su mole sobre las sierras circundantes. El arranque de La Maliciosa aparece, al fin, marchando por la divisoria en dirección al Este. Al principio, la línea de esta cuerda descende ligeramente; luego vuelve á ascender, erizándose en canchales extensos y profundos, oscilantes. Piornales abrasados por los pastores añaden una nota dantesca—de serpientes tenaces—al horror del paisaje. A la izquierda, emergiendo del laberíntico HUECO DE LAS GUARRAMILLAS, las agujas dolomíticas de la Pedriza, y después, la cumbre doble de Hierro, como

dos géneros de arquitectura de montaña diferentes. La cumbre de La Maliciosa se señala donde no se la espera; efecto de hallarse derribada hacia el Este, como se observa bien desde la de Peñalara, que la excede en 200 metros. Al Sur, la montaña se precipita, á pico, hasta su cumbre inferior (MALICIOSA CHICA, llamada en el país); luego, más tendida, hasta el Valle del Manzanares, á que La Maliciosa da todas sus aguas. Relucen las cintas de los ríos, buscando al padre Tajo; reluce también la cristalería de Madrid, como un diamante enorme caído en la llanura. Al Norte, el horizonte está cerrado, casi hasta la altura de los ojos, por la divisoria de las Guarramillas, tras la cual aún se levanta el cono terminal de la Peñalara.

La montaña brinda desde Navacerrada (1.190 ms.) y desde Manzanares (907 ms.) dos valientes ascensiones que no deben renunciarse.

4) **Hierro.**—Hierro es, en altitud, la segunda cumbre de la Sierra. Robusta y maciza, además, como ninguna, llegan hasta los 2.370 y 2.383 metros sus dos poderosas cimas, que producen la impresión de los hombros de un atlante. Nada más majestuoso, reposado y fuerte que esta escondida montaña, cuyo nombre, mejor que de pastores, ha de proceder de doctos ingenieros, si, como parece, viene del hierro mag-

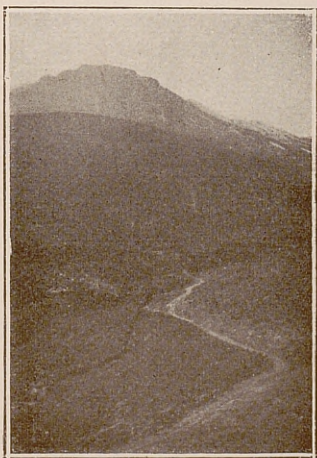

La Najarra, desde el camino de la Sierra, en Miraflores.

nético que, según Prado (1), lleva desparramado en las rocas antiguas, sobre todo en el gneís.

El itinerario más fácil para Hierro es el mismo que queda descrito para La Maliciosa, prolongado á través de las GUA-

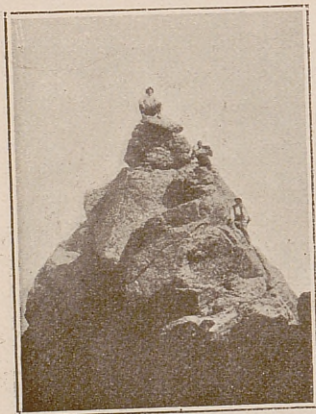

Rocas cimera de La Najarra.

RRAMAS (2.258 ms.) y del CERRO DE VALDEMARTÍN (2.277 ms.). Quizá no hay otra excursión que de una sola vez enseñe más y mejor la estructura de la Sierra y sus partes principales. Así debe recomendarse. Otro itinerario á Hierro, que enlazándose con éste, como ida ó vuelta, le completa, es el que lleva á la cumbre desde Manzanares (907 metros), por las BOCAS DE LA GARGANTA, y el verdaderamente alpino (1.600 metros) VALLE DEL BREZOSO.

Un tercer camino, desde el PUERTO DE LA MORCUERA (1.705 ms.), es muy fatigoso, á través de una inacabable pedrera que habla de la inmensa demolición, de la colosal ruina que ataca á las montañas milenarias.

Hierro domina al Sur la meseta de Castilla la Nueva; al Norte, el arranque del Valle del Lozoya, cerrado por la Peñalara y la Somosierra.

5) **La Najarra.**—La Najarra, la mora, por su nombre, que, con el del río que se le da á la Sierra, es lo único salvado

(1) Ob. cit., pág. 104.

Ayuntamiento de Madrid

de la nomenclatura árabe (1), levanta su cumbre hasta los 2.106 metros de altitud.

El punto de partida mejor es Miraflores (1.150 ms.). En dirección siempre Oeste, los puntos principales del camino son: la FUENTE DEL CURA, el CERRO DE LA RAYA, el CANCHO DE LAS CUATRO CALLES — así llamado por estar doblemente hendid—, el macizo de la Najarra, la cumbre, rematada por altas rocas cimera. Al Norte, el Valle del Lozoya, en un escorzo que le reduce á la muralla opuesta de la Sierra. Al Sur, la meseta de Castilla la Nueva.

La excursión puede hacerse también desde el Pautar (1.153 ms.), buscando la cumbre por el PUERTO DE LA MORCUERA (1.705 ms.).

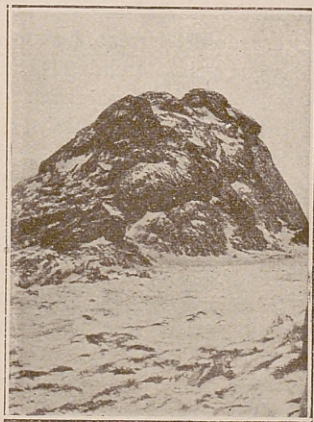

Peña del Diezmo (vertiente Norte).

6) **La Pedriz de Manzanares.**—A levante del macizo Cabezas de Hierro arranca, casi en ángulo recto, la Sierra de la Pedriz de Manzanares, compuesta de descarnadas masas de granito, cortada por la profunda depresión de la GARGANTA DE LA DEHESILLA.

(1) Recuerda la dominación árabe algún otro nombre local, como la *Cueva de la Mora*, en el Valle del Lozoya, en la base del Reventón. Es una pequeña caverna en el cretáceo del Valle. Cerca de ella, en lo alto de una afloración granítica, hay una oquedad pulida que, según la tradición, es la palangana donde hacía sus abluciones la última mora que se resistió á abandonar el Valle.

Desde el pueblo que la da nombre, Manzanares el Real (907 ms.), aparece la cara anterior de la Pedriz, coronada por la gigantesca cúpula que forma la PEÑA DEL DIEZMO (1.715 metros)—mal llamada del YERMO, en el mapa de Coello de la provincia de Madrid—. Llégase á la base de esta peña, desde el pueblo, en dos largas horas de gran trabajo, á causa de lo escarpado del terreno. La enorme protuberancia semiesférica más que pelada, pulida (1), contrastando singularmente con las rugosidades y asperezas de cuanto la rodea, levántase sobre un circo, obstruído en el hemicíclo meridional con los escombros de sus desprendimientos (2), y es inaccesible por este lado. Apenas las agujas de la escarcha y algunos copos retenidos en las hendiduras, la forman un delicadísimo velo—como el de una novia—que destruyen casi instantáneamente los primeros rayos del sol. Por el lado del Norte, siempre más fácil—como hemos repetido—, ayudándose de las espaldas, encajado el cuerpo en una estrecha grieta, se llega á la cumbre, donde hoyos, más ó menos profundos y amplios,

(1) La Peña del Diezmo es el mejor documento para rectificar una etimología de la voz «peña», que dan Labrousche y el Conde de Saint Saud, refiriendo los términos de geografía de montaña en los Pirineos cántabro-astúricos. «La *pène* (en español, *peña*; en latín, *penna*; literalmente, *pluma* ó *pluma grande de ave*), es, generalmente, una cresta de rocas en dientes de sierra; barbada como las plumas del buitre». (*Excursions dans les Sierras d'Espagne—Pyrenées asturiques et Pics d'Europe*, en la *Revue des Pyrenées*, 1895). Nunca, por lo menos en el Guadarrama, las peñas son crestas hendidas, sino macizas y redondeadas. La del Diezmo semeja desde el llano un gigantesco huevo sobre las crestas agudas que ocultan su mitad inferior.

(2) El último parece que ocurrió en 1903. Fernández Navarro, que alude á él (*Excursión de la Cabrera á Villalba, por Miraflores*, en el *Boletín de la Institución libre de Enseñanza*, 1903), dice que «indudablemente se trata de algún fragmento ya casi aislado por las diaclasas, y al que las heladas, precedidas de lluvias, acabaron de separar, dando lugar á su deslizamiento». La gente del lugar aún sigue hablando del terremoto.

tallados en la roca, enseñan la disolución que ataca al granito en esta Sierra, al parecer más que en otras.

Más allá de la base de la Peña del Diezmo, la Pedriz anterior sigue ascendiendo aún en agujas escarpadas, en cuchillares espesos, para bajar luego en lo más hondo de su depresión á los 1.430 metros del Collado de la Dehesilla. Desde las crestas terminales de la Pedriz anterior se contempla la profundidad de la Garganta, en un abismo de 300 metros, y de nuevo el impulso de la Pedriz posterior, levantándose hasta los 2.210 metros, para unirse con el sistema principal más allá del macizo de Hierro, á quien emula en altura, no en carácter, que es enteramente distinto. Hierro es la montaña tranquila, redonda; la fuerza poderosa en reposo. La Pedriz, descarnada, angulosa, esquelética, parece retorcida por la epilepsia. Muchas de sus agujas quizá no han sido aún escaladas; acaso algunas son inaccesibles. Por su dificultad, la Pedriz es el *Cervino* ó *La Meije* de los Alpes castellanos.

En el fondo de la Garganta, á una y otra de sus vertientes, yacen enormes fragmentos desprendidos. Celebrado es en todo el país uno que se encuentra en la vertiente occidental del collado, el CANTO DEL TOLMO, el mayor de los cantos desprendidos de toda la Sierra de Guadarrama. Tiene de 16



Peña del Diezmo (vertiente Sur).

á 18 metros de alto y 73 de circunferencia, lo que corresponde á unos 23 de diámetro, según Prado, para el cual no sería difícil hallar el sitio de su primitivo asiento (1). Con su amplio voladizo que resguarda de la nieve y la lluvia, con su manan-



Canto del Tolmo.

tial de agua junto á la base, con la leña de que se halla casi siempre abastecido y la tapia de piedras sueltas que le cerca por delante, el Canto del Tolmo es un refugio benéfico en la terrible Garganta de la Dehesilla; y la huella del humo que, ensanchándose, mancha el

áspero granito de abajo á arriba, enseña que realiza la función de un hogar pasajero de pastores, carboneros, viandantes, entre Manzanares y Chozas, por lo cual está consagrado de hecho en la comarca, justamente. Prado vió en 1860 un roble que vegeta en una hendidura del Canto, allá en lo alto. El roble seguía vivo en 1908, á expensas de la pobre tierra que el viento deposita.

Río Manzanares, nacido en el ventisquero de los Guarramas, corre por un cauce profundo, llenando la salvaje garganta con el clamor de sus rompientes. Más allá de la efervescencia de la espuma, en los hondos remansos, el agua se hace verde trans-

(2) Ob. cit., págs. 60-61.

parente en un prodigio de color que solamente la luz libre sabe hacer en las aguas puras. ¿Quién te reconocerá, infeliz río, ocho leguas más allá, pasando por la corte? Entrado en la zona de las arenas terciarias, éstas le sorben gran parte de su caudal, como si marchara sobre esponjas; pero aún se desenvuelve amplio, silencioso, tranquilo,



Circo de Siete Picos, desde los alrededores de Cercedilla.



Cumbre de Siete Picos.

parece simbolizar en su vida inerte la historia de centenas y

en el grave paisaje del Pardo, vestido con el obscuro verdor de las encinas perennes. Cuando después, llegando ya al borde de las colinas de Madrid, sus aguas se atornasolan con las materias orgánicas que arrastran, infectándolas, el río

centenas de almas campesinas buenas perversas en el ambiente de la capital, que las atrajo desde lejos. También al hermoso río le ha sido funesta la capital hallada en su curso. Pero él se regenerará en el maravilloso ciclo de la circulación

del agua y volverá á ser la nieve immaculada que reluce gloriosa bajo el sol en el alto ventisquero de las Guarramas.



Risco de los Abantos.

Sierra fantástica, si las hay, proyectada—se diría—por un genio á lo Gustavo Doré, tiene la Pedrizuela relieves tan laberínticos y tenebrosos como la PEÑA DE LOS ENGIBLES, agujereada de cuevas y de simas en el granito enfermo. Tiene también cantos famosos extraños: CANTO COCHINO, al Norte de Manzanares, junto á las Puertas de la Garganta,

pedra caballera de equilibrio inverosímil; el CANTO DE LOS CEDAZOS, al Oeste del mismo pueblo, roca agujereada, como tantas otras de esta Sierra herida, y, sobre todo, el CANTO BERRUECO, tres kilómetros al Noroeste de Manzanares, camino de Miraflores, de 11 metros de alto por 23 de circunferencia, apuntado por cuatro extraños picos, y descansando sobre una enorme afloración de granito, en tal estado de descomposición que, en algunas partes, puede escarbársele con la uña; resto, al parecer—según Prado (1)—, de otro lastrón igual al

(1) Ob. cit., págs. 58-59.

inferior y del cual formaron parte muchos sueltos trozos de granito que se hallan en torno.

7) **Siete Picos.**—De continuo, desde que los hombres existen, si la formación de su corona no es posterior á ellos, esta montaña ha debido llevar en distintas lenguas— en las hablas pre-iberas, en ibero y en latín, en árabe y en romance — el mismo y único nombre: SIETE PICOS. Tanto aquélla le caracteriza.

Siete Picos es un espléndido macizo que levanta el último florón de su corona á 2.203 metros de altitud. En ningún otro — puesto que La Maliciosa es enteramente escarpada siempre— se caracteriza tanto como en él el contraste que las dos vertientes ofrecen, en general, en la cordillera. Suave,

redondeado, cubierto casi hasta la cumbre por espesos bellísimos pinares, en la vertiente septentrional, cara á la Granja; al mediodía se precipita escuálido, pelado, encorvado en anfiteatro, hacia el Valle del Guadarrama, en el prodigioso barranco HOYO TERRADILLO, de escarpas verticales.

La ascensión por este barranco es tan difícil como fácil es la subida lateral, al Oeste, por el PUERTO DE LA FUENFRÍA (1.790 ms.) ó por el COLLADO DEL VIENTO (1.900 ms.), y aún mejor al Este, por el de Navacerrada (1.778 ms.). En ambos casos, el camino se limita á seguir la divisoria hasta la cum-



Cumbre del Cerro de San Benito.

bre, estrecha y escuálida como los lomos de Rocinante, según puede juzgarse por la lámina, que permite apreciar vagamente, en último término, el pico de La Maliciosa y las cumbres redondas de las Guarramas y de Hierro. Desde allí se ofrece la mejor perspectiva que domina ningún otro pico de la Sierra. La vista, libre á uno y otro lado indefinidamente, se pierde en las dos Castillas: amarillenta, la antigua; azulada, la nueva. Segovia y Madrid—capitales en ambas—se perciben en los días claros, sobre todo la primera, más próxima.

8) **Montón de Trigo.**—Su cónica regularidad le ha valido este nombre de labradores, renovado después con el nombre de PAN DE AZÚCAR, por el mismo motivo. En dos mapas de Coello, de las provincias de Madrid y de Segovia, se le da también, erróneamente, el de TIROBARRA que sólo corresponde á un cerro accesorio, entre aquél y Siete Picos, en que la cumbre se aplanan en una amplia meseta.

Montón de Trigo tiene una altitud de 2.184 metros y es accesible por el PUERTO DE LA FUENFRÍA (1.790 ms.).

9) **Últimas cumbres del Guadarrama.**—Las cumbres van degradándose casi de cien en cien metros.

A los 1.900 metros de LA PEÑOTA ó TRES PICOS (exactamente 1.909 ms.) siguen los 1.800 del CERRO DE LA CIERVA, PINACHO ó CABEZA LIJAR, que de todos estos modos se llama (1.837 ms.), y á éste los 1.700 del grupo de los cerros de SAN JUAN DE MALAGÓN (1.735 ms.) y de LOS ABANTOS (1.754 ms.), ambos fácilmente accesibles desde El Escorial, siguiendo los excelentes caminos abiertos por los ingenieros de montes.

Más allá de estos cerros, al Oeste del Puerto de Malagón, el CERRO DE SAN BENITO llega á los 1.616 metros. Es un cono regular, en segundo término, casi oculto, inscrito en el ángulo que forman la línea del tronco del sistema y el grupo

de Las Machotas. Llégase á él desde El Escorial (1.040 ms.), siguiendo el camino de Robledo de Chavela, hasta el PUERTO DE LA CRUZ VERDE (1.286 ms.) — recuerdo de una nomenclatura de Inquisición que, lo mismo que el nombre del Cerro, parece haber dejado la poderosa influencia de Felipe II, el artista que — como dice Verhaeren (1) — "consiguió poner como nadie, en su sitio y en un monumento, la expresión adecuada á su alma" —; ó bien apartándose del camino de Robledo al de Robledondo por el PUERTO DE LA CEREDA (1.378 metros), siguiendo la divisoria al Oeste, hasta la



Las Machotas y, tras ellas, La Almenara.

cumbre. Es esta una fantástica erosión erizada y áspera, como una peña brava. El San Benito domina el más complicado paisaje de montañas, sobre todo del lado del Sudoeste en que las derivaciones meridionales del Malagón, las occidentales del Guadarrama y el paso á Gredos marchan, término tras término, en cortinas azules, hasta la margen izquierda del Alberche, en una confusión inexplicable. A los pies, el país más pobre de la Sierra: Zarzalejo y algunas de las tristes aldeas de Santa María de la Alameda, Robledondo,

(1) *España Negra* (Barcelona, 1899), VI. Ilustra este pasaje una sugestiva ilustración de Regoyos, con el Siete Picos en el fondo.

La Cereda, la Paradilla. La tierra parda, pelada, rota por las rocas ingratas, lleva allí sobre su dorso una población inferior, estigmatizada con el bocio, encerrada en un mundo interior, no menos desolado que el paisaje durísimo que desde el exterior la influye de noche y día.

Más allá del San Benito, la degradación de las cumbres se acentúa en otros cien metros. Los Montes Guadarrama se extinguen en el macizo de LAS MACHOTAS, reducido á los 1.460 metros, y en la nueva cuenca, por donde comienza á hacerse el tránsito al sistema de Gredos, el pintoresco grupo de La Almenara no pasa de los 1.259 metros.

CONCLUSIÓN

La Sierra devuelve en energía y en salud el esfuerzo gastado en conocerla. Procura, además, en las altas cumbres un género de estética acabado por la perfección de las sensaciones de silencio y de quietud de las grandes masas rocosas levantadas en sentido vertical, cuya expresión apenas modifican las horas del día, las estaciones de la tierra, los meteoros del cielo, siquiera esta quietud, este silencio lo sean sólo para nuestros sentidos, poco delicados. El movimiento



Sierra de la Mujer muerta, desde La Granja.

y el ruido trabajan sus paisajes más petrificados, semejantes en la tristeza profunda de su expresión á los desolados paisajes lunares que acerca á mil kilómetros de nosotros el telescopio.

A naciente del Puerto de Guadarrama, una Sierra pone en el cielo el doliente perfil de una mujer muerta. En invierno, cubierta con los sudarios de la nieve, es completa la ilusión



de una gigantesca escultura tallada por la erosión, naturalmente. Y quien la mira se complace en predecirla un porvenir mejor que el que llega, pasados breves años ó siglos, á las estatuas artificiales de reinas, de señoras, de abadesas, yacentes sobre las losas sepulcrales en la confianza de un reposo eterno. Empero, no crea quien la mire en la eternidad que parece prometer. En la abrumadora duración de la vida del planeta, las mayores montañas se desvanecen como un espectáculo insustancial; como aquella de la parábola del santo Buda, joven y dura, que un hombre vestido de seda viene á rozar cada cien años y se deshizo así, antes de cumplido un ciclo de la vida de la Tierra. Y la Mujer muerta se deshará y rodarán rotos al Valle sus castos pies, que nunca habían pisado.



RECTIFICACIÓN

En la página 36 se atribuye erróneamente á la Caverna del Reguerillo el nombre de *Gruta del Cristal*. "La Gruta del Cristal es una oquedad abierta en el cuarzo y revestida interiormente de grandes cristales apuntados, á menos de un kilómetro á Levante de La Cabrera, cerca de los riscos graníticos llamados de Las Atalayas." (Prado, ob. cit., pág. 45.) "Esta oquedad se encuentra hoy, al parecer, obstruida." (Fernández Navarro, *Excursión de La Cabrera á Villalba*, citada en el texto de nuestra GUÍA.)



Ayuntamiento de Madrid

LIBRERÍA DE FRANCISCO BELTRÁN

PRÍNCIPE, 16. — MADRID

Imenso surtido en obras de Literatura, Derecho, Historia, Bellas Artes, Ciencias, etc.

Revistas nacionales y extranjeras.
Periódicos de modas, Devocionarios, suscripciones, encuadernaciones, Guías, Mapas, Itinerarios.

An illustration of a woman in classical dress and a child with an easel.

Taller de Fotograbado Teléfono 1346

PABLO SANTAMARÍA

Clavel 1 - MADRID

*Especialidad en fotograbados
bicolor, tricolor y cuatricolor.*

REPRODUCCIÓN
de dibujos de línea, grabados
en madera, fotografías, óleos,
acuarelas y dibujos al lápiz

JOSÉ SUAREZ

ALZARES o MUEBLES ARTIS-

TICOS y DECORADO DE HA-

BITACIONES o TAPICERÍA o

PINTURA o DORADO o EBA-

NISTERÍA o CARPINTERÍA o

TALLA o & &



TALLERES Y DESPACHO:

TURCO, NÚM. 7 TRIP.^{do}

TIENDA:

CEDACEROS, NÚM. 4

MADRID



El Cuento Semanal

SE PUBLICA LOS VIERNES

PRECIO DE SUSCRIPCIÓN

Madrid y Provincias.	3,50 ptas.	trimestre.
—	6,50	— semestre.
—	12,00	— año.
Extranjero	10,00	— semestre.
—	18,00	— año.

Se admiten suscripciones, pedidos de números atrasados, de colecciones encuadernadas, de tapas y toda clase de reclamaciones

en la

LIBRERÍA ESPAÑOLA Y EXTRANJERA

DE

FRANCISCO BELTRÁN

— PRÍNCIPE, 16 - MADRID —



Ayuntamiento de Madrid

H. PIDOUX

VINOS

DE BORDEAUX, BOURGOGNE, CHAMPAGNE,
RHIN, MOSELLE, SARRE, PALATINAT,
PORTO, MADEIRA, COGNACS,
FINE CHAMPAGNE, ETC., ETC.

WHISKY CHERRY BRANDY,
Depósito de la SODA WATER de Bilbao,
LIQVOR GRAND MARNIER



Champagne

PIPER · HEIDSIECK

Reims

CRUZ, 12 — TELÉFONO 42

MADRID

Librería F. BELTRÁN.—Príncipe, 16, Madrid.

E. VALVERDE

NUEVA GUÍA DEL VIAJERO EN ESPAÑA Y PORTUGAL

COMPRENDE ONCE REGIONES, ILUSTRADAS CON MAPAS,
PLANOS, VISTAS Y GRABADOS

Antiguo reino de Toledo, *5 pesetas*; Antiguo reino de Castilla, *4*; Antiguo reino de León, *4*; Galicia y Asturias, *3*; Vascongadas y Navarra, *3*; Aragón, *4*; Cataluña, *4*; Andalucía, *4*; Valencia y Murcia, *4*; Extremadura, Baleares, Canarias y Portugal, *7*.

**Guías de todas las ciudades de España,
ilustradas con planos, vistas y grabados.**

A 2 pesetas: Madrid y Barcelona.

A 1,50 pesetas: Sevilla.

A peseta: Sitios Reales; Toledo; Burgos; Segovia; Santander y Santoña; Valladolid y Medina de Rioseco; Salamanca, Ciudad Rodrigo y Béjar; Santiago y Pontevedra; Coruña, Betanzos y Ferrol; Vigo, Orense y Tuy; Vitoria, Estella y Viana; Bilbao y Orduña; San Sebastián y Fuenterrabía; Zaragoza, Sangüesa y Caspe; Teruel, Alcañiz y Albarracín; Huesca, Barbastro, Jaca, Fraga y Panticosa; Tarragona, Reus y Poblet; Lérida, Cervera, Balaguer, Seo de Urgel y Solsona; Gerona y Figueras; Córdoba; Cádiz; Málaga; Granada; Ciudades de las Islas Baleares.

A 50 céntimos de peseta: Guadalajara, Alcalá y Sigüenza; Ciudad Real y Almagro; Cuenca y Huete; Avila; Soria, Santo Domingo de la Calzada y Burgo de Osma; Logroño, Nájera y Frías; Calahorra, Alfaro y Arnedo; León y Astorga; Palencia; Zamora y Toro; Lugo y Mondoñedo; Oviedo y Gijón; Pamplona, Tudela, Tafalla y Olite; Calatayud, Tarazona, Borja y Daroca; Manresa, Montserrat, Tarrasa, Mataró y Vich; Tortosa, San Carlos de la Rápita y Gandesa; Baeza, Andújar, Montoro y Jerez de la Frontera; Utrera, San Fernando, Puerto de Santa María, Montilla, Aguilar y Antequera; Loja, Santa Fe, Ecija y Carmona; Sanlúcar la Mayor, Huelva y Jaén.

La GUÍA GENERAL es el conjunto de todas las demás, y forma dos hermosos volúmenes en 8.º, encuadernados en tela.

25 pesetas.



FUMISTERÍA VALLES



Casa fundada en 1830.

Enrique Flores Valles

FUMISTA CONSTRUCTOR

*Especialidad en construcción y re-
paración de cocinas fijas portátiles
— y centrales. —*

*Caloríferos, Chimeneas y Estufas,
Tostadores de café, Asadores y
— todo lo referente al ramo. —*

DESPACHO: 11, Cruz, 11.

TALLERES: 14, Vizcaya, 14.

Teléfono 986 y directo del Despacho á Talleres

MADRID

Automóviles **Motobloc**

Los más rápidos, elásticos y silenciosos.

Motor con volante central _____
_____ el más racionalmente establecido.

PEDIDOS

Príncipe, 14, principal izquierda.—MADRID

ACABA DE PUBLICARSE

LEON DUGUIT

Profesor en la Facultad de Derecho de la Universidad de Burdeos.

LA TRANSFORMACIÓN DEL ESTADO

Traducción con ESTUDIO PRELIMINAR sobre

LA NUEVA ORIENTACIÓN
DEL DERECHO POLÍTICO

POR

ADOLFO POSADA

Profesor en la Universidad de Oviedo.

Un vol. en 8.º, **3,50 pesetas** en todas las Librerías.
Pedidos á la de **FRANCISCO BELTRÁN, Príncipe, 16.**

Ayuntamiento de Madrid

LIBRERÍA ESPAÑOLA Y EXTRANJERA
DE
FRANCISCO BELTRÁN
MADRID - PRÍNCIPE, 16

OBRAS RECIÉN PUBLICADAS

Teodoro GASCÓN

MÁS CUENTOS BATURROS

con prólogo en verso de LUIS DE TAPIA
y un cuento en prosa de JOSÉ A. LUENGO

Un precioso volumen en 8.º, con más de 200 grabados y cubierta de *Sancha* en cromotipia, **2 pesetas.**

El misterio de la carretera de Cintra

novela por EÇA DE QUEIROZ y RAMALHO ORTIGAO

Traducción de la quinta edición portuguesa, con
autorización del autor, y PRÓLOGO de ENRIQUE AMADO,
secretario 1.º de la Sección de Literatura del Ateneo de Madrid.

Un precioso vol. en 8.º, con cubierta en cromotipia, **3,50 pts.**

Mauricio LÓPEZ-ROBERTS

La esfinge sonríe...

(HISTORIA DE AMOR)

Un volumen en 8.º, **3,50 pesetas.**

Francisco RODRÍGUEZ MARÍN

MADRIGALES

Un vol. en 8.º, con dibujos de *L. Coullaut Valera*, **2 ptas.**

LAS CONFESIONES DE UN PEQUEÑO FILÓSOFO

Novela de AZORÍN - Segunda edición aumentada.

Un precioso vol. en 8.º, **2,50 pesetas.**

Ayuntamiento de Madrid

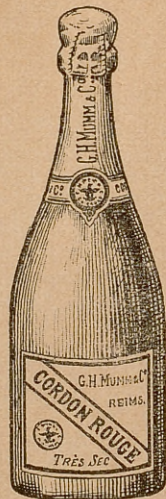
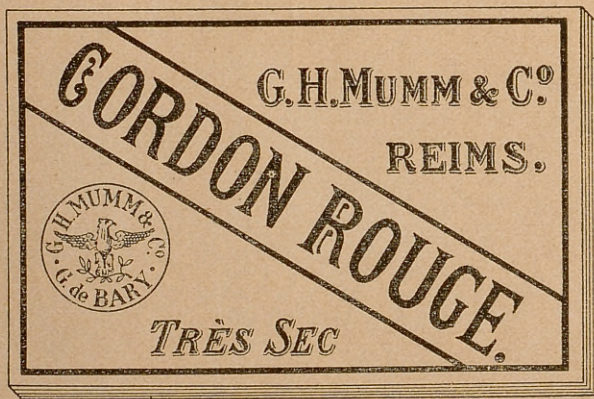

Ayuntamiento de Madrid

ESCORIAL

HOTEL REINA VICTORIA



VISTA DEL HOTEL

El Escorial es un sitio de excursión indicado para los automovilistas que visitan el Guadarrama.

El **Hotel Reina Victoria**, construido de nueva planta y con un Garage modelo, pertenece á la *Sociedad de Grandes Hoteles* que explota en España los siguientes:

Zaragoza, Grand Hotel Regina.

Málaga, Regina Hotel (antes Roma).

Alicante, Reina Victoria Hotel.

Madrid (Moncloa), Restaurant Parisiana.