

FM - 2004

MADRID · Y · SUS ·
CALLES · ANTAÑO
Y HOGAÑO · POR ·
EDUARDO ROSÓN

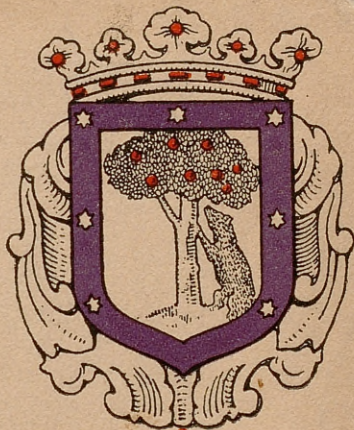

LA PUERTA DEL SOL

CON UNA APOLOGÍA
DE ANTONIO ZOZAYA

Ep

Ex libris
Bib. C. Sanz Egoña

Volumen I

Ayuntamiento de Madrid

UNA PESETA



Procedente de la B.b. Veterinaria de
Sanz Egea

FM/2004



VISTA PANORÁMICA DE MADRID
Tomada desde la torre de las Escuelas Aguirre.

Lo que han de ser estos volúmenes.- Cuatro palabras explicativas

Será ésta una serie de pequeños volúmenes, cada uno de los cuales constituirá la historia de una calle de la Villa, si ella sola, por su tradición, por su importancia, tiempos atrás, o por la que actualmente tenga, ha menester de tal distinción. En otro caso, el tomito será dedicado al conjunto de calles que forme un barrio.

Lo que antaño fueron y lo que hogaño son las calles de Madrid; eso deseamos que reflejen las narraciones que han de constituir la serie de publicaciones de nuestra BIBLIOTECA MATRITENSE.

R194275





STILOGRÁFICAS

EL MAYOR SURTIDO DONDE ELEGIR
— DE 1 A 300 PESETAS —

Lo más nuevo y elegante en Carteras,
Pitilleras, Monederos y Vades en pieles
finas de todas clases.

— CARTERAS PARA VIAJE —
DE DOCUMENTOS Y ESCRITORIO

Depósito de las renombradas
Petacas y Carteras de UBRIQUE

NOVEDAD EN ESTUCHES DE
PAPEL Y SOBRES FANTASÍA

PRECIOSOS OBJETOS PARA REGALO

TARJETAS ELEGANTES PARA VISITA
— 100, 1,50 PESETAS —

— IMPRESOS DE TODAS CLASES —

CASA MOZO

PAPELERÍA

9, ALCALÁ, 9 Telefono 4.503

Lo que la tradición atribuye, lo que la historia narra, lo que cronistas refrieron, lo que la arquitectura hizo, lo que la piqueta municipal borró, lo que las reformas urbanas transformaron, desfilarán sucintamente por estas páginas, a las que trataremos de dar la mayor amenidad que podamos, dentro de la más estrecha veracidad.

Ha de ser lo gráfico auxiliar poderoso y eficaz colaborador de la tarea que emprendemos. La reproducción fiel de grabados y estampas de los tiempos de la antigua Villa, y las de época de nuestra niñez, alternarán con las fotografías de los actuales instantes, con el propósito de que «entre por los ojos» lo que fué el Madrid de nuestros abuelos, lo que ha sido el de nuestros padres y lo que es el de nuestros días.

Desde el punto de vista de la estética nos proponemos que estos volúmenes estén presentados lo más decorosamente que sea posible, y con la novedad que permita nuestro modesto magín, mas sin incurrir en la pedantería de pretender crear nuevos moldes. Conque acertemos a saber aprovechar los que existen nos daremos por muy satisfechos.

Comenzaremos, pues, nuestra labor por *La Puerta del Sol*, que es el centro de la población, el punto radial de las principales arterias de la urbe, y a la que, según la ingeniosa iniciativa de un ilustre reformador, forzosamente ha de salir el viandante extraviado.

A este volumen seguirán *La Calle Mayor*, *La Ca-*

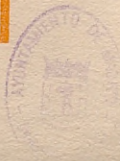

50.000 DUROS

y aún más puede usted in-
vertir en la adquisición de

COSAS

útiles, bonitas, buenas y ba-
ratas para uso propio o re-
galo, en artículos de fanta-
sía, plumas de oro, papele-
ría, muebles de escritorio,
etcétera.

L. ASIN PALACIOS

Preciados, 23

rrera de San Jerónimo, La Calle de Alcalá, La Calle de la Montera..., y así sucesivamente irán desfilando por nuestra osada pluma todas las más importantes vías de comunicación del centro de la Villa. A ellas seguirán las barriadas, las populosas y las populares de Madrid: *El Barrio de Lavapiés, El Barrio de Maravillas, El Barrio de Chamberí, El Barrio de Salamanca* y hasta *El Barrio de las Injurias*, que si mimbres tenemos y tiempo nos dan, todo Madrid irá saliendo en estos libritos.

Cada uno de nuestros tomos irá enriquecido con la colaboración de un eminente literato. En este primero, es el ilustre cronista madrileño D. Antonio Zozaya quien nos honra con un artículo apologético sobre la Puerta del Sol, de la que el volumen se ocupa, y en los subsiguientes serán otras brillantes plumas de no menos eximios escritores madrileñistas las que se encarguen de análogo trabajo, siempre relativos a la calle o barriada de que el libro trate.

Cuanto a la aparición periódica de los volúmenes, será trimestral, procurando que el orden que se siga en ellos sea lo más metódico que consienta la índole de este estudio sobre Madrid.

Y nada más, que para prólogo, atrio, prefacio o proemio, con lo dicho basta.

«Hechos y no palabras», dirán ustedes. *Amén*, replicamos nosotros.

Ultimas publicaciones de la Casa
EDITORIAL RUBIÑOS
PRECIADOS, 23 & MADRID

MACK-BULL, aventuras de un millonario detective.

Tercera serie:

UNA MANO EN LAS TINIEBLAS DE CONSTANTINOPLA.—Un tomo 8.º mayor, 1,50 pesetas.

Cuarta serie:

EL HOMBRE DE LAS GAFAS DE COLOR AMATISTA.—Un tomo 8.º mayor, 1,50 pesetas.

HIGIENE SEXUAL DEL SOLTERO, por CIRO BAYO.

Libro utilísimo en el cual, persona competente, con-
signa consejos científicos para precaverse de los pe-
ligros del amor.—Un tomo 8.º mayor, 2 pesetas.

EL LIBRO DE LAS ADIVINANZAS o sea la BUENA
VENTURA y también de los secretillos del corazón,
tunanterías ocultas, macandaes hipócritas y otras
cozuelas adivinadas por la GITANA AZUCENA, se-
guido del ARTE DE ATRAPAR MARIDO, escrito
por el mismísimo Mengue.—Un tomo 4.º con ilustra-
ciones en rojo y negro, 2,50 pesetas.

¡ACONTECIMIENTO EDITORIAL!

La publicación en España de las **Obras completas de**
VARGAS VILA

Comenzando por LA DEMENCIA DE JOB, un tomo 8.º
mayor, en tela, 4 pesetas y EL MINOTAURO, nove-
la, un tomo 8.º mayor, tela, 4 pesetas.

De venta en la **LIBRERÍA RUBIÑOS. Preciados, 23, Madrid**

La librería Rubiños sirve toda clase de libros antiguos y mo-
dernos, nacionales y extranjeros y remite catálogos a quien
lo solicite.



D. RAMÓN DE MESONERO ROMANOS
«El curioso parlante»

EN MEMORIA

del insigne cronista de Madrid, escritor exquisito de costumbres madrilenas y fomentador entusiasta del progreso de la Villa, que nació en esta Capital el 19 de Julio de 1803 y falleció el 30 de Abril de 1882.

LA BOHEMIA

BISUTERÍA DE MODA

Gran surtido en todos los artículos.
Primera casa en adornos de cabeza
Hermosa variación en abanicos
y objetos para regalos.

PRECIOS SIN COMPETENCIA

San Bernardo, 36.-Madrid

Fábrica de Corbatas y Camisas

Guantes. Pañuelos de hilo y seda.
Paraguas y Bastones. Impermeables. Géneros de punto.

PRECIO FIJO

Carlos Benito

12, CARRETAS, 12

(JUNTO A CORREOS)

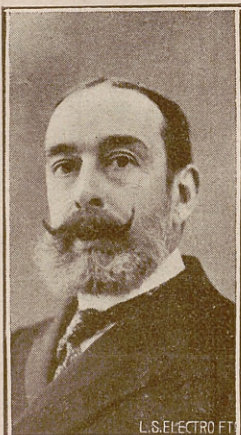

Apología de la Puerta del Sol

Ni la Plaza del Vaticano en Roma, ni la de la Concordia en París, ni la de Brandemburgo en Berlín, ni el Prater de Viena, ni la londinense famosa de Tra-

algar Square, consiguieron jamás alcanzar el renombre conquistado por este espacio irregular y asimétrico, pero típico madrileño, que no es calle ni es plaza, ni ensanche ni explanada, pero que tiene aires de foro y costumbres de agora, majestades de pórtico y bullicios de zoco, ecos bélicos de recinto murado y gracias y luminosidades de arenas olímpicas. No hay que buscar en ella la amplitud de la Mádison neoyorkina, y, no obstante, parece más grande; ni el tránsito de la Vendôme, y se nos antoja más populosa; ni las líneas prodigiosas de San Marcos, y se nos figura más bella; ni la regularidad de la de Mitré, y nos la fingimos más grandiosa; porque lo que presta su magnificencia subyugante



Casa Alonso.-Pianos

FUNDADA EN 1865

Valverde, 22.-Teléfono 5.400

Autopianos y Armoniums de las mejores marcas, al contado y a plazos. Única casa en pianos de verdadera ocasión garantizados.

No comprar ningún piano sin antes visitar esta importante casa y os convenceréis de que nadie vende en mejores condiciones.

ALQUILERES

AFINACIONES & REPARACIONES

COMPRA Y CAMBIO

CUCHILLERÍA FINA

A. Lafont

VACIADOR ELECTRO-MECÁNICO

Concepción Jerónima, 20
MADRID

Casa especial en el vaciado de toda clase de herramientas cortantes.

Navajas de afeitar. Tijeras para peluqueros y de todas clases. Máquinas para cortar el pelo y la barba de las mejores marcas. Suavizadores.

a esta Puerta *sin puerta*, como la de la choza de Campoamor, no es su traza, ni su decoración, ni su emplazamiento, ni su bullicio, ni el orgulloso alarde de su industria; es algo mucho más importante: su espíritu.

Porque la Puerta del Sol tiene un alma, como las Pirámides, como el Coloseo, como el Partenon: el de la raza que le infundió su soplo. Trasladada a París o a Bruselas la magna Plaza de Cataluña, o llevada a Berlín la madrileña de Castelar, o figuraos la napolitana del Dante en el centro de Buenos Aires, y nada habrá cambiado. Serían lugares suntuosos que nada nos dirían de las palpitaciones que les dieron origen. Pero la Puerta del Sol, fuera de Madrid, perdería todo su encanto; otra plaza cualquiera, así fuera la de la Ópera o la Max Joseph de Munich, colocada entre la calle de Carretas y la de la Montera, sería algo pretencioso y exótico. La Puerta del Sol es tan nuestra, que no puede ser sustituida. Quien entra en ella y ha sentido vibrar en su corazón el sentimiento de la patria, deja de ser castellano, o aragonés, o vascongado, o catalán, para ser netamente español.

Es el corazón del territorio, de la nacionalidad, de la solidaridad étnica. En ella se funden las oposiciones y las discrepancias, como las afinidades y simpatías. A ella va unido el recuerdo de nuestros heroísmos, de nuestras rebeldías, de nuestras tradiciones y de nuestros anhelos. Su nombre evoca el abolengo moro que

Joyería y Relojería de PÉREZ MOLINA

Carrera de San Jerónimo, 29

Esquina a la Plaza de Canalejas. — Teléf.º 2.927

Casa de absoluta confianza recomendada a los señores compradores de ALHAJAS que deseen arte, buen gusto, solidez y valor, que es la característica de esta casa.

En artísticas medallas religiosas, inmenso surtido.

PRECIOS MODERADOS

Sucursal en San Sebastián: ALAMEDA, NÚM. 25



Hijos de Villasante y C.^ª

ÓPTICOS

10, PRÍNCIPE, 10

Últimos modelos en lentes, gafas e impertinentes.
Cristales de roca.

Único depósito en Madrid de los nuevos cristales
Isometropes.

Gemelos prismáticos, de teatro y de campo.

Barómetros y termómetros.

Aparatos de vinicultura.

Especialidad en el trabajo de recetas oculísticas.

Príncipe, 10 Teléfono 1.050

puso en ella el más fuerte baluarte del recinto murado de Alimenon; sus aledaños occidentales hacen ensoñar la brava impetuosidad ibera de las huestes de Alfonso VI. Hace surgir su emplazamiento la visión de las moles del Buen Suceso y de San Felipe, en donde se comentó la campaña de Flandes y se afirmó el poder de Castilla y el de la barroca, pero castiza Mariblanca, en donde apagaron la sed de sus fauces los más linajudos hidalgos. Y luego, la imaginación se recrea resucitando los hechos memorables, las fechas augustas y los nombres gloriosos: el 2 de Mayo, el 7 de Julio, Riego, la Revolución del 54, África, Prim, O'Donnell, la San Daniel, Espartero, la Gloriosa, Don Amadeo, la República, la Restauración, las manifestaciones populares que tuvieron su varonil remate cuando la ocupación germana de las Carolinas... Toda una historia viva, sangrante, agitada, fecunda, que desarrolló en aquel lugar sus escenas, trágicas unas, alegres las otras, teniendo siempre como espectadores, no a los madrileños, sino a los hijos de todos los pueblos, de todas las costumbres y todos los climas, con tal que sientan hervir en su pecho la sangre ibera, y en sus venas circular el fuego inextinguible del amor a la patria.

Por eso todos los españoles se hallan confortados al circular por ese espacio en que se refleja el más limpio azul de los cielos, y en él no se sienten extraños,

CENTRO MÉDICO ORTOPÉDICO

2, Espoz y Mina, 2

Nueva casa surtida de instrumental quirúrgico de las mejores marcas. Aparatos electro-medicales. Nuevos modelos. Jeringas cristal, termómetros clínicos, algodones, vendas y gasas y toda clase de artículos de ortopedia y gomas.

Los precios de esta casa son sin competencia

TELÉFONO 5.808

FÁBRICA DE CORBATAS

CAPELLANES, 12

**Camisas, guantes, pañuelos.
Géneros de punto. Elegancia.
Surtido. Economía.**

PRECIO FIJO

Casa fundada en 1870

porque están en la plaza madre. Vivir cerca de la Puerta del Sol es vivir cerca del centro de España, en donde se solazan los naturales y se citan los forasteros: Puerta que no puede tener dinteles, ni cercos, ni herrajes, ni maderamen, ni cerrojos, porque está abierta a todos en señal de fraternidad; sol que no necesita ser esculpido ni en bronce, ni en piedra berroqueña, porque resplandece en la altura sobre todo solar de hidalguía y caldea en todas las arterias el fuego del amor a una patria grande, que no debe ni puede morir.

— ANTONIO ZOZAYA.

BIBLIOTECA MATRITENSE

ALCALÁ, 88

MADRID

GRAN ZAPATERÍA
"La Palma,"

Preciados, 50.-Madrid

Antes Jacometrezo, 37 y 39

Calzado de todas clases para señoras,
caballeros y niños.

Especialidad en medidas.

Todos los calzados son contruidos
en los talleres de la casa.

Últimos modelos.

50, Preciados, 50.-Madrid

CASA FUNDADA EN 1844

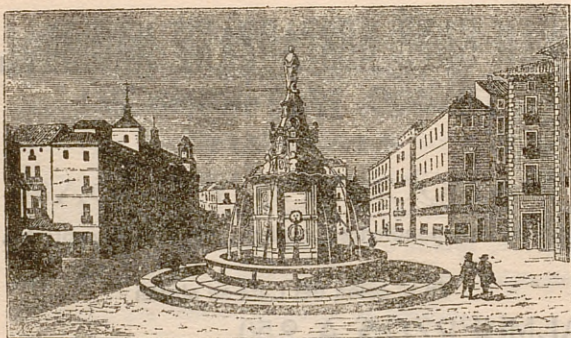

LA PUERTA DEL SOL A MEDIADOS DEL SIGLO XVIII

Antaño y Hogaño

Con permiso...—Madrid primitivo.—Diversos nombres y sucesivos ensanches.—Abandono urbano de la Villa.—Malos y buenos monarcas, y buenos y malos ministros :: :: :: ::

No se alarmen los eruditos, especialistas en cosas de Madrid.

No voy a noticiarles que he averiguado un nombre más que añadir a los muchos que esta *Imperial, Coronada, Muy Noble, Muy Heroica y Excelentísima Villa* (1) recibió en lo antiguo, no voy a hacer la sensacional revelación de que he descubierto un nuevo dra-

(1) Títulos otorgados en diferentes épocas a Madrid.



GRAN CAFÉ RESTAURANT NACIONAL

TOLEDO, 19.-Teléfono 251

MADRID

BANQUETES Y BODAS

Salones independientes capaces para 300 cubiertos

En el salón del Café se sirven

ALMUERZOS A 2,50

Y COMIDAS A 3 PESETAS

SALIDAS DE TEATRO A 1,75

CAMISERÍA "LA 1901.,

MARCA REGISTRADA

SAN BERNARDO, 42

La casa más surtida y acreditada en cuellos y puños postizos.

Son los mejores

Los más finos

Los de más duración

||| Todas las formas

||| Todas las alturas

||| Todas las medidas

A LOS PRECIOS SIGUIENTES

Un cuello..... 50 cénts.

3 cuellos en.... 1,25 ptas.

||| Un par de puños 50 cénts.

||| 3 pares íd. en... 1,25 ptas.

PARA PROPAGANDA

SÓLO EN ESTA CASA

Seis cuellos por 1,50 ptas.

gón griego, ni un oso romano, esculpidos en esta o la otra piedra de los tiempos prehistóricos; no voy a manifestar solemnemente que en excavaciones por mí practicadas he hallado los fósiles de otro mastodonte, elefante ni rinoceronte, y con cuyos hallazgos y descubrimientos poder prestar eficaz ayuda para que se pudiese llegar de un modo definitivo a aclarar por completo las nebulosas noticias hasta ahora existentes, respecto a los exactos orígenes de Madrid.

Por no aportar novedad alguna, relativa a tan interesante tema, ni siquiera he de molestar su atención, diciéndoles que en mis husmeos por archivos y bibliotecas he tenido la fortuna de dar con un plano más de la antigua Villa. Únicamente he de comunicarles que, a punto de ir a trazar estas cuartillas, llega a mi conocimiento que, en efecto, se ha encontrado otro plano de Madrid, hasta ahora totalmente desconocido por historiadores y cronistas madrileños.

Esta nueva joya acaba de ser «descubierta» por un ilustre bibliófilo, el bibliotecario del Ayuntamiento de Madrid, mi querido amigo D. Ricardo Fuente, quien lo ha adquirido de un particular, para hacer donación de él al Municipio (1). Según mis muy incompletas referen-

(1) No es esta la primera donación de Ricardo Fuente. Desde que el Ayuntamiento tuvo el buen acuerdo de nombrarle jefe de su biblioteca, ha hecho regalo de varios y muy curiosos libros que han venido a enriquecer la hasta hace poco desorganizada Biblioteca Municipal.



GRANDES ALMACENES DE SALDOS

Casa de Juana

Esparteros, 5 y 7.-Teléfono 236

MADRID

Fábrica de sombreros para señora. Confecciones en vestidos, blusas, batas y abrigos de seda. Extensas colecciones en lanería, sedería, gasas, cintas, flores, fantasías, sprits, mercería, géneros blancos y de punto, tules de seda y algodón, mantillas, artículos para viaje en maletas, baúles, maletines y perfumería.

La casa que tiene las últimas novedades, y en precio no la compite ninguna otra.

Visiten los GRANDES ALMACENES DE SALDOS de

CASA DE JUANA

cias se trata de un plano anterior a todos los que actualmente se conocen, y se refiere al primitivo Madrid.

—Pues si no nos viene usted a contar nada nuevo, ¿a qué viene la publicación de esa serie de libritos?— Esto preguntarán, seguramente, los versados en tales materias, y a los que habré de contestar lo siguiente:

—El fin que inspira mis propósitos no es dirigirme a los que saben más que yo de estas y otras muchas cuestiones, sino a aquellos que no han podido o no han querido enterarse de las curiosidades históricas o tradicionales del viejo Madrid, y de pasada parangonarlo con el Madrid de nuestros días. Fuera crimen abominable el pretender corregir, enmendar o añadir nada a las obras maestras que redactaran las plumas insignes de aquellos excelsos cronistas que se llamaron Mesonero Romanos y Fernández de los Ríos, sin desdénar, por no citarlos, a otros muchos brillantes escritores que a Madrid dedicaron las mieles de su erudición y de su ingenio.

Es otra, pues, mi misión: vulgarizar y compendiar lo dicho por los maestros, con torpeza de expresión, pero con el noble estímulo de que mis convecinos desde la niñez, que ya va siendo relativamente distante, lean algo que les resulte curioso y a la vez les imponga—a los que nada de ello conocen, me refiero—de lo que fué el bello pueblo en que habitan, si es que, además, no tuvieron la dicha de nacer en él.

G. PINEDA

(S. en C.)

Sastrería y venta de gé-
ros ingleses por metros.

MONTERA, NÚM. 2

Teléfono 4.546

Salcedo

Artísticas joyas para bodas y
regalos. Preciosidades en pul-
seras para petición de mano.

Calle de la Montera, n.º 11

MADRID

Casa de confianza.

Poco, pues, y a manera de compendio, respecto a los orígenes de Madrid.

* * *

Cronistas de imaginación calenturienta se empeñaron en darle a Madrid unos orígenes, más o menos poéticos, pero perfectamente fantásticos.

Desde los que aseguran formalmente que el propio Nabucodonosor, rey de Babilonia, se permitió la curiosidad de venir por estas tierras a dar una vueltecita, y de paso hacer construir la muralla que acotaba el Madrid prehistórico, hasta los que pretenden estar en el secreto de que fué el príncipe *Ocno-Bianor*, hijo de Tiber, rey de Toscana, y de la adivina Manto, quien diez siglos antes de la fundación de Roma tuvo la *ideíca* de dar existencia a la que es hoy capital de España, hay variedad de opiniones para todos los gustos. Pero llamárase *Mantua* (por lo de la adivina Manto), *Miacum*, *Viseria*, *Ursaria*... o como les pluguiera a los escritores que en tales escarceos se entretuvieron, es lo cierto que hasta el primer tercio del siglo X no se hace mención de Madrid en las historias o crónicas autorizadas y serias, y que ni se recuerda ni se ha encontrado ningún monumento cierto como anterior a la dominación romana, ni hay dato histórico alguno que preceda a la época en que nos dominaron los árabes.

Estas primeras noticias atestiguan que en el año 939,

FILTROS ESTERILIZADORES

Sistemas MALLIÉ y BERKEFELD

Los mejores que se conocen para privar al agua de todos los microorganismos productores de las enfermedades que se transmiten por dicho líquido: fiebre tifoidea, cólera, disentería, etc., etc.

El valor higiénico de estos filtros está evidenciado por los informes de las Academias y Centros oficiales más importantes de Europa.

Venta exclusiva para España

"EL ANGEL,"—ESPARTEROS, 3.—MADRID

CARMEN, 27 **GRAN BAZAR** PRECIADOS, 20

Sección: TODO A 0,65

Sección: TODO A 0,95

Magnífico surtido en artículos para regalos, artículos de ocasión, juguetes, bisutería, perfumería, etc., etc.

ESTA CASA NO TIENE SUCURSALES

No confundirse con sus similares.

PRECIADOS, 20 **GRAN BAZAR** CARMEN, 27

Ramiro II se apoderó de *Magerito*, a la sazón en poder de los árabes, y que sucesivamente fué recibiendo los nombres de *Mayoritum*, *Majaerita*, *Majeriacum*, *Majeridum*, *Majaderitum*, *Madritum*, *Madrit*... y hasta los tiempos de Juan II no aparece en los documentos que se conocen, recibiendo su actual, y supongo que ya definitiva nominación de MADRID.

Y hecho constar lo que al nombre se refiere, pasemos a dar cuenta de los límites del Madrid primitivo, según las noticias que hasta el presente se tienen.

En los citados tiempos, en que este pueblo comienza a figurar en los pergaminos de los archivos, se sabe que tenía una fortaleza, y que ésta estaba estratégicamente enclavada en la cumbre de una colina (1), fortaleza que fué castillo de moros y Alcázar de cristianos, y que su emplazamiento no era otro que el actual del Palacio, destinado al Jefe del Estado. Tal era la base del primitivo Madrid.

Una vetusta muralla circundaba el recinto que contenía el escasísimo poblado madrileño. Desde el Alcázar, esta muralla iba hasta la puerta, sita entonces al comienzo de la Cuesta de la Vega; de ésta se replegaba hacia donde hoy existe el edificio llamado de los Consejos, bordeando lo que actualmente es comienzo del Viaducto de la calle de Segovia, y continuaba hasta la

(1) El Madrid antiguo se asienta sobre siete colinas; el moderno avanza en busca de planicies y líneas rectas.

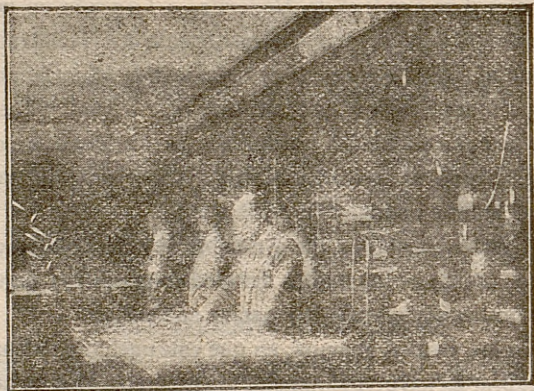

INTERIOR DEL ESTABLECIMIENTO

SASTRERÍA.-CRUZ, 42

Propietario: VÍCTOR GONZALEZ

Casa recomendable, tanto por su seriedad como por sus grandes surtidos y novedades en géneros nacionales y extranjeros, esmerada confección y gran clientela en todas las provincias, gozando en España entera de merecida y envidiable reputación.

42, CRUZ, 42.—Madrid.—42, CRUZ, 42

otra puerta que tenía la villa llamada de Santa María, en la que después denominó calle Mayor, y por la que sigue llamándose del Factor subía a las alturas de Rebeque, para descender rápidamente y terminar el amurallado nuevamente en los muros del Alcázar.

Como a simple observación se advierte, el recinto de

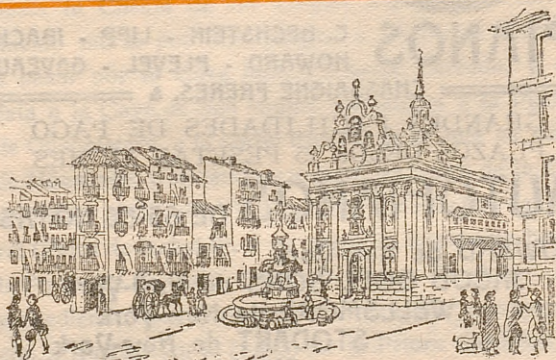

LA PUERTA DEL SOL A COMIENZOS DEL SIGLO XIX
Reproducción de una estampa de la época.

Madrid no podía ser más insignificante. Un viejo gotoso, sin gran esfuerzo, podría darle la vuelta en menos de diez minutos y aún le sobraría tiempo para echar unas miradas a los precipicios que circundaban la fortaleza y su término, como natural protección, y sin perjuicio del foso que bordeaba el cerro.

Bien es cierto que a tales defensas naturales tenían

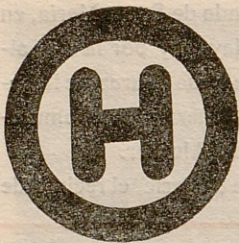

CASA HAZEN

Central: FUENCARRAL, 55

Sucursal: SAN BERNARDO, 1

PIANOS C. BECHSTEIN - LIPP - IBACH
HOWARD - PLEYEL - GAVEAU
CHASSAIGNE FRERES, &

GRANDES FACILIDADES DE PAGO
PLAZOS DESDE 25 PESETAS AL MES

AUTOPIANOS DE 65-88 NOTAS

HOWARD de New-York
JACOB DOLL SONS de New-York
WELLSMORE de New-York
STODART de New-York
CHASSAIGNE FRERES

PRECIOS REDUCIDOS.—VENTAS CONTADO Y PLAZOS
GRAN BIBLIOTECA MUSICAL A DISPOSICIÓN
DE LOS CLIENTES

ROLLOS de 65 y 88 notas. - Abono y venta

PIANOS ELÉCTRICOS DE LAS MEJORES MARCAS

Taller especial para reparaciones y embalajes.

Servicio para el transporte de pianos.

Antes de adquirir un instrumento visitad esta casa y pedir
precios y condiciones.

que acudir los pueblos en aquellos tiempos en que los artes de la guerra eran tan primitivos.

Este primer recinto de Madrid hubo de ser ensanchado por los árabes. Bajaron la muralla por la parte Sur hasta el barranco que después fué, y hoy sigue siendo, calle de Segovia; la continuaron, atravesando aquél hasta la Cuesta de los Ciegos; siguieron el cerramiento mural por San Andrés y Puerta de Moros, a pasar por la Cava Baja y Puerta Cerrada, y de ésta a la Cava de San Miguel continuaba a la Puerta de Guadalajara, a la sazón frontera de la que es calle de Milanese, y tomando por entre las calles de la Escalinata y el Espejo (1), descendía a los Caños del Peral (Plaza de Isabel II), y se extendía finalmente hasta la Puerta de Balnadú (Cuesta de Santo Domingo), re-procediendo aquí el avance para irse a unir nuevamente con el Alcázar por la Huerta de la Priora (jardines de la calle de Lepanto y Plaza de Oriente).

Por no consentirlo las dimensiones de este volumen, y para dedicar el debido espacio a tratar de la parte de Madrid que da motivo a su título, no nos detendremos en detallar los sucesivos ensanches que tuvo la

(1) Hace pocos años, el notable arquitecto y entusiasta madrileño, D. Crispulo Muro Cabeza, al hacer un reconocimiento en una finca sita en esta manzana y propiedad del general Cortés, padre político del actual Ministro de la Gobernación, D. Joaquín Ruiz Jiménez, se encontró conque estaba cimentada sobre los restos de la citada muralla.

JOSE PRAT

MADRID

MOLDURAS



ALEMANAS

Proveedor
de la
Real Casa

MARCOS

OBJETOS

MOLDURAS

PARA REGALOS

CROMOS

LUNAS

GRABADOS

CRISTALES

Plaza del Ángel, 11.—Teléfono 3.682

Damián Rodríguez

HORTALEZA, 28 - INFANTAS, 3

FERRETERÍA Y QUINCALLA

Herramientas, Herrajes de construcción
y seguridad, Cubiertos, Cuchillos,
Thermos, Jaulas,
Batería de cocina, Heladoras.

Villa. Mas sí haremos constar a grandes rasgos algunos de sus progresos de extensión en aquellas épocas.

Los moros repararon también las primitivas murallas, establecieron baños y aumentaron los arrabales, y el emir de Córdoba, a cuyo Califato pertenecía la Villa, volvió a reformar las murallas de forma que Madrid constituyera el antemural de Toledo, pero sus planes los desmoronó Alfonso VI, conquistando definitivamente Madrid en 1085.

Para ello estableció el cerco, sentando sus reales cerca de la Puerta de Guadalajara (Platerías), se apoderó del Arrabal de San Ginés (que era barrio de cristianos expulsados del recinto por los moros conquistadores) y se hizo dueño de Madrid, pues si bien en 1109 los moros Almoravides recobraron por muy poco tiempo su posesión, excepto el Alcázar, pronto se retiraron, para volver, aunque también sin éxito, en 1197, a sus empeños de reconquista, por las proximidades del repetido Alcázar.

Alfonso VII, en premio a la valiosa intervención de los cristianos de Madrid en la guerra contra los moros de Andalucía, confirmó, en 1126, las donaciones que anteriormente le fueron hechas al convento de San Martín, y que consistieron en la ampliación del recinto de la Villa.

La Puerta de Balnadú fué corrida desde la Cuesta de Santo Domingo a la cima de la colina en que se halla-

FÁBRICA DE IMPERMEABLES



FÉLIX RIESCO

PLAZA DEL PROGRESO, 3

Teléfono 5.351

MADRID

ba, o sea lo que hoy es Plaza de Santo Domingo, y extendióse la muralla por la calle de Preciados hasta el Postigo de San Martín, terrenos entonces de amplia y frondosa huerta, y que casi llegaba a la Puerta del Sol. La muralla subía hasta el hospital de la Latina (calle de Toledo) e iba a unirse a la muralla antigua por Puerta de Moros, que aunque así seguía, como sigue titulándose actualmente, no habitaba dentro de su recinto ni un solo musulmán, pues como antes hicieran ellos al conquistar la Villa a los cristianos, éstos los arrojaron a la aljama o barrio a extramuros, que se llamó, como hoy continúa llamándose, de la Morería.

Pasando por alto otras épocas y otros reinados, llegamos al de los reyes Católicos, en aquellos pintorescos días de las luchas entre los adeptos de la sucesión de la *Beltraneja* y el de Fernando e Isabel, terminando el pleito el Duque del Infantado, que en favor de estos últimos se apoderó de Madrid, entrando los reyes conquistadores en 1477, los que, quince años después, y continuando su campaña persecutoria que caracterizó su reinado, expulsaron a los judíos que ocupaban el arrabal de Lavapiés, hicieron destruir su sinagoga y quemar las casas que poseían en el Campillo de la Manuela (1).

(1) El Campillo de la Manuela era el sitio que hoy ocupa la plaza de Lavapiés, en la desembocadura de las calles del Ave María, Lavapiés y de la Fe.

"EL ANGEL,, Esparteros, 3.-Madrid

MERCERÍA Y PASAMANERÍA

Gran surtido de las más altas novedades en adornos, puntillas, cintas y demás artículos para labores de señoras. Bonitos y elegantes costureros de varias clases y tamaños y estuches de piel con agujas fabricados especialmente para esta casa.

Precios económicos.

JOSÉ CAMINS ROS

Sucesor de Pablo Torremocha

CASA FUNDADA EN 1868

42, HORTALEZA, 42.-MADRID

**Sellos de metal y caucho, Numeradores, Foliadores,
Perforadoras y taladros, Máquinas para sellar y volantes para timbrar placas de hierro esmaltado.**

Se van prolongando más de lo posible estos apuntes, y nos es preciso dar un rápido corte a los incidentes históricos por que pasó Madrid hasta el reinado de Carlos I de España y V de Alemania. Madrid se había declarado partidario de las comunidades de Castilla, y entre los madrileños y los de Carlos se entablaron sangrientas luchas, apoderándose aquéllos del Alcázar y Villa.

Entró Carlos en Madrid en 1524 y aquí se curó de unas calenturas que le acometieron en Valladolid, y esto fué motivo para que, en señal de agradecimiento, no sólo cobrara gran afecto a la Villa, sino que años después mandase reedificar el Alcázar e hiciese otras pequeñas mejoras.

Por fin, y en 1561, su hijo Felipe II, animado por el

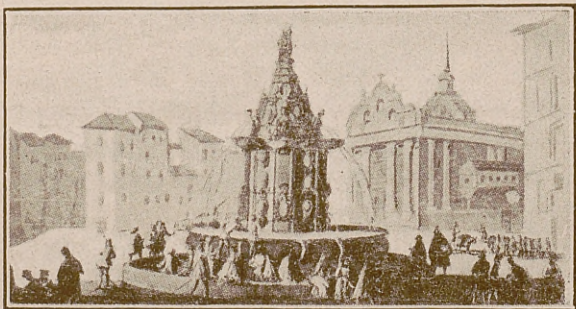

LA FUENTE DE «LA MARIBLANCA»

CONFITERÍAS ROLDÁN

Carretas, 35 = Barquillo, 41 duplicado

Esta casa está reputada como única por sus insuperables producciones y por el surtido de caramelos, bombones, etc., que comprende las primeras marcas.

Exclusivas cajas y objetos para bodas y regalos

Barquillo, 41 duplicado = Carretas, 35

Teléfonos 1.784 y 5.010

buen suceso que Carlos tuvo por las condiciones climatológicas de Madrid, trasladó a éste la Corte, y con ello hubo un nuevo ensanche. Corriéronse la puerta de Balnadú, al camino de Fuencarral; la del Sol al camino de Alcalá; la de Antón Martín, al Arroyo de Atocha, y la de la Latina se transportó poco más abajo de lo que hoy se llama la Fuentecilla. Y con el traslado de la Corte se construyeron muchos y bastante feos edificios destinados a cortesanos y servidores, para lo cual, y para trazar plazas y calles, practicáronse crueles talas en los muchos bosques que Madrid poseía, y ello fué causa de que el agua, con la destrucción de la arboleda, comenzara a desaparecer, hasta llegar a los tiempos en que apenas la hubo, mal que no se remedió hasta nuestros días, en que Bravo Murillo trajo a Madrid las aguas del Lozoya. Estos despojos de la vegetación, que después continuaron, fueron origen del cambio de condiciones sanitarias de Madrid.

Felipe III, en 1601, trasladó la Corte a Valladolid, pero cinco años después volvió de su acuerdo, mas no sin que la Villa aportase 250.000 ducados e hiciese ciertas donaciones a su valido y poco aprensivo Duque de Lerma, y de cuyas prebendas hablaremos en más oportuna ocasión y correspondiente volumen.

Poco, o nada, se hizo beneficioso en aquella época calamitosa de la decadencia de España, en el siglo XVII. Cupieron en triste suerte a los hispanos tres monar-

CASA APOLINAR

FABRICANTE DE MUEBLES

TALLERES:

Zurita, 32 — Buenavista, 37

DESPACHO CENTRAL:

Infantas, 1 dupdo., tienda y entresuelo

MADRID

PROYECTOS Y DIBUJOS

DE HABITACIONES COMPLETAS

Se recomienda visiten esta casa, donde encontrarán precios sumamente económicos por ser productos de su fabricación, lo que le permite competir con todas las casas establecidas por contar con grandes adelantos de maquinaria moderna. No confundirse.

DESPACHO CENTRAL:

Infantas, 1 duplicado, tienda y entresuelo.

Teléfono 2.951

cas: el citado Felipe III, Felipe IV y Carlos II, quienes, entregados a los privados, dieron a sus vasallos desdichados gobiernos, y eso que Madrid es el que menos queja podía tener, pues puede decirse que aquí se concentraba toda la vida nacional. Y sin embargo, fuera de la construcción de la Plaza Mayor y de las Casas Consistoriales, en 1619, y la del palacio y jardines del Buen Retiro, poco o nada beneficioso para la población se hizo durante aquel período último de los Austrias. Todo lo que de América venía, y lo que el país contribuyente aportaba, se invertía en fiestas y devaneos escandalosos; y entre tanto, y a pesar de la fanfarrona afirmación de los serviles cronistas de *sólo Madrid es Corte*, era Madrid un indecente poblacho, de cuyo estado el ilustre cronista Fernández de los Ríos dice lo siguiente:

«Las calles, hijas de la casualidad, onduladas, estrechas, tortuosas y sin explicación razonable muchas de ellas, serpenteaban caprichosamente por las colinas sin obedecer a ninguna utilidad demostrada, sin los desmontes y terraplenes que reclamaban sus rasantes, sin tener para nada en cuenta ni la perspectiva, ni el ornato, ni la comodidad del vecindario; el empedrado, cuando llegó a haberle, se componía de guijarros, con las puntas en la superficie a fin de que resistieran mejor y no se estropearan; una estrecha fila de losas sin labrar, y desigualmente colocadas y unidas, constituían, en algunas calles privilegiadas, las peligrosas aceras; cuando en punto a alumbrado, se aspiró a algo más que a

EL ELÍSEO

Calle del Pez, 4

Cristalerías, porcelanas en vajillas
o sueltas. Cubiertos.

Cuchillos de plata y metal blanco.

Utensilios esmaltados para cocinas.

Objetos de fantasía para regalos.

Aparatos de luz y material eléctrico.

Lámparas de filamento estirado
de todas clases.

AGUSTÍN ROJAS

Sastre de moda por su corte, buen gusto
y esmerada confección.

Se admiten géneros para su confección, desde 40
pesetas hechura de traje.

Primera casa en España en chalecos de fantasía
y trajes de sport, a precios increíbles.

Corbatas, cuellos, puños, cinturones y bisutería.
Venta de géneros por metros.

5, PRECIADOS, 5

CASA SIN COMPETENCIA

las lamparillas que alumbraban a las imágenes colocadas en muchas esquinas; aquí y allá se divisaba con dificultad tal o cual farolillo, en los pisos principales de las pocas casas que los tenían, y obedecían a los mandatos de los bandos (1).

Las manzanas de las casas eran grupos monstruosos de edificios altos y bajos, grandes, hasta ocupar 200.000 pies, y tan pequeños la mayoría, que apenas tenían de 400 a 1.000; esto sin contar con los de la Plaza Mayor, que variaban de 200 a 600, con los que como el llamado de las Cinco tejas (2), porque más no cabían en su fachada, sólo comprendía 30 pies superficiales. Rara vez se limpiaban los muros exteriores, y casi nunca los de las fincas llamadas de mostrencos, es decir, de manos muertas o vinculaciones, que eran infinitas. En ridículas fachadas, coronadas por canalones que arrojaban ríos sobre los transeuntes, con balcones, muchos de madera, con enormes rejas salientes en la planta baja, que obligaban a ir por el arroyo, entonces en el centro de las calles, se abrían callejones que parecían el paso a una mazmorra; por ellos se llegaba a escaleras estrechas, empinadas y sin luz alguna, que conducían a miserables con inexplicables departamentos, generalmente de paso unos a otros, con pequeñas alcobas sin luz, que casi siempre recibían su única ven-

(1) Los señores pudientes, cuando salían en noche que no había luna, tenían que ir precedidos de criados con faroles, y algunos acudían al ingenioso procedimiento de tener perros enseñados, que oprimían en la boca un palito, a cuyos extremos lucían dos farolillos.

(2) Se refiere Fernández de los Ríos a una casa que existía en la calle de Santa Ana, cerca de la de la Ruda.



Ochandarena Hermanos (S.^{dad} L.^{da})

Esparteros, 12 y 14 — Pontejos, 11
San Cristóbal, 15.

Teléfono 1.056

MADRID

Telegramas: OCHANDARENA

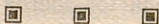

Almacén de Ferretería. Artículos
de Calderería. Metales, Crisoles,
Hornos, Pararrayos, Teléfonos,
Timbres y toda clase de mate-
riales para Alumbrado eléctrico.



HISTORIA DE LA CASA

Casa fundada en 1825 por D. Matías Angulo, en 1836
Castaños, Zabala y C.^a, en 1848 D. Francisco Gil Ma-
chón y C.^a, en 1886 Mayor y Ochandarena, en 1896
D. Miguel Ochandarena, en Diciembre del mismo año
Viuda de Ochandarena, en 1913 firma actual.

tilación por el comedor, y con retretes separados del fogón de la cocina con un tabique sencillo...»

Tal era el estado de la villa y corte, no sólo en los tiempos de los citados monarcas, y por descontado, de sus antecesores, si que también en el de los primeros Borbones que los sucedieron: Felipe V y Fernando VI, en los comienzos del siglo XVIII.

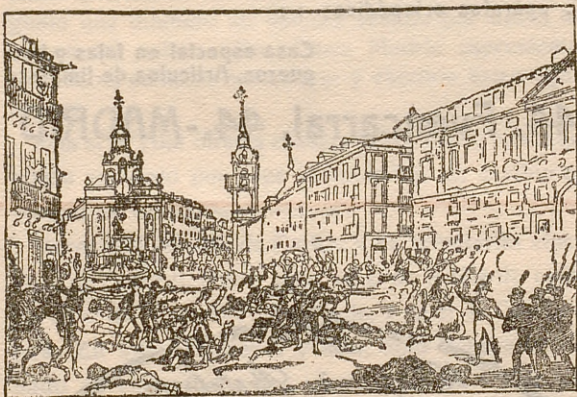

LA PUERTA DEL SOL EL 2 DE MAYO DE 1808
De una estampa de la época.

El propio D. Ramón de Mesonero Romanos, que en su ardiente pasión y laudable entusiasmo por su pueblo, procura no recargar las tintas negras cuando de cosas poco gratas tiene que tratar, se ve, con harto dolor, obligado a escribir estas palabras:

BAZAR ORTOPÉDICO

Algodones, vendas y gasas.

Depósito de medias de goma

: : : : : para varices : : : : :

Tuberías de goma para riegos

: : y trasiegos de vinos : :

ESTEBAN ARIZA

Constructor de toda clase de

: : aparatos ortopédicos : :

Casa especial en fajas y bra-

gueros. Artículos de limpieza

44, Fuencarral, 44.-MADRID



«La capital del reino, fiel transcurso y emblema, en todas ocasiones, del estado próspero o adverso del país, siguió presentando el aspecto muy triste y deplorable. Su administración, embrollada y nula; su población, menguada por la miseria; su vitalidad, amortiguada y embrutecida por el fanatismo y la ignorancia, destruída y aniquilada su riqueza o sumergida en el abandono y la desidia de un pueblo estúpido e indolente. Ofuscadas las artes o corrompidas por el mal gusto que difundió su dañada semilla por todos los ramos del saber, sólo ofrecía Madrid espectáculos ominosos, edificios mezquinos y escritos extravagantes...»

Mas si la Villa ofrecía el aspecto material y moral que queda expuesto por tales autoridades, en cambio era Madrid un vivero de conventos.

Durante el reinado de Carlos V se levantaron cinco; en el de Felipe II, diez y siete; en el de Felipe III, catorce; en el de Felipe IV, diez y siete, y en el de Carlos II, tres. En total, cincuenta y seis, sólo durante el reinado de cinco monarcas, de los setenta y dos que en los siglos XVI y XVII se edificaron en la Villa, y que llegaron a ocupar justamente, entre sus recogimientos, iglesias y recreos para expansión material del cuerpo, algo más de la tercera parte del suelo de la urbe.

Bien es cierto que en los actualísimos tiempos va ocurriendo otro tanto. No hay más que contemplar la urbe a vista de pájaro, y se ve perfectamente que se ha

* * DESPACHOS: * *

POSTAS, 23 * * * *

BOLSA, 16 * * * *

EMBAJADORES, 28 *

Teléfono 1.833 * *

* * MADRID

CALZADOS PERPIÑÁN
SIN CARTÓN
ESPECIALIDAD EN MEDIDAS

ESTOS CALZADOS
SE RECOMIENDAN

POR SU EXCELENTE CALI-
DAD, SU FORMA PRÁCTICA
SÓLIDA Y ELEGANTE : : : : :
GRANDES SURTIDOS EN
CALZADOS PARA CAMPO Y
SPORT : : : : : : : : : : :

dado el salto atrás, singularmente en el ensanche y extrarradio de la Villa.

En honor de Felipe V y Fernando VI, o de sus ministros, hay, no obstante, que anotar que durante el reinado del primero se comenzó el actual palacio de la Plaza de Oriente, se construyeron el Puente de Toledo, el Teatro de los Caños del Peral, los nuevos del Príncipe y de la Cruz, el Hospicio, el Seminario de Nobles, las fuentes de la Puerta del Sol, de Antón Martín y Red de San Luis, las iglesias de San Cayetano y Santo Tomás, y además se fundaron la Academia Española, la de la Historia, la Biblioteca Real y otros establecimientos científicos, literarios y benéficos; y en la de Fernando VI, hijo y sucesor de Felipe, a pesar de ser corto (de 1746 a 1759), las Escuelas Pías y el Pósito, y se creó la academia de San Fernando, y también se construyeron las Salesas Reales.

Pero el monarca para quien el pueblo de Madrid ha de guardar gratitud imborrable, por el desarrollo que le imprimieron los buenos ministros de que se supo aconsejar, y tuvo el buen acuerdo de acatar y llevar a la ejecución sus sabias iniciativas, fué Carlos III; y lo que a Madrid se refiere, puede aplicarse a gran parte del resto de España.

A esta época (1759 a 1788), se deben la construcción de edificios tales como el Museo del Prado, la Aduana (Ministerio de Hacienda), las Puertas de Alcalá y San

FILTROS ESTERILIZADORES

Sistemas MALLIÉ y BERKEFELD

Los mejores que se conocen para privar al agua de todos los microorganismos productores de las enfermedades que se transmiten por dicho líquido: fiebre tifoidea, cólera, disentería, etc., etc.

El valor higiénico de estos filtros está evidenciado por los informes de las Academias y Centros oficiales más importantes de Europa.

Venta exclusiva para España

"EL ANGEL,"—ESPARTEROS, 3.—MADRID

Cooperativa de la Asociación de Patronos peluqueros-barberos de Madrid

Cuesta de Santo Domingo, 13

Herramental y perfumería para peluqueros. Lociones de PIVER, BARONNIE y del país, colonias y quinas desde 1 a 30 pesetas litro. Gran surtido en jabones, polvos y pastas dentífricas.

Vicente, la Casa de Correos (Ministerio de la Gobernación), el Hospital General, San Francisco el Grande, Observatorio Astronómico, Caballerizas, la ya derruida fábrica de Platería de Martínez, las también desaparecidas de Tapices, y de la China, en el Retiro... Se transformó el paseo del Prado, embelleciéndolo con sus fuentes, se abrieron los de la Florida y Delicias. Se fundó el Banco Nacional de San Carlos (hoy Banco de España)...

En cuanto a otras mejoras, se establecieron los sereños, se aumentó el alumbrado y el empedrado de las calles, y se comenzó a atender a la limpieza de la población, que bien lo había de menester, como anteriormente queda expuesto.

Mas, desgraciadamente, volvimos a la decadencia con los execrables reinados de Carlos IV y de Fernando VII, de triste recordación, singularmente el del último. Pero, ¡paz a los muertos! Ya la Historia los ha juzgado suficientemente y ocasión tendremos nosotros de tornar a hablar de estos desdichados monarcas.

José Bonaparte destruyó mucho y creó poco, pero, en honor a la justicia, lo que hizo bien hecho estuvo para el progreso urbano de Madrid.

Mandó echar a tierra los conventos de Santiago y Santa Clara, los que, rodeados de casuchas muchas y malas, ahogaban el Palacio de los soberanos, y el enorme solar que las ruinas dejaron sirvió para la am-

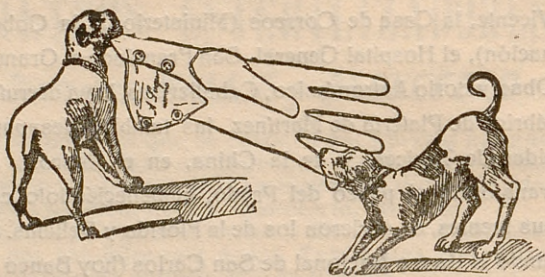

INMEJORABLES GUANTES - ESPECIALIDAD EN MEDIDAS
GRAN SURTIDO EN CORBATERÍA - PERFUMERÍA - SE HACEN
GUANTES A LA MEDIDA EN 24 HORAS

DEPÓSITO DE GUANTES DE PUNTO
Fábrica: A. LUQUE, San Sebastián, 2

LA ORTOPEdia MODERNA

Gran casa constructora de aparatos ortopédicos

DE

CESÁREO ALONSO

FUENCARRAL, 104, MADRID. - Teléfono 2.415

Premiada con medallas de oro en la Exposición de Industrias
Madrileñas y Zaragoza 1908.

Objetos de goma, Ortopedia, Vendajes,
Gasas, Algodones, Vitrinas y Lavabos.

Única en corsés y aparatos perforados de celuloide.

plia plaza de Oriente, y aún sobró terreno abundante para la posterior apertura de seis o siete calles.

Lo que hoy son plazas de Santa Bárbara, de los Mostenses, del Príncipe Alfonso (Santa Ana), de San Miguel, de los Afligidos y otras, eran espacios ocupados por conventos grandotes, destartalados, antiestéticos, que el «rey intruso», «Pepe Botella», «el tuerto», o cualquiera de los otros muchos motes con que los madrileños bautizaron al hermano de Napoleón y malquisto monarca, se encargó de hacer derribar, si bien, en cambio de ello, inició la fundación del Museo de Pinturas y la Bolsa, y efectuó obras de cierta importancia.

El resto, hasta el presente, desde el punto de vista histórico-político, por el momento no debe interesarlos; sí en el orden de los adelantos de la Villa, y por ello cúmplenos consignar un tributo de gratitud para la memoria del Marqués de Pontejos y de Bravo Murillo.

BIBLIOTECA MATRITENSE

ALCALÁ, 88

MADRID

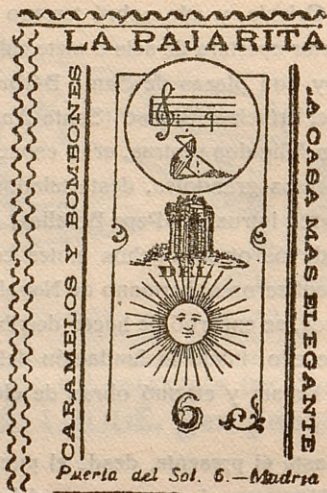

CASA ESPECIAL
EN
Caramelos y Bombones
Variedad en objetos para regalos
6, PUERTA DEL SOL, 6
VICENTE HIJÓS

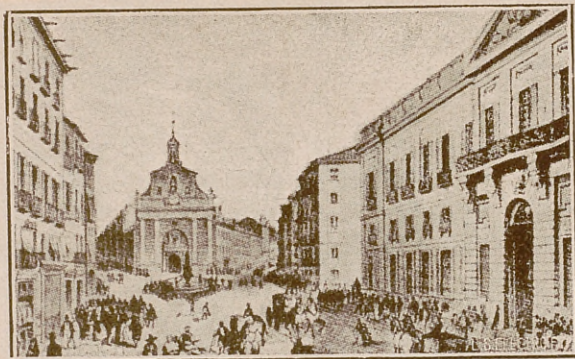

LA PUERTA DEL SOL EN 1840

El Marqués de Pontejos. — Importantes reformas de Madrid. — Bravo Murillo. — La traída de aguas del Lozoya.

Fué el primero un prócer insigne, a quien Madrid debe algo más que una insignificante calleja y una modestísima y poco monumental estatua, que por cierto no costó la Villa. Por derecho legítimo le corresponden una vía principal y una estatua artística y grandiosa.

D. Joaquín Vizcaíno, Marqués de Pontejos, fué desde últimos del año 1834 a 1836, el último corregidor de la Villa de los del antiguo régimen, y en este espacio de

Antiguo Café de Levante

Puerta del Sol, núm. 5

TELÉFONO 2.941

Especialidad en servicios a la carta

SE SIRVEN MEDIAS RACIONES

EXQUISITOS HELADOS

Café de los más antiguos y de acreditada clientela

BILLARES

Café de San Millán

Calle de Toledo, 67 y San Millán, 5.-Teléfono 2.941

Uno de los más típicos de Madrid.

Comidas. Cenas. Servicio esmerado a la carta. Centro de reunión de tratantes en ganadería de todas clases y donde se realizan transacciones muy importantes.

tiempo, que no llegó a dos años, hizo radicales transformaciones en la urbanización de Madrid.

Propuso la formación del plano topográfico general de la Villa con la designación de sus calles y dimensiones de ellas, alcantarillas y acueductos y, no mucho más tarde hizo adoptar para la numeración y rotulación de aquéllas, el sistema que rige hoy y que hizo desaparecer muchos nombres de calles de los que la decencia y aun la moral no estaban muy satisfechas. Fundó el Asilo de San Bernardino, consiguiendo que por pública suscripción, y para su sostenimiento, aportase el vecindario pudiente la suma de 13.000 reales mensuales, cantidad que permitía dar albergue, alimento y ropa a 1.200 indigentes.

Modificó el alumbrado, que seguía siendo malísimo, a pesar de la mejora que estableció Esquilache, haciendo colocar los primeros faroles públicos, que eran burdos reverberos de aceite, y si bien por lo caro que entonces resultaría el transformar el sistema adoptando el gas, que empezaba a establecerse en las grandes capitales europeas, modificó los primitivos faroles por nuevos reverberos de luz, que entonces resultaba brillantísima.

Como dicho queda, Madrid tenía enorme falta de agua. Había épocas, sobre todo el verano, que a causa del estiaje, las fuentes llegaban a secarse, o a lo sumo arrojaban un caudal de agua absolutamente incapaz

DESAPARECEN los trastornos de la dentición en los niños, haciéndoles babear y desalojando del tubo digestivo la baba, frotándoles las encías con

DENTICINA LABIAGA

preparado que ha merecido elogios de los eminentes doctores Sarabia, Tolosa Latour (R.), García Andrades, Alvarez Sierra y otros muchos.

PRECIO: UNA PESETA

Toledo, 72, Farmacia.—Se envía por correo, remitiendo la misma cantidad, en sellos

LIBRERÍA ESCOLAR

DE

ANTONIO PÉREZ

Calle de la Bolsa, 12.—Madrid.



Gran surtido en libros y material de enseñanza para escuelas y colegios.

Artículos de escritorio y dibujo.

LIBROS RELIGIOSOS ❖ ESTAMPAS

para las necesidades del vecindario, y Pontejos, para remediarlo, y al mes de tomar posesión de la corregiduría, presentó al Ayuntamiento un proyecto para elevar a Madrid el agua de la fuente de los Once Caños, situada en San Antonio de la Florida.

Otra de sus iniciativas, convertida en importantísima realidad, fué la transformación del empedrado.

Ya se ha visto cómo era éste, pues muy poco fué lo que se adelantó desde los tiempos de Carlos III. En verano, ahogaba el polvo, y en invierno, las lluvias convertían las calles en ríos imponentes, llegando incluso a causar víctimas de las avenidas por esta causa, y el buen corregidor acabó con esto disponiendo que el empedrado, que venía haciéndose en forma de declive hacia el centro, se variase en sentido contrario, o sea, en forma convexa, de suerte que las vertientes fueran por ambos lados del encintado de las aceras, donde éstas existían.

Hizo más, en tan breve período de mando, y fué el hacer traer del extranjero algunas bombas de incendios, que hasta entonces se apagaban... solos, o a lo sumo por el procedimiento primitivo de los cántaros y tinas de agua, lo cual permitía que cada fuego destruyese una o varias manzanas; hizo explanar los terraplenes que constituían lo que pasaron a ser calles, llamadas hoy de la Unión y de la Amnistía; se colocaron candeleros en la tenebrosa y destaralada Plaza de

MANUEL DE DIEGO

Calle de Preciados, n.º 15

**Casa importadora por mayor
directamente de las mejores fábricas.**

**Bisutería fina. Artículos de piel. Bol-
sillos fantasía de todas clases para
señora y caballero. Petacas. Tarjete-
ros. Boquillas para fumar. Collares.
Dijes. Medallas. Medallones. Cadenas
para señora y caballero. Imperdibles.
Pendientes. Pulseras. Sortijas. Geme-
los y Botonaduras. Abanicos. Objetos
para regalo y otros diversos artículos.**

**Sorprendente surtido
en adornos de cabeza.**

Calle de Preciados, n.º 15

Oriente; se erigió el monumento a Cervantes en la entonces plaza de Santa Catalina, en el solar del convento de este nombre y hoy Plaza de las Cortes; se trasladó al Mercado de los Mostenses el que estaba en la Plazuela del Gato; fundó la Caja de Ahorros; inició el pensamiento de la construcción del Mercado de San Ildefonso y propuso el establecimiento de retretes públicos, haciéndose una prueba en el Callejón de la Deuda. Tales reformas las acometió con un presupuesto de 2.250 pesetas de ingresos y de 4.750.000 de gastos que entonces tenía el Municipio matritense.

El Marqués de Pontejos cesó en su misión de corregidor al proclamarse la Constitución de 1836, y cuatro años después dejó de existir en la casa núm. 35 de la Carrera de San Jerónimo, domicilio de su hijo político el Marqués de Miraflores. Murió del tifus, él que tanto se preocupó de las mejoras higiénicas de la villa.

Al otro gran benefactor de Madrid, D. Juan Bravo Murillo, débele la Villa el enorme servicio de las primeras obras del Canal del Lozoya, que después se nombró de Isabel II, y que se emprendieron siendo Ministro de Fomento. Poco después, en 1850, fué Presidente del Consejo de Ministros, y su conducta política, despótica, de tiránica agresividad, le enajenó el cariño del pueblo, que llegó a odiarle, teniendo que huir de España al triunfar la revolución de 1854, permaneciendo en el destierro hasta dos años después, que triunfó la contra-



RIPOLL

Casa fundada hace más de 45 años

5, COSTANILLA DE LOS ÁNGELES, 5

TELÉFONO 4.537

≡ MADRID ≡

Armarios refrigeradores

Máquinas heladoras

Baños generales

Tronco, esponja y de asiento



revolución de O'Donnell, que restableció la Constitución de 1845.

En 1848, en que Bravo Murillo acometió esta magna empresa, después de un siglo de vacilaciones por los que le habían precedido (pues ya a mediados del siglo XVIII empezó a preocupar la idea de dotar a Madrid de una conducción de aguas para su abastecimiento), contaba la capital de España con una población de 200.000 habitantes y con un caudal de agua de unos 2.000 metros cúbicos por día, suministrado por los llamados «Viajes antiguos», que representaban una dotación por día y habitante de 10 litros, cantidad insuficiente distribuída por aguadores, que en número de mil aproximadamente repartían algo más de dos mil metros cúbicos, resultando el precio del metro cúbico a unas dos pesetas cincuenta céntimos, según cálculos de la propia Dirección del Canal.

Fué la antítesis de Pontejos en su conducta como gobernante; mas liberal el uno y retrógrado el otro, ambos demostraron un gran amor a Madrid. ¡Loor a su memoria!

BIBLIOTECA MATRITENSE

ALCALÁ, 88

MADRID



Gran surtido en Molduras del Reino y Extranjeras
para marcos y decorado de habitaciones.

SUCESORES DE E. EGUIDAZU

Almacén de Molduras y Exposición de Cuadros al óleo, Grabados
y Oleografías de todas clases.

8, CALLE DEL PRADO, NÚM. 8.— MADRID

Si desea llevar el sombrero más elegante y económico, visite la casa de

Emilio Lázaro

que acaba de recibir grandes novedades.

10.000 sombreros de paja desde tres pesetas, y flexibles desde cinco.

Desengaño, 19.-Madrid.

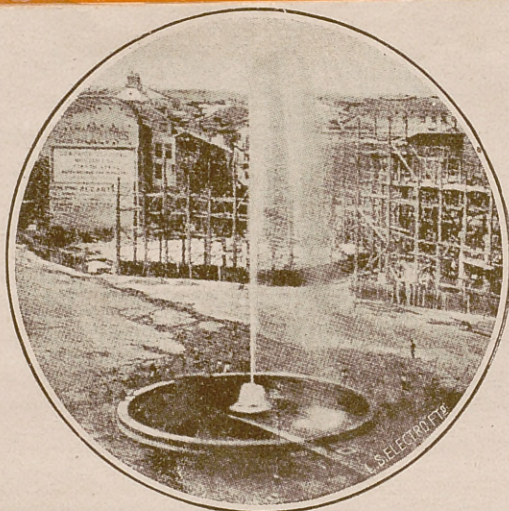

LA PUERTA DEL SOL EN 1862
Durante las obras de su reforma y ensanche.

**Las reformas de la revolución.—Trasformación
general de la Villa.—Los barrios modernos ::**

Otras reformas tuvo por aquellos tiempos la capital de España. En 1850 se edificaron el Palacio del Congreso y el Teatro Real; en 1854 se hizo el ensanche de la Puerta del Sol, el Matadero, los Teatros de la Zarzuela y Novedades, entre otras obras beneficiosas. Seis años después, se construyeron edificios tales como el actual Hospital del Buen Suceso, el Cuartel de la Montaña, el Tribunal de Cuentas y la Casa de la Moneda y



COCINA DE PRIMER ORDEN

Lista especial a precios
reducidos para un ser-
vicio personal.

ALCALÁ, 3 EXQUISITOS HELADOS
SELECTO CAFÉ

Billares Brounswick } **Alcalá, n.º 3, y**
(La mejor marca) } **Prado, 12**

**Vajillas grandes. Surtidos. Nuevos
dibujos muy baratos. Copas, Vasos,
Botellas, Jarros, Vinagreras, Bandejas.
Figuras y aparatos para luz eléctri-
ca. Filtros para purificar el agua. Ta-
zas, Jícaras. Objetos de capricho para
regalo. Todo a precios económicos.**

Calle de Espoz y Mina, 40

(ESQUINA A LA PLAZA DEL ÁNGEL)

MADRID

se dió principio a los barrios de Salamanca, Argüelles y Pacífico.

Y vienen a punto en esta deshilvanada narración las reformas acometidas en Madrid en 1868 y 1869. Por ellas fueron demolidas las tapias que estrechaban la Villa, se ensancharon muchas calles, se trazaron numerosas plazas, y para ello se derribaron vetustos conventos, agrietados cuarteles y ruinosas iglesias; se ensanchó el Retiro; se abrieron múltiples vías... La revolución política trajo en consecuencia la revolución urbana de la Villa y de esto resultó el actual Madrid, que podrá competir en belleza y mejoras con muchas de las más importantes capitales del mundo.

Aquel pañuelo de dama melindrosa con que podía alfombrarse el Madrid de nuestros primitivos antepasados, a aquel Madrid estratégicamente asentado sobre siete colinas areniscas, convirtióse en una urbe populosa que extiende sus modernas arterias, rectas, amplias, armónicas, por planicies tales, que consienten avenidas como la que, partiendo de la Estación del Mediodía llega al Hipódromo, con una extensión de 3.600 metros y un ancho de cincuenta a ochenta, y calles como la de Alcalá, que tiene tres kilómetros y medio de longitud y la de Serrano, de kilómetro y medio; y vías como la que, arrancando de la Puerta del Sol, llega a la Glorietta de los Cuatro Caminos, subiendo por las calles de la Montera, Hortaleza y Santa Engracia, que mide una

Completamente inútil es pretender comprar lo más nuevo y práctico en artículos de saneamiento, higiene y limpieza en general, sin visitar la Sala de Exposición y Venta de

Higiene Moderna

PLAZA DE BILBAO, 1

TELÉFONO 3.962

extensión de 3.500 metros, y la que igualmente conduce al mismo término de los Cuatro Caminos, después de recorrer la citada calle de la Montera y las de Fuenca-rral y Bravo Murillo, lo que constituye una longitud de 1.500 metros; y a ellas puede añadirse la que, arrancando del final de Alfonso XII, termina en los altos de la de Serrano, en su encuentro con la de Diego de León, y que suma 3.500 metros.

En la precitada época revolucionaria, lo que hasta entonces eran suburbios y arrabales y hasta áridos descampados, pasaron a ser barriadas, trazadas a cordel, y se experimentó tan radical transformación, que el perímetro de Madrid se amplió de un modo asombroso. Por sus cuatro puntos cardinales la Villa extendió sus nuevos brazos, que pronto la urbanización y con ésta el pavimento, el alumbrado, el agua, y sobre todo los tranvías, aun siendo hasta ha poco de tracción de sangre, se ocuparon de poblar, con casas higiénicas y bien ventiladas, dando de mano a aquellas casonas de recios muros, achatada construcción y arbitrarias habitaciones, que eran el encanto de nuestros contentadizos abuelos.

* * *

Agobios de espacio truncan el plan que habíamos trazado para la redacción de estas páginas. Proponíamos dar fin a nuestro compendio sobre el Madrid de antaño y el de hogaño, haciendo resaltar los positivos progresos que desde el comienzo del actual siglo hasta

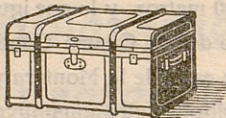

Tomás Romero

GRAN SURTIDO Y CONSTRUCCIÓN

DE

BAULES Y MALETAS

DE TODAS CLASES

Gran novedad en sombrereras de señora para viaje.

ESPECIALIDAD

en composturas, embalajes y cajas
para muestrarios de viajantes.

Hortaleza, 20 y 22

MADRID

los actuales momentos ha experimentado la Villa, y para ello hicimos buen acopio de datos demostrativos del asombroso avance que en el breve espacio de dieciséis años ha logrado este hermoso pueblo. Singularmente íbamos a ocuparnos de las grandes reformas que el Municipio madrileño (que, como la urbe, ha sufrido también, y en pro por cierto de los intereses de ella, radical transformación) está realizando, tales como el saneamiento del subsuelo, la llamada Gran Vía, la renovación del pavimento, el nuevo Matadero, la moderna Necrópolis, el encauzamiento del Manzanares, la urbanización del extrarradio, el aumento de alumbrado... y otras que pronto pondrán a Madrid a la altura de las más importantes capitales del mundo.

Pero el regente de la imprenta pronuncia la tiránica palabra «basta», y no hay más remedio que dejar todo eso y algo más relacionado con la enseñanza, la beneficencia, la policía urbana, el arbolado y otras tutelas municipales, para el próximo volumen. Que no todo han de ser censuras y diatribas para la Administración del procomún vecinal.

Concejál ha sido el que esto escribe, y no ciertamente de los obligados a decir «amén» a cuanto, bueno o malo surgiera del magin edilicio. Por ello se cree autorizado a emitir juicios en los que, y como siempre fué norma suya, procurará conducirse dentro de la más estricta justicia y de la no menos absoluta imparcialidad.

Antiguo depósito de San Juan de Alcaráz

FÁBRICA Y ALMACENES DE BRONCE

Primera casa en España.

Artículos para el Culto Divino.

Objetos artísticos, grifería y calefacción.

Herrajes finos para obras.

Dorado.—Plateado.—Niquelado.

HIJOS DE M. DE IGARTUA

== Especialidad de la casa ==

Imitación en dorados antiguos.

Fábrica: Luis Mitjans, 4. Teléfono 1.034

DEPÓSITO:

ATOCHA, 65 (frente al Hotel de Ventas)

TELÉFONO 3.875.—MADRID

La Puerta del Sol

Por qué se llama Puerta del Sol.
Primitivo perímetro. — El Buen
Suceso. — La Mariblanca :: :: ::

Las primeras noticias que de la primitiva Puerta del Sol se tienen, nos las dejó escritas en un curiosísimo libro que tituló *Entrada y recibimiento hecho en Madrid a la reina doña Ana de Austria*, su autor el sacerdote Juan López de Haro, que fué maestro de Cervantes, cuando éste concurría al *Estudio público de la Villa*, del que López de Haro era Catedrático.

Data este interesante libro de 1570, y en él nos dice lo siguiente:

«Llegando (la reina doña Ana) cerca del monasterio de Nuestra Señora de la Victoria, que es de frailes de la orden de los mínimos, junto al *hospital real de esta corte*, se le ofreció un arco exquisitamente fabricado y medianamente elegido... Éste se fabricó en un lugar harto espacioso, que llaman la *Puerta del Sol*; ésta tuvo este nombre por dos razones: la primera, porque está ella a Oriente, y en naciendo el sol parece ilustrar y desparcir sus rayos por aquel espacio; la segunda, porque cuando en España hubo aquellos alborotos, que comunmente llaman las *Comunidades*, este pueblo, por tener guardado su término de los bandoleros y co-

HULES, GOMAS Y PLUMEROS

Preciados, 21

Sucursal: *INFANTAS*, 32

Gran surtido en manteles para mesas. Linoleum para pisos a precios económicos. Tubos de goma para riegos y trasiegos. Cepillos y peines de todas clases. Artículos para limpieza. Juguetes de celuloide novedad. Irrigadores, lavativas. Único depósito de palillos ingleses. Esponjas. Transparentes.

PRECIADOS, 21

Sucursal: *Infantas*, 32.-Madrid.



GOMAS, MULETAS, VENDAS
— ESCAYOLADAS —



M. Minero
— ORTOPEDICO —
CONSTRUCTOR
— DE —
APARATOS —
— ORTOPÉDICOS



PIERNAS, BRAGUEROS, FAJAS
CORSÉS, BRAZOS, MINERVAS,

Príncipe, 28 Madrid.

muneros, hizo un foso en contorno de toda esta parte del pueblo y fabricó un castillo, en el cual pusieron un sol encima de la puerta, que era el común tránsito y entrada de Madrid. Y después de la pacificación y quietud de estos reinos, por lo mucho que el invictísimo emperador Carlos V, rey de España, nuestro Señor, trabajó en allanar los grandes tumultos y pacificar todos los reinos de España, este castillo y puerta se derribó para ensanchar y desenfadar a tan principal salida.»

Sabido por testimonio tan autorizado como el de López de Hoyos, el por qué se le llama Puerta del Sol, pasemos a ocuparnos del lugar en que, a la sazón del feliz acontecimiento de la entrada en Madrid de la reina doña Ana de Austria, estuvieron enclavados el castillo y la puerta famosa.

Según el dicho de algunos cronistas, que no ha sido, en verdad, comprobado, pues hay respetables opiniones contrarias a tal aserto, no era ésta otra que la de Guadalajara, la que con ocasión del segundo ensanche de las murallas de Madrid, a fines del siglo XIII, corrieron hasta el sitio que andando siglos vino a ser el centro más principal de la Villa. Dentro del tapiado recinto de ésta quedaron entonces los arrabales de San Martín, San Ginés y Santa Cruz, y la cerca que venía desde la Puerta de Balnadú (Santo Domingo), por lo que hoy es calle de Preciados, uníase en la de Guadalajara, que era el ingreso oriental de Madrid.

El primitivo terreno ocupado no llegaba ni a la cuarta parte de lo que hoy le pertenece. La tapia que venía por la calle de Preciados se corría hasta donde actualmente están las pasaderas del tranvía de las líneas de Fuencarral, Hortaleza, Progreso y San Francisco; es decir, en el cruce de la calle de la Montera a la de Carretas, y en el centro de éste, o sea en el lugar aproximado en que ahora está emplazado el primero de los dos evacuatorios, estaba el postigo, que daba vista y paso al camino o Carrera de San Jerónimo y que ponía en comunicación la población, tapiada con el monasterio de



LIBRERÍA INTERNACIONAL

NÚÑEZ DE ARCE, 15 (antes Alcalá, 14.--Equitativa).—Teléfono 1.403.

SUCESOR DE LA LIBRERÍA DE LA

“Asociación de Escritores y Artistas,,

CASA FUNDADA EN 1897

Biblioteca circulante, lectura a domicilio.—Tres pesetas tomo diario.

Pídanse catálogos. — Español, francés e inglés

NOTA.—Todo suscriptor tiene derecho a leer cuantas obras literarias se publiquen.

Para «A E D infantil», revistas y periódicos de España y Extranjero, se reciben anuncios y suscripciones.

LA GLORIA

Altas novedades y confecciones para señora.
Especialidad en lufos.

CARLOS RAMOS

Abrigos, vestidos y toda clase de confecciones. Sedería, lanería, encajes y velos de todas clases.

Plaza de Santa Cruz, 3 y Plaza de Provincia, 8
MADRID



LA PUERTA DEL SOL EN 1870

Ayuntamiento de Madrid

Cervecería "La Riojana,,
PRECIADOS, 7

Completo surtido en licores y cervezas
de las principales marcas.

Especialidad en Vermouth Cinzano

Eugenio Hernan-Gómez

FÁBRICA DE SOMBREROS

7, PLAZA MAYOR, 7
MADRID

Casa fundada el año 1869

ÚLTIMOS MODELOS

Grandes surtidos. Marcas extranjeras. Calidades de buen resultado. Precios de fábrica. Especialidad en cordobeses y sevillanos, de caza y campo.

su nombre, y varias ermitas sitas extramuros, tales como la de Atocha, San Juan y Santa Polonia, y cuyos entonces extraviados andurriales, sólo se aventuraban a recorrer los viandantes en pleno día, por el riesgo grande a que exponían su persona y su escarcela.

A la izquierda de la Carrera de San Jerónimo, o sea en lo que hoy ocupan el arranque de las calles de Alcalá y de la Montera, estaba el tránsito para los olivares de Alcalá y el camino de Hortaleza, por el que los madrileños iban, con idéntico riesgo que por el antes citado, a orar en la ermita de San Luis, muy próxima a la tapia, y en la de Santa Bárbara, ésta mucho más distanciada de la población cercada.

A la derecha del citado postigo existía el Arrabal de Santa Cruz, que abrazaba, en casas modestas y bastante diseminadas, una amplia zona que, partiendo del lado derecho del camino, hasta la hoy Plaza de Antón Martín, cogía las luego calles del Lobo, Príncipe y Cruz, y demás comprendidas en el sector, y llegaba a los altos de la de Atocha y Plaza de Santa Cruz.

En lo que es hoy vértice del ángulo que forman la calle de Alcalá y la repetida Carrera de San Jerónimo, y ya, como dicho queda, fuera del recinto murado, construyóse en 1438 un hospital, que a prisa y corriendo se hizo, porque así lo demandaba la necesidad apremiante de asisiiir y aislar a las víctimas que causó una peste, que asoló la Villa. Este hospital hubo de ser reedificado, y ampliada su iglesia, por Carlos V, en 1529, recibiendo entonces el nombre de Hospital Real de Corte, y siendo destinado a la asistencia de la servidumbre palatina y cura de los soldados heridos.

Posteriormente, y previos algunos reparos en sus vetulinarias armazones, cambió de nombre y se llamó Hospital e Iglesia del *Buen Suceso*, y allí estuvo en pie hasta que en la gran reforma de la Puerta del Sol fué derruido, para ocupar su solar el edificio actual del Hotel de París.

Delante de la fachada de este hospital, y andando el tiempo, establecióse una lonja o atrio con verjas de



CONFITERÍA
Y PASTELERÍA
DE
H. Mauro

Dulces, pastas, pasteles, bombones y caramelos de todas clases.

CASA ESPECIAL EN ROSQUILLAS

San Bernardo, 43.—Madrid

Peluquería antiséptica

LUNA, 16 Y MADERA, 1

PROPIETARIO: MANUEL JIMÉNEZ

Servicio esmerado en todo lo concerniente al ramo de peluquería y barbería.

Completa desinfección para cada servicio.

Precio único sin propina: 30 céntimos de peseta.

Abonos por tarjetas, 12 servicios 3 ptas.

hierro, y a continuación púsose una fuente un tanto extravagante, que coronaba una estatuilla de Venus. Más tarde (a principios del siglo pasado) esta fuente desapareció, y en su mismo lugar se emplazó otra que se hizo célebre, y que aún recuerdan con gusto los viejos madrileños: la famosa *Mariblanca*.

Fué esta fuente obra de D. Pedro Rivera, y nada de particular ofrecía, aparte de seguir su autor las perniciosas huellas artísticas de Churriguera. La estatua es debida al cincel del escultor Pereira, si bien la mayoría afirman que su autor es el italiano Rutilio Gassi Fiorentino. Su tamaño es poco menor del natural.

Pusieronle el poético nombre de la *Mariblanca*, gente, por lógica natural, tan prosaica como los aguadores, que tenían su plaza en esta fuente, lo cual prueba que donde menos se piensa surge un poeta. ¡Quién sabe si mientras aguardaban pacientemente a que el delgado y cristalino chorrillo llenara sus cubas, alguno o algunos de aquellos robustos astures, a más de émulos de Neptuno, se sentían también de Apolo, y dedicaban sentidas trovas a la alabastrina belleza que coronaba la fuente! Después de todo, nada de extraordinario tendría; que si hay y hubo no pocos poetas que debieron ser aguadores, también pudieron, y pueden existir, aguadores con derecho a ser poetas.

Disquisiciones aparte, seguiremos el relato histórico de la *Mariblanca* diciendo, como apuntado queda, que al hacerse el ensanche de la Puerta del Sol, a mediados del siglo último, fué trasladada a la Plaza de las Descalzas, para que sirviese de remate a la fuente de muy sencilla construcción que allí se estableció, y cumpliendo este deber ornamental estuvo, bien a despecho suyo seguramente, pues el nuevo emplazamiento era triste y sombrío, y el de la Puerta del Sol, alegre y principal, cual cumple por propio derecho a dama de tales méritos.

Mas como ocurre con otras bellezas de las de carne y hueso, para la pobre *Mariblanca* no habían terminado las cuitas y desventuras. En su nueva morada no permaneció muchos años, pues habiéndoseles ocurrido

Solución BENEDICTO

De glicero-fosfato de cal con CREO-SOTAL. Tuberculosis, catarros crónicos, bronquitis y debilidad general.

Frasco, 2,50 ptas.

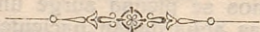

ANISOSA

Nuevo preparado compuesto de bicarbonato de sosa purísimo y esencia de anís. Sustituye con gran ventaja al bicarbonato en todos sus usos.

Caja, 0,50 ptas.



DEPÓSITO:

Doctor Benedicto

San Bernardo, 41.—Madrid.

a los señores consejeros del Monte de Piedad erigir una estatua a su ilustre fundador el cura Piquer, determinaron hacerlo en sitio próximo al que ocupó el primitivo Convento de las Descalzas, de que aquél fué capellán, y el cual sitio no era otro que el ocupado por la fuente. Y en 1887, la *Mariblanca* fué ignominiosamente arrancada de su pedestal de piedra caliza, y se cometió el crimen nefando de conducirla en un carro municipal a los Almacenes de la Villa como una cosa inservible, y allí, cubierta de polvo, y entre otros despojos inútiles, permaneció hasta que en 1905 el Director del Museo Arqueológico hubo de compadecerse de ella y solicitó del Ayuntamiento que se la cediera para que figurase como monumento histórico-artístico en las salas de aquel establecimiento oficial. Resistióse a la demanda el entonces Alcalde, por tener el propósito de llevar en nueva odisea, a la *Mariblanca*, a los jardines del Parque del Oeste; pero meses después, volvió de su acuerdo e hizo entrega de la célebre estatua al Museo Arqueológico.

Yo lamento esta última decisión de la autoridad municipal. La *Mariblanca* no merece ese encierro a perpetuidad, y abrigo la esperanza de que algún día será indultada de su condena injusta, y volverá a adornar alguna fuente en cualquier público jardín, para que tornen los auténticos poetas a dedicarle fiernos madrigales, aunque ya ¡ay! sus aguadores no puedan hacerlo, porque casi ha desaparecido el típico acarreador de agua de la Villa, que llegó a contar entre sus forzudas huestes nada menos que con un consejero real (1).

(1) *Chamorro*, aguador de la fuente del Berro, que llegó a ser, más que ayuda de cámara y bufón, consejero estimadísimo de Fernando VII.

Casa Alexandre

BISUTERÍA

Plaza de Canalejas, 5

Atocha, 8, 10 y 12

Toledo, 56 y 58

LA REVOLTOSA

Confecciones para señoras y niñas

JOSÉ DEL ESPINO

TOLEDO, 53-Madrid.-TOLEDO, 53



LA PUERTA DEL SOL EN 1895

**Fruta, carne, y refrescos.—La
barriada de las mancebías.—
La Casa de Correos y Minis-
terio de la Gobernación :-: :-:**

De nuevo solicito perdón por estas divagaciones, a que me ha llevado la célebre estatua que tantas cosas vió desde su pétreo pedestal, y continuó la interrumpida descripción de la Puerta del Sol.

Quedábamos en que el convento e iglesia del *Buen Suceso* tenía un atrio enverjado en la parte que daba frente al portillo. Pues bien; el costado derecho del vetusto edificio, que a su vez daba vista al otro convento, el de la Victoria, sito en donde hoy parte la calle así nominada, (1) estaban los cajones de la fruta,

(1) Llegaba su fábrica hasta lo que hoy ocupa el edificio de la perfumería de Fortis y la tienda de confecciones de Baranda, pasada la calle de Espoz y Mina.



RIPOLL

Casa fundada hace más de 45 años

5, Costanilla de los Ángeles, 5

Teléfono 4.537.—MADRID

Batería de cocina.

Armarios refrigeradores.

Máquinas heladoras.

Polvos insecticidas.

Mosqueras.

Cucaracheras, etc., etc.



y también adosados a los muros los de los carniceros y tocineros, cuyos dueños abonaban un canon o arbitrio a las comunidades de ambas casas de recogimiento, las cuales también se ocupaban de estas cosas mundanas. No sólo eran los ricos productos de los frutales de los contornos de la Villa y aun de muy lejanas tierras, como las huertas de Valencia y Murcia, lo que allí se vendió. Los *alojeros* brindaban tiempos después a los golosos vecinos el néctar de su delicioso brebaje, compuesto de aguamiel y especias, y de moruna invención, y también se vendía la cristalina agua de la fuente del Berro.

Así lo proclama uno de los personajes de sainete de D. Ramón de la Cruz (1), cuando dice:

«—Ahora en la Puerta del Sol
una visita le he hecho
de paso al tío Jaime, que
no hay en Madrid otro puesto
de mejor agua y más fría
ni yo hallo mejor refresco
ni más barato...»

Las casas en aquel sitio, como en el recinto de la Puerta del Sol, eran en los tales tiempos tan informes y mezquinas que — según afirma Mesonero Romanos — «la mayor parte de ellas no medían más que seis u ochocientos pies superficiales y tenían uno solo o dos balcones en cada piso, aunque éstos solían elevarse al cuarto o quinto por medio de unas empinadísimas escaleras, casi inaccesibles y que arrancaban a flor de calle de unas aberturas cavernosas, hediondas y lóbregas, que hacían las veces de portal. Las tiendas o comercios de los *mercaderes de la seda*, de *paños* y de librería, que disputaban a aquéllos el breve espacio de la fachada, tenían sus mostradores de la misma fábrica, hasta la embocadura de la puerta, y estaban decorados por

(1) *El Prado de Noche*, sainete que en 1765 estrenó, para fin de fiesta del Auto *La Viña del Señor*, la compañía de Nicolás de la Calle.

Gran Café de Puerto Rico

Servicio esmerado por raciones y medias raciones. Especialidad en servicios a la carta.

Puerta del Sol, 3.-Teléfono 511

ARTÍCULOS DE TAPICERÍA

Cortinas, tapetes y cretonas para casas de campo.
Stores y visillos.

GRANDES REBAJAS

Caballero de Gracia, 22.-Teléf.º 4.337

EL SANATORIO



Vinos finos de Montilla



21, Cruz, 21

TELÉFONO 699

Madrid

todo ornato exterior con alguna efigie de santo o algún letrero más o menos bárbaro, en son de muestra o *enseña*».

Salgamos ya de la parte Este y pasemos a lo que hoy es Ministerio de la Gobernación, y que en los primitivos tiempos era un conglomerado de casuchas como las que descritas quedan. Fueron éstas en número de treinta y seis, y las habitaban gentes de no muy honesto vivir. Era una barriada cuyos moradores, mujeres fáciles y hombres que las explotaban, hallábanse en constantes grescas, y con las cuales la justicia, (cuando la hubo), solía habérselas con frecuencia, repartiéndose cuchilladas y cintarazos, que era un encanto. Mas tenían derecho ellas a habitar aquellos lugares, pues hasta los tiempos de Carlos V era la mancebía pública que se extendía por los arranques de las calles Mayor y Arenal en que luego lució el palacio de Oñate, y actualmente en solar. Por Real cédula de 28 de Julio de 1511 se mandó trasladar tan poco grata vecindad a otro punto más distante, que fué cerca de la Cava de la Puerta del Sol, donde posteriormente se edificó el Convento del Carmen Calzado (1).

Aquel dédalo de casuchas fué arrasado para construir en 1768, por orden de Carlos III, la *Casa de Correos*, que posteriormente quedó convertido en Ministerio de la Gobernación, y de su construcción fué encargado el ingeniero francés Jaime Marquet, desdeniándose injustamente los planos del ilustre arquitecto D. Buenaventura Rodríguez.

El edificio está aislado por sus cuatro fachadas, y consta de piso bajo, entresuelo y principal. Es de piedra de Colmenar en su mayor parte, granito en los zócalos exteriores y en los pórticos de los patios, y la-

(1) Una de éstas llamábase de *las soleras*, aludiendo a que su entrada lindaba con la Puerta del Sol. La casuca donde se albergaba tal lupanar ocupaba el solar en que hoy se eleva el edificio en cuyos bajos están establecidos la pastelería *La Mallorquina* y la zapatería *La Imperial*.

FERRETERÍA Y QUINCALLA

Batería de cocina.

Fábrica de herrajes mular, caballar, asnal
y boyal.

CRISTÓBAL LIGAR

A cargo de FRANCISCO VIEJO

Cava Baja, 4.—Madrid.

J. ÁLVAREZ

CALZADO DE LUJO - - - - -
- - - - - SOBRE MEDIDA

FUENTES, NÚM. 15

- - ESQUINA A ARENAL - -

drillo fino en los entrepaños de las fachadas. El reloj que adorna su torre cuadrangular, fué regalo del relojero Losada.

En él se establecieron las oficinas de Correos, y por disposición del Conde de Aranda, Capitán general y Gobernador del Consejo, se variaron los planos para que en la planta baja se estableciese un cuerpo de guardia principal o de prevención, por cuya reforma, la escalera del edificio tuvo que ser colocada en sitio estrecho y oculto, en vez del lugar preferente que Marquet le daba.

En la fachada principal de Gobernación, y a un lado del portón, ostenta una lápida de mármol que al cumplirse el centenario de la gloriosa epopeya de 1808 dedicó el Círculo de Bellas Artes a la memoria de los que en aquel lugar lucharon heroicamente por nuestra independencia.

Otro recuerdo lapidario tiene la Puerta del Sol. En la casa número 6, y sobre la portada de la antigua librería de San Martín, hay un bronce, que los amigos de Canalejas costearon y Benlliure cinceló, para perpetuar la memoria del que siendo jefe de Gobierno fué inicuiamente asesinado en aquel mismo sitio la mañana del 12 de Noviembre de 1912.

Trasladadas las mancebías, y derruídas también las casuchas que se extendían en el frente que cogen las calles Mayor y Arenal, al comienzo de la primera de las cuales se hallaba la iglesia de San Felipe, con sus famosas gradas (ocupando el solar que después tuvo la Casa de Cordero, o sea entre las actuales calles del Correo y Espartero); en el espacio que aquellas mancebías dejaron libre elevóse una casa rematada por una torrecilla, y al costado de otras viviendas que continuaron en pie, hasta el último ensanche, y que constituían una callejuela en escuadra, nominada del *Cofre* o de los *Cofreros*, y que tenía encuentro con la de la *Zarza*; ambas venían a estar donde actualmente la casa del Café de Correos.





LA PUERTA DEL SOL EN 1916

Reforma y ensanche.—El célebre «pilón».—El café de Lorenzini y el Imperial.—Alcantarillas, evacuatorios y alumbrado.—Lo que debe hacerse.

Réstanos el trozo comprendido entre las calles de Preciados y del Carmen.

En el solar que hoy cubre la casa con fachadas laterales a ambas vías y en cuyos bajos hallanse establecidos el café Oriental y el «Trust joyero» y sobre ambos el domicilio principal del «Centro de Hijos de Madrid», casa que hasta hace pocos años ocupó el «Grand Hotel de la Paix», existía un sólo edificio también, que era, hasta que se construyó la Casa de Correos, el principal edificio de la Puerta del Sol, hasta casi fines del siglo XVIII. En él estaba la primitiva Inclusa, entonces llamada casa de Expósitos, y que al hacerse la reforma fué trasladada a la calle del Soldado (hoy Barbieri), de

donde pasó a su actual acomodo de la calle de Embajadores.

Decimos que en el edificio de referencia tiene su domicilio principal el Centro de Hijos de Madrid porque esta Sociedad, hoy una de las más importantes de la Capital, puesto que figuran en sus listas cerca de 4.000 socios, cuenta con otro local, el primitivo, sito en la Plaza de la Villa, frente al Ayuntamiento, y que lo tiene dedicado a la enseñanza de los hijos de sus socios. A 750 asciende el número de los alumnos que en estas clases reciben sólida instrucción por idóneo profesorado.

El Centro de Hijos de Madrid, que existe desde el 3 de Octubre de 1904, arrastró en sus comienzos lánguida vida, mas de ella ha salido, merced al esfuerzo de una Junta Directiva entusiasta y prestigiosa, en la que figuran: Facundo Dorado, elocuente orador y cronista honorario de la Villa, su actual presidente; Fau de Casajuana, notable escritor costumbrista; Crispulo Moro, Sáiz de Baranda, Carlos Soler, Fernández Moreno, Rozalen, Millán, Juvenfino Morales, Bravo, Gutiérrez Martín, Navarro... y otras conocidas personalidades madrileñas.

Su amor por este tan simpático como hospitalario pueblo, cuna de tantos hombres ilustres y paraíso donde se moldean tantas mujeres hermosas, les lleva a organizar constantes actos de presencia, encaminados a enaltecer el recuerdo de sus hijos gloriosos, de sus tradiciones bellas, de sus costumbres pintorescas, y por ello merecen un entusiasta aplauso, que yo, madrileño de corazón, aunque no de nacimiento, les otorgo siquiera sea desde la más tierna infancia, el más modesto de los vecinos de la Villa.

Sólo cuando se edificó la Casa de Correos, tantas veces citada, empezó a tener importancia urbana la Puerta del Sol, pues en 1720, a pesar de que ya habían desaparecido parte de las casuchas que la afeaban, el pie de terreno tenía un valor de doce reales, mientras que en la Plaza Mayor, que era el lugar principal de aquellos tiempos, se cotizaba a ochenta y hasta a ciento.

Desde entonces fué adquiriendo importancia, más que urbana de carácter polifónico, por ser allí donde más acontecimientos de esta índole tuvieron lugar, durante todo el siglo pasado, hasta llegar a convertirse en lo que es hoy, y seguirá siendo, más que el centro de Madrid, el símbolo representativo del alma nacional, porque decir «Puerta del Sol» significa tanto como decir «España».

Su actual progreso material se debe a la gran reforma que comenzada por ley de 28 de Junio de 1857, quedó terminada en 1862, o sean cinco años, costando en total su ejecución la suma de 58.541.886 reales con 75 céntimos.

Los solares resultantes de la gran explanación hecha colizáronse a tan altos precios, que, como detalle, citaremos el que se adquirió para construir el edificio que ocupa el «Grand Hotel de París», y que hasta entonces había sido Hospital del Buen Suceso; fué rematado en 6.001.000 reales por una superficie de 9.000 pies.

Compárese esta cifra con el precio antes citado del pie de terreno y se formará idea del aumento del valor de la superficie, y de paso imagínese lo que actualmente se pagaría por un solar en la Puerta del Sol.

Cuando hecha la traída de aguas del Lozoya, llegaron sus cañerías hasta la Puerta del Sol, verificóse la inauguración oficial de la magna obra, y en 24 de Junio de 1860, en el centro de la plaza, a la sazón en plena reforma, se emplazó un surtidor de treinta metros de altura y catorce centímetros de diámetro, que dejó asombrados a los madrileños, hasta el punto de hacer exclamar a aquel tan fecundo como imaginativo novelista que se llamó Manuel Fernández y González, que era «un río puesto de pie».

Aquel surtidor, alarde de la potencia del depósito del Canal, salía del centro de un extenso pilón circular completado con otros dos más pequeños y semicirculares, a los que vertía un caudal, en forma de abanico, por dos respetables estribos (1).

(1) En el subsuelo, y precisamente en el lugar en que estuvo emplazada la citada fuente, existe una galería de amplias dimensiones,

Mas aquel armatoste, al que el Arte no aportó ni un sólo adarme de ingenio, llegó a estorbar enormemente con la abundancia de circulación de tranvías (1), coches, «Omnibus de Oliva», carros y demás vehículos, y se tomó el buen acuerdo de quitar la fuente y llevarla a los depósitos de la Villa, hasta que recientemente, y con motivo de la traída de aguas del canal de Santillana, sus pedazos fueron reconstituídos y quedó emplazada en la glorieta de los Cuatro Caminos, aunque con ligeras modificaciones.

En 1900, y siendo alcalde el Duque de Santo Mauro, se cambió el pavimento con un excelente asfaltado (algo mejor que el que hoy se hace), y que, a pesar del enorme tránsito que resiste, aún se conserva, más o menos remendado, pero siempre sólido.

Desde el punto de vista de la ocupación por establecimientos, pocas son, relativamente, las variaciones sufridas (2). Casi los mismos cafés (3) y varias tiendas que con la reforma se establecieron continúan funcionando, aunque algunos de aquéllos hayan variado de título, como, por ejemplo, el que antes de la transformación existía en la manzana comprendida entre las calles de Espoz y Mina y Carretas. Llamábase entonces de Lorenzini y era un club revolucionario, como el de «La Fontana de Oro», sito a la entrada de la Carrera de San Jerónimo, y que dió título a una de las más bellas novelas del insigne Pérez Galdós.

En Lorenzini, como en La Fontana y como en otros muchos clubs, los patriotas, defensores de la libertad, tomaban café por la modesta cantidad de ocho cuartos,

que tiene comunicación con la general del Canal, que bajando por la calle de la Montera, cruza la Puerta del Sol, siguiendo por la calle de Carretas. En ella se pretendió, no hace mucho, establecer un bar subterráneo, haciendo *pendant* con los evacuatorios, pero el Ayuntamiento negó lo solicitado.

(1) El cambio de tracción de sangre por la de electricidad, en los tranvías de Madrid, se estableció el 9 de Noviembre de 1897.

(2) La Perfumería de Fortis data de 1823.

(3) En el año 1874 existían en la Puerta del Sol los siguientes cafés: Correos, Comercio, Columnas, Levante, Imperial, Oriental y Universal.

mientras se enardecían con las fogosas arengas de los grandes oradores revolucionarios. En 1862 trocó su nombre por el de las Columnas, y allí se reunían los foreros desde que desapareció el Imperial. Hoy tiene el título de Puerto Rico.

No pueden terminarse estos apuntes sin dedicar dos líneas por lo menos al famoso café Imperial, antes citado. Estaba, como es sabido, en los bajos del Hotel de París, y ocupaba una superficie de 7.000 pies de terreno y además gran parte del entresuelo de la finca, por todo lo cual abonaba su dueño un alquiler anual de 280.000 reales. El entresuelo se dedicó durante mucho tiempo a casa de juego, de la que era propietario un célebre contratista de estos «recreos» apellidado Nogueras, recientemente fallecido, y que se hizo millonario con su empresa. Aparte de esto, fué un gran patriota, que en varias ocasiones, con su dinero y con su persona, demostró su entusiasmo por los ideales progresivos.

La Puerta del Sol tiene las siguientes alcantarillas: La de mayor importancia, que es colectora, viene por la Carrera de San Jerónimo y sigue por la del Arenal afluyendo a ella las de la Montera y Alcalá, desde la de Sevilla, próximamente. Las restantes son las de Espoz y Mina, Carretas y Correos y otra auxiliar que está situada en la acera Sur y recoge las aguas procedentes de las de Preciados y Carmen.

La construcción de los evacuatorios públicos se hizo con bastante dificultad por la calidad del terreno y por el mucho movimiento de carruajes y tranvías. Están hechos con arreglo a los últimos adelantos de la Higiene, y tienen un uso verdaderamente enorme. En el más próximo a las calles Mayor y Arenal, y que fué el último construído, hace unos cinco años, existe en otra planta más profunda una instalación de motor y máquina para comprimir el gas que alimenta a las grandes farolas de la plaza.

Consta cada uno de ellos de diez urinarios, seis W. C. de pago y dos gratuitos y cuatro lavabos de pago y cinco gratuitos.

Esta importante reforma, entre otras varias que la opinión pública venía reclamando, la realizó el Ayuntamiento, siendo alcalde el ilustre madrileño D. José Francos Rodríguez, hoy presidente del Círculo de Bellas Artes.

Existen actualmente en la Puerta del Sol diez arcos alimentados por gas a presión y distribuidos alrededor de la plaza, nueve del mismo sistema en la farola central, trece faroles con aparatos de tres mecheros y cuatro aparatos «Multiplex», con seis mecheros cada uno, a la entrada de los evacuatorios.

De la Puerta del Sol parten las cabezas de línea de la mayor parte de los tranvías que serpentean por las calles de la Villa, y ello es causa de que, si bien constituye el eje principal de las comunicaciones del vecindario por medio de esos democráticos «Carros del pueblo», como gráficamente les llaman los portugueses, semeja la célebre plaza a un enorme cocherón.

De los 544 cerrados, 50 jardineras con motor y 60 remolques, en total 454 vehículos de línea ancha que el Municipio autoriza a la Compañía general de Tranvías para tenerlos en circulación, puede asegurarse que más de la mitad pasan diariamente y múltiples veces por la Puerta del Sol; y si a esto se añaden los cuarenta «simones» que allí tienen licencia de situado o «punto» fijo y los muchísimos centenares de automóviles, carruajes particulares y de alquiler en servicio o en busca de él, carros, bicicletas, etc., que constantemente la cruzan, se formará idea de la enormidad del tránsito rodado y se explicará el inminente peligro que el viandante corre al atravesar de uno al otro extremo y aun de la una a la otra arteria de las diez que de la Puerta del Sol parten.

Urge, pues, su ensanche. ¿Por dónde? Este es el problema. Mas ahora es ocasión para que, si no el necesario, se le dé algún desahogo. Hay que descongestionar la Puerta del Sol.

Para ello, y aprovechando que está en solar lo que fué Palacio de Oñate, debiera de adquirirse por el Municipio, así como la contigua finca que hace chaflán

entre las calles Mayor y Arenal, y convertirlo en tránsito público, como primer paso para más adelante expropiar la manzana de la Casa de Cordero, donde estuvo el famoso convento de San Felipe con su Matadero de la Villa, y conseguir que el Ministerio de la Gobernación fuese trasladado de lugar, para tan necesaria reforma urbana.

Muy irregular quedaría la plaza; se dirá, y yo convengo en que así sería: ¿Pero es que ahora es perfecta? Además, ¿es preferible una uniformidad de trazados y edificaciones, a que el vecindario singularmente las señoras y los ancianos, se estremezcan de estupor siempre que se ven precisados a aventurarse a cruzar la Puerta del Sol?

Mas si estas lógicas y absolutamente precisas reformas no pueden o no quieren ser ejecutadas, el Ayuntamiento debe acometer de un modo resuelto otra, no sé si más sencilla y menos costosa, pero de conveniencia suma: me refiero a los túneles o pasadizos subterráneos, de Carretas a Montera, y de entre Alcalá y San Jerónimo a entre Mayor y Arenal.

El día que el Municipio acometa alguna de estas obras, el vecindario no le regateará su entusiasta parabién.

Mas como de estas y otras cosas tiempo y espacio tendremos para tratar, demos aquí fin a este volumen, y despidámonos del lector con sólo dos palabras que dicen así: «Hasta luego.»

El segundo volumen de «MADRID Y SUS CALLES», «ANTAÑO Y HOGAÑO», se ocupará de las calles MAYOR y ARENAL y las comprendidas entre ambas, y *aparecerá en la primera decena de Octubre.*

Agente exclusivo de publicidad de la BIBLIOTECA MATRITENSE, editora y propietaria de estos volúmenes:
D. JOSÉ DE BORJAS.— San Bernardo, 36, entlo. dcha.

Ayuntamiento de Madrid

CASA APOLINAR

FABRICANTE
DE MUEBLES

Talleres: Zurita, 32 y Buenavista, 37

Despacho central: **INFANTAS, 1** duplicado, tienda y entlo. - Madrid

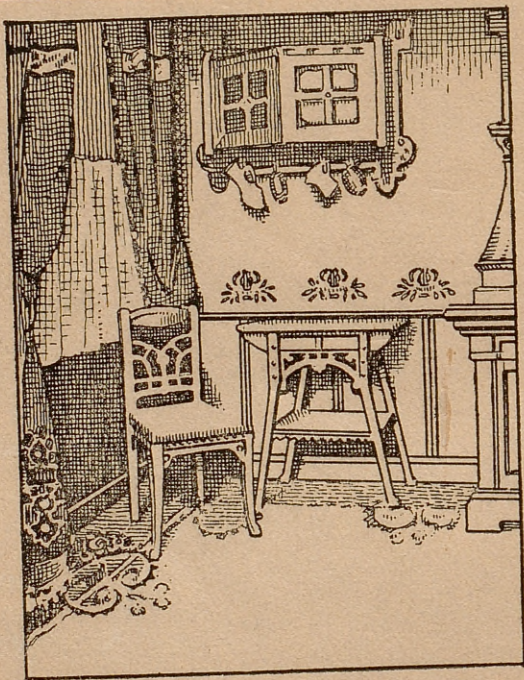

Ebanistería, Tapicería y Decoración :: Proyectos y dibujos de habitaciones completas

Se recomienda visiten esta casa, donde encontrarán precios sumamente económicos por ser productos de su fabricación, lo que le permite competir con todas las casas establecidas, por contar con grandes adelantos de maquinaria moderna. No confundirse.

Despacho central: **INFANTAS, 1** dupdo., tienda y entlo. - Teléfono 2.951