

FM 13717

# M A D R I D

29 6876 -  
29 6876 -  
29 6876 -



# Auxilio Social

Ayuntamiento de Madrid







AUXILIO SOCIAL







# AUXILIO SOCIAL



LABOR REALIZADA POR LA DELEGACION  
PROVINCIAL DE MADRID DURANTE  
EL AÑO 1946







## *Labor realizada por la Delegación provincial de Madrid durante el año 1946*

*De la amplia y compleja labor que Auxilio Social desarrolla, la más interesante para conocimiento del público es aquella que desborda los límites de su contextura interna y se manifiesta hacia el exterior en forma de prestación benéfica; respuesta a la pregunta: «¿Qué se hace con mis 30 céntimos?», que muchos se formulan, desconocedores del volumen y de la variedad de los servicios de la Obra, todavía inéditos para un gran sector.*

*Por este motivo, al exponer esquemáticamente la tarea llevada a cabo por la Delegación Provincial de Madrid durante el pasado año, se prescinde de toda referencia a la actividad de los Departamentos y Servicios que pudiéramos calificar de «Instrumentales»—Ajuar, Abastecimientos, Transportes, etcétera, etc.—, y se limita a resumir la de los otros, «Asistenciales», que, de diversa manera, traducen la global actividad de asistencias benéficas de la Obra.*



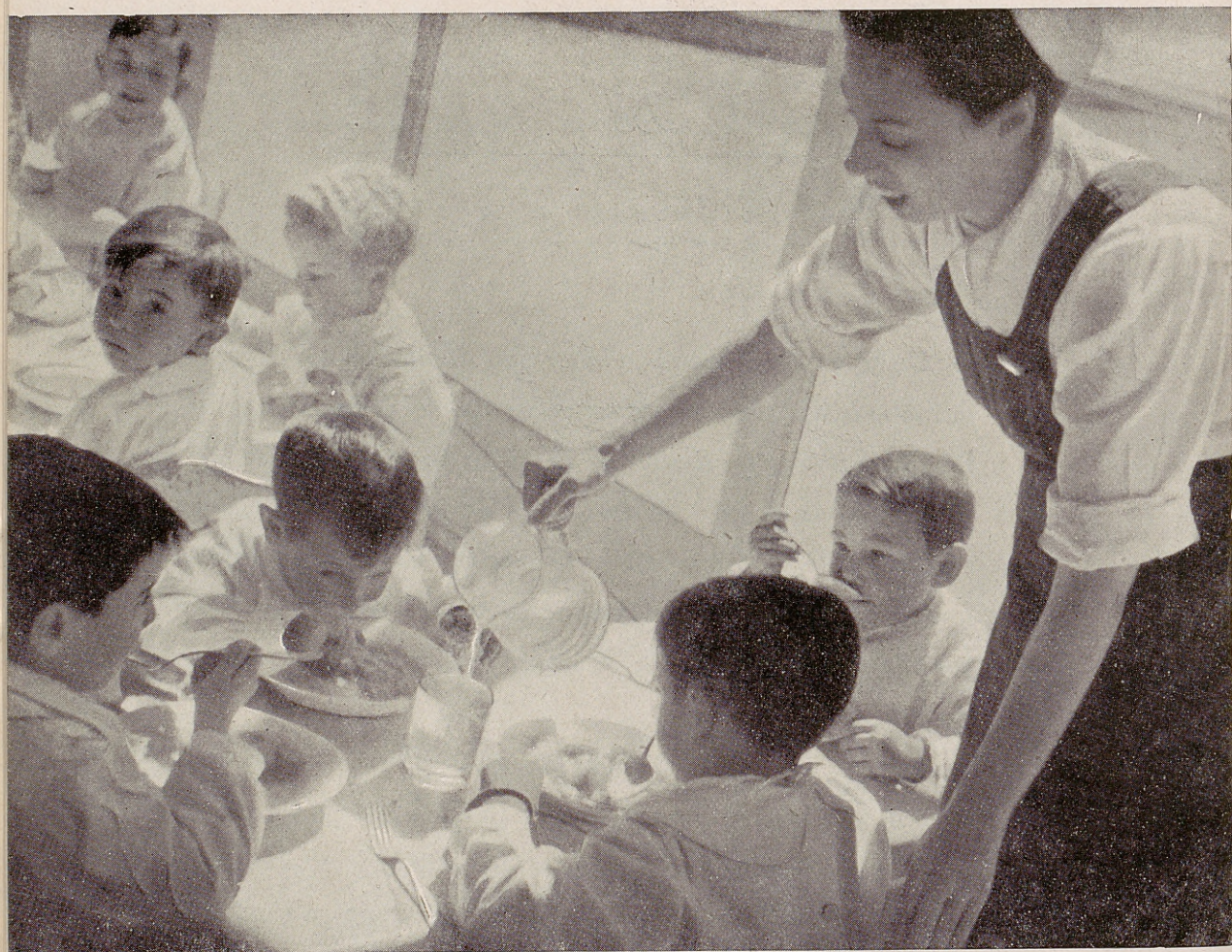

Ayuntamiento de Madrid



## Departamento de Auxilio de Invierno

A este Departamento le corresponde la gestión de la labor que Auxilio Social ejerce en los Comedores Infantiles, Comedores Escolares, Comedores de Adultos, Cocinas de Hermandad y Comedores de Diabéticos.

En la capital no se ha producido ni una sola variación durante el año 1946 del número ni emplazamiento de las Instituciones. He aquí las cifras:

Comedores Infantiles .....	25
Comedores Escolares .....	6
Comedores de Adultos.....	1
Cocinas de Hermandad.....	24
Comedor de Diabéticos .....	1
<i>Total</i> .....	<u>57</u>

A estas Instituciones acudieron los siguientes asistidos:

M E S E S	C. I.	C. E.	C. A.	C. H.	C. D.
Enero .....	6.087	958	90	6.588	143
Febrero .....	6.655	1.053	100	6.689	144
Marzo .....	7.198	1.060	149	6.817	140
Abril .....	7.614	1.073	140	6.912	136
Mayo .....	7.625	1.104	138	4.334	135
Junio .....	7.951	1.108	137	4.410	140
Julio .....	7.373	971	143	3.166	141
Agosto.....	7.420	986	145	3.098	140
Septiembre .....	7.355	988	145	3.056	141
Octubre .....	7.627	1.011	140	3.378	143
Noviembre .....	7.816	1.036	140	3.498	142
Diciembre .....	7.797	1.005	142	3.522	140

La asistencia que se presta en las anteriores Instituciones consiste en la preparación de dos comidas diarias, que allí mismo son consumidas, exceptuando las Cocinas de Hermandad, que entregan a sus asistidos la ración de pan. Considerando como asistencia cada una de estas prestaciones benéficas, el número de las efectuadas en los meses del año y su total por tipo de Institución es como sigue:



MESES	COMEDORES INFANTILES		COMEDORES ESCOLARES		COMEDOR DE ADULTOS		COCINAS DE HERMANDAD		COMEDOR DE DIABETICOS	
	Núm. de asistencias	IMPORTE	Núm. de asistencias	IMPORTE	Núm. de asistencias	IMPORTE	Núm. de asistencias	IMPORTE	Núm. de asistencias	IMPORTE
Enero. ....	188.624	524.280,19	31.464	89.221,58	2.567	12.247,96	200.665	52.446,93	4.541	24.633,00
Febrero. . . .	179.319	561.037,66	27.915	84.591,67	2.789	13.479,95	174.592	41.133,85	4.019	30.754,27
Marzo.....	214.493	496.979,57	34.425	75.057,99	4.615	12.929,14	206.085	49.520,95	4.413	31.307,90
Abril. ....	217.513	654.475,88	32.598	96.060,11	4.189	13.702,74	196.990	48.062,41	4.156	27.798,36
Mayo. ....	232.580	652.777,29	34.096	98.903,13	4.239	16.698,33	179.617	44.582,91	4.175	33.842,06
Junio.....	229.325	716.074,72	33.332	101.886,96	3.971	14.653,25	107.942	27.585,89	4.212	26.987,86
Julio.....	226.812	589.473,05	31.571	85.424,42	4.377	10.650,01	94.230	29.863,72	4.386	32.760,64
Agosto.....	226.020	805.180,61	30.414	103.611,01	4.490	14.284,85	87.368	40.370,87	4.332	36.620,71
Septiembre...	209.558	625.940,19	27.619	87.042,26	4.370	13.781,86	85.329	54.184,19	4.248	43.504,36
Octubre.....	228.433	641.325,38	30.341	85.164,20	4.345	11.581,98	96.950	60.611,86	4.460	46.154,90
Noviembre...	226.031	569.723,44	31.180	76.362,44	4.220	9.614,57	86.895	54.431,58	4.280	41.536,41
Diciembre....	210.859	409.798,29	32.220	78.481,10	4.402	6.601,80	94.359	55.613,52	4.337	33.679,21
TOTALES...	2.589.567	7.247.066,27	383.174	1.062.606,67	48.574	150.226,44	1.611.022	558.408,68	51.559	409.579,68



Totalizados los anteriores resultados, obtenemos :

INSTITUCIONES	N.º de asistencias	Importe
Comedores Infantiles ... ..	2.589.567	7.247.066,27
Comedores Escolares... ..	383.174	1.062.806,67
Comedor de Adultos... ..	48.574	150.226,44
Cocinas de Hermandad... ..	1.611.022	558.408,68
Comedor de Diabéticos... ..	51.559	409.579,68
<i>Totales generales</i> ... ..	4.683.896	9.428.087,74

Como quiera que el Comedor de Diabéticos, independientemente de su asistencia de carácter alimenticio, realiza otra de índole sanitaria en su particular consulta y laboratorio, a continuación se consignan las cifras expresivas de los servicios de esta naturaleza prestados durante el año :

#### CONSULTA

Enfermos nuevos ... ..	114
Visitas en la Consulta ... ..	1.039
Visitas a domicilio ... ..	21
Radioscopias del tórax ... ..	78
Radioscopias del aparato digestivo ... ..	5
Radiografías ... ..	16
Electrocardiogramas ... ..	3
Metabolismo basal ... ..	3
Neumotórax (punciones) ... ..	32
Infiltración simpática lumbar ... ..	4

#### LABORATORIO

Curvas de glucemia ... ..	76
Determinaciones de glucemia ... ..	128
Análisis de orina ... ..	1.509
Análisis de esputos ... ..	4
Reacciones serológicas de lues... ..	20
Determinaciones de azotemia ... ..	2
Determinaciones de uricemia ... ..	1
Vitaminas en sangre ... ..	9
Reacción de Takata-Ara... ..	3
Recuento glob. y fórmula leucocitaria ... ..	2
Velocidad de sedimentación ... ..	11



Si bien desde un punto de vista puramente funcional no depende del Departamento de Auxilio de Invierno, por la semejanza de su funcionamiento con las Instituciones anteriormente citadas, mencionaremos el Albergue Escolar «San Francisco Javier», establecido en la barriada de «La Ventilla», de Tetuán de las Victorias, e inaugurado el 20 de marzo de 1946. Desde su apertura—con excepción del período de vacaciones de verano—se concedió asistencia a 300 alumnos del Grupo Escolar a que dicha Institución es aneja.

### Provincia.

Salvo contingencias temporales, funcionaron en las Delegaciones Locales las siguientes Instituciones:

Comedores Infantiles, 64.

Cocinas de Hermandad, 26.

Por su interés detallaremos que en

41 Delegaciones Locales existe sólo Comedor Infantil;

3 Delegaciones únicamente tienen Cocina de Hermandad, y en

23 Delegaciones Locales funcionan conjuntamente ambas clases de Instituciones.

Anotemos como dato de interés que las Instituciones de la provincia, a partir del día 1 de agosto, por órdenes de la Delegación Nacional, quedaron temporalmente clausuradas, con las solas excepciones de las domiciliadas en Alcalá de Henares, Aranjuez, Carabanchel Bajo y San Lorenzo del Escorial. Con fecha 10 de diciembre se autorizó su reapertura, efectuándola antes de fin de año las Delegaciones Locales de Carabaña, San Martín de Valdeiglesias, Belmonte del Tajo, El Escorial, Chinchón, El Pardo, Buitrago, Vallecas, Fuentidueña de Tajo, Leganés, Valdemoro, Colmenar Viejo, Colmenar de Arroyo y Villaverde.



El número de asistidos y asistencias ha sido :

M E S E S	COMEDORES INFANTILES		COCINAS DE HERMANDAD	
	Número asistidos	Número asistencias	Número asistidos	Número asistencias
Enero .....	2.816	78.529	813	24.862
Febrero.....	2.793	76.801	722	19.417
Marzo .....	2.679	70.408	753	22.554
Abril .....	2.271	65.624	640	17.211
Mayo .....	2.183	65.961	701	20.561
Junio .....	1.900	64.503	570	17.124
Julio .....	1.878	57.844	613	18.917
Agosto.....	303	9.579	80	2.480
Septiembre.....	317	6.532	79	2.370
Octubre.....	301	7.813	94	2.924
Noviembre.....	285	7.617	85	2.573
Diciembre.....	732	11.236	141	3.104
		522.457		154.097

### RESUMEN GENERAL DE ASISTENCIAS DURANTE TODO EL AÑO

	CAPITAL	PROVINCIA	TOTAL
Comedores Infantiles .....	2.589.567	532.457	3.112.024
Comedores Escolares.....	383.174	—	383.174
Comedor de Adultos .....	48.574	—	48.574
Cocinas de Hermandad .....	1.611.022	154.097	1.765.119
Comedor de Diabéticos .....	51.559	—	51.559
<i>Totales</i> .....	4.683.896	676.554	5.360.450





Ayuntamiento de Madrid



## Departamento de protección a la Madre y al Niño

En el curso del año 1946 se produjeron los siguientes cambios en las Instituciones dependientes de este Departamento :

1.º Clausura del Centro de Alimentación Infantil domiciliado en la calle de Juan Navarro, núm. 18 (Puente de Vallecas), previa la adscripción de sus asistidos a los establecidos en la calle de Granada, núm. 30, y Batalla de Brunete, núm. 10.

2.º Clausura del Hogar de Clasificación núm. 3, trasladando previamente sus asistidos a otros Hogares.

3.º Inauguración de un nuevo Hogar en Paracuellos del Jarama.

4.º Pase bajo la tutela económica de Auxilio Social, salvo lo relacionado con el abastecimiento de víveres, de los dos Hogares de la Delegación Provincial de la Vieja Guardia, sitios en la avenida del Valle, 28, y calle del Bosque, 8.

Teniendo en cuenta las anteriores modificaciones, las estadísticas ofrecerán el siguiente cuadro :

INSTITUCIONES	Existentes en 31-12-45	Inangu- radas	Clausu- radas	Existentes en 31-12-46
Centros de Maternología ... ..	6	—	—	6
Comedores Embarazadas y Madres				
Lactantes... ..	5	—	—	5
Casas de la Madre... ..	2	—	—	2
Centros de Alimentación Infantil...	16	—	1	15
Hogares ... ..	29	3	1	31
Guarderías Infantiles... ..	2	—	—	2
Jardines Maternales ... ..	2	—	—	2
<i>Totales</i> ... ..	62	3	2	63

Detallaremos el volumen de asistencia que se presta en cada una de las Instituciones anteriormente mencionadas, y que corresponden a los sucesivos momentos del ciclo completo de protección a la maternidad y a la infancia tal y como la ejerce Auxilio Social :



### Centros de Maternología.

En estos Centros, y bajo dirección médica, se presta asistencia de carácter puramente sanitario a las mujeres que se encuentran en período de embarazo, vigilando su proceso, sus previsibles derivaciones, y practicando cuantas indicaciones sean precisas para lograr que el momento del parto se efectúe con las mejores garantías.

La naturaleza de esta asistencia no es fácilmente traducible en cifras; por tal motivo solamente consignaremos el número de mujeres que pasaron por estas Instituciones:

Enero .....	1.823
Febrero .....	1.931
Marzo .....	1.999
Abril .....	1.930
Mayo .....	2.029
Junio .....	1.883
Julio .....	1.807
Agosto .....	1.754
Septiembre .....	1.769
Octubre .....	1.711
Noviembre .....	1.709
Diciembre .....	1.686

Anotaremos que la suma total de 22.031 mujeres atendidas en el año 1946 arroja un aumento sobre la labor desarrollada durante el año 1945, en que, totalizados los contingentes mensuales, suponen la suma de 20.102 mujeres.

### Comedores de Embarazadas y Madres Lactantes.

Estas Instituciones complementan, con la asistencia alimenticia, la acción de carácter sanitario atribuida a los Centros de Maternología. Como su misma denominación expresa, están destinados exclusivamente a las mujeres embarazadas y a aquellas cuyos hijos se encuentran en período de lactancia. La asistencia consiste en la condimentación y consumo, en los propios locales del Comedor, de dos comidas diarias.



La amplitud de esta asistencia se comprueba en este estado numérico :

M E S E S	Número de asistidos	Número de asistencias	I M P O R T E
Enero... ..	923	28.464	113.276,41
Febrero ... ..	916	25.598	117.023,79
Marzo ... ..	931	28.852	108.753,62
Abril ... ..	955	28.638	126.170,26
Mayo ... ..	956	29.598	132.253,80
Junio ... ..	958	28.720	119.013,94
Julio ... ..	930	28.912	92.381,40
Agosto ... ..	932	28.683	109.861,20
Septiembre ... ..	920	28.037	103.992,11
Octubre ... ..	920	28.529	95.701,60
Noviembre ... ..	903	27.409	86.450,87
Diciembre ... ..	910	28.227	62.067,85
<i>Totales</i> ... ..		339.667	1.266.946,85

### Casas de la Madre.

Se destinan a satisfacer las necesidades específicas del momento del parto. Cumplen una función primordialmente sanitaria y al propio tiempo alimenticia, puesto que durante los días de permanencia en la Institución la madre recibe los cuidados de alimentación propios de su estado.

En Madrid funcionan dos Casas de la Madre, y los resultados sanitarios obtenidos en cada uno de ellas arrojan estas significativas cifras :

INSTITUCIONES	Madres ingresadas	Partos	Fetos muertos	Niños muertos	% de mor- talidad
Casa de la Madre núm. 1 ...	928	816	7	25	3.063
Casa de la Madre núm. 2 ...	1.386	1.102	52	19	1.724
<i>Totales</i> ... ..	2.314	1.918	59	44	2.294



Por alejarse de los fines de la presente Memoria, omitimos toda alusión a las causas originarias de la mortinatalidad y mortalidad infantiles. No queremos, sin embargo, dejar de destacar los satisfactorios porcentajes que quedan expresados.

Para complementar los anteriores datos fundamentales es adecuado añadir las cifras expresivas de los servicios sanitarios prestados :

SERVICIOS	Casa de la Madre número 1	Casa de la Madre número 2	TOTAL
Consultas embarazadas por primera vez ... ..	3.019	2.206	5.225
Análisis ... ..	2.328	2.007	4.335
Curas ... ..	2.908	1.183	4.091
Inyecciones ... ..	996	1.312	2.308
<i>Totales</i> ... ..	9.251	6.708	15.959

Respecto a la asistencia de carácter alimenticio, queda recogida en el siguiente resumen :



M E S E S	Promedio diario de asistidas		Número de asistencia		TOTAL	I M P O R T E		TOTAL
	Casa número 1	Casa número 2	Casa número 1	Casa número 2		Casa número 1	Casa número 2	
Enero .....	37	87	1.126	2.683	3.809	7.645,54	12.932,06	20.577,60
Febrero .....	25	102	662	1.850	2.512	6.379,68	12.968,50	19.348,18
Marzo .....	32	102	1.005	3.175	4.180	6.220,95	13.874,75	20.095,70
Abril.....	33	99	971	2.947	3.918	7.030,04	12.495,28	19.525,32
Mayo.....	28	84	862	2.598	3.460	7.197,70	14.159,10	21.356,80
Junio.....	38	82	1.089	2.434	3.523	6.784,47	12.924,54	19.709,01
Julio .....	26	91	784	2.820	3.604	4.609,92	10.659,60	15.269,52
Agosto .....	23	57	691	1.748	2.439	5.002,84	8.774,96	13.777,80
Septiembre .....	23	59	662	1.748	2.410	4.792,88	9.037,16	13.830,04
Octubre ...	32	59	999	1.861	2.860	5.534,46	9.007,24	14.541,70
Noviembre...	29	62	947	1.861	2.808	5.000,16	8.504,77	13.504,93
Diciembre .....	31	55	982	1.727	2.709	5.754,52	11.380,93	17.135,45
TOTALES.....			10.780	27.452	38.232	71.953,16	136.718,89	208.672,05







# Centros *de* Alimentación Infantil

Ya señalamos, en el epígrafe correspondiente, que durante el año 1946 el número de Centros de Alimentación Infantil disminuyó por haber sido definitivamente clausurado el que funcionaba en la calle de Juan Navarro, núm. 18, del Puente de Vallecas. Existen, pues, 15 Centros de Alimentación Infantil: 12 en la capital y los extrarradios, y los tres restantes, en Carabanchel Bajo, San Lorenzo del Escorial y Vallecas.

La labor de este tipo de Instituciones se dirige directamente al niño, protegiendo a la infancia desvalida de cero a tres años, proporcionándole suministros alimenticios de acuerdo con las necesidades energéticas de cada niño, con el fin de que alcancen un buen desarrollo físico durante su primera infancia.

El movimiento de estos Centros ha sido :

MESES	N.º asistidos en 1.º de mes	Altas	Bajas	N.º asistidos en fin de mes	Fallecidos
Enero .....	11.001	1.958	449	12.510	7
Febrero.....	12.510	707	421	12.796	11
Marzo .....	12.796	531	430	12.897	11

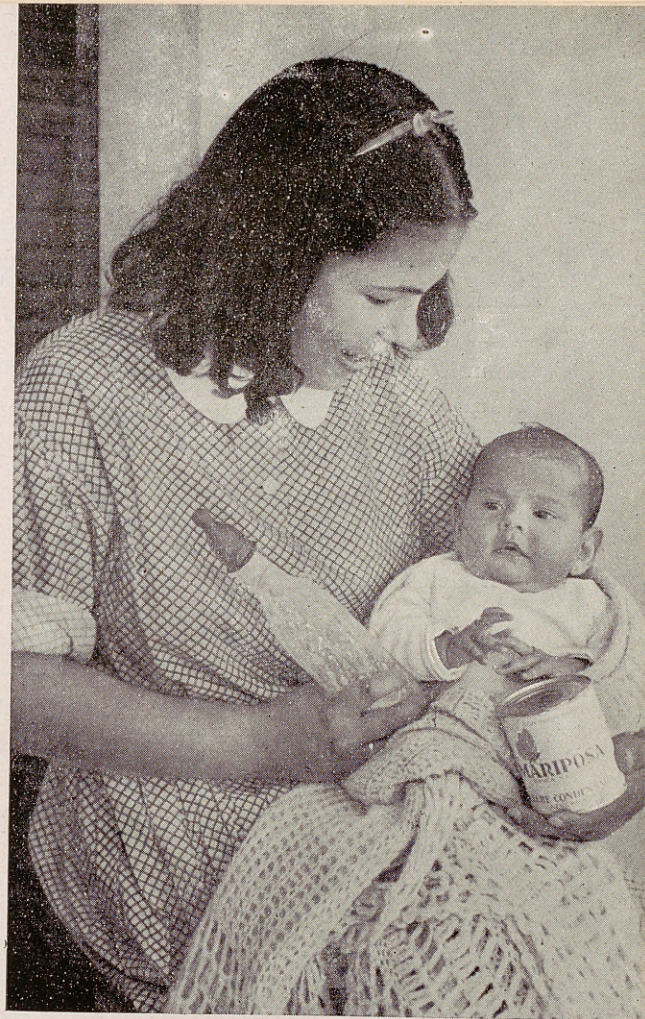



M E S E S	N.º asistidos en 1.º de mes	Altas	Bajas	N.º asistidos en fin de mes	Fallecidos
Abril ... ..	12.897	443	466	12.874	10
Mayo ... ..	12.874	551	555	12.870	8
Junio ... ..	12.870	470	344	12.996	11
Julio ... ..	12.996	338	487	12.847	10
Agosto... ..	12.847	271	439	12.679	11
Septiembre... ..	12.679	375	470	12.584	14
Octubre... ..	12.584	294	547	12.331	13
Noviembre... ..	12.331	251	357	12.225	9
Diciembre ... ..	12.225	121	298	12.048	6
<i>Totales</i> ... ..		6.310	5.263		121

Comparando el número de altas totalizadas en el anterior resumen con el de nacimientos habidos en Madrid en igual espacio de tiempo, es oportuno señalar que representa muy aproximadamente el 25 por 100 de ellos, porcentaje semejante al de años anteriores, y que expresa, mejor que cualquier otra consideración, los excelentes resultados que se reconocen a la labor de estos Centros.

La eficacia de tal labor se confirma elocuentemente con la escasísima mortalidad registrada a lo largo de todo el año. Los 121 casos anotados suponen, en relación a los 17.311 niños que recibieron asistencia durante ese tiempo, un índice de 0,698 por 100, insignificante en proporción a los porcentajes que acusan las estadísticas generales de población confeccionadas sobre este mismo fenómeno en España.

A diferencia de los otros tipos de Institución, en que las asistencias de carácter alimenticio se prestan en forma diaria, los Centros de Alimentación Infantil, por la peculiar naturaleza de su misión, efectúan la entrega de los alimentos a sus asistidos para consumirlos en el transcurso de la semana. En el día señalado para recogerlos el niño es sometido a la observación del médico, a fin de que el suplemento alimenticio sea conforme a las indicaciones de dicho facultativo.

En el siguiente detalle estadístico se recoge el número de asistencias pres-



tadas, entendiendo por tales cada una de las mencionadas entregas semanales de víveres, con la correspondiente anotación de su mensual importe :

M E S E S	Número de asistencias	I M P O R T E
Enero .....	46.012	347.164,94
Febrero.....	38.901	218.755,18
Marzo .....	45.177	151.672,02
Abril .....	44.967	188.411,04
Mayo .....	48.691	245.149,63
Junio .....	44.687	174.467,15
Julio .....	49.282	148.000,64
Agosto.....	42.836	146.344,41
Septiembre.....	41.943	152.129,79
Octubre.....	40.746	137.115,25
Noviembre.....	42.205	178.279,87
Diciembre .....	26.595	53.877,63
<i>Totales</i> .....	512.042	2.141.367,65

La intervención médica antes mencionada no se limita a una pura labor de vigilancia del desarrollo del niño, sino que se complementa con otros servicios sanitarios de carácter secundario, pero necesarios al cumplimiento completo de la función primordial atribuída a estas Instituciones. Mencionaremos, con cifras, los servicios más importantes :

M E S E S	Vacunaciones	Inyecciones	Otras intervenciones	Casos de enfer- medad tratados
Enero .....	233	2.774	497	3.598
Febrero .....	369	3.601	585	3.785
Marzo.....	714	4.109	585	4.119
Abril.....	607	4.382	407	3.556
Mayo.....	1.596	4.555	546	3.796
Junio.....	672	3.222	89	3.197
Julio.....	588	4.863	547	3.133
Agosto .....	351	3.982	230	4.185
Septiembre.....	278	2.895	255	2.860
Octubre .....	371	3.772	1.091	2.767
Noviembre .....	290	2.618	304	2.544
Diciembre .....	268	2.742	500	2.496
<i>Totales</i> .....	6.337	43.515	5.636	40.036



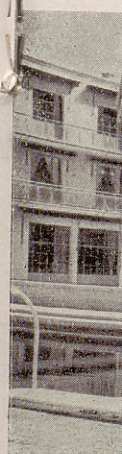



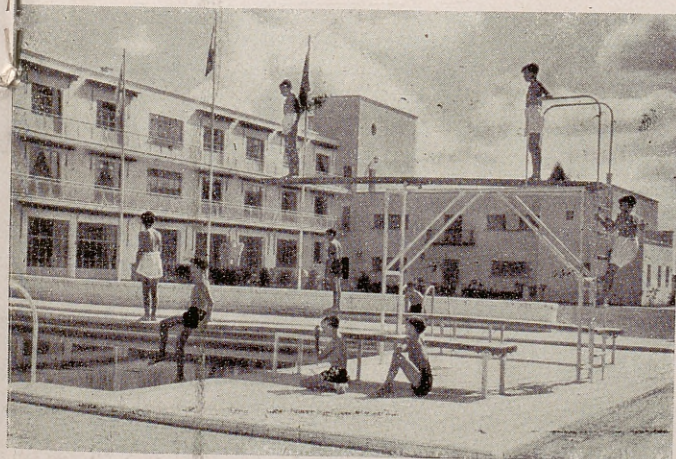

## Hogares

Existen 31 Hogares en Madrid y se dividen en las siguientes clases :

1.-Hogares Cuna	...	1
2.- »	Clasificación ..	1
3.- »	Infantiles..	8
4.- »	Escolares..	8
5.- »	Mixto...	1
6.- »	Form. Prof...	5
7.- »	Enfermería ...	1
8.- »	Oftálmico..	1
9.- »	Tricoficia..	1
10.- »	Preventorio...	1
11.- »	Sanatorio ..	1
12.- »	V. Guardia ...	2

Independiente-mente de ellos, mencionemos el Hogar-Residencia de Getafe, destinado a los muchachos procedentes de los Hogares de Aprendizaje Industrial, que se encuentran colocados como productores en los talleres de «Construcciones Aeronáuticas», de la citada localidad.



El número de asistidos en cada uno de estos Hogares, en principio y fin de año, ha sido :

H O G A R E S	N.º de asistidos en 31-12-45	N.º de asistidos en 31-12-46
Cuna .....	110	127
Clasificación .....	280	230
Infantiles .....	854	1.017
Escolares .....	800	842
Mixto .....	467	449
Formación Profesional.....	539	664
Enfermería .....	37	84
Oftálmico.....	85	99
De Tricoficia .....	92	100
Preventorio .....	69	92
Sanatorio .....	116	160
Residencia.....	30	28
<i>Totales</i> .....	3.479	3.892

El número de los asistidos en los Hogares durante el año 1946 ha aumentado en 413 plazas, resultado del siguiente movimiento de altas y bajas :

Asistidos existentes en 31-12-45 .....	3.479
Altas habidas durante el año 1946 .....	1.254
<i>Suman</i> .....	4.733

Bajas ocurridas durante el año 1946 .....	841
<i>Quedan</i> .....	3.892



Los motivos de las altas y bajas se clasifican como sigue :

#### A L T A S

Con expediente de ingreso .....	1.073
Traslados de otras provincias .....	160
Recogidos en la vía pública .....	3
Como premios otorgados en el Congreso Catequístico .....	11
Procedentes del Tribunal Tutelar de Menores .....	5
De pago.....	2
<i>Total de altas</i> ...	<u>1.254</u>



#### B A J A S

Por expediente de entrega (por instancia de sus padres o guardadores legales) .....	532
No reincorporados después de un permiso .....	206
Colocados .....	32
Internado en el Asilo de las Piqueñas .....	1
Internada en la Residencia de Señoritas .....	1
Fallecidos .....	55
Trasladados a otras provincias .....	12
Expulsado disciplinariamente .....	1
Enviado al Tribunal Tutelar de Menores .....	1
<i>Total de bajas</i> ...	<u>841</u>





La complejidad de unas instituciones que cumplen, cada una según su clase, una peculiar función, dificulta la traducción en cifras del contenido de su total actividad.

Nos limitaremos tan sólo a consignar el volumen de asistencia de carácter alimenticio, que, por ser instituciones en régimen de internado, comprende la satisfacción de todas las necesidades de los acogidos en ellas. Se expresan en este cuadro :

M E S E S	Número de asistencias	IMPORTE
Enero .....	104.771	474.612,63
Febrero.....	94.417	453.201,60
Marzo .....	105.479	446.125,33
Abril .....	102.567	456.613,56
Mayo .....	106.679	476.923,40







M E S E S	Número de asistencias	IMPORTE
Junio .....	103.533	443.555,88
Julio .....	104.934	434.426,76
Agosto.....	105.463	432.002,15
Septiembre.....	103.593	430.669,26
Octubre.....	106.378	496.457,41
Noviembre.....	104.834	436.782,17
Diciembre .....	107.453	487.214,43
<i>Totales</i> .....	1.250.101	5.468.584,58

En los anteriores resúmenes estadísticos no se incluyen los datos correspondientes a los Hogares de la Vieja Guardia, puesto que la admisión en ellos queda a cargo de la Delegación Provincial del mencionado Servicio y que la asistencia alimenticia no compete, según ya se indicó anteriormente, a Auxilio Social.





## Guarderías Infantiles y Jardines Maternales

Se engloban bajo un solo enunciado estos dos tipos de instituciones por cumplir una misión idéntica y desenvolverse simultáneamente en un mismo edificio, si bien el Jardín Maternal realiza su función con niños de cero a tres años, y la Guardería Infantil con los de tres a siete años.



El resumen que ofrecemos a continuación, donde se incluye el número de asistidos, la cifra de asistencias y el importe mensual de las mismas, da idea de la importancia de la labor que cumplen estas Instituciones :

M E S E S	Asistidos	Asistencias	IMPORTE
Enero .....	336	9.799	31.866,94
Febrero.....	308	8.599	31.591,01
Marzo .....	328	10.138	34.248,53
Abril.....	321	9.823	34.384,46
Mayo.....	356	10.035	37.080,75
Junio.....	358	9.931	35.326,80
Julio.....	331	10.240	35.172,78
Agosto .....	358	10.678	38.302,98
Septiembre .....	358	8.098	34.066,08
Octubre .....	355	10.173	29.208,52
Noviembre .....	345	9.526	24.403,20
Diciembre .....	305	9.696	19.999,42
<i>Totales</i> .....		116.736	385.651,47





## Oficina de Información Social

El cometido específico de este Servicio es el de recibir cuantas instancias se presenten solicitando la asistencia de la Obra y practicar la correspondiente información acerca de si la situación económica y social del solicitante le hace o no apto para gozar de la asistencia demandada. Aparte de dicha información inicial, esta oficina efectúa otras periódicas a los ya asistidos para comprobar si perduran o no las circunstancias que motivaron la respectiva concesión.

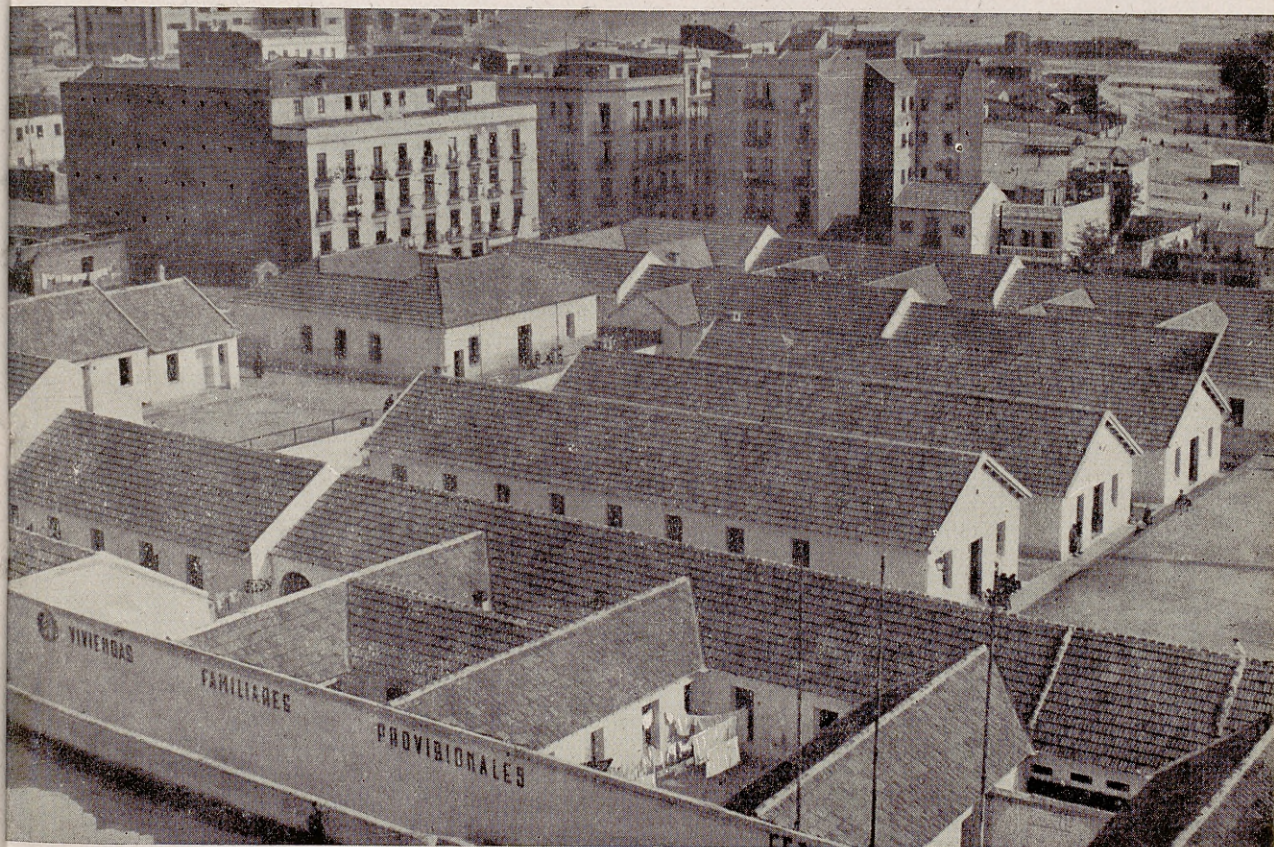



He aquí el movimiento de esta Oficina en el año 1946 :

M E S E S	Solicitudes recibidas	Personas visitadas
Enero .....	219	2.031
Febrero.....	312	2.362
Marzo .....	425	2.286
Abril .....	333	2.226
Mayo .....	203	1.707
Junio .....	190	1.723
Julio .....	378	2.192
Agosto.....	161	1.906
Septiembre .....	233	1.030
Octubre .....	432	1.377
Noviembre .....	470	2.618
Diciembre.....	489	1.514
<i>Totales</i> .....	3.845	22.972

Independientemente de esta función informativa, la Oficina de Información Social tiene también a su cargo la prestación de determinadas asistencias benéficas de carácter especial. Son las más importantes :

1.<sup>a</sup> *Socorros especiales*.—Reservados exclusivamente a enfermos y pobres vergonzantes. La asistencia consiste en la entrega periódica de un suministro de víveres en crudo para su condimentación y consumo en el propio domicilio del beneficiario.

En el curso del año se atendieron a las siguientes personas :

M E S E S	Personas asistidas	Suministros entregados
Enero .....	990	1.053
Febrero .....	990	1.033
Marzo .....	990	1.044
Abril .....	990	1.042





M E S E S	Personas asistidas	Suministros entregados
Mayo .....	990	1.079
Junio .....	990	1.031
Julio .....	990	1.053
Agosto.....	990	1.021
Septiembre .....	990	998
Octubre .....	1.001	1.020
Noviembre .....	1.003	1.039
Diciembre.....	999	1.017
<i>Total</i> .....		12.430



El importe de estas asistencias supone la suma de 259.176,09 pesetas.

2.<sup>a</sup> *Pagos de alquiler.*—Por este concepto, como su nombre indica, abona Auxilio Social el precio del arrendamiento de las viviendas habitadas por los beneficiarios. El movimiento durante el año fué como sigue:

M E S E S	Número de pagos	IMPORTE
Enero .....	122	6.654,25
Febrero.....	121	6.719,90
Marzo .....	119	6.521,60
Abril .....	111	6.545,45
Mayo .....	110	6.594,40
Junio .....	120	6.906,65
Julio .....	115	6.758,30
Agosto.....	119	6.792,70
Septiembre .....	122	6.879,50
Octubre .....	121	6.795,35
Noviembre .....	129	6.399,00
Diciembre.....	125	6.625,00
<i>Totales</i> ... ..	1.435	80.192,10

3.<sup>a</sup> *Otras asistencias.* — Se engloban en este enunciado las prestaciones benéficas no catalogables, por su diversidad, en los epígrafes anteriores y consistentes en el pago de alojamientos transitorios, concesión de aparatos ortopédicos, gafas, suministro de prendas de vestuario, etc.

Ciento setenta y dos concesiones de esta naturaleza se hicieron durante el año, por un importe total de 2.731,95 pesetas, en las que no se incluye el valor de las prendas de vestuario facilitadas por el Departamento de Ajuar, encargado de abonar su coste.

En este epígrafe también debemos incluir el internamiento y estancia, a cargo de Auxilio Social, a través de esta Oficina, de 38 ancianos en los Asilos de Carabanchel y Fuencarral.



Hagamos también constar que, bajo la dirección de la Oficina de «Información Social», funcionan los dos grupos de Albergues Provisionales, situados, respectivamente, en las calles de Embajadores, núm. 122, y Coruña, número 2 (esquina a Bravo Murillo). En el primero de ellos habitan 282 familias, constituídas por 1.187 personas, y en el segundo, 220 familias, que agrupan 986 personas.







## Asesoría de Cuestiones Morales y Religiosas

En la presente Memoria se incluye el resumen de la labor llevada a cabo por esta Asesoría; pues si bien su cometido es espiritual, la prestación benéfica de muchas de sus manifestaciones no debe omitirse en esta exposición.

Por medio de la Asesoría Provincial de Cuestiones Morales y Religiosas se celebraron durante el año 1946 en las distintas Parroquias de la Provincia :

754 matrimonios.

334 bautizos.

La aportación económica de la Asesoría para la administración de estos sacramentos es de 30 pesetas por cada matrimonio y cinco pesetas por cada bautizo, ascendiendo el total invertido por estos conceptos a 23.754 pesetas.

Ya directamente, ya por su intervención, la Asesoría ha expedido los documentos cuya naturaleza y número se expresan a continuación :

### Certificados de Bautismo expedidos

#### directamente, que corresponden a

Niños nacidos en nuestras Casas de la Madre .....	56
Partidas de Bautismo .....	124
» de Defunción .....	48
» de Nacimiento .....	43
» de Matrimonio .....	27
Expedientes de entable de partidas de Bautismo por destrucción de los archivos parroquiales .....	32
Licencias para bautizos de adultos .....	5
Consejos favorables para contraer matrimonio .....	14



Bautizos de adultos .....	12
Dispensas .....	1
Fe de soltería .....	6
Reconocimiento y legalización de hijos naturales .....	4
<i>Total</i> .....	<hr/> 372 <hr/>

El importe para estas atenciones documentales ha sido :

En el Obispado de Madrid-Alcalá .....	467,50
Partidas sacramentales .....	174,65
Partidas civiles .....	2.102,95
Reconocimiento de hijos naturales...	199,00
<i>Total</i> .....	<hr/> 2.944,10 <hr/>

Otro aspecto de la labor de la Asesoría es la dirección, organización y funcionamiento de las Catequesis para los niños asistidos en los Comedores Infantiles: 30 en total. A tales Catequesis prestan su colaboración personal miembros de organizaciones católicas que encuentran en aquéllas campo apropiado para el cumplimiento de sus peculiares fines religiosos.

Para concurrir al Concurso Nacional Catequístico, que anualmente celebra la Delegación Nacional, tuvo lugar un Concurso provincial que determinara, como resultado de sus pruebas, el niño y niña que, en representación de esta Delegación, acudieran a aquél. Resultaron campeones provinciales los niños

CARLOS RETUERCE CLARAMUNT, del Comedor Infantil de la calle del Marqués de Zafra.

ISABEL ARGÜELLES FUENTES, del Comedor Infantil de la calle de Ventorrillo, 14,

quienes, en el Concurso, obtuvieron un premio de 500 pesetas cada uno.







Como estímulo para la asistencia de los niños a dichas Catequesis, la Asesoría concede recompensas adecuadas a tal fin, en cuya adquisición ha invertido las siguientes cantidades :

Material catequístico .....	1.374,40
Libros religiosos y cuentos .....	4.267,50
Lanas para jerseys .....	4.243,20
Juguetes y ropas .....	2.847,40
	<hr/>
	12.732,50
	<hr/>

Además de estas Catequesis Infantiles, han funcionado otras para adultos en cuatro de los Comedores de Embarazadas y Madres Lactantes.

Por lo que se refiere a Primeras Comuniones, han sido 2.041 niños, en toda la Provincia, los que la han celebrado, bajo el patrocinio de la Asesoría, la cual organizó catequesis especiales para su preparación. Y en Madrid, además, un retiro espiritual de tres días.

Con motivo de la celebración de tales actos, la Asesoría obsequió a los niños con objetos religiosos apropiados, algunas prendas de vestir y donativos en metálico. Auxilio Social facilitó desayunos especiales en los mismos Comedores.

Para el cumplimiento pascual de los asistidos en Cocinas de Hermandad se celebraron conferencias religiosas en estas Instituciones.



## Administración

No se pretende incluir bajo este enunciado una detallada posición estadística del volumen de actividad de carácter administrativo y de inversión de disponibilidades económicas implicadas en el cumplimiento de la labor asistencial, reflejada en los apartados anteriores.

En muchos de ellos ha quedado consignada, junto a la cifra representativa de su amplitud, la referencia completa de su importe, y ello es suficiente para formar una idea aproximada del esfuerzo económico que Auxilio Social ha de llevar a cabo para sostenimiento de la extensa y compleja red de sus Instituciones.

Como último tema de la presente Memoria, sólo importa una breve alusión a la cuantía de posibilidades económicas que esta Delegación Provincial recibe de los particulares a través de las Postulaciones y Ficha Azul.

El volumen de lo recaudado en Postulaciones en la capital y provincia ha sido durante el año 1946:

M E S E S	C A P I T A L	P R O V I N C I A	T O T A L
Enero ... ..	124.683,90	14.979,50	139.663,40
Febrero... ..	121.095,80	16.778,75	137.874,55
Marzo ... ..	121.464,40	14.712,50	136.176,90
Abril ... ..	111.989,10	10.826,35	122.815,45
Mayo ... ..	108.142,90	12.277,05	120.419,95
Junio ... ..	141.039,40	17.320,28	158.359,68
Julio ... ..	76.800,40	11.135,00	87.935,40
Agosto... ..	36.108,70	4.987,20	41.095,90
Septiembre ... ..	83.251,40	10.019,05	93.270,45
Octubre ... ..	95.690,80	10.257,55	105.948,35
Noviembre ... ..	96.266,40	9.333,90	105.600,30
Diciembre... ..	139.735,10	11.341,50	151.076,60
<i>Totales</i> ... ..	1.256.268,30	143.968,63	1.400.236,93



En concepto de Ficha Azul las cantidades arrojan los siguientes datos :

M E S E S	C A P I T A L	P R O V I N C I A	T O T A L
Enero .....	225.449	34.386	259.835
Febrero.....	229.002	34.048	263.050
Marzo .....	246.792	34.875	281.667
Abril .....	223.208	31.108	254.316
Mayo .....	229.130	27.335	256.465
Junio .....	206.283	27.715	233.998
Julio .....	233.047	24.171	257.218
Agosto.....	192.896	24.308	217.204
Septiembre .....	202.226	21.713	223.939
Octubre .....	227.721	22.065	249.786
Noviembre .....	229.955	17.212	247.167
Diciembre.....	181.818	13.829	195.647
<i>Totales</i> .....	2.627.527	312.765	2.940.292

#### RESUMEN GENERAL DE LA RECAUDACION

	C A P I T A L	P R O V I N C I A	T O T A L
Postulaciones.....	1.256.268,30	143.968,63	1.400.236,93
Ficha Azul .....	2.627.527,00	312.765,00	2.940.292,00
<i>Totales</i> .....	3.884.095,30	456.733,63	4.340.528,93



INDUSTRIAS GRAFICAS, S. L.

AYALA, 84. - TELEF. 25 62 73

M A D R I D



BIBLIOTECA HISTORICA MUNICIPAL



Ayuntamiento de Madrid

1200084961







