Leg.º 25 — 11 — Nº 15 — 1

A/

Comedia.

Tea- 1 - 51 - 1, A

No se ebita vn precipicio
si se falta à la Deydad.

Y Maxico Fineo.

Ayuntamiento de Madrid

Personas.

Teages Gobernador de Ytalia, Padre de Dorida.

Leodice, de la estirpe Real

Menandro, hijo de Tireno

Adasto, Principe de liguria

Alceo, Grande del Reyno.

Fineo encargado de Menandro

Silvano, su criado

Alcina, Criada de Dorida.

Anfitrite.

4 Ninfas

Soldados, Pastores, y Criados.

Apolo

criado 1.º

Ayuntamiento de Madrid

La Scena representa una arboleda frondosa con algunas chozas, y una boca de una gruta á un lado. Se oyen las voz de gaja, y S.en despues Leodice, y Alceo

Voz.... Herida vá; echad los perros,
q.e se oculta en la ladera.

Leodice.... Dejame, Alceo.

Alceo.... Repara::-

Leodi.... Tu me hiciste la promesa
de dar á Teages la muerte
en esta caza; y observa
mi sentimiento, q.e solo
en no cumplirmela piensas:
Dejame, pues, alevoso.

Alceo... Señora, Leodice bella
no asi ciega de furor
me ultrages, no asi me ofendas:
La sangre de Teages pides;
y yo te ofreci verterla:
pero sin este homicidio
pretendo aliviar tus penas.
Tu usurpador ha tenido

Ayuntamiento de Madrid

vn sueño noche diversas
de q.l vn hijo de Tireno
en su dominio se hospedó:
me ha mandado q.e á Tinco
docto Maxico q.l emplea
solo en su estudio su vida
oy busque por otras selvas
pues huyendo de Feralia
vino á ser morador de ellas
y vive tan retirado,
q.l de nadie ver se deja:
Este quiere le interprete
aquel sueño q.l le inquieta:
Y yo pienso, si le encuentro
ampararme de su ciencia
para q.e se buelva al trono
de q.l Playa se despeña.
Leodi.... Mal tu cobardia encubres.
Quién te asegura q.l pueda
intervenir por mi
Tinco; ni q.l su ciencia

en caso q.e se interese
sea bastante defensa?
Dejame Alceo: Y pues veo
q.e tu timidez te fuerza
á faltame á tu palabra;
ó en servirme leal piensa,
ó en no renobarme mas
tus inutiles promesas.

d.o Vozes.....Acia aquella parte huyo;
seguidle.

Alceo.....Esta voz demuestra
q.e á Fineo han descubierto:
Y pues fiado en su ciencia
solo á tu venganz aspiro,
voy á alcanzarle á un q.e creas
te soy infiel, pues espero
hacerte mudar de idea (Vase)

Laodi.....Que es esto? Alceo me falta?
Adast[illegible] de mi fineza
se burla? Y hasta los Cielos
parece q.e se interesan

Ayuntamiento de Madrid

en mi ruina. Quien podra
alivias mi suerte adversa?

d.º Mena.... Vn infeliz, Dioses sacros
es posible q.e no os mueva
á piedad?

Laod.... Que es lo q.e escucho!
oraculo es q.e concuerda
con mis males esta voz

d.º Vozes.... Seguidle no se, nos pierda
de vista.

Laod.... Que confusiones
se advierte en esta selva?
pues azia esta parte oi,
la voz q.e dixo::-

d.º Menan.. Clemencia [Dioses

Laod.... Y por otras partes
repiten vozes diversas

d.º Vozes.... Al monte, á la selva, al prado;
pues mi espiritu me lleva
á inquerir de esta infeliz
por q.e causa se lamenta

Ayuntamiento de Madrid

y en esta gruta parece
se oye su voz lastimera
por vn impulso secreto,
ò mas vien por la influencia
q.e las desdichas disfrutan
entre si mi valor vea
quien havita en las entrañas
de esta tenebrosa gueba {se vá acercando á la cueba.}

D.o Voz... Acia la cueba bajemos;
seguidle.

S.e Silbano de la cueva, sin ver á Laodice.

Silba... Ya va de veras:
Acia la cueba, y seguidle!
No me pillareis, vadeas:
Salto de Mata, y huyamos
de la chusma q.e nos cerca.
Maldito sea mi amo,
maldita toda su ciencia,
y maldito quien le sirve.

Laod.... Hombre qualquiera q.e seas:: {saliendole al encuentro

Silva.... Ay de mi, q.e ya me agarran!

Ayuntamiento de Madrid

Fineo, q.e me desuellan (v.d)

Laod.... Que es esto? Como asi sale
quien se quejaba en la queda

D.o Menan.. Ay triste de mi

Laod.... Mas no,
q.e es diverso el q.e se queja.
no [q.e es diverso el q.e se queja.
Y pues ya me resolvi
a inquerir lo q.e en si encierra
esta gruta, corazon
no me faltes en la empresa entrase

D.o Alceo... Soldados, si se resiste,
a vr̃os. aceros muera

S.r Fineo... En vano contra el destino — (vestido de pi[illegible] les apresurado)
me intento oponer. O hadversa
suerte! Pues aun q.e me es facil
burlar a quantos desean
hallarme, y aun quedar livre
de las mas duras cadenas,
sino estorbo de una vez
q.e me sigan, sera fuerza

Ayuntamiento de Madrid

q.e entren en la gruta, y hallen
à Menandro; mas mi ciencia
deslumbrandolos à todos.
triunfara de sus ideas

D.o Voze.. Por esta parte atagadle

S.e Silva.... Mejor estaba en la cueba. Huyendo
Ay de mi! Pero Amo mio!
Dimos en la ratonera

Fineo.. Silbano, nada receles;
Con tigo este livro lleva; [dasele
y nada te de temos

Silv.... Ya no temo q.e me prendan
pues con el los volvere
en monos siempre q.e quiera

D.o Voze.. Aquiesta, llegemos tod.s [ponese silvano à observar por donde vienen

Fine.. Pus por las rusticas señas
del vestido, y por el livro
q.e he dado à Sibano, es fuerza
le tengan por mi, me ausento
por q.e sin dudar le prendan [vd

Silva.. El caso es q.e estos vorrachos

Ayuntamiento de Madrid

puede ser dable me tengan
por vos, amo mio:: Ola!
Sele ha tragado la tierra?
Al livro, acudamos, puesto
q.e sin remedio me pescan,
como no me haga imbisible

Ponese à ojear el livro; S.e p.r su espalda Alceo, y Sold.s

Alce... El es, llegad con presteza (ap. à los Sold.s
asidle, y cubrirle el rostro
Silva... De tan enrredada letras (van llegan.do p.r à poco
no puedo entender palabra.
Que gregoria sera esta!
Silba ~~Sold.s~~... ~~Dat~~ Aqui dice::-
Sold.s... Date preso
Silba... Eso no dice, postemas,
borrachos encantador es;
No teneis miedo à mi ciencia
Alce.. Llevadle, no os detengais.
Silva... Ay q.e los Diablos me llevan (llevan.le
Alce.. Pues he encontrado à Fineo
Juzgo mis ventaras ciertas (vé

Ayuntamiento de Madrid

vista larga de vn cueba, rustica, cuyas peñas sin arte for-
maran vna entrada bastante angosta, haciendo quiebras p.
todas partes: No hay mas luz, q.e la q.e prestara vn farol:
toda la mutacion estara adornada de los peñascos q.e à su tpo.
se transformen: Menandro estarà vestido de pieles, sentado
en vna peña, con vn retrato en la mano, y como pen-
sativo: Se ve salir à Laodice por la entrada, y se detiene
viendo a menandro

Laodi... Por la opaca luz q.e ofrece
la q.e aqui se manifiesta
me he conducido à este sitio
à q.e guia estrecha senda:
aqui vere :: Mas q.e advierto!
La carcel sin duda es esta
de esa fiera en forma de hombre,
ô es hombre en forma de fiera.

Mena... De q.e aliento de mi vida
me sirve estarte adornando
si de continuo penando
te considero perdida!
Por ti triste, y oprimida
mi alma se vè: Y pues no verte

Ayuntamiento de Madrid

hace mas dura, mi suerte
trasladandote à mi pecho,
ò te ha de hallar mi despecho
ò he de allar sin ti mi suerte.
Rompa la prision:: Mas cielos (va à salir, y ve à Laod.e)
por q.e vntuosa estrella
con vna deidad encuentro
donde las sombras me albergan?
Es sueño, ò es realidad?
Sois Venus, ò Soy Minerba,
q.e descendeis à premiar
mi amor, ò mi fortaleza
Laodi.... Que tan nobles sentimientos
en tan rustica corteza (ap.)
puedan contenerse! Cielos
quien podra ser?
Mena... Deydad bella,
no respondeis
Laod.... Infelice,
q.e vien el serlo demuestra
Juzgo mis ventaras ...

Ayuntamiento de Madrid

el triste estado en q.e te hallo,
quien ere q.e en mi fomentas
vna compasion q.e embija
de simpatia de estrellas
Menan... Atun q.e parece devia
exigir yo tu respuesta,
pues te pregunte primero,
eres Dama, y tanta fuerza
tiene sobre mi tu sexo,
q.e te consagro obediencias.
Tu dijiste lo q.e soy
en tus dichas primeras
pues me has llamado infelize:
lo soy; pero es tan extrema
la altivez q.e el pecho abriga,
q.e à las mayores empresas
guia mi aliento; y ni el Cielo
juzgo q.e abatirle pueda
Laodi.... Qual es tu nombre?
Mena.. Menandro;
y la patria q.e respira

mi amor por madre, Tesalia

Laodic.- Por q.e te ausentaste de ella,
y como aqui estas?

Mena... Si digo
el origen de mis penas
te pierdo retrato hermoso

Laodice... En mudeces?

Mena... Tan adbersa
suerte sufria en mi Patria
q.e no cabiendo en la esfera
de su pequeñez mi brio
lleno de nobles ideas
vine á este Reyno, y no hallando
medios q.e me condugeran
á la cima de las glorias
q.e apetece mi soberbia
ignorado pretendí
fallezer en esta cueba:

Laod... No digas mas, q.e en ti noto
las mas evidentes señas
de ser la mano ignorada

Ayuntamiento de Madrid

q.e las Deidades excelsas
dixeron me vengaria
de vn usurpador. Deseas
ser dichoso por tal medio?

Mena... Arrancaré en tu defensa
los rayos al mismo Jove
para q.e servirte puedas
de ellos contra ese Tirano

Laodi..... Pues ya es tpo. de q.e sepas
q.e soy la infeliz Laodice
y q.e de mi Reyno::-

Mena.. Espera:
No es Teages el q.e te usurpa
la corona?

Laod.... Y el q.e intenta
vincular en su familia
casando á su hija (q.e pena!)
con Adasto, de Liguria
Principe.

Mena... Y como proyectas
tu benganza pues me obligo

Ayuntamiento de Madrid

bella Laodice à emprenderla?

Laodi.... Yo dare la muerte à Adasto,
tu à Dorida, y assi queda
toda la sangre extinguida
de reyes: Por consequencias
me aclamarán mis vasallos
como hija, y heredera
de Lucio: Y por q.e no dudes
como lograr tanta empresa,
yo te pondre en proporcion
de q.e conseguirla puedas.

Mena... Y no seria mas propio
q.e ya à Adasto muerte diera,
y tu à Dorida.

Laod.... No es facil,
por q.e de mi arrueda
contemplandome enemiga;
y la confiaza mesma
q.e à Adasto ofrece lo devil
de mi sexo, me fraguea
proporciones de q.e ya

Ayuntamiento de Madrid

su contraria sangre vierta.
Mira si te determinas.
Mena..Te sabre cumplir mi oferta
Laod....Pues si tu eres fiel::-
Mena..Aguarda,
y mi juramento observa.
Al Sacro Crideno, hermosa
Anfitrite, y Ninfas bellas
q.e en sus pielagos abitan,
Juro, q.e vengada seas
por mi en la vida q.e pides:
Y si falto à mi promesa,
me condeno, à q.e sus aguas
tumba de mi culpa sean.
Laod..Si el Juramento cumples,
tu Premio corre à mi cuenta.
Y si acaso de tu orijen::-
Mena..Que dices!
Laod...Ya mis ideas
dira el Jov: Y por q.e Fuego
no sospeche de mi ausencia

me voy; sigueme á distancia,
por q.e cumplas tu promesa
Mena... Pues á emprender tu beno anza
Laodi... Mira bien en q.e te empeñas.
Mena.. En serbirte leal mente
Laod... Tu veras mi recompensa.
Y asi, en fé de tu palabra:::
Mena... Cumpliendote mi promesa:::
Los dos... Confio
concluyan con nr̃as penas (v.e Laod.e
Menan... Ygnoro como Laodice
pudo entrar hasta esta cueba,
quando Fineo cerrada
con gruesos yerros su puerta
tienes siempre, y â Silvano
por continua centinela.
Pero por q.e me detengo?
Sin duda la dejo abierta
incautamente, y asi
antes q.e Fineo buelva
salgo á ver la luz del dia.

Ayuntamiento de Madrid

sol luziente, antorcha bella,
á quien á gozarte vuelve
recibe con faz serena. [va á entrarse, y se Fineo]

S.e Fine.. Donde vas, Triste Menandro?
Que determinas? Que intentas?

Mena.. Dejame amado Fineo
sino pretendes q.e muera
en tus brazos.

Fineo.. Tu peligro ~~teme~~
teme.

Mena.. El no vencer mi estrella
es mi peligro mayor.
A la infelice Princesa
Laodice, he dado palabra
de vengarla, y protexerla

Fineo... Pues como la has visto?

Menan.. Aora
en este sitio hella mesma
me informó de sus desgracias
y yo prometi vencerlas.

Fineo.. Bien recele yo al hallar

Ayuntamiento de Madrid

franca del todo la puerta
por descuido de Silvanas.
Ay infeliz! Triste ciencia!
mas q.e me quejo, si veo
q.e la deidad q.e fomenta
tu ruina es la q.e destruye
quanto yo hago en tu defensa.
Mena... Y es posible, q.e esa ruina
q.e me amaga de tan cerca
no me rebeles qual es?
Si me amas, tu amor se venza
à explicarmela, q.e el hombre
es superior à su estrella.
Tineo... Si te amo? Puedes dudarlo
De Tesalia Patria nrã.
siguiendo tus pasos vine
tan solo por q.e no vieras
el horiginal hermoso
de esa copia à quien sujetas
todas tus potencias miro:
Alcanzè aqui por mi ciencia

Ayuntamiento de Madrid

q.e en el estaba tu riesgo:
ocultandote quien eras
á esta prision te reduxe
por evitar pericias
á los impulsos del Hado:
Con q.e esta accion es la prueba
del amor q.e te profeso
en los sustos q.e me cuesta.

Mena. Pero qual es el destino
q.e me amaga, y te amedranta?

Fino. Declararme mas no puedo.
Mas ya q.e el hombre supera
al hado, como me has dicho
y tu superarle esperas;
tendras valor:=

Mena. No me agravie.

Fino. De completar su oferta
á Laodice

Mena. Y aun ruego,
q.e si estanta mi flaqueza
Fino la vengare, el sacro

Ayuntamiento de Madrid

Erideno, y Deidad vella
de Annfitrite sean Juezes
q.e en mi su venganza excerzan
Fineo.. Y sostendras sus derechos
y tu dever con firmeza
Mena.. Morire en la execucion
Fineo.. Pues bajo de esta protexta
vere si puedo evadir
el peligro q.e te cerca
Bella Amfitrite madre del undoso
Erideno apacible, pues obstentas
ofreciendo á Laodice tus auxilios
tu afecto, tu poder, y tu clemencia,
admite el Juramento q.e Menandro
hace por obsequiarte en tu defensa
esta causa proteje, y de Menandro
vence el hado cruel, la injusta estrella

Repentinam.te toda la mutacion de gruta se transforma en vista hermosa del rio Eridano ~~transforma~~ q.e ocupara mas de la mitad del teatro con los bastidores, y el fondo de aguas: al empezar la musica se vera el carro de Amfitrite

Ayuntamiento de Madrid

de conchas tirado de 4 Delfines: Al rededor del carro 4 Ninfas sobre otros 4 delfines, q.e con la agua q.e p.r las narizes arrojen todos 8 formaran vna deliciosa vista de arcos q.e serviran de dosel: El sol estara en lo alto entre algunas nubes; y el arco Yris coronara el carro corriendo de bastidores á bastidores.

Coro..... baliente Menadro
respira, q.e llega
la hora en q.e lidies
y el tpo. en q.e venzas

Anfitr.... Ya Fineo, rompiendo el cristal puro
q.e con filial afecto á mi me hospeda
vengo á oir lo q.e quieres

Fineo.. Pues no ignoras
por ser Deidad, la prediccion sangrienta
con q.e á Menandro le amenaza el hado
de q.e intente livrarle con mi ciencia;
tampoco ignoras q.e vio á Laodice,
y q.e juro vengarla, y q.e tu seas
el Juez q.e en cumplimiento de sus votos
le castigue si falta á la promesa.

Ayuntamiento de Madrid

Esto supuesto por vengarle elijo
q.e á rostro firme mida la palestra
desafiando al hado, y te suplico
la ampares, pues ampara á la Princesa.
Anfitr... A mi cargo, Finco, el defenderle
de la dura ojeriza de su estrella
tomo desde este dia, como cumpla
sin dilacion su balerosa oferta,
y como del amor no se separe
q.e yo fomentare en Laodice bella.
Que respondes, Menandro?
Mena... Que pues logro
de tan alta deydad tanta Fineza,
renuebo el juramento.
Anfitr... Yo le admito;
y este arco de Paz es clara seña
de q.e si cumples lo q.e ya as jurado
de una vez venzeras tu sueste adverso
pero sino lo cumples, esas nubes
seran las q.e ejecuten tu sentencia.
Ninfas, por q.e á la lucha se presenten

Ayuntamiento de Madrid

q.e en la corte de Teages les espera 12
ofrecedles vestidos, limpias armas
y quanto contribuya à su decencia

Durante el ritornelo del 4.º se acercan 4 Delfines q.e conducen las Ninfas à la orilla, desembarcan estas trayendo vestidos de gala, gorras, y espadas para los 2, y divididas los empiezan à vestir à un tpo.

4.º..... Alienta Menandro
confia, y espera,
por q.e ya Amfitrite
la paz te presenta

Las 2 de Men.º... Quien logre sus triunfos
esta espada sea. dandosela

las 2 de Finco... Tu ciencia Finco
los Dioses protejan

Mena..... Agradecido admito tanto obsequio,

Finco..... Gracias os retribuyo, Ninfas bellas.

buelvense à embarcar las Ninfas, ocupando su lugar los Delfines

Y pues ya, soberana Protectora,
à Menandro le ofreces tu defensa
ayuda mi intencion por q.e consiga
q.e venciendose asi, todo lo vence

Ayuntamiento de Madrid

Anfi... Asi lo hare. Menandro valeroso,
el peligro mas fuerte te se acerca
observa de Fineo los consejos
cumple tu juramento, y nada tem
Mena.... El orbe, vencedor ha de aclamarme
con vra. proteccion; y la fineza
de mi amigo Fineo dara al brio
mayor poder, mas noble resistencia
Fineo... Quien como Padre te ama, en todo tra
sabra morir con tigo quando mueras.
Anfitr... Pues en la confianza q.e me ofrece
tal voto de amistad fina, y sincera
mientras yo à mis Palacios me re
volbed à entonar, Ninfas las cadencia
repiten el coro las ninfas, y le representa Anfitr.e Fin
y Menandr

4.o.... Alienta Menandro,
confia, y espera,
por q.e ya Anfitrite
la paz te presenta.

Vista corta de Jardin S.e Adasto

Adasto. Que torcedor es la ausencia

Ayuntamiento de Madrid

para quien ama constante
pues muere quando su amante
le escasea su presencia.
Donde d Dorida estara?
Donde hallare su ermosura!
Solo el verla la ventura
de mi amor completarà.
Alli viene: Antes de verla,
el corazon lo predixo;
q.e es leal, y me lo dixo
por saber q.e se quererla.
d.o Dorid.– Alcina, mis pasos sigue,
q.e aqui esta el principe Adasto
Saliendo tropezandola, y sosteniendola Adasto
Feliz quien:: pero ay de mi!
Adas... Sostenga el Cielo en mis brazos
Alci.. Que es esto, señora mia?
vn tropiezo al primer paso
y dar en manos del nobio?
Dicha es q.e se vino à mano.
Dorida.. Venturoso acaso ha sido

Ayuntamiento de Madrid

Ada... Ah si bolviran acaso,
pues vros. labios duplican
la dicha de aquel contacto.
Dorid... Donde ha quedado mi padre?
Ada... El las margenes del sacro
Eridano entre el bullicio
de los pastores g.s gratos
celebran vra. benida.
Alci.... Ama mia, mientras tanto
q.e se le quita à Vm. el susto
de aquel tropezon pasado
iré à coger unas flores
para texeros un ramo.
Dori..... Vete, pero no te alejes.
Alcin... Oh quiera el niño bendado
darse marido tan bueno
como el q.e estoy deseando Vd.
Dorid.. Pues à dejar à mi Padre
q.e causa pudo obligaros?
Ada... Vuestro Padre, ya vencido
de mis ruegos, ha mandado

q.e hacia el templo de Himeneo
en este instante partamos
á celebrar nras. bodas
q.e tanto estoy deseando
mirad si dilatar pude
venir Señora á buscaros,
Dorid..... No es menor mi complacencia
al oir se acerca el Plazo
de nro. dulce Himeneo:
y creo principe amado::-
Adasto... Decid Señora
Dori... Quel tpo.
os hara ver lo q.e os amo
Adas.... Felize yo::-
d.o Vozes..... Viva Teages
Dorid.... Que es esto
Adas.... Es, á lo q.e alcanzo,
q.e tu padre entre Zagales
al templo se va azorcando:
Y pues no van distantes,
permite llegue á avisar los

Ayuntamiento de Madrid

q.e estas aqui por q.e logres
sus afectuosos aplausos

Dori.... Vete en buen hora

Adasto. Amor premie
la fe con q.e te idolatro (ve

Dorid.. Dichosa mil veces yo
q.e uniendome al noble Adasto,
logro mi amor, y el sosiego
de mi poder, y del estado

sen al bastidor Finco, Laodice, y Menandro

Laod. Aun q.e pudiera estrañar
el mirarte transformado
de aquel estado infeliz
en q.e te vi, no lo estraño
por q.e lo atribuyo el cielo
q.e esta por mi interesado.
Detengamonos, q.e advierto
que ya tienes en la mano
el momento de tu triunfo.

Menan. Como? (esta de espaldas

Lao... La que estas mirando

es Dorida mi enemiga
cumple tu oferta y da el paso
primero acia tus venturas
que ya en el rio te aguardo
por no hacerme sospechosa
quando se divulgue el caso.

Finco.... No el q.e la quites la vida
te aconsejaré, si amado
Menandro, q.e la aborrezcas,
pues à ello te esta obligando
el juramento

Mena... Del todo
sabra cumplirle mi brazo.
Muera esta infeliz muger (pech.do mano al puñal)

Dorid.... Quien puede:-

Menan.. Todo soy pasmo. (ap.)
Este es el original
de aquel divino retrato
q.e en mi pecho deposito.

Dorid.... Quien sois, Joben?

Mena.. Todo quanto

Ayuntamiento de Madrid

puedo deciros, señora,
es q.e soy yo un sentenciado
à muerte, y à quien vos misma
estais la dida quitando:
admitid, prodixio hermoso
toda vn alma en holocausto:
Vedme à vr̃os. pies: Tend (postran.e
clemencia de vn desdichado
Finco.. Que haces Joven infelize! (ap
Ay de mi! Que estoy notando!
Ya es su ruina inevitable
Dori... De ese idioma tan extraño (levan.se
y grosero, conceptuo
ignorais q.e estais hablando
con Dorida, hija de Teages
y q.e del Principe Adasto
va à ser esposa felize:
Y asi pues error tan craso
tan solo con el desprecio
deve quedar castigado
por loco os dejo: Y à vos

Ayuntamiento de Madrid

os prevengo, noble anciano,
q.e ò corrijais su demencia,
ò le tengais encerrado
donde sus frases no ofendan
oidos tan soberanos (ve
Fine... Ynfiel Menandro q.e has hecho?
Mena.. Calla Fineo, q.e al paso
q.e aconsejarme procuras,
y reprendes mi atentado,
te culpa mi amor el tpo.
q.e de verla me has pribado.
Voy à decirla mi afecto,
voy à abrasarme en sus rayos.
Fineo... Tente. No temes al Cielo?
tu juramento violado
no te horroriza?
Mena.. No temo
sino el fuego en q.e me abraso.
Y si por solo evitar
mi riesgo me has recatado
hasta ahora de quien era

Ayuntamiento de Madrid

el peregrino retrato
q.e me cautivo en el dia
q.e se quien es, y à otros brazos
va à trasladarse, te pido
permitas se cumpla el hado
q.e me amaga, ò q.e disuelvas
su himeneo con Adasto
Fabor, amado Fineo:
Fabor, Dioses hinhumanos
pues à apagar este incendio
no tiene poder Menandro
Fineo... Escuchame. Tu peligro
le estoy viendo ya inmediato:
Y asi con un precipicio
ebitar el tuyo entablo:
Y pues sobre las estrellas
dicen q.e domina el sabio,
yo estorbare ese himeneo,
haciendo menor tu daño.
Lo hare por q.e los derechos Lap.
q.e en ti, y en Laodice es claro

Ayuntamiento de Madrid

existen á esa corona,
confiesan vrõs. vasallos.

Mona... Mi Padre eres; de ti espero
el alivio en mis quebrantos.

Tirso... Procura disimular
tu amor puesto q.e llegando
Teage con su comitiva
se azerca ya.

Mona. Reviva mos
amor, q.e á ver á mi dueño
bolven por este acaso

Salen Pastores, y Pastoras, ellos con flores en las manos, y ellas con guirnaldas, q.e ofrecen á Dorida mientras el 4.º dellas

Alcina, Adasto, Teage, Dorida, y Sold.s

4º.... A Dorida, y Teago
nrõs. soberanos
vindan sus tributos
fieles nras. manos

Teage... Vasallos, yo os agradezco
vrõs. sinceros afectos,
mucho mas por ser nacidos
de haveros ya declarado

q.e con el Principe intento
unir à Dorida en lazos
de himeneo dando asi
à mi autoridad descanso.

Dorid.... Y yo siempre à las Deidades
por vos estare implorando

Menan.... Que incendio es este, Fineo? Lap. entre si.

Fineo.... Calla, q.e yo te afianzo
de q.e no se haran las bodas.

d.o Silvano.... Ministriles encantados,
decidme quando saldrè
de vras. crueles manos

Fineo... Silvano es, y ha de servirme Lap.
para la idea q.e entablo.

Teage... Que es esto?

S.en Alceo, y Sold.s trayendo vendados los ojos à Silvanos

Silvano.. Basta de juego
q.e ya me voy enfadando

Alceo.. Señor aqui esta Fineo;
q.e el haver precipitado
huido por vos bosques,
su trage, y haberle hallado

Ayuntamiento de Madrid

en las manos este livro: (mostr.le

Silvan... Entre q.e gentes estoy?

Pero todo esto es encanto

y yo me muero de risa (ap. riyendose

Teaag... En feliz hora à mis brazos

llegueis, amado Fineo. (le abraza

Silva... Pues quando aqui estoy notando, (ap

es fingido, por ser todo

vn embrollo de mi amo,

à nada responder quiero

Adasto... Ved q.e el Rey os esta hablando

Silva... El Rey! Estraña figura (riyendose

si solo es Rey por ensalmo.

Dorid... Que es lo q.e dices, Fineo?

Silva... Dale, dale. Que pesados

esta! Yo no soy Fineo

Teag... No por medio tan estraño

encubrir quieras tu ciencia.

Y asi de Tesalia acaso

por algun delito huiste,

seguro estas à mi lado

Silva... Que ciencia? vms. me crean

Ayuntamiento de Madrid

q.e yo soy el mayor asno
q.e hay en todo el nuniberso:
Y sino á ser yo el mago,
diga vm., señora, huviera (á Dor
dejado hecharme la mano
Dori... La Magia nunca adivina
los venideros acasos
Silvano... Pero la prision presente
la huviera yo adivinado
y burlandome de todos
les diera á todos un chasco.
Diga vm. q.e vm. parece (á Alci
q.e tiene ojos avispados,
me dejaria prender!
Alci... De suerte q.e::—
Silvano... Vamos claros:
Vm. creo q.e es tan culta
como yo; no hay q.e dudarlo.
Digan vms.::- Que miro!
bolbiendose, á Fineo, y Menandro, conociendolos
Aqui Fineo, y Menandro!
Ya de todos estoy livre (ayo

Ayuntamiento de Madrid

Vaya me hubiera dejado a los 2
prender?

Finco.. Sino nos descubre, Lapa el
no receles ningun daño.

De la Magia blanca opino:-

Silb... Gente de escalera abajo
de Palacio son los dos,
segun estan titubeando.
No andemos en blanca, ô tinta:
Yo sé q.e ninguno osado
hubiera sido à agarrarme

Teag... Por mas q.e disimulando
estès quien eres, conozco
q.e no he padecido engaño:
Y asi, sabe, q.e el llamarte,
es por saber de tu lavio
quien vn hijo de Tireno
(q.e fue nro. soberano,
y entre los Dioses havita)
el q.e se halla ignorado
en mi Reyno, por q.e quiero

Ayuntamiento de Madrid

hasta su trono elevarlo.
Vamos al templo, q.e en el
quiero saber este arcano,
efectuandose el enlaze
de mi Dorida, y Adasto.
Mena.. Ya llega el fin de mi vida
Fineo No receles:
Silva.... Si empeñados
estais en q.e soy tan docto
bamos pues, pero enformaros
podran las tierras de el monte
de q.e soy un mentecato

Trasmutase al decir este berso la peña en mesa, y esta despues en Pabellon cruzan el tablado, abes q.e cantan: y s.en Algun Leon, y tigre &.c siguiendo â Silbano q.e s.e deropone.

Fineo.... Asi en su error los afirmo.
Silvano..... Ola ola! Pues q.e diablos
es esto? Mas q.e me admiro
si esta aqui el Brujo de mi amo?
Alcin.... Quien fuera muger del mago Lap:
Teag.. Este prodixio, y las fieras

Ayuntamiento de Madrid

q.e con asombro admiramos
tu simulacion declaran: (à Sil
Sigue Fineo mis pasos

Adas.... A mucha fortuna tengo
q.e mi enlace deseado (à Silb
presencies.

Dorid.... Y yo os suplico (à Silv.
hagais lo q.e nos ha mandado
mi Padre.

Silba..... Muy vien esta.
Lo mejor sera del caso (ap.
q.e estos dos animalitos
se olviden de ser tan mansos.
Y supuesto q.e no pierdo
en q.e me cortejen tanto
y ellos son todos tan burros,
si Señores, soy el sabio (con oravedad

Teaves... Vamos

Adasto.. Y el gozo repita
entre obsequiosos aplausos.

4.o..... A Dorida, y Teaves Vs.

Ayuntamiento de Madrid

Entran.e tod.s obsequiando á Silvano, menos Fineo, y menandro

Mena... Amigo vamos siguiendo
la corte, no malogrado
se vea nr̃o. designio.

Fineo... Primero es q.e el ceño ayrado
de Laodice, q.e aqui llega,
procures templar Menandro.

S.e Laodi.... Hombre sin fé, ni palabra,
injusto, infiel, temerario,
como as perdido el instante
mas preciso? Como osado,
faltando á tu juramento,
no temes q.e llueban rayos
sobre ti? Como::

Mena.. Señora,
si á mi palabra he faltado::
si mi afecto:: Si yo pude::

Fino... El no haver ya comtemplado
tu benganza le ocasiona
hallarse tan perturbado
en tu presencia: Mas yo

Ayuntamiento de Madrid

q.e soy su amigo, y tu aliado
de todo lo informarè.
Quando iva à esgrimir su brazo
en tu servicio, advirtimos
se nos iban azercando
Teages, y todas sus gentes;
por lo q.e fue el recatarnos
preciso: Y por q.e comprendas
y à mi nos deves, unidos,
de Fineo hemos logrado
(pues ya le hallaron las tropas)
q.e impida el solemne acto
de las bodas q.e en el Templo
van à efectuar tus contrarios:
deferidas estas logras
mirar del todo frustado
de Teages el vil designio,
pues no puede coronarlos
sin q.e antes esberifique
de Himeneo el nupcial lazo.
Vamos al templo, pues el

Ayuntamiento de Madrid

espero sea el teatro
de tus dichas, y has de hacer
en el lo q.e me ha mandado
Fineo, y yo, te diré
mientras al templo llegamos.

Laod... Deja q.e antes desagravie
por tanto insulto á Menandro.

Mena... Las deidades nunca ofenden
por mas q.e agravian sus [illegible]
y cree q.e Dircea::-

Laod... Que

Mena... El ardor sabra q.e guardo
en mi corazon. Y es cierto, Cap.
por que amandola me abraso

Laod... En tal confianza vivo

Fineo... Pues el tpo. estrecha, vamos

Mena... Vamos: Y la d la deidad quiera
q.e en acidentes tan barios

Los 3... Nuestras justas intenciones
triunfen de una vez del nado

Atrio del templo de Himeneo; tendra de fondo hasta los
2.os bastidores con vista de telon con lo interior del edificio. S.en

Ayuntamiento de Madrid

Zagalas, Pastores, Sold.s, Alceo, Adasto, Silbano, Dorida, y Teages:
y mientras tanto, y hasta q.e se colocan en sus puestos se oye una gran sonata de marcha

Teag... Pues al templo de Himeneo
hemos, amigos, llegado;
llegemos todos al ara
para pedirle su ampara

Adasto. Ponga, limite Himeneo
á nr̃os. afectos castos.

Alci... Señor Finco q.e dicha Lap. entre si.
si yo me viera en el cas
de mi ama!

Silva... Luego quereis
q.e la coyunda de plano
os caiga sobre el pesquezo?
baya; q.e os estan saltando
los ojos; y si apretais
ira mi ciencia rodando

Alci... A q.e el magico me quiere?
Que dichosa, si agarrarlo
consiguiera, fuera Alcina!
Vere si puedo alcanzarlo.

Teag. Leales vasallos mios,
antes q. gueden casados
Adasto, y Dorida quiero
q. vea si encontramos
à este hijo de Tirreno
para q. todos postrados
à sus pies yo deposite
mi real cetro en su real mano:
Silva. Habra gente mas maldita! Lado.
sobre q. se han empeñado
en q. yo sea hechizero.
A q. esto se va enredando
de suerte, q. ellos se cansan
y à mi me muelen à palos?
Pero alli mi amo descubro.
Salen Menandro, y Finco
Mena. Finco, en el riesgo estamos Lado à Finco
Finco. No hay riesgo; q. estàs con mijo
Juedemonos retirados
Teage. Finco, q. se suspenda?
Sacame de este cuidado

Silvano. Señor; si sè de tal hombre,
q.e me convierta en lagarto
teage.... A tal respuesta no puede
mi sufrimiento::-
Mani.e Fineo. Templaos
invicto Teages: Yo soy
un respectuoso vasallo
vrõ. q.e abundantes logro
los haveres necesarios
para sobstener mi honor:
Hace dias q.e abitando
estoy en esas campiñas
divirtiendo mis cuidados;
y saliendo la otra tarde
acia este bosque inmediato
encontre al sabio Fineo
y por la selva paseando
juntos, à parar venimos
en tratar del sobresalto
q.e os orijinaba el sueño
q.e os orijinaba el sueño

q.e ya naviais declarado:
Fineo exclamo diciendo...
Siento q.e este decretado
del cielo q.e yo no explique
quien es, ni donde havitando
se halla el hijo de Fireno,
hasta q.e vn riesgo inmediato
le amenaze; y Teágas puede
ofenderse al ber q.e callo.
Y pues esto á su presencia
os refiero sin reparo,
el diga se es evidente
todo quanto os he contado
Silva.... Que era mentira la magia, (ap
lo tenia por sentado
pero avra veo q.e mienten
sin consuelo los mas sabios
Teag... Tu declaracion estimo
por propia de vuen basallo
Adas... Ya es ociosa la cautela (á silva
teag... Pues el tpo. no ha llegado

Ayuntamiento de Madrid

q.e las Deidades prescriben
de q.e yo sepa este arcano
no intento estrecharte mas:
pero di si esta inmediato
el plazo q.e tanto anelo.

Silva.... Tanto como haver llegado
à Fineo.

Teages... No havra cosa
q.e sea mas de mi agrado.
Y pues dilatar no debo
el Himeneo aplazado
verifiquese; y tu espero
q.e aplaudas tan noble lazo

Silva.. No tengo reparo en eso:
Y para prueba del caso
y q.e lo apruebo; vereis:: (miran.o à Fine.
si me dejara chasqueado
mi amo Fineo (ap

Fine... Conviene
con vn portento admirarlos

Correse toda la mutacion con todo el fondo posible

Ayuntamiento de Madrid

rodando columnas en todos los bastidores con
proporcion hasta su tercera parte, se veravnabas
de la dela hechura de la de Himeneo, las
projeturas vnidas à las vasa formaran vnas
piramides algomas altas, sobre su extremidades
se veran Niños à lados en diversas
posturas, teniendo en las manos teas encendidas; en
cima de las vasas se pondran las figuras q.e se expre
saran, teniendo cada vna sobre la caveza vn estre
lla grande q.e de vueltas: Lodemas de los bastido
ores, y telon del fondo, son grupos de estrellas,
nubes, y rayos de luz acompañando las banbolinas:
En los dos primeros bastidores se pondran las figu
ras de la Paz, y Abundancia; en los segundos
la Justicia, y la Piedad; en los terceros, la Gerra, y la
discordia, y en los quartos; la Miseria, y muerte
en medio del teatro se ve à Himeneo en vna
vasa, con su hacha encendida: coronado de rosas, y
vn velo en la mano, en el fondo se vera puntoa
telon vn gran grupo de nubes, y d.o de vna estrella
grande q.e tambien rueda, estara cupido con el arco

Ayuntamiento de Madrid

y ~~arcaz~~ carcaz: Habra dos coronas junto al nara, y si-
gue el 4º. siguiente.

4º..... En hora dichosa
Dorida vella
en hora festiba
con el grande Adasto
disfrute plazeres
esposa feliz.
Los prados con flores,
con perlas los mares
sus cetros esmalten
de eterno matiz.

Teage... A vista de tan extraño
prodixio, quien no se admira?

Dorid..... Y quien no aplaude este pasmo
de la ciencia de Tinco

Alce.. Raro hombre

Alci.. Los Dioses sacros ~~[illegible]~~
permitan q.e me enamore

Silva.. Sobre q.e ya me va hinchando

Ayuntamiento de Madrid

esta ciencia aun q.e es postiza. [illegible] Sap.
Que risa es q.e ver q.e han tragado
q.e soy sabio, siendo vn bestia

Teage... Pues este tan no esperado
portento me da ha entender,
Fineo, q.e en justo aplauso
de estas bodas, y à honor mio
solo lo has ejecutado
rindiendote finas gracias
espero q.e en coronaros
no tardeis, porq.e despues
gustosos os deis las manos (acercandose al ara de Himeneo)

Dori... Como victima a Himeneo
rindo el pecho resignado

Mena. Fineo, mi muerte llega Sap.
no puedo::-

Fineo... Ya llega el plazo
de cumplirte mi palabra

Adar. Pues mi ventura afianzo
amada Dorida en ser
dueño feliz de tu mano

Ayuntamiento de Madrid

con ella espero:- [en accion de darsela

S.e Laod..... No esperes
sino q.e arroje sus rayos
Apolo contra tu bida,
y la de ese infiel Tirano
usurpador q.e destruye
los derechos con q.e me hallo.
Si yo soy la hija de Leucio,
q.e os alucina, Vasallos!
Y tu, Adasto vil, voluble,
dime, es este el decantado
amor q.e me profesaste
y el juramento q.e en varios
casos me hiciste de ser
el q.e pusiese en mi mano
el cetro q.e me compete?
Pero pues ya en los humanos
no hay en mi fabor Justicia,
à la de los Dioses clamo:
Y asi, Apolo, q.e al Crideno

Ayuntamiento de Madrid

declaras siempre tu amparo,
ô bengame, ô en mi vida
acaba con mis agravios.

Teages... Sea el devido castigo
à insulto tan temerario
el ver q.e queda em mi sangre
este cetro vinculado:
solo al hijo de Tirreno
le cedere voluntario

Fineo.. Yo suspendere tu accion Lap

Teag... Hijos concluyase el acto.

Adas.. Enlace tu sien esposa::-

Dori... Sea de tu sien ~~[illegible]~~ nato.

Los 2... Esta corona. Que es esto!

Llegase Adasto, y Dorida, tomando las ~~coronas~~ p.a coronarse el uno al otro, y bajan 2, palomas q.e se la quitan: se combierte Himeneo en un peñasco en q.e se vere Pluton hechando fuego, se apagan todas las teas, y luces de Himeneo; las estrellas de la Abundancia, Paz, Piedad y Justicia se paran, y las de la Muerte, Gerra, Discordia, y Miseria ruedan precipitadas; buela cupido

Ayuntamiento de Madrid

cerandose el grupo de Nubes.

Teag... Suspended la accion. sagrados
Cielos, q.e es lo q.e exsamino
Adas, y Dori... Cada instante crece el pasmo
tod.s.... Que es esto, sacras Deidades?
Menan... Ya va mi amor respirando. Cap
Laod.... Oh Fineo, quanto devo Cap
á tu ciencia en esta caso!
Teag... El apagarse las luzes
arrebatar de tus manos
de mis hijos las coronas,
y gudarse transformado
en ese abismo Himeneo;
puede ser fatal presagio
tod.s [illegible] Hombre admirable, en tu ciencia
descubrenos este arcano
Silva... Ya me llaman á consejo. Cap
Solo es aberse acabado
la torcida de las luces
y quedar algoo enfadado
por la burla de las abes

Ayuntamiento de Madrid

Himeneo

Teage... Mucho estraño
q.e en mi presencia os burleis
y no atendais:-

Ada... Sosegaos
Señor, q.e con eso dice
q.e solo ha sido un acaso
el q.e vemos, no misterio
q.e deba sobresaltarnos

Fineo... Pues quando en el negro avismo
Himeneo transformado
quedo quien duda señor
q.e el cielo esta declarado
q.e suspendais estas bodas
hasta q.e mireis sentado
en vrõ. trono, al invicto
hijo de Tirreno el magno

Silba... Voy à apoyar mis mentiras (ap
del embrollon de mi amo
si Señor, sabed q.e à Apolo, (a teages
y à ese retozon muchacho

Ayuntamiento de Madrid

de cupido no les gustan
estas vodas; y mas claro
os explicare la causa
à solas en el Palacio,
Ni yo se q.e he de explicarle, Lap
ni menos sè lo q.e me hablo
Adas... Ay triste de mi!
Dorid... Oh suceso
funesto, è inesperado
Lapd.... Yntentas proseguir Teages
en tu idea
Teage... Resignado
à los Dioses me sujeto
Mena... Que complacencia! Lap
Fine... Ah infeliz!
como te esta rebosando Lap miran.do à Mena
el gozo, y como te azercas
à los rigores del hado!
Alceo... Recurso halla mi pasion Lap
Teage... Venid siguiendo mis pasos
todos. Y tu, q.e en la magia

Ayuntamiento de Madrid

obras prodixios tan raros

Adas... tu q.e interpretas al cielo ::-

Dorida... tu en quien cifro mi descanso ::-

Laod... tu q.e mi justicia apoyas ::-

Mena... tu de las ciencias mi lapra ::-

Fineo... tu q.e à ser feliz llegaste

Silba... Y yo, q.e soy un gran macho, (ap

pero creo, q.e me exceden

quantos me estan alabando ::-

teag.o Adas.o Dori Laodi... Ven à q.e tu ciencia sea

quien repare nr̃os. daños.

Ayuntamiento de Madrid

Ayuntamiento de Madrid

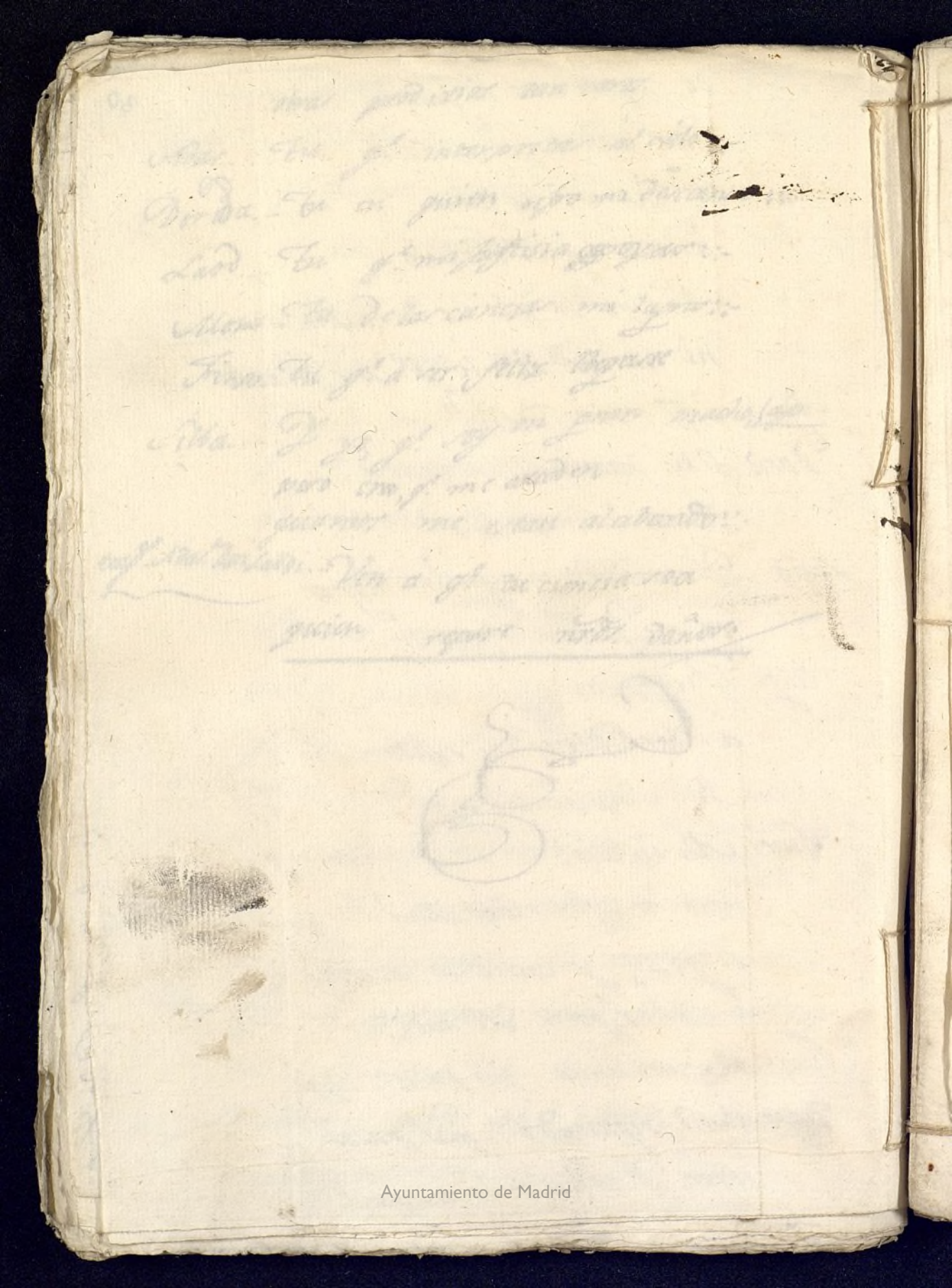

Ayuntamiento de Madrid

Leg.º 25 — 1 — Nº 15 — 1

A/

El Maxico Finco

Jornada 2.ª

Tea 1-51-1, A

Ayuntamiento de Madrid

Ayuntamiento de Madrid

Salon adornado de festones, y retratos de Heroes ocupando al frente una gran papelera con su espejo. S.on Cridos sirviendo de vestir á Silvano q.e s.e vestido de gala, y detras de este Alceo

4.o ..... En hora felize
venga á nro. Reyno
quien cifra en su ciencia
el comun sosiego

Silva.... Por q.e han cantado esa letra?

Cria.o.... Por acaso.

Silva.... Bueno es eso.
Pues q.e no merezco yo
q.e se me cante de intento?
La gorra: Y dente á bruto (se la ciñen)
dos mil palos por lo menos
sin pagarle la raccion
Lisongeeme los puercos (Lap)
q.e aun q.e soy Señor de burlas
devo tener lisongeros.
muelante á palos. Que esperan?

Cria... Señor::-

los demas. Señor::-

Ayuntamiento de Madrid

Silba..... A q.e empiezo
à repartir à prorrata,
los dos mil en todos ellos

Alceo.... Si quien al punto q.e os vio
os cobro el mayor afecto,
puede templaros, os pido
q.e mitigues vr̃o. ceño.
Esa letra es alusiba
à vr̃a ciencia, y sus versos
bien claramente lo dicen

Silva..... Este pretende algo: bueno {ap. riyen.e
Ves, bestia, q.e no es acaso? {al criado.

Criad.... De modo q.e:

Silva... Majadero
q.e modo que, ni q.e alcuza

Alceo... A suplicaros me atrebo
q.e mandeis quedemos solos

Silva... Ya se explica el lisonjero
vayanse los muy canallas

Cria.... A vr̃o. servicio atentos
estamos {vn.e

Ayuntamiento de Madrid

Silva... Sea en vuen hora
y hagale muy vuen probecho
Alceo... Admitid á vrãs. plantas
avn infeliz (postr.e
Silva... Que sera esto?..... (ap.)
Alzad.
Alceo... No he de levantarme
si no me otorgais primero
la gracia q.e he de pediros
Silva... Si no la sé, como puedo?
Alce.. Tan grande es, q.e por lograrla
hombre heminente, no debo
desdeñarme de abrazar (executalo
vrãs. rodillas pidiendo
me la concedais.
Silba... Soltad:
Quereis q.e dando en el suelo
me desnugue.
Alceo... Que decis!
Silva... Que soltais, y os la concedo..... (sueltale, y levantase.
este hombre pide mandando..... (ap.)

Ayuntamiento de Madrid

y solicita emvistiendo

Alceo.... Pues en esa confianza
á deciros me resuelvo
q.e yo á Laodice he ofrecido
vengarla de sus opuestos
colocandola en su trono

Silva.... Adelante..... {con gravedad

Alceo.... Que por premio
de esta hazaña me señala
su mano; y q.e si yo obstengo
q.e vra. ciencia me auxilie
â sobstener sus derechos
no habra quien pueda oponerse
â vra. ciencia, y mi azero.

Silva.... Bien: Consultare mis ~~azero~~ livros.
De los q.e os afirmo entiendo
tanto como vos del arte..... {con intencion de haverle abrazado
de persuadir: con efecto.

Alceo.... Felize yo. A vros. pies:-..... {quer.do postr.

Silva.... Basta el abrazo primero..... {detenie
el secreto es lo q.e encargo

Ayuntamiento de Madrid

Alceo... Serè de ~~xxx~~ marmol.
Silv..... En yerro..... (ap.)
te podias combertir
por lo pesado, y lo necio.
El Rey biene.
Alceo..... El Cielo os guarde
Silva..... Ydos; y buscadme luego
Alceo..... Yo bolvere â demostraros
mi noble agradecimiento.
Pero si puedo dar muerte..... (ap.)
â Adasto, por este medio,
facilitare mejor
el logro demis proyectos..... (v.e)
Silv.... todos dan en q.e soy sabio,
y ya me lo voi creyendo
por q.e el gozar de esta fama
consiste en q.e den en ello.
Adonde estara mi Alcina
â buscarla voy:- Mas quedo
que pues de mi no separo
aquel livrito hechicero

Ayuntamiento de Madrid

rezando dos oraciones..... [abriendo el livro:]
hare la vomite el suelo.

Lee..... Chir par lur. Que greveria!..... [riyendose]
farter. Que Diablos es esto!

Se trasmuta la papelera en sepulcro, se azerca â ella, y se encuentra con vn esqueleto.....

Si saldra por aqui Alcina
voy â recibir mi dueño

Muerto... Tu fin Silvano, veras,
si prosigues en tu intento

Silv..... Que me coje, q.e me mata!
Aparta horrible esqueleto.
Ola, criados malditos;
Ola, amigo lisonjero;
venid corriendo q.e està
vro. señor en gran riesgo.

Buelve la papelera â su ser. S.en Teages, Dorida, Adasto, y cria.

Teage... Que quieres? Por q.e nos llamas.
Adas, y Dori... Que perturba tu sosiego
Silva..... Llegad, y en este sepulcro
vereis el mayor portento

Ayuntamiento de Madrid

Los 3.... Que sepulcro?

Silvano... Voto al sol..... (ap.)

q.e estoy loco seoun veo;

y aora comprueban q.e soy

vn grandisimo Jumento.

Teag..... ~~Di~~ Que dices Fineo?

Silv.o... Digo

(asi remediarlo intento)... (ap.)

q.e en este instante ha venido

â avisarme, vn esqueleto

q.e la princesa, y Adasto,

contra el superior precepto

de los Dioses continuan

en hablarse con afecto;

y si prosigue este abuso,

sera espantoso el remedio.

Teage..... Mi hija, y Adasto sabran

obedecer mis decretos;

Sacame de tantas dudas,

dime quando descubierto

sera por mi el iongrado

Ayuntamiento de Madrid

hijo feliz de tirreno.

Dorida... Desenoañenos tu voz

Adas.... No este ñro. amor supenso

Silva..... Bien va, q.e mi amo me dijo... Cap.

lo q.e responderles devo;

y yo hare mi añadidura,

q.e redunde en mi provecho.

Presto le vereis..... Grave

Los 3..... Que dices?

Teage.... Fortuna estraña!

Silva..... tan luego,

q.e importa q.e dispongais

los aparatos mas regios

para recivirle; q.e haya

luchas, carreras, y juegos

muy explendidos banquetes

y extraordinarios refrescos;

y finalmente, q.e todo

sea jubilo, y contento.

Asi me divertire,..... Ap.

y forrare mi pellejo

Ayuntamiento de Madrid

Teages... todo es poco para el hijo
de aquel Heroe q.e en el centro
de las Deydades havita:
y asi, boy á q.e en su obsequio
mas q.e mis palabras digan
mis providencias, mi afecto.
Ven Dorida..... (v.e y criados
Dorid... Donde vais?
Adasto... A acompañaros?
Dorid.... No puedo
admitirlo, pues sabeis
q.e de mi Padre el precepto
nos lo impide; pero haced
lo q.e preveniros pienso
por vn papel..... (vee
Adas... Solo aspiro
á cumplir fier tus preceptos.
Que sea tal la desgracia
de mi amor, sabio Fineo,
q.e hasta de hablarse me prive
con mi idolatrado dueño?

Ayuntamiento de Madrid

Silva... Y vos quebrantando el orden
q.e por mi voca los cielos
comunicaron al Rey
de q.e os privase al momento
de hablaros, quereis sin duda
se le amontonen los sesos
â Jupiter, y destruya
con sus rayos este Reyno
bolviendonos en carvones
â quantos en el estemos?
Temed pues de la Deydad. Cirritado.
el furor, temed::-
Adas... Os ruego
no os enojeis. Mi pasion::-
Silva... Que pasion, ni q.e embeleco?
echarla vn caldero de agua
y asi templareis su fuego.
Adas... No sepa el Rey mi delito.
Silva... Disimulare este yerro
por esta vez. Voto al sol.... Cap.te
q.e me ha temido el Jumento

Ayuntamiento de Madrid

Adas.. Compadezcos de mi:
Y pues hay tantos exemplos
q.e en cierto modo autorizan
los amantes desaciertos
disculpe esta vez el mio
al amor con q.e me incendio.... Vase

Silv... Tanto me tienta la risa,
q.e contenerla no puedo.
Quien me havia de decir
Principes, qual si riñera
á Zagalas, ô Porqueros?
Pero soy sabio por fuerza,
y es fuerza ser tan severo.

otro Salon de Palacio, al frente la livresia. Alcina

Alci.. Por si al paso encuentro al mago
vengo por este aposento
pues tiene con sus encantos
todo mi interior rebuelto.
Mas pues no está; y de mi ama
al Principe Adasto llevo

Ayuntamiento de Madrid

este, papel, y yo soy
archivo de sus secretos
leyendole, he de saber
si hay algun nuebo proyecto

Lee. ... Sin embargo de la orden q.e nos proh
ue hablarnos, tiene en mi mas poder
el amor q.e os profeso: Y asi al instante
q.e anochezca podreis estar acia las puert
de los Jardines q.e mira hacia el bosque
Erideno, donde acudire para q.e tratemos
de entablar el logro de ñro. casto afecto.
Dorida.
Sin duda q.e entre los dos
quieren hacer los conciertos (ve

S.e Laod.. En busca del noble anciano
q.e apoyando mis intentos
dirije al fuerte Menandro
vengo acia esta Sala. Pero
vn papel aqui caydo ?..... (Se levanta y le pasa
No se q.e me muebe â leerlo.

Ayuntamiento de Madrid

Dorida en el contraviene
à los sagrados preceptos
de su Padre, y de los Dioses;
â Adasto comboca â efecto
de tratar de su pasion:
Y pues esta ocasion creo
que me ha de ser faborable
para quitarle el aliento,
completare mi benganza.
Buelvo â dejar en el suelo
el papel, por q.e sin duda
se le cayò al mensagero
q.e le llevava; y es dable
le busque al echarle menos,
lo q.e me conviene â mi
para lograr mis deseos
S.e Alcin. Perdi el papel con el susto,..... Lap.te
y buelvo â ver si le encuentro
Laodi... Alcina, tu tan confusa?
Que turbacion en ti advierto?
Alci... Pues el papel alli miro..... Lap. dejando caer el Pañuelo sobre el

Ayuntamiento de Madrid

con disimulo pretendo
alzarle sin q.e lo vea-
Laodice.

Laod..... Ya con el lienzo..... (ap.)
ha recogido el papel.
Y pues Adasto ira al puesto
señalado, y ya la noche
extiende su triste velo
quitando la vida â Adasto
me livrare de vn opuesto (v.e)

Alcina.. Dicha fue q.e yo encontrase
el papel, y pues el tpo.
para q.e al principe abise
estrecha; voyme corriendo.... (v.e)

S.en Menandro, y Silvano

Silva... Pues despues de haverte dado
mil sentenciosos consejos
Fineo, nos ha dejado;
Sabe Menandro q.e tengo
q.e decirte de tu amada:
sabe q.e ha escrito al macebo
y

Ayuntamiento de Madrid

la niña para q.e baje
acia los Jardines luego
q.e anochezca, y han de ser
sus amorosos requiebros
en la puerta del Eridano
Mena. Ay de mí! Rabio de zelos
Silva... Apartate, no me muerdas.
La ocasion por los cabellos
te se viene: tienes mas,
q.e rompiendole á el los aros,
engañarte con la moza?
Mena. Bien dices: nada recelo.
Y pues los zelos, y amor
me estan inflamando el pecho
á que de una vez disponga
la venganza de mis zelos
y el premio de mi amor fino,
quede á la cuenta del Cielo
y mi valor el buen fin
de tan inaudito empeño.

Ayuntamiento de Madrid

Nada â Fineo descubras:

Silba... Reserbarlo de el prometo.

Si el enrredo se descubre..... Sap.

sera el pago del enredo

el q.e nos maten à palos

logrando yo el mayor premio.

Mena. Sigue mis pasos, Silvano

Silva... Da tus pasos con acierto

Mena... Y pues es esta la hora

de conseguir mis intentos,

Cupido, tu me disculpa

con las Deydades, si yerro.

Vista de vn Jardin corto: El teatro esta obsquio.s en Dorida, y Alcin.

Dori.. Pues la respuesta de Adas.to

fue venirse en el momento

acia el Jardin, y nosotros

sin nota alguna à este puesto

hemos llegado, sigamos

Alcina hasta q.e le hallemos

Alcin... Cerca estara; y no tacelo

Ayuntamiento de Madrid

pues porque no te hechen menos
mande â Fabio q.e cantaran
como acostumbran â hacerlo
quando estás en el Jardin;
y di esta seña, à tu dueño,
por q.e siguiendo la voz,
se cumpliesen tus deseos

Dorid... Bien hiciste..... (se oyen d.o instrumentos)

Alcin... Y pues ya dicen
los musicos instrumentos
q.e van à cantar, discurro
q.e es mejor nos acerquemos
â donde estan.

Dori... Dices bien,
pues seguira Adasto el eco (vn.e)

Se oye en lo interior vna acorde de armonia de flautas q.e acompañan à las coplas, q.e siguen, y cantan à duo hombr. y muger

Voz 1.a... Si amor avasalla
el mas duro pecho

Voz 2.a... Que hará con el mio
q.e todo es incendio

Ayuntamiento de Madrid

Adaf. Esta musica es la seña
q.e Alcina me dió; y no puedo
por lo obscuro de la noche
descubrir mi amado objeto
S.e Siguiendole Alceo

Alceo... Siguiendo à Adasto he venido
y pues mi Fortuna ha hecho
venga à lo mas retirado
del Jardin, aquí mi azero
completará mi venganza
con arrancarle el aliento.

Adas... Adonde hallare al vien mio?
Pero acia alli vn bulto veo:
quiero azercarme: Es Alcina

Alceo... Es quien à verte resuelto..... desnudando
tu sangre sigue tus pasos
por matarte cuerpo, à cuerpo

Ada.. Traydor veras tu castigo

Alce... Seras à mis manos muerto

Se entran retirando Adasto à Alceo y S.e Laodi

Laodi... A nadie hasta aqui he encontrado

Que no pueden tardar creo:
Pero si es q.e no me engañan
los acordes instrumentos
q.e he escuchado, à la otra parte
del Jardin hallar espero
â mis fieros enemigos:
Voy â ver si los encuentro..... [vd]

S.en Dorida, y Alcina.

Dori... Habiendose hecho ya
la seña, yo no comprendo
como tarda tanto Adasto
Alcin... Por disimular lo habra hecho:
Pero separemonos,
q.e es mas facil q.e le hallemos
separadas, q.e no unidas,
Dorid... Dices bien..... [se separan
Alcin... Yo voy siguiendo..... [ap.
acia la puerta del bosque.
Oh si hallara â mi hechizero
S.e Mena... Pues à Finco he dejado;
y acia esta parte oi el eco

Ayuntamiento de Madrid

de la voz, aqui sin duda
esta el bien por quien yo muero.

Dori.... Vn bulto se acerca. Quien

Mena.. Alvricias. Quien vive muerto
por abrazarse en la luz
de vros. vellos luzeros.
Disimulando la voz..... Lap.te
lograre mejor mi intento

Dorid.... Adasto es. Vente con migo
para q.e à solas tratemos
de quanto te tengo escrito

Mena... Y para q.e mis deseos..... Lap.te
sin oposicion consigan
el designio à q.e me apresto

S.e Adasto.... Que alcanzarle no pudiera,
ni conociese al protervo
por lo obscuro de la noche!
Vuscando, à Dorida buelvo,
q.e culparà mi tardanza
y vn acaso la ha dispuesto

Encuentran Dorida, y Menandro con Alcina

Ayuntamiento de Madrid

Dori.... Alcina.

Alci.... Que es lo q.e mandas?

Dori..... Ya esta aqui Adasto: Queremos
retirarnos para hablar
acia el bosque; en advirtiendo
qualquier nobedad, abisa.

Retiranse Dorida, y Menandro acia la parte del bosque

Alcin... Obedecerte es mi empleo.
Que no venga por acaso..... [ap
mi henamorado hechicero

S.e Laodice p.r el segundo bastidor de la izq.da

Laod..... Por mas q.e he reconocido
el Jardin, hallar no puedo
al origen de mis daños
y acia este sitio me buelvo
por si por mas retirado
vienen à èl.

Mena... Mi vien creo..... [à la misma p.ta y disim.do la voz
q.e alguna gente se azerca

Dori... Pues por no ser descubiertos
mande dejasen en falso

Ayuntamiento de Madrid

qual ves, esta puerta, pienso
estaremos mas seguro..... {abriendo la reja del Jardin
fuera de ella
Mena... Eso deseo..... {con intencion
Adas... Aqui hay gentes.
Laod... Quien es?
Adas... Quien
puede ser, amado dueño,
sino quien como yo te ama..
Laod... Este es mi enemigo fiero..... (ap.)
S.e Alceo p.r al bastidor de la dra.
Alceo.. Enmiende el lance primero
vn segundo atrevimiento..... {encuentra con Alcina
Esta es muger. Quien va? Quien?
Alci... Sois por ventura Fineo?
Adas... Dorida, como suspensa
no me das vida en tu azento
Laod... La muerte pretendo darte..... (ap.)
Alceo.. Ya he dicho q.e no os entiendo:
No soy Fineo; Señora
y de vos saber pretendo::

Ayuntamiento de Madrid

Alcina... Ay pobrecita de mi!..... (ap.)
q.e se descubre el enrredo
de mi Señora. Ama mia,
Adasto, Señor..... (gritando retirase acia el bosque)

Adas... Que es esto?
Alli me llaman.

Alceo... Por q.e..... (siguiendo, â Alcina, y asiendola)
or retirais de mi huyendo

d.o Dorid.... Quien eres, hombre inhumo,
q.e â robarme estas resuelto?

d.o Menan.... Quien en robarte consigue
q.e el mundo le venga estrecho

Adasto... De Dorida fue la voz.
Quien eres, muger?

Laodice.... Quien presto
derramando tu vil sangre
satisfaria sus deseos.

tirando aquitarle el sable, y defendiendose el

Adas... No es facil el conseguirlo
que està conmigo mi aliento

Ayuntamiento de Madrid

D.º Dorida mas lejos... Adasto, Padre

Alcin... Traycion.

S.en Teages, Fineo, Silvano, y criados con luces y armas y suspende su accion Laodice antes que lleguen.

Teag... Venid todos. Mas que miro?
Adasto, Ladice, Alceo,
que ocurre aqui?

Adas... Ygnorar todos
lo mismo que estamos viendo
tan solo se que escuchè
de Dorida los lamentos.
Y asi, señor::-

Laod... No prosigas.
Han violado tus preceptos
tu hija y Adasto, bajando
à tratarse en este puesto.

Alceo... Y no es eso lo peor,
sino que mi ama teniendo
à otro por Adasto, fue
con el gustosa à lo espeso
del bosque, y oy mas gritaba

que la robaba el perverso

Alceo..... A las voces entrè yo.

Teag.... Que es esto, sagrados Cielos!

Fineo... Ah infeliz Joven! te pierdes, (ap, y v.e p.r la p.ta del bosq.e

si à tu socorro no buelo.

Teag.... Criados, al que me trayga

à mi Dorida le ofrezco

los premios mas inauditos (van vnos con luces por la dha p.ta

Criad..... Vamos en su seguimiento.

Teages.... Preven al punto Caballos

para que vamos siguiendo (à Alceo y v.e este

à este vil, y al punto muera.

Adasto... Aunque le sepulte el centro

de la tierra le hallaran

los rigores de mi acero. (vn.e

Laod... Si duda robo Menandro

à Dorida, y à este tpo.

havra vertido su sangre

en virtud del juramento (v.e

Silv.... Señora si vm. me buelve

à andar en estos enrredos (à Alcina

ira de solo vn suspiro

Ayuntamiento de Madrid

mas alla de los infiernos (vn.s

Bosque enmarañado; en el lado drd. se ven vnas peñas que à su tpo se transforman en vnas cabañas pastoriles enmedio otra peña donde se sienta Dorida, y se convierte en carroza; arboles esparcidos que se transforman en balancines con ninfas dentro que tienen achas encendidas y à su tpo. marchan. S.e Menandro trayendo desmayada à Dorida. El teatro esta obscuro.

Men... Quanto engaña al corazon
el juvenil ardimiento!
Antes de lograr la accion
de robarte, al mundo entero
creyque resistiria;
pero ya falto de aliento
conducirte à mas distancia
no podrè, sino me esfuerzo:
Recobreme; y mientras tanto
descansa adorado dueño,
en esta peña. Los Dioses
buelvan en si tus luceros. (sientala en el pequeño poyo de enmedio

D.o Kineo.. Menandro, hijo.

Menan. Esta es la voz

Ayuntamiento de Madrid

de mi buen padre Fineo:
quiero escuchar de más cerca.

D.º Fineo... Menandro.

Mena... Dudar no debo
el es; á su encuentro salgo
porque auxilie mis intentos,
ò porque mi vida acabe
empleando en mi su acero.
Fineo, Fineo.

Entrase por la dra. p.r el se Bast.or S.e Fineo por el alto del mismo lado. Escuchando. Los arboles se transforman en balancines y en ellos Ninfas con luces.

Fine... Ya
me ha contextado; y comprendo
que á buscarme havran salido.
Y pues la noche á mi intento
se opone, de esta manera
he de lograr mis deseos.

Ninf... Ya desterrando las sombras
venimos á tu precepto.

Fine... Dorida està Desmayada;
y dice el tacto que es yelo. (cog.la la mano.

Ayuntamiento de Madrid

Llamemoslo. Ven Menandro
que aqui estoy yo.

S.e Menandro. Eres Kineo?

Kine... Si yo soy; infiel, perjuro:
no estrañes, no mis dicterios,
y empieze aqui tu castigo
por mirarme à mi severo.
Tiembla al verme.

Men... Yo temblar,
quando de ti me prometo.
Que emplees en mi tu ciencia?

Kine. Si antes tu arrepentimiento
obedeciendome exacto
no miro, es vano el intento
de que te auxilie.

Men... Pues yo
arrempentirme no puedo
de lo que ya he executado
apruevalo, y sea presto.

Kineo.. Aprovarlo? Lo que haze
sera bolver al momento
à los brazos de su Padre

Ayuntamiento de Madrid

à Dorida, y dejarte expuesto
en este bosque à las iras,
de los que tras ti salieron
hasta que mas humillado
me pidas lo que te niego.

Men.. Que me quitases la vida
toleraria, contento;
pero llevarme à mi Dama
es infructuoso proyecto
pues en todo trance tu
moriràs antes de hacerlo.

Kineo.. Todas esas amenazas
son voces que lleva el viento.
mirate burlado, y sufre
mi rigor y tu despecho.
Pastores, la hija de Teages
lleva robada vn perverso.

Se trasmuta la peña en carro triunfal tirado de Leones, y se va con los valancines. Al empuñar Men.dro la espada los dos arboles encierran en si à Kino y à Dorida y las peñas es cabañas y se oyend.o las voces de los Pastores que se diran.

Ayuntamiento de Madrid

Men.. Aora veras:: Mas que miro! Empuñando
muda estatua soy de yelo

D.º Past.r 1.º.. Amigos, salgamos todos,
y echad al punto los perros

2.º.... Bato, coge tu garrote
y sacudele de recio.

Men.. Ah infiel amigo!

S.en los 2 Pastores con palos, y Teas encendidas

1.º.... Este es
dale firme

2.º.... Dale tieso

Men.... Las vidas ha de costaros (rin.do)

voz.... Acia alli se escucha estruendo:
venid todos.

Men. Se ha savido
sin duda todo el suceso.
Huyamos, ya que de tantos
defenderme aqui no puedo (huye p.r la izq.dor)

Pastores... Que se escapa que se escapa. (S.e Criados p.r la dra con luces y armas)

X.ex Criado 1.º. Pastores, quien se va huyendo!

Pasto 1.º. Uno que segun parece
y unas voces nos dijeron

Ayuntamiento de Madrid

ha robado à vna señora,
y por ay se entro corriendo.

Cri.. 1º.. Sigamosle, que en su vida
logramos grande trofeo.

Past 2º... Vamos Bato, y los garrotes
le desvaraten los sesos (vn.e sig.te

Salon corto: Salen Teages, Silvano, Adasto, Laodice, Alceo con criados y luces.

Teag... Pues solo me he detenido
estos precisos momentos
para despachar mis Guardias
en busca de ese protervo
y estàn prontos los caballos,
~~para~~ à marchar.

Adas... Señor Marchemos
que ya estoy avergonzado
de detenerme este tpo.

Alceo... Vamos.

S.e Fineo... No otro paso deis. . . . . (con Dorida en los brazos
q.e yo os debuelve mi esfuerzo
à vra Dorida amada

Ayuntamiento de Madrid

Teag... Que es fortuna lo que veo!
Hija amada.
Adas.. Alvricias alma:
Que embidia, anciano, te tengo!
Laod.. Que pesar? Yo la creia (ap)
victima de mi despecho
Silva.. No os dixe yo que vendria
por mis conjuros muy presto?
Adas... Dorida, Dorida, hermosa.
Teages.. Vuelve en ti cobra tu aliento
Alceo.. Ya parece que respira,
Dorid... Ay de mi! Traidor protervo (quer.do desasirse
como intentas::- Pero Padre
Adasto, Laodice, Alceo,
como entre vosotros me hallo?
Silva.. Porque asi yo lo he dispuesto.
Aast.. Señora::-
Tea... Adasto no rompas
segunda vez el precepto;
mira que tolero mucho
en lo que ves que tolero.

Ayuntamiento de Madrid

vamos [redacted] Palacio: Y tu
anciano de noble aliento
ven á lograr de mi marro
los mas apreciables premios,
mientras al traydor le quitan
mis soldados el aliento. (queriendo irse

Fineo.. Señor, Tened. Como asi
estais callando, Fineo?
Quereis que cometa el Rey
el delito mas horrendo?

Teag.. Que decis?

Silva... Mi amo está loco, (ap)
pues me pone en tal aprieto:
Pero asi me salvaré.
Que se revele el secreto
por tu boca en este caso
es voluntad de los Cielos.
Alla va ese disparate, (ap)
y salga tuerto, ó derecho.

Fine... Señor, revocad el orden,
que ese Joven que violento

Ayuntamiento de Madrid

robo à tu hija, y el hijo
ignorado de Tirreno.

Tod. ... Que dices?

Silv. ... Lo que es constante.
Pero que yo no lo creo. (ax)

Teag. ... Oh fortuna! Y que desgracia!
Si no es à estas horas muerto,
corramos à socorrerle.

Fineo. ... Me admiro al veros suspenso
Fineo: Declarad ya::-

Silvan. Ya os he dicho que no debo;
y que los Dioses me dictan
que sois vos quien debe hacerlo,
si por aquí no me engaño, (ax)
descubren que soy un necio.

Fineo. ... Pues señor, yo abandonado
encontrè en un bosque al tierno
Menandro, que este es el nombre
del que como à hijo aprecio;
le criè entre mis Pastores
sin saber su origen regio,

Ayuntamiento de Madrid

hasta que ayer le devi
la confianza à Fineo
de declararme que el era
el hijo del gran Fineo:
comprobore esta noticia
con decirme si era cierto
que yo le havia encontrado
con ciertas prendas que tengo
en mi poder, y una à una
me fue nombrando Fineo:
tambien me dixo seria
oy el dia de aquel riesgo
que tanto le amenazaba,
y que querian los Cielos
que hasta que èl le tolerase
guardase yo este secreto:
añadio, que del peligro
le libertaria, haciendo
que biniese à vros. brazos
desde el ultimo momento
en que tus fuertes Soldados

Ayuntamiento de Madrid

fuesen à pasarle el pecho
y que asi tu no tenias
mas que esperarle en tu regio
Palacio, en donde verias
el mas estraño portento.

Teag... Que ventura!

Silva.. Aqui entro yo. (ap)
y decidme: se han dispuesto
los banquetes y saraos
conque prevenido os tengo
que le debeis recivir?

Teag... Quanto ~~[illegible]~~ mandaste ~~[illegible]~~ en su obsequio
està prevenido ya.

Silv... Eso es loque yo ~~[illegible]~~ celebro

Teag.. Vamos à Palacio

Tod... Vamos.

Teag... Pero sea repitiendo,
que viva, y que en todos mande
el noble hijo de Tirreno.

Tod... Que viva, y que en todos mande
el noble hijo de Tirreno (v.e el Rey y acompañamiento

Ayuntamiento de Madrid

Kineo... Sigue lo dicho Silvano,
que yo haré prodigios nuevos
Silv... Como no sea el prodigio
que à mi me rompan los huesos.

Selva corta; enmedio se ve descollar un monte lo mas alto que se pueda, redeado de arboles y plantas, que se extiende por los lados hasta los bastidores; en la eminencia havra una cueva, à que debe subir, y en que ha de entrarse Menandro; tiene dos subidas el monte, y esta obscuro el teatro. S.e Menandro huyendo

---

D.o Voz.s.. Ya no se puede escapar.
Men.... En mi defensa el acero
he perdido, y tropezando
à vezes y otras cayendo,
voy caminando à mi muerte
si no me auxilia Kineo
oh que bien que me predijo
pues parece que hasta el cielo

---

cruzan rayos de una parte a otra y durante la Scena se oyen truenos

antes apacible aora
me amenaza con incendios
d.º voz.. Alli està lleguemos todos.
Men.. Cercar estàn, y ya no acierto
à moverme. Hasta las fieras (cruzan estas por el Teatro
parece que van huyendo
por temor de la tormenta
à no ver mi fin sangriento
d.º Voz... Aunque la tormenta es grande,
no la empresa abandonemos, (un rayo
Men.. A la escasa luz del rayo
en esta eminencia veo
una gruta; ella me oculte
en su pavoroso centro
Fineo ya arrepentido
tu ausilio invoco y espero.

subiendo el monte. S.en Los Criados y Pastores con luces.

c. 1º.. La noche es cruel
c 2º.. Tu sabes
lo que nos valdra el prenderlo.
P. 1º.. Y si se resiste
c. 1º.. Muera.

Ayuntamiento de Madrid

q.e nosotros cumpliremos
con llevarnos su cabeza.

Pa.o 2.o ..... Es caveza de carnero

Pasto 1.o .. Vedle alli, q.e acia la gruta
á esconderse va subiendo.

Cria 1.o .. Pues ya no puede escaparse

Mena .... Ynfeliz de mi! Fineo.

Cria 1.o .. Yo solo le he de prender

Cria 2.o .. Mio ha de ser su trofeo

P. 1.o .. Pues hay paga, yo he de ser
quien le abra de medio á medio

Cr.o 1.o .. El no es llamado.

P.o 1.o .. Escogido
sabre ser; y si me empeño
en q.e he de ser quien le mate
me ensayaré antes en ellos

C.o 2.o .. Vaya; no pare en quimera
vamos por sitios diversos
y los q.e primero le allen,
prendanle, ò matenle luego

tod.s .. Me conformo.

Ayuntamiento de Madrid

P.º 1º.... Pues subamos
los dos por este sendero

Suben p.r un lado los Sold.s y los Past.es p.r otro

P. 2º... Ola amigos, todos vamos
á machucarle los sesos

D.º Mena.. Padre, Fineo, en ti fio
pesaroso, è indefenso;
si me amas guarda mi vida
y sacame de este riesgo

Vndese el monte vuela los q.e seguian
á Menandro, con buelo de compas cesa la tormenta
y trasmutase el teatro en salon magnifico in
luminado con arañas, y luces exteriores los vastidores
adornados de columnas, y festones, ocupando, el me
dio de cada uno, uno de los hecho de Hercules teban
Menandro aparece sendado devajo de un dosel nom
grande, en el q.e abra manto, corona, y zetro, junto á
los bastidores habra 8 vasas de marmol con una per
sona natura sobre cada una, q.e tendran arcos de flores
en las manos, q.e á su tpo se presentaran p.a el bayu
Teages esta al lado del princip, con Adasto Dorida

Ayuntamiento de Madrid

Coro. . . . . Venga en feliz hora
á ser nro. dueño
quien de las Deydades
trae su origen regio.
El orbe se admire
publiquen los ecos
su clara ascendencia
sus timbres excelsa

Finco. . . Ya estar fuera de peligro,
y bajo del dosel regio.

Trage. . . Para q.e con mi corona
ciña tus sienes yo mesmo,
y se adame en mi dominios
al noble hijo de Tirreno

Todos, Voz, Laod, Alc. } Y por q.e en tributo todos
te ofrecemos nro. afecto

Silva. . . Dijo q.e el tal amo mio Lyc
ha estudiado en los infiernos

Voz. . . . Menandro viva, y su nombre
sea en los siglos eterno Celia y clarin

Teag. .. Eso si, todos gozosos
aclamad á vro dueño
Fineo .. Obre mi poderaora
pues soy quien mas me intereso (aciendo señas á Silvano)
Silva .. Pues mi amo me hace señas (ap.)
guerra, azer prodixios nuebos
voy á ver si a estas estatuas
puedo darlas movimiento.
Y por q.e admireis mi ciencia
hare q.e en este momento
las estatuas contribuyan
de menandro el justo obsequio

Da Silvano una palmada, se presentan las estatuas p.a el baile, y las vasas se transforman en mazetas, ó rosales

Adasto .. Todo quanto miro asombra
Teages .. Todo Adasto, es un portento
Laodice .. Felice soy, si me ama (ap.)
menandro como comprendo

Empieza el bayle, y concluido se retiran las estatuas

Mena .. Mi admiracion no permite
q.e crea lo q.e estoy viendo

Ayuntamiento de Madrid

y asi, vacilantes en duda)

Fine... No Menandro estes suspenso
de este enigma: mi voz sea
quien te explique su contexto
Tu eres de Tirreno el hijo,
segun declara Fineo
y por està causa logras
honores de tanto aprecio

Men... Que dices?

Silv... Que yo lo afirmo.
Basta para ser incierto (ap)
Y que si creerlo no quieren
harese desgaje el Cielo,
y que vno, à vno los Dioses
depongan si es ò no cierto.

Dori... Para que son mas asombros?

Teag... Quien dejara de creerlo?
Yo el primero la obediencia
te juro humilde y atento,
Y asi pue esta corona
tan solamente en govierno

Ayuntamiento de Madrid

obtuve, puesta en tus sienes,

to q.e es tuyo te devuelvo le corona

Laodi.. Y todos, princepe ilustre

en tu alavanza diremos

tod.s.. Menandro viva, y su nombre

sea en los siglos eterno.

Silva.. Acordaos de mi q.e soy

quien os ha dado este Reyno

Mena.. Yo os tendre siempre presente

Silva.. No observan todos q.e tiene Cap

se pone, y ayer estaba

guardando quatro carneros

Dori, Laod.. Decid q.e viva Menandro

todos.. Menandro viva, y su nombre

sea en los siglos eterno

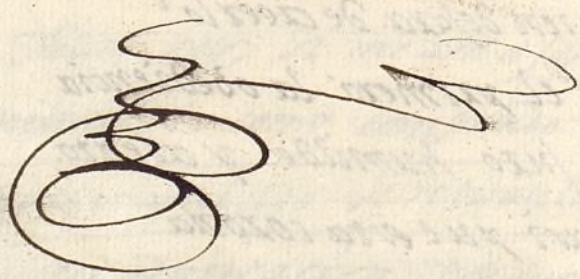

Ayuntamiento de Madrid

Ayuntamiento de Madrid

Ayuntamiento de Madrid

Leg.º 25 Cp.º 15

tt

A/

El Maoico Fineo

Jorn.ª 3.ª

Tea 1-51-1, A

Ayuntamiento de Madrid

Vista

en el

S.en Fr

Fr

M

F

Ayuntamiento de Madrid

Vista exterior de vna Ciudad murada con dos cubos en el lienzo de muralla; los bastidores de acompañamiento S.en Fineo, y Menandro.

Fineo.... Aunque à la sombra del trono
parece estàs à cubierto
de las desgracias, recela
Menandro el voluble tpo.
que si aora te ha ensalzado
podra derrivarte luego

Mena... Como oraculo responde (ap)
à mi interior sentimiento.

Fin..... De Tirreno eres el hijo;
y si te tuve encubierto,
este enigma fue tan solo
por su voluntad del Cielo
que subieses hasta el solio
por la escala de los riesgos
tu Padre muriò lidiando
por Apolo, y defendiendo
su culto, y de las Deydades,
con muy constante ardimiento

Ayuntamiento de Madrid

Ymirale; y no entregado
al deliciaso alagueño
encanto del amor; gueras
desmentir tu noble aliento

Mena.... Ya el hado gue me oprimia
juzgo vencido, Fineo;
gue es impropio de mi brio
esarle siempre temiendo

Fineo... No esa vanidad te ciegue:
tus apetitos violentos
refrena, pues sera fuerza
gue pagues à no hacerlo.

S.ª Dorida.... Aunque ya me retiraba
fatigada con exceso
de la caza acia el Palacio,
haviendo alcanzado à veros
llego à saver gue motivo
os detiene en este puesto.

Men... Señora, aqui me detuve
por un acaso; mas creo
al miraros gue no fue

Ayuntamiento de Madrid

acaso, sino un secreto
impulso del amor mio
que me estubo deteniendo
por gozar en vros. ojos
la luz que constante anelo

Dorida... Sois noble, por eso hablais
tan politico, y atento,
y pues á la vista estan
mis Criados, y Monteros
bamos juntos si gustais
á retirarnos con ellos.

al bast.or Adasto... Juando en busca de quien amo..... (ap)
á salir al campo buelvo,
la encuentro tan placentera
con mi enemigo mas fiero.

Mena... Señora, de vro gusto
está pendiente mi afecto

Dorid... Pues vamos

Fineo... Tened Menandro,
porque que advertiros tengo
antes q.e marchais

Ayuntamiento de Madrid

Mena..... Yo sé
todo lo que vr̃o zelo
puede advertirme, y mejor,
que este servicio es primero.
Fineo... Pues como::-
Menan... No os revistais
de padre ni de Maestro,
porque donde manda amor,
se olvida todo precepto.
vamos, Señora.
Adas.... Yo salgo..... Cap y Se
pues tolerar mas no puedo.
Dorida, ya vr̃o. Padre
estraña que tanto tp̃o.
os mantengais en el Campo
Dorida.... Como si el sabio Fineo
os intimo no me hablaseis
venis á ser mensagero
de esa noticia?
Adas..... Porque
escuchè que no hay precepto

Ayuntamiento de Madrid

que se obedezca sumiso
donde tiene amor su imperio.

Mena. Eso pude yo decirlo.....
Adas. Y yo afirmar su concepto..... } furiosos
puedo tambien con mis obras
Dorida. Y yo cortar vro empeño
con permitir á los dos
que me acompañeis á vn tpo.
Menan. Callo por no disgustaros
Adas. No sigo por no ofenderos.
Dori. Seguidme..... } bolviendo la espalda á Adasto
Men. Vamos.
Ada. Aora,
pues al Magico no veo
que pueda aqui defenderle,
yo le quitaré el aliento..... } saca vn puñal
Fineo. De tus intentos malvados
no lograràs el proyecto.
Adast. Acave con mi enemigo
el impulso de mi acero

Va á herirle. Trasformase la mutacion en un Templo de

Ayuntamiento de Madrid

columnas, adornado de musas cos sus respectivos trofeos los cubos del muro en escaleras practicables con sus varandillas y corredores.

Adas.... Que es esto! sin mi he quedado... (guarda el puñal)

Men..y Dor... Que inopinado portento!

Dor... como, si aora en el bosque
estabamos, en el templo
de Jupiter nos hallamos!

Menan... Yo lo ignoro.

Adas... Yo estoy muerto..... (ap)

Xineo... Tu eres la causa aunque indigno...
del favor q.e te dispenso..... (ap á Men.

Basa Teages con acompañam.to por las escaleras.

Teages... Pues salgo de consultar
a los Dioses y en acentos
perceptibles informado
de su voluntad me encuentro,
quiero Dorida adorada
dar vn dia placentero
a estos Reynos, no ya mios,
sino de quien es mi dueño:

Ayuntamiento de Madrid

tu voluntad es tan mia,
que à ofrecerla me resuelvo
â menandro: y si el la admite
Sera mi jubilo inmenso.

Men...Oh venturoso Menandro!.....
Fine...Oh desgraciado Mancebo!..... (ap)

Adas...Señor, que decis? No veis
que para bien tan supremo
fui elegido por vos mismo?
como quebrantais resuelto:

Teatro...No es tpo. aora de disputas.
Venid donde por estenso
del oraculo os informe:
y temed, si à su precepto
os oponeis, que os castigue
con rayos, iras, ê incendios.

Menan...Que mas incendio que amor!.....
Adast.....Que mas rayos que los celos!... (ap)

Dorida...Ya los Dioses completaron
mis suspirados intentos.

Adasto...No desconfies Adasto..... (ap)

Ayuntamiento de Madrid

de ti inimitable Aliento.

Teag.... Vamos, porque demos parte
de estâ noticia à mi Pueblo

Adasto... Y en el dolor que me ahoga::-

Teag.... En tal dicha!

Dorid... Ansia!

Men... Y consuelo::-

Tod.... Quiera la suerte mostrarse
siempre propicia à mi intento.
Bague corto: s.or Alceo y Silvano.

Silva... Ya os he dicho que no puedo,
Alceo, en cosa tan ardua
serviros.

Alceo... Pues si es facil
dispensarme en tanta gracia.

Silv.... Pedis que emplee mi ciencia
contra Menandro, ay es nada.

Alceo... Pues ved que sino quereis
protegerme en mis instancias,
puede ser que vra. ciencia
no os libere de mi saña

Ayuntamiento de Madrid

Silva... como es eso. ¿Tan osado
me venis con amenazas?
Alceo... Si no convenis à mi
vso juro, en demanda
de los amores de Adasto,
y el incendio que me abrasa
por Leodice; sufrireis
vna. muerte sin tardanza.
Silva... Esto va malo. Que es muerte?
Tengo aqui vn libro que basta
à hacer venoan en mi auxilio
mas de ochenta mil esquadras
de à doscientos mil soldados.
Ahora lo vereis. ¡Malhaya.. Hap busc.do el libro
mi desgracia que no encuentro
el libro de las patrañas.
Alceo... Mientras encontrais el libro
sufrireis vna. desgracia.
Ola amigos.
D.o Voces... Aqui estamos.
Alceo... La orden que os esta dada (buelto las espaldas à Silvano
es mio.

Ayuntamiento de Madrid

venid á cumplir al punto

Silva.... Pues me ha vuelto las espaldas
y mi libro no parece,
mi ligereza me valga..... {v.e corr.do

s.en 4 Criados.... Donde está el Magico.l

Alceo... Aqui:-
Pero volando en las alas
de su miedo alli va huyendo;
colgadle de qualquier rama
de esos arboles; que yo,
por si hago en Palacio falta,
me boy, fiando en vosotros,
mi dicha de su desgracia (v.e

S.o..... Vamos sin recelo alguno
á hacer lo que se nos manda.

Los 3. ... Vamos ha que haga en el ayre
cabriolas sin tener gana..... {vn.e

Bosque corto.. con vn arbol enmedio que debera tener delante vn peñasco ó terrazo, donde han de subir Silvano para la accion de colgarle. S.e Silvano.

Ayuntamiento de Madrid

Silvan.. Ay de mi! Que ya no puedo
acertar con las palabras,
de fatigado, y me vienen
picando la retaguardia
quatro Alguaciles malditos.
Amo de toda mi alma,
conviérteme en javali
que los mate á dientelladas
sigo mi figura

Va á huir, y S.en los 4 Criados que le detienen y aseguran.

Cria.. Detente.

S.o..... Y pues tienes ciencia tanta,
mira si puedes librarte
de los que aora te agarran.

Silva... Yo estimo tanto agasajo.

S.o..... Vaya amigo de la Magia
aprovechaos aora.

Silva.... Ay que me muero! Malaya
el instante en que yo quise
ser sabio. Mas ya me falta
el aliento. Ay amo mio!

Ayuntamiento de Madrid

1º..... Qual amo sera el que llama

2º..... No le hagais caso. Muy bien
cumplimos con la demanda
de Alceo doyle otro par..... (dale palos
por que acabe sin tardanza.

1º..... Asi dicho ~~xxxx~~ bien: En el Arbol
pues viene Kineo trata
que le escondamos, amigo.

2º..... Dices muy bien: vaya vaya.

S.r Kineo..... Para ocurrir al remedio (ap)
de la aparente desgracia
de Silvano vengo solo
desde Palacio à esta estancia.

1º..... Oyes, alli esta el anciano
que al gran Menandro acompaña.

Kine..... Habeis hallado à Kineo,
amigos; por ~~la~~ la campaña?

2º..... Nosotros no le hemos visto?

Kineo... Donde su cuerpo se halla?..... (con intenc.n

1º..... Señor, que es eso del cuerpo?.... (turbad.s

2º..... Estara unido à su alma

Ayuntamiento de Madrid

Fineo... como lo esté no tendra
que rendiros muchas gracias.
por vra. sabia invencion.
Donde Fineo se halla
os repito.

Todos.... No sabemos.

Fineo... Yo si. Fineo, que aguardas
que no castigas tu injuria.
Levantase Silvano del terreno.

Silva..... solo à que se ensangrentaran
bien estas perras en mi,
para acabar con su casta

Todos.... Que asombro! Que nos sucede!

Silva... Salvages, con vras. mazas
salid y à hazedlos à todos
las mas menudas tajadas.

S.en 2 Salvages con mazas y hacen huir à los Criad.

Sº..... Huyamos.

2º..... Apenas puedo
de miedo mover las plantas

Todos..... Que horror! Fineo piedad..... (huyen

Ayuntamiento de Madrid

Silv... No he de tenerla, canallas.
Amo de toda mi vida,
amo en quien juntas se hallan
las gracias de quantos amos
ha havido desde que hay amas
de criar, bendito seas:
abraza, Señor, abraza
à vn Criado que es tu hijo,
pues oy nace por tu magia.

Kineo... Sigueme aora al Palacio.
Y oh si mi ciencia alcanzàra,
como remediè tu daño
à remediar el que amaga
à Menandro, cuya suerte
cuesta al corazon mil ansias. Vs.

Silva... No sea Menandro tonto,
no quiera con tal constancia,
quiera à todas, y à ninguna,
y vencera su desgracia.

Parte de vna galeria de Palacio. Sr. Menandro.

Men... Ya vencido de mi amor

Ayuntamiento de Madrid

resuelvo vnirme a mi amada
Dorida. Viva mi amor,
pues no que mi amor me abrasa.

S.ª Laodice... Menandro, podra ser cierta
la voz que corre en las salas
de Palacio, de que vais
con mi mas cruel contraria
a enlazaros? Permitidme
que dude que tan villana
accion quepa en vro. pecho.

Men.... Pues no teneis que dudarla.
Ya no es tpo de engañaros:
Dorida Dorida abrasa
mi corazon, ella sola
mis potencias abrasalla.

Laod.... Perjuro, impio, execrable:
Donde mi furor me arrastra! (ap)
Menandro, mi bien, mi dueño,
salga de mi amor la llama
pues no cabe ya en mi pecho,
ya abrasarte en mis palabras

Ayuntamiento de Madrid

Mira quan fina te amo,
pues zelosa, y ultrajada,
en vez de entregarme al odio,
mi amor tan solo te habla.
De mis derechos me olvido;
y no pedire venganza
al Cielo por el perjuro
criminal con que te manchas;
y ya tan solo te ruego,
humillandome a tus plantas,
que del amor que tengo
sea tu amor dulce paga

Menandr... Señora, Señora, alzad,
no en accion que asi os ultraja
continueis, ved que se imprimen
vras quejas en el alma

Laod... Oh si fuera tan felice,
que esa impresion en mudanza
q se convirtiera! Que veo!
Por no mirarme, la cara
retirais? Bolved la vista

Ayuntamiento de Madrid

mirad bien quan agitada
me tiene mi desventura
ved el llanto que derraman
mis ojos. Que me decis
esperare el ser amada?

Men.... Señora::-

Laodi... Que respondeis

Men.... Que apenas hallo palabras
para decir::-

Laodi... Que me amais? (regocijada

Men.... No señora: Que son vanas
todas vras. persuaciones;
y que à tener yo dos almas,
la segunda os ofreciera
por tributo à vras plantas

Laodi... Cruel impio inhumano,
pronto me veras vengada
de tu desprecio y mi ultraje
Juzgando el Cielo mi causa.
Eridano caudaloso,
recibe en tus dulces Aguas

Ayuntamiento de Madrid

al compendio del oprovio:
Y pues de ti mi venganza
reclamò Anfitrite bella,
à tu cargo esta el tomarla (v.e precipitada

Menan... Que haceis? Pero este furor {en accion de irla à contener y se detiene
que la ciega, se exaltàra
mucho mas si procurase
con mi presencia templarla.

S.e Kineo..... Menandro, infeliz Menandro
que precipitado marchas
guiado de tu apetito
à completar tu desgracia,
que haces? Como olvidado
de mis avisos, entablas
acelèrarte tu ruyna
que ya veo muy cercana?

Mena... No con nuevos vaticinios
esperes que acobardada
mi pasion de seguir deje
mi amorosa activa llama.

D.o Vozes..... Corramos à socorrerla.

Ayuntamiento de Madrid

otros... Es imposible librarla.

Men... Que podrà ser::-

S.e Alcina... Ay Señor!

Laodice precipitada
se ha entregado en vn esquife
à voluntad de las aguas
del Eridano; Ah Leodice
voy à sentir tu desgracia. (v.e agit.a

Fineo... Yo à ver si alcanza mi ciencia
de algun modo à remediarla (v.e acelerado

Men... Y à mi tambien pues contemplo
que soy de su mal la causa,
à remediar su infortunio
no amor, la piedad me llama

d.o Laodice. - Vella Anfitrite, recive
en tu havitacion sagrada
à la Infelize Laodice:
no me desampares:

Menan.. Que ansia
me cuesta el verla morir!
Como Fineo no entabla
con algun portento nuevo

del Eridano sacarla?

S.e Adasto... Porque aunque el hacerlo es facil,
antes á vna mano ayrada
tu precipicio se fia.

Men... Pues acaso, en esta estancia
quien podra tan temerario
atreverse á empresa tanta?

Adas... Quien á impulso de sus zelos (dale
para vengarlos, te mata. (v.e

Mena... Covarde: Traydor::- pues como::-
mas ya las fuerzas me faltan (cae.)
Teages, Dorid, Fineo:
yo me labre mi desgracia

S.er Teages, Dorida, Fineo, y acompañamiento p.r diversos lados.

Tea.... Que es esto? Quien con lamentos
en este sitio llamaba?
Pero ay de mi! Que reparo!
No es Menandro quien acaba
de espirar! Infeliz Teages!

Dorid... Que repetidas desgracias
Ay Menandro - que tu suerte
destruye mis esperanzas (ap

Ayuntamiento de Madrid

S.r Adasto... Que es esto Señor?

Teag... Que yo
por si livertar lograva
á Laodice por piedad
del Eridano á la playa
bafé, y encuentro en su arena
traspasado á puñaladas
á Menandro.

Adasto... Que infortunio!
Ocurrencias tan estrañas
nos descubren el encono
que el Cielo muestra á Tesalia

Fine... Ah traydor! Si no supiera
que fue tu accion inspirada (ap)
por el Cielo, yo en tu vida
su triste muerte vengara:
mas contra el Cielo ni ciencia
ni humano poder alcanza.

Teage... Conducid ese cadaver
á las obstentosas salas
del Palacio, donde quiero

Ayuntamiento de Madrid

que expliquen mi pena amarga
el aparato, y la pompa
funebres pues que no bastan
à decir mi sentimiento
quejas, llanto, ni palabras.

Adas.. Pues nadie me vio matarle (ap)
mi vida esta asegurada.

Dori.. Y en vn dia tan amargo::-

Adas.. En vna suerte tan varia::-

Kin... En vn pesar como el mio::-

Teag... Y en el dolor que me acaba::-

Todo.. Recurramos à que Apolo:-
mire benigno à Tesalia:- (vn.e

Sn. Alceo.. Arrepentido de haveros (y Silvano
ofendido, à vras. plantas
vengo à arrojarme, Kineo,
y a pediros con instancia
que mi adorada Laodice
venza su estrella contraria.
Apenas desde la arena
pude ber que zozobrava,

Ayuntamiento de Madrid

quando juzgando imposible
defenderla, ó livertarla
vine exalado á buscaros
ved pues que las nobles almas
se olvidan delos agravios,
y con beneficios pagan,
los insultos: Y si en mi
quereis de vra venganza
exercer el rigor justo,
á tolerarle se allana
mi corazon; si á Leodice
sacais viva de las aguas

Silva.. Aora es el tpo preciso (ap)
de que me tema este mandria.
No basta, cruel Alceo,
que contra mi soberana
ciencia os hayais atrevido
Y dos muy enoramala
y no tenteis la paciencia
al gran poder de mi magia.

Alceo... Teneis razon lo confieso;
pero advertid que la gracia

que os pido, mas que à mi propio
interesa à mi adorada
Laodice: buelva à la vida,
y su muerte subrrogada
sea, falleciendo Alceo,
pues sera menos desgracia.

Silva.. Señor mio, yo no estoy
por aora para gracias:
y vna muger mas, ò menos,
no hace en el mundo gran falta

Alceo... Eso respondeis?

Silva.. Lo dicho,

Alceo... Tened piedad.

Silva... Sois muy maza.

Alceo.. No me apartare de vos.

Silva... Hare que mis pajes salgan
y q.e del primer mazazo
os despachurren la estampa.

Alceo.... Suspended vro. rigor.

Silv.... Me temio. Ya con sus armas {figura q.e abla en lo interior
ivan à salir: esperen,
pues les mando que no salgan

Ayuntamiento de Madrid

Alceo... Oh Desgraciada Laodice (ap)
ya fallecio mi esperanza.
1.e Fineo..... Oh desgraciado Menandro
pues si de ti no se apiadan
los Dioses, es invencible
tu ya sufrida desgracia
Alc...y...Silo...Que os aflige? que teneis?
Fineo... Haver visto á puñaladas
traspasado el corazon
de Menandro, y que no alcanzan
ni la ciencia ni el valor
á vencer su estrella ayrada
Alce... Que dice? Nuevos horrores!
Silvan... Si Menandro se guiara
por mis consejos, no huviera
sufrido su suerte amcaga
Fineo... Teages lleno de dolor
en una sala enlutada
le ha hecho poner; y el Palacio
su vivo pesar testaza

ante el Feretro pretende
obligar su real palabra
con especial juramento
de tomar cruel venganza
del agresor.

Alceo... Y quien es?

Kineo... Se ignora.

Alceo... Respire el alma, (ap)
que serà Adasto sin duda
que completò su venganza;
y à saberse su traicion,
complice se me culpàra.

Silva.... Vamos à asistir al acto;
que si à mi me dar la gana
hare reviva menandro

Kine....y...Alce.... Tu ciencia todo lo alcanza (vn.e

Salon enlutado, con vn feretro enmedio, y en el tendido Menandro: Quatro luces, q.e seran vnos braserillos sobre pedestales, ó pinas, propios blandones de aquel tpo en q.e se figura la representacion. S.e todo el acompañamiento, y detras Teages, Dorida, Adasto, Kineo, Alteo, Silvano, y Alcina.

Ayuntamiento de Madrid

Musica triste. con sordinas.. } Pues murió Menandro
de este Ymperio basa
el dolor retrate
la pena de Ytalia

Teag. . . . . Vasallos que siempre fuisteis
centro de mi confianza
y mi amor, pues de mis penas
la mayor parte os alcanza,
oid como mi dolor
se explica en lo que oy me acaba.
Hasta que al traydor encuentre
que mato con mano ayrada
á menandro mis dominios
no han de vestir otras galas
que el luto: y este cadaver
havitará en está sala
porque diariamente incite
mi sentimiento y venganza.
Hare::-

Fineo. . . . . Suspended, señor,
esas voces que declaran

Ayuntamiento de Madrid

el ineimo sentimiento
que os posee y arquebranta.
Fea... Pues que pretendes decirme?
Fineo... Que oy comprueuo que no bastan
contra el hado zigoroso
la ciencia, ni la constancia.
Y pues debo declararos
el enigma que guardaba
mi pecho, oid, y sabreis
lo que sabeer os faltaba.
Yo soy Fineo por quien
haveis visto executadas
tan admirables acciones.
Feagu... Pues porque te disfrazadas
y permitias gozase
preeminencias, y alabanzas,
à ti tan solo debidas,
este hombre?
Silva... Porque queraba
de que yo las disfrutase
Fea.... Quien eres?

Ayuntamiento de Madrid

Silva.... Vn papanatas.

Finco... Convino asi á mis intentos.
En mi Pais en Tesalia
crie al pequeño Menandro
cuya persona encargada
me dejó el noble Tirreno
su padre, y en su crianza
fui yo su segundo Padre
pues este titulo adapta
á quien al Joven dirige
por la virtud de su infancia:
guiado de mi destino
con el me vine á Tesalia
que era el terrible teatro
que el Cielo le preparaba:
por los astros descubri
que la belleza estremada
de vra. hija su ruina
se contenia, ó cifraba;
le separe de su vista
hize quanto me dictaba

Ayuntamiento de Madrid

mi ciencia para impedir
que su riesgo se efectuara
pero no alcanzo mi ciencia
(al fin como ciencia humana)
à superar de los astros
la influencia y pertinacia:
y aunque me seria facil
descubrir la mano ayrada
que dio la muerte à menandro
(pues à tu vista se halla)
como este es corto remedio
procuro encubrir su infamia
à otro remedio mayor
aspiro y como logradas
vea mis solicitudes
volveza à vivir mi alma.
Sagrado Apolo::-

Todos. Que intentas.

Tinco. Ver si mis ruegos alcanzan
que con un nuevo prodigio
reviva niña. esperanza.
Sagrado Apolo, en quien cifra

su felicidad Tesalia
y que al Eridano ofreces
tu proteccion y tus gracias,
á mis suplicas internas
condesciende si te agrada.

Desaparece el luto, el feretro se convierte en trono en q.e aparecen sentados Menandro, y Laodice; las piramides se transforman en Niños con coronas en las cavezas; en la parte superior del foro aparecen el carro de Apolo tirado de 4 caballos sobre nubes, y el de Anfitrite con señales de Diosa de las aguas; enmedio de los dos el Sol; y todos los bastidores.

Coro festivo... En hora feliz
recobre Tesalia
su dicha perdida
con sus dos monarcas.

Apolo.... Moradores venturosos
de las margenes sagradas
del Eridano, atended
á lo que Apolo os declara.
Porque Menandro faltó
al juramento y palabra

Ayuntamiento de Madrid

que hizo á la Diosa obstinarse
de proteger en su causa
á Laodice (de quien es
la corona que usurpada
tiene Teages) dispuse
que su muerte tolerara
aparente: é influi
el deseo de venganza
en Adasto, por quien fue
segun creyo executada.
En Laodice y en Menandro
(de Tirreno ilustre rama)
debe verse esta corona
desde el dia colocada:
y atendiendo de Laodice
á las amantes instancias
con devolverla á Menandro
deso su pasion premiada.
Y pues ya mi voluntad
sabeis, cumplida y gustada
que no siempre los delitos

Ayuntamiento de Madrid

logran clemencia tan rara.

Tod.s ... subordinados estamos

á cumplir lo que nos mandas.

Menan.. Y yo, que ya solo adoro

á Laodice te doy gracias,

sagrado Apolo, por ver

que en mis dichas me afianzas.

Laodi... Yo, Anfitrite que consigo

por tu mediacion lograrla,

de mi pecho agradecido

tendras las pruevas mas claras.

Anfitri.. En tu triunfo he conseguido

mas gloria que la que alcanzas

Teages.. Yo renunciando de nuevo

la corona, á vras. plantas

la pongo, y seré un soldado

que govierne tus esquadras

Mena... Lo admito.

Adast.. Yo te suplico

me perdones.

Men... Perdonada (bajan del trono

Ayuntamiento de Madrid

esta tu culpa, pues ella
á mi ventura me ensalza
Y suspendiendo á despues
las ceremonias usadas
de la fura, te suplico
Teges cumplas tu palavra
á Adasto, y Dorida hermosa
quede con el enlazada.

Teage... Como puedo yo oponerme

Adast.. Esta es mi mano.

Dorid.. Puestantas
maravillas no han podido
borrar nra fe pasada
esta es la mia y con ella
Adasto te doy el alma.

Silva.. Y yo que hize quanto pude
porque no te malograras,
no he de tener premio?

Menan.. Si
no será tu suerte escasa.

Tod.... Y aqui acaba la comedia

Ayuntamiento de Madrid

perdonad sus muchas faltas.

Fin

Ayuntamiento de Madrid