

4-74-72.

Agencia Com. de Madrid.

1850 y 51.

Policia Urbana.

Casa

D. Bonifacio Ollerio tre. levantador piro 2.
y sotabanco c. de los Irlandeses n.º 8 m.º 107.

Escala de pios Castellanos

Madrid 9 de Mayo 1850.
Jefe de la Oficina.

Diseño de una fachada que se trata de refo-
 mar, arreglando los huecos poniendo ~~ventanas~~ y le-
 vantando el piso 2.^{do} y el sotabanco, propia de D.ⁿ Ro-
 mualdo Oyero, sita en la calle de Irlandeses señalada
 con el N.º 8. moderno y 6 antiguos de la manzana 107.

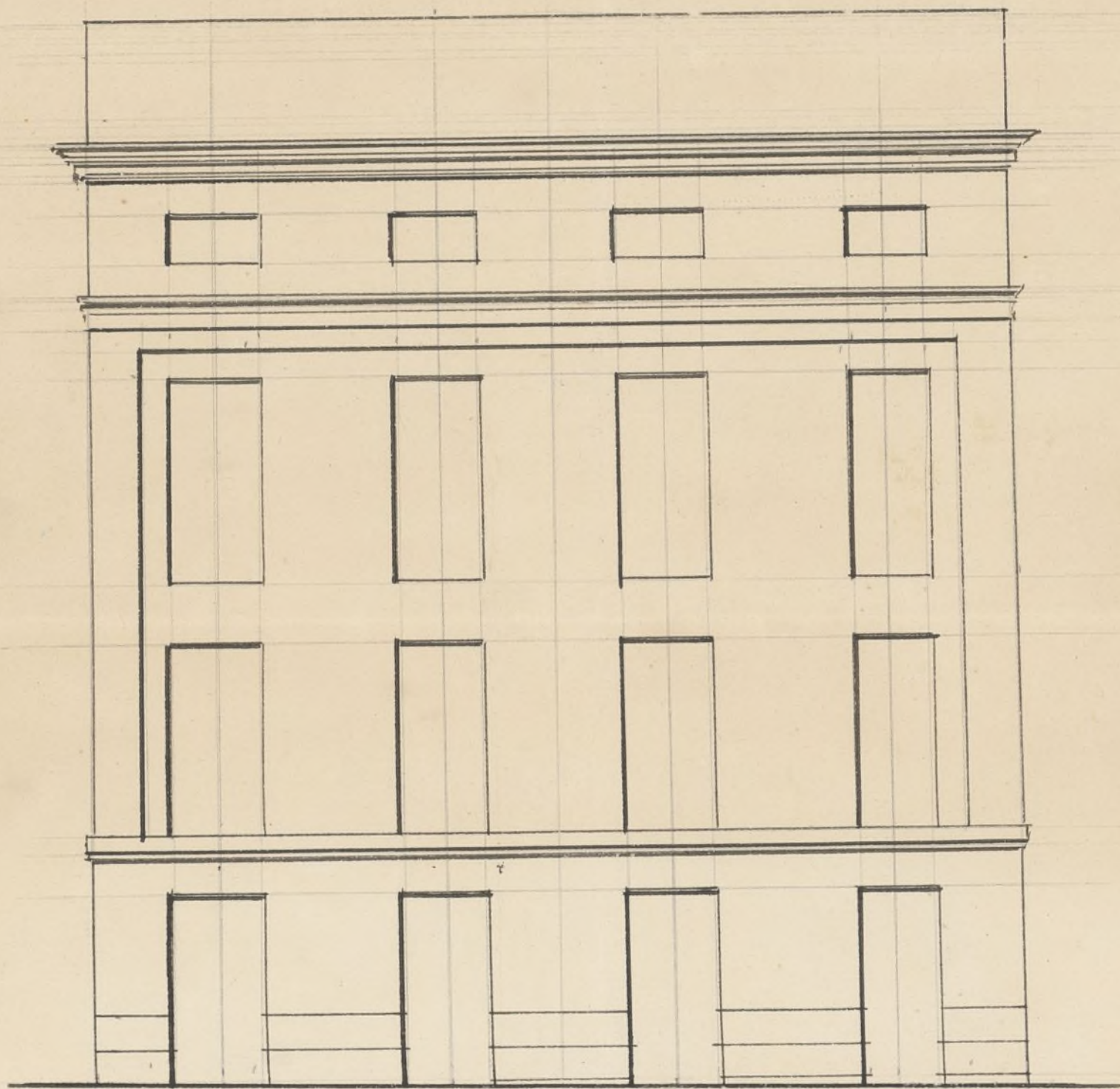

10. 5. 1.

10.

20.

30.

40.

50.

Escala de pies Castellanos

Madrid 9 de D^{bre} 1850.

Justo de Waceta.

Nº 2246



Nº 168

Exmo. Sr. Alcalde Corregidor de E. M. H. V.

D. Romualdo Ojero vecino de esta Corte y dueño de la Casa sita en la misma y su calle de los Irlandeses señalada con el n.º 8. moderno y 6. antiguo de la m.ª 107; á V.E. con el debido respeto hace presente: q' debiendo reformar la fachada de la Casa referida poniendo colocando ~~y~~ arreglando los muros y levantando el piso 2.º y su sotabanco, conforme lo demuestra el plano ejecutado por el Sr. Arquitecto D. Justo Ybáñez el q' acompaña en esta atención.

V.E.

Suplico sirva mandar previo el reconocimiento de dicho plano, dar la Licencia para su construcción Dios guarde á V.E.
Muchos años Madrid 12 de Diciembre de 1850.

Madrid 12 de Diciembre de 1850.

Exmo. Sr.

Para la Comisión de
Obras del Excmo. Ayuntamiento
previo informe del Arquitecto
del Cuartel.

Romualdo Ojero

El Alcalde Corregidor.

El Arce

Excmo. Señor.

Interado de lo que solicita el dueño de la Casa núm.º 8 nuevo calle de los Irlandeses, así como del plano presentado, practique seguidamente el oportuno reconocimiento y de el resulta: que la Casa no tiene mas que piso principal pero las fabricas existentes se encuentran en buen
Ayuntamiento de Madrid

estado y la fachada es susceptible de recibir la carga del segundo y sotaban-
co que se intentan construir, y sin embargo que difiere aunque poco de la
alineacion aprobada, como quiera que se trate de aumentar peso a una construc-
cion que no es nueva y que esto la hara de menor duracion, soi de dictamen
que puede concederse la gracia solicitada, bajo las reglas que luego expondre
si V.E. se sirbiera acceder a los deseos del dueño de la finca, dando tambien mi
parecer sobre el diseño presentado; Mas sin embargo de lo dicho V.E. deter-
minara como siempre lo mas conveniente. Madrid 10 Enero de 1851.

Juan José Sánchez Penedor

Certo. Sr.

Con presencia de lo expuesto por el Arquid.^o Pier-
Sencador a solicitud de D. Romualdo Mero sobe
levantar un segundo piso y sotabanco en la casa
Calle de los Gitanos n.^o 8.^o, no halla reparo en q.
V.E. se sirva prestar su conformidad, a calidad de
que al detallarse por el referido Arquid.^o el or-
de ejecución se consigne la expresa circunstan-
cia de no poderse reforzar de modo alguno la
parte inferior de la fachada toda vez q.^{ue} se
halla en la alineacion señalada p.^{or} la Calle.
Madrid 20 de En.^o de 1851.

La Salud

El Marqués

Goyenche

Marques

Madrid 24 de En.^o de 1851.
En Ayunt.^o Cons.
Con la Comision.

Excmo Señor.

Entrado de lo que V.E. se sirve ordenar y tambien del acuerdo de los Sres de la Comision de Obras, debo manifestar: que el aumento del cuerpo segundo y sotabanco que se desea, se entiendo con exclusion de toda otra obra prebentiva de seguridad y por lo tanto que no se permita reforzar ni componer en lo mas minimo la fachada existente y que los nuevos cuerpos segundo y sotabanco de los cuales el ultimo no debera exceder de seis pies de altura por lo exterior se construiran con buena fabrica de ladrillo trabado con mortero de cal y arena, coronando el todo con alero de madera descubierta con soleron lancillos con tocadura, corona superior moldada con su canalon correspondiente, del cual deben partir las bajadas de barro o plomo, que embucadas en el grueso de la fachada dirijan las aguas pluviales a la calle. Los valones tendran de vuelo lo mas uno y medio pies los del piso principal y uno los del segundo dandoles de altura tres y tres cuartos pies y al intervalo de los valanestres seis dedos, quedando recibidas las patillas en el grueso de la pared un pie, y mas de otro separadas del vivo de la lliz de las ventanas. En las puertas no habra batiente ni peldaño alguno que salga del filo exterior de la fachada para que no impidan el transito publico, debiendo abrir aquellas hacia lo interior de la posesion. Y por ultimo se rebocara la fachada decentemente con arreglo a un buen orden de construccion pintandole las puertas de calle de color claro al oleo: pero como el Excmo Ayunt.^o se halla exclusivamente encargado de la policia, buen aspecto de los edificios y de la seguridad publica, podra cuando guste el Excmo Sr. Alcalde Corregidor o Sr. Teniente de Alcalde del distrito mandar que reconozca e informe sobre el estado de la obra, sin embargo que el dueño de ella debera dar aviso luego que este sentado el alero para practicar el oportuno reconocimiento afin de que por el Conste cuanto el Excmo Ayunt.^o tiene resuelto sobre el particular. En la construccion de andamios tanto interiores como exteriores cuidara el Arquitecto bajo su responsabilidad se construyan segun arte con la idea de precaver la ocurrencia de una desgracia. Es cuanto puedo manifestar a V.E. sobre el particular. Madrid 5.^o de Febrero de 1851.

Manote Sanchez Resendiz

D. Cipriano M.^o Clementin & C.

Certifico: q^{ue} por D. Donato Otero dueño de la Casa C.^o de los Irlandeses num.^o 48 ^{abandonada y} moderno ~~Casa~~ m.^o 107, se audió al Excmo. Sr. Alcalde Corregidor en 12 de Dic. último otorgando el competente permiso p.^o hacer varias obras y levantar piso 2.^o y sotabanco conforme al plano q.^{ue} acompañaba firmado por D. Justo Ybarra.

Pasada la inst.^a a la Comisión ^{del Excmo. Ayuntamiento} de obras p.^o informe del Arquitecto del Cuartel, ~~el Excmo. Ayuntamiento~~ ^{previa} con ~~vista~~ ^{del Ayuntamiento} de los que respectivamente emiten, se ha resuelto por acuerdo de 24 de Enero del corriente año, autorizar ~~al interesado p.^o~~ la ejecución de la citada obra, a la vez de entenderse con exclusión de toda obra preventiva de seguridad ^{A no permitiendo, por lo tanto} ~~por lo tanto no permitiendo~~ reforzar ~~ni~~ ni componer en lo mas mínimo la fachada existente, y que los muros cuerp^o segundo y sotabanco, de los cuales el último no debiera exceder de seis pies de altura por lo estrecho, se ^{compongan} ~~construyan~~ con buena fábrica de ladrillo trabada con mortero de cal y arena, coronando el todo con alero de madera descubierta con soleron, canecillo contocadura, corona superior motada con su canalón correspondiente del cual deberán partir las bajadas de barro o plomo, que cubiertas en el grueso de la fachada dirijan las aguas pluviales a la Calle: ^{que los balcones tengan} ~~teniendo los balcones~~ de vuelo lo mas mo y medio pies los del piso p.^orat. y uno los del segundo, dándoles de altura tres y tres cuartos pies y al intervalo de los balcones seis dedos, quedando recibida la patilla en el grueso de la pared un pie y mas de otro separada del vivo de la luz de las ventanas: que en las puertas no haya batiente ni pedano alguno que salga del filo exterior de la fachada p.^o que no impida ^{Ayuntamiento de Madrid} el tránsito público, debiendo abrir

aquellas hacia lo interior de la posesión: re-
bocando la fachada decentemente con arreglo a un
buen orden de construcción, pintando las puer-
tas de la Calle de color claro al oleo; dando el oportu-
no aviso al Excmo. Sr. Alcalde Corregidor o Sr.
Teniente Alcalde del distrito luego que esté reuolado
el alero para q. se sirva mandar hacer el debido
reconocimiento a fin de que por el conste cuanto
el Excmo. Ayuntamiento tiene resuelto sobre el par-
ticular; y por último que en la construcción
de andamios tanto interiores como exteriores
cuide el Arquitecto bajo su responsabilidad
se ejecuten segun arte con la idea de precaver
la ocurrencia de una desgracia.

Y para que conste doy la presente que
firmo: Madrid 6 de Febrero de 1841.

Indio S.