

A-74-51.

Ayuntamiento de Madrid.

1850 y 51.

Policia Urbana.

Casas.

El Sr. D. Gaspar M^{re} Soliveres, tre. edi-
ficacion C^e Corredera alta del S. Pablo
n^o 4^o m^o 349.

B.º @ f.º 186to

186to 3560to

B.º 296.ºto



Excmo. Sr. Ayuntamiento de esta M. A. V.

Madrid 14 de Oct.
de 1850.

Por acuerdo gral.
del Excmo. Ayuntamiento

Pase a la Com.
de obras

El Cor.º D. Gaspar M.º Soliveres, du-
ño de un solar en la Cor.ª alta de
S.º Pablo, q.º ha comprado en publi-
ca subasta y se distingue con el
N.º 1.º muro de la M.ª 119, hace pre-
sente a V.º E. q.º ha proyectado pro-
ceder a su construcc.ª de nueva
planta para lo cual

A V.º E. Supp.º se sirva mandar q.º por
quien corresponda se le designe
la alineacion y altura q.º ha de dar
a la nueva fachada.

Madrid 14 de Oct.º de 1850.

Comision de obras

Pase al Sr. Ten.º Alcade del distrito
p.º q.º en union del Sr. Regidor
ind.º de la misma D. Juan Gil Delgado, del
Arguat.º del Cuartel, y el del intendente
se proceda al acto de la tira de cuerda,
de cuyo resultado se informe por dho.
Profesor.

El A. Corregidor -

Ayuntamiento de Madrid

Madrid 13 de Oct.º de 1850

Gaspar M.º Soliveres



Señores de la Comisión de Obras

En cumplimiento del anterior acuerdo de V.S.S. he marcado sobre el terreno, la alineación que corresponde a la casa Corredera Alta de S.^{ra} Pablo n.º 4 nuevo y de las operaciones hechas a este fin según el plano aprobado resulta que la nueva fachada debe establecerse sobre la línea recta que une las medianerías de las casas num.º 2 y 6 y en este caso atendiéndose con la primera se remite en la segunda nueve dedos, de manera que en los treinta y cuatro y tres cuartos pies que tiene de longitud la fachada, dejara a favor del tránsito público nueve pies cuadrados y noventa y nueve ciento veinte y ocho abos de pie, que al precio de ocho reales pie valen la cantidad de setenta y ocho reales y seis maravedíes, la misma que debiera abonar el Excmo. Ayuntamiento al dueño de esta casa.

En cuanto a la altura no debiera exceder la de la nueva finca de 88 pies ni ser menor de 30, no siendo tampoco menor la altura del piso bajo de 14 pies, tomando ambas dimensiones en el centro de la fachada. Es cuanto puedo manifestar a V.S.S. sobre el particular. Madrid 26 de Obre de 1840.

Juan José Sánchez Pardo

Casa Torredera alta de San Pablo nº 4.

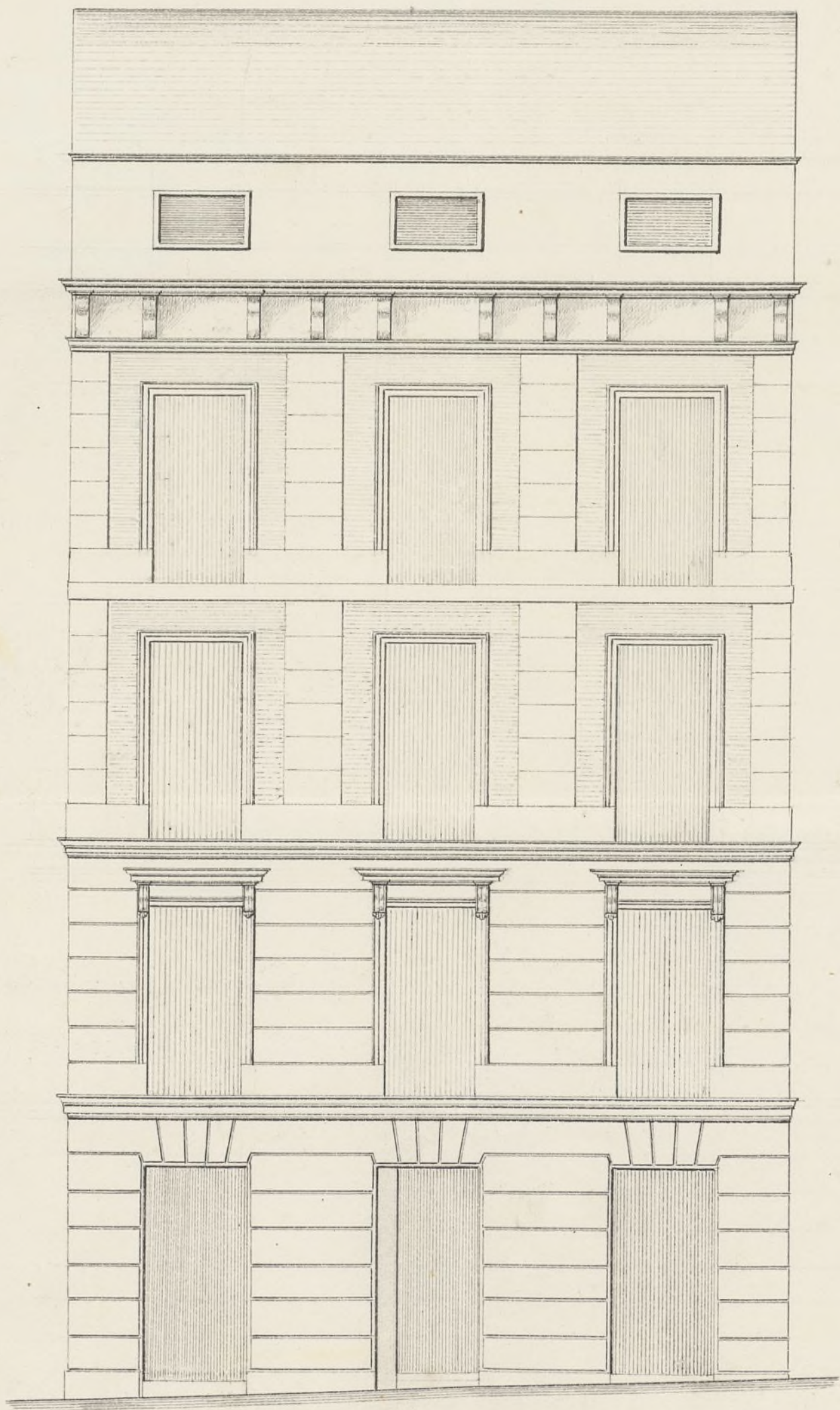

Pies 10 5 0 10 20 30 Castell.

Madrid 10 de Oct.

W. Vero. Mayor

Bp. a f. 186to



Exmo Sr. Ayuntamiento de esta M. H. D.

El Coronel D. Gaspar Maria Soliveres, dueño de la Casa corredera alta de S. Pablo n.º 1.º a' V.º E. hace presente que por la Comision nombrada al efecto se le ha designado la situacion y altura que ha de dar a la Casa que ha proyectado construir de nueva planta en cuya virtud acompaña el plano de fachada levantado por el Arquitecto de la Academia de S. Fernando D. Ysidoro Gano y A. V.º E. Sup.º se digna aprobarle y acordar se le expida la competente licencia para la ejecucion de la obra.

Madrid 1.º de Enero de 1854.

Madrid 9.º de Enero de 1854.

Gaspar M.º Soliveres

Comision de Obras

Pase con el plano q.º se acompaña a inf.º del Arquitecto del Ayuntamiento.

El Sr. Correg.º

Ala Cruz

Res de la Comision de Obras.

En cumplimiento del anterior acuerdo de V.º E. he examinado con la debida atencion el diseño de la fachada q.º presenta D. Gaspar M.º Soliveres, para la construccion de su casa corredera alta de S.º Pablo n.º 1.º, y he visto que dicho diseño se halla arreglado a

a los principios del arte y a los de una buena decoracion, no pasando en la altura del limite marcado segun el ancho de la calle, sino de dictamen: que debe concederse la licencia pedida, a calidad de que se observe en la construccion el diseno presentado y con las precisas circunstancias de que los cimientos han de construirse de piedra pedernal con mezcla de cal y arena sobre terreno firme, dandoles cuatro pies de grueso hasta medio pie mas bajo que el erroras del piso de la calle, en donde retallandose medio pie cada lado se sentara el zocalo de la lanterna de tres pies de altura lo menos con su tizon correspondiente resultando dos builadas descubiertas en el punto mas elevado de la calle, continuando a nivel hasta el mas bajo, sin que falten estos en ningun punto de la fachada. Sobre el referido zocalo y con el mismo grueso de tres pies seguira de fabrica de ladrillo y mezcla de cal y arena el cuerpo bajo y de la misma fabrica en todas sus alturas, siendo los arcos de puertas y ventanillas del propio material sin entramado alguno ni humbrales de madera, retallandose un cuarto de pie por lo interior de cada piso de los siguientes, de forma que resulte el ultimo de dos y cuarto de grueso para el alero que sera de madera descubierta con soleron, lancilllos con torcedura, corona superior moldada con su canalon correspondiente del cual deben partir las bajadas de barro o plomo que emborilladas en el grueso de la fachada dirijan las aguas pluviales a la alcantarilla. Los valaneros tendran de suelo lo mas uno y medio pies los del piso principal, uno los del segundo y medio los del piso tercero, dandoles de altura tres y tres cuartos pies y al intervalo de los valaneros sus debidos quedando recibidos las patillas en el grueso de la pared un pie y mas de otro separadas del vivo de la luz de las ventanas. En las puertas no habra batiente ni peldanio alguno que salga del filo exterior de la fachada para que no impidan el transito publico. Y por ultimo se rebocara la fachada decentemente con arreglo a un buen orden de construccion colocando el rumo correspondiente sobre la puerta del portal: pero como el Excmo Ayuntamiento se halla exclusivamente encargado de la policia, buen aspecto de los edificios y de la seguridad publica, podra cuando guste el Excmo Sr. A. Corregidor o Sr. Teniente de Alcalde del distrito mandar que reconozca e informe sobre el estado de la obra sin embargo que el dueño de ella debiera dar aviso luego que este sentada la lanterna para practicar el 1.º reconocimiento 2.º despues de enrasado el piso p.º y tercero cuando se halla coronada la fachada con el alero para q.º practicados conste por ellos cuanto el Excmo Ayto. tiene resuelto en el particular. En la construccion de andamios tanto interiores como exteriores cuidara el Ayto. bajo su responsabilidad se construyan segun arte con la idea de precaver la ocurrencia de una desgracia. Lo cuanto puedo manifestar a V. S. sobre el particular. Madrid 20 de Enero de 1851.

Juan Jose Sanchez Recasos

Ectmo. Sr.

La Comisión de Obras está conformada
por resultado de los informes consi-
gnados en este expedte., en q. V. E. se in-
va autorizar al Sr. D. Ganpax Ma-
Sotivera p.^a la edificación de nueva
planta de la Casa n.^o 4. Corredera
alta de S. Pablo, observando la ali-
neación y demás reglas deta-
lladas por el Arquitecto de esta Vi-
lla. Madrid 24 de feb.^o de 1851.

Armeria

Lillobo

Leyenda

Marguerite

Amor

Cassani

Marguerite

Madrid 28 de Feb.^o 1851.

En Arquitecto. Cons.

Comis. Comisión.

Madrid 8 de Marzo de 1851.
Conforme con el acuerdo
del Excmo. Ayuntamiento.

Pervaz



Madrid 8 de Abril de 1851.
En Ayuntamiento Constituido.

Mediante la aprobacion del Sr. Jefe Poli-
tico en oficio de 4 del actual, visto en la
sesion de este dia y se halla unido al ape-
riente a que al mismo se refiere, expida
se la licencia.

D. Cipriano M.^a Clemencia D.

Certifico: q^{ue} por el Sr. D. Gaspar M.^a Solivere
Dueño de un solar ~~en la~~ C.^a Corredera alta del Sr. Pablo
n.^o 4.^o m.^a 349.^a se expuso a dho. Excmo. Ay.^{to} en int.^a de
de 13.^a de Oct.^{bre} del año ult.^o, q^{ue} habia proyectado cons-
truir ~~en este solar~~ una casa de nueva planta, repli-
cando q^{ue} ~~si se viviese en unida~~ se le señalase la
alineacion y altura q^{ue} debiera dar a la nueva ~~edificacion~~ ^{plantada}.

Pasada la int.^a a la Com.^{is} de Obras, lo hizo enter al
Sr. Gent.^l Alcaide del Distrito, y q^{ue} en union de uno
de los Sres. Regid.^{es} de la misma, del Arg.^{to} del Cuartel,
y el del interesado se procediese ~~al efecto~~ a la tira de
medidas; de cuyo resultado se dio consunt.^o por dho.
Profesor en el sig.^{te} inf.^{te}
Aquí

Presentado en H. de Encom del corriente año el plano
de fachada firmado por D. Gildono Llano, se remi-
tió a inf.^{te} del Arg.^{to} del Departamento, quien lo devolvió
con el siguiente.

Aquí

La Comision en su vista sancionó el exp.^{to} a la
deliberacion del Excmo. Ayunt.^o proponiendo se
viviese autorizar la citada ~~una~~ edificacion obser-
vando la alineacion y demas reglas detalladas
por el Arquitecto.

Hecho presente a S. E. en sesion de 28 de
Feb.^{ro} ultimo, acordó conformarse con lo prop.^{to}
por la Comision, cuyo acuerdo obtuvo la apro-
bacion del Excmo. Sr. Gefe Político en H. del
actual, de que se enteró el Ayunt.^o en sesion
del 3.^o acordando se expidiese la licencia. Y es
la presente que firmo: Madrid 14 de Oct.^{bre} de 1851.

[Firma]

Comisión de Excmo. Sr. D. Juan de Arce
Dado en la ciudad de Madrid a 15 de Mayo de 1808
Yo, D. Juan de Arce, Comisionado de Excmo. Sr. D. Juan de Arce
por el Excmo. Sr. D. Juan de Arce
Dado en la ciudad de Madrid a 15 de Mayo de 1808
Yo, D. Juan de Arce, Comisionado de Excmo. Sr. D. Juan de Arce
por el Excmo. Sr. D. Juan de Arce

Comisión de Excmo. Sr. D. Juan de Arce
Dado en la ciudad de Madrid a 15 de Mayo de 1808
Yo, D. Juan de Arce, Comisionado de Excmo. Sr. D. Juan de Arce
por el Excmo. Sr. D. Juan de Arce

Comisión de Excmo. Sr. D. Juan de Arce
Dado en la ciudad de Madrid a 15 de Mayo de 1808
Yo, D. Juan de Arce, Comisionado de Excmo. Sr. D. Juan de Arce
por el Excmo. Sr. D. Juan de Arce

Comisión de Excmo. Sr. D. Juan de Arce
Dado en la ciudad de Madrid a 15 de Mayo de 1808
Yo, D. Juan de Arce, Comisionado de Excmo. Sr. D. Juan de Arce
por el Excmo. Sr. D. Juan de Arce

Comisión de Excmo. Sr. D. Juan de Arce
Dado en la ciudad de Madrid a 15 de Mayo de 1808
Yo, D. Juan de Arce, Comisionado de Excmo. Sr. D. Juan de Arce
por el Excmo. Sr. D. Juan de Arce