

4-74-136

Ayunt.^o Const.^o de Madrid.

4851.

Policiá Urbana.

Casa

D. Pedro de Erezuma, fre. edificacion
C.^a del Olivo n.^o 26. m.^a 360.

38702.

4070/229



Mr. 66

Excmo. Señor.

D. Pedro de Cerezo, dueño de la casa sita en esta corte y en Calle del Olivo alto, num. 26 nuevo y 6 antiguo, de las manzanas 360. a D.E. y poses: Que que ha solicitado del Sr. Alcalde Corregidor el permiso para demolerla y edificarla de nuevas planta, por tanto =

S. V. E. Suplicas se sirva disponer lo sea marcada la alineacion de la nueva fachada. Madrid 17. de Enero del 851.

Mad. 29 de Ene. del 851.

Por acuerdo gral. del
Excmo. Ayuntamiento.

Pase a la Com. de Obra.

Excmo. Señor.

Pedro de Cerezo

Madrid 30 de Ene. del 851.
Comision de Obra.

Pase al Sr. Ten. Alcaide del distrito p. a. en union del Sr. Regidor ind. de la misma, Sr. de Goyencche, del Sr. Quinto del Cuartel y el del interesado, se proceda al acto de la tira de cuerdas, de cuyo resultado se inf. por dha. Projeccion, asi como tambien cuanto se le ofrezca acerca del plan de obra acompaña.

El A. Corregidor

M. Cruz

M. A.

2071
Díto 24 de febrero de 1891.

Heven a efecto el acto de la tirada cuando sacada en el decreto que precede, a cuyo fin se señala el Juebe, día del Corriente a las doce de la mañana, oficiándose a efecto al Sr. Conde de Goyeneche, al Arquitecto del Cuartel y al interesado para su concurrencia al acto, el último con su Arquitecto, y verificada informe por el del Cuartel según sea mandado.

El Sr. Alcalde.

Caballero

Sr. de la Comisión de Obras

2
Habiendo marcado sobre el terreno la alineación que debe observarse con arreglo a la acordada por el Sr. Ayuntamiento en la construcción de la fachada de la Casa que trata levantar D. Victor de Irujo dueño de la Casa Calle del Rivo alto nº 26 manr.º 960, resulta que la nueva fachada se sitúa sobre una línea recta en los 19' que tiene de extensión, atando por la derecha con el manr.º 22 y por la izquierda con las inmediatas nº 22, tomando del terreno público por el primer punto 9 dedos, y conservando por la izquierda la posición que tiene al presente que ha en 9 pies $\frac{31}{84}$ avos de otro, que a precio de 11 de cada uno importan 131 d. 8 m. que deberá abonar el interesado a los fondos municipales. La altura de la nueva fachada no excederá de 68 pies siendo la del piso bajo lo menor de 4, ambas tomadas por el centro, y podrá levantar para bajo principal 2º y 3º, sin construir boardallas vivideras en la primera, origina a la Calle, pudiendo utilizarse estas en las interiores siempre que no vayan de 9 pies de largo y estas, el techo a cielo. En caso de convenir a el interesado construir rotabanco no excederá la altura total del edificio de los 68 pies citados siendo la su menor de 9 pies, sin exceder su altura sobre el alero de 6 pies, para lo que es indispensable reducir la de los pisos superiores de, excepto la de la planta baja que conservará los 11 indicados. Q. S. sin embargo resolverán como siempre lo q.º mejor estimen. Ma. D. 24 de feb.º de 1891.

Victorio Llano

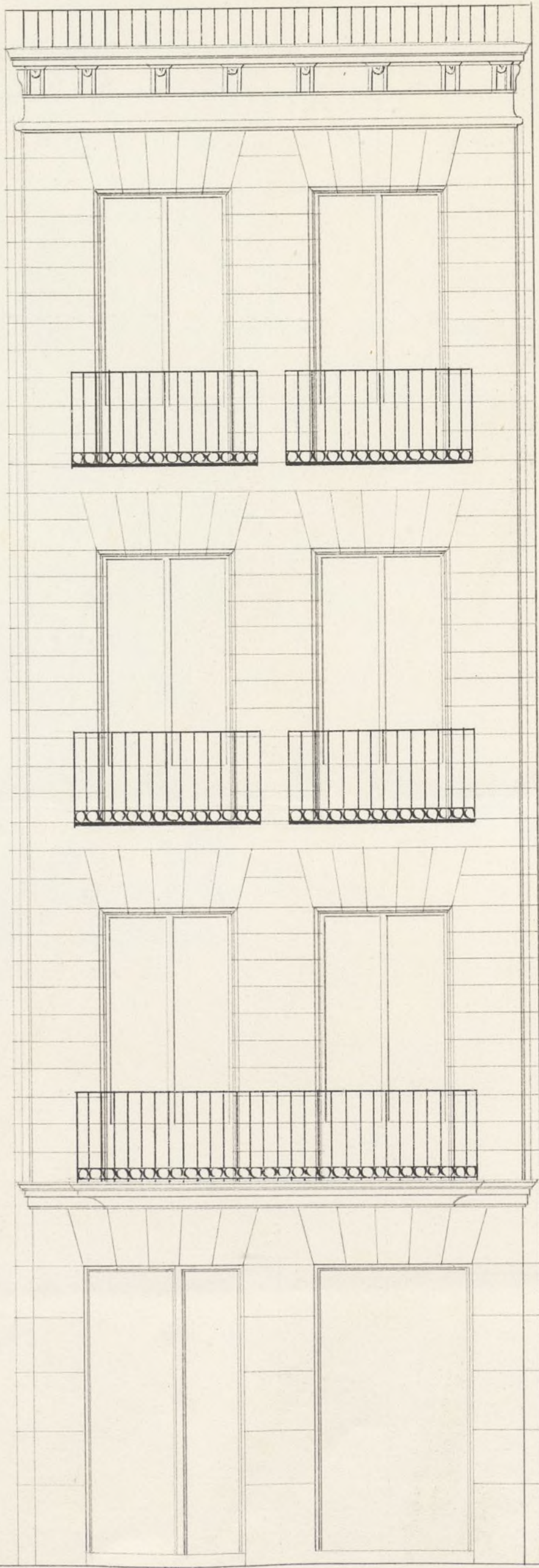

Calle del Olivo alto n.º 26 nuevo manz.ª 360.

Madrid Enero de 1851

José Joaquín de Harnoloff



Excmo. Sr.

D.odoro de Erzurum, dueño de la casa
situa en esta Corte y en la Calle del Olivo alto
num.^o 26. nuevo a E. hace presente: que le ha
sido concedidas las licencias para derribarlas
y marcando ya la direccion de la nueva ab-
nacion que debe seguir la fachada cuando
las edifique de nuevo; y tratando ahora de
verificarlo, y habiendo presentado el plano
de ellas a V. E. como Ayuntamiento =

A. V. E. suplicas se sirva concederle las oportu-
nas licencias a lo que quedará agradecido.
Madrid 7. de Abril de 1851 =

Excmo. Sr.

Vrdo. de Excmo. Sr.

Sr. de la Com.^a de Obras.

Examinado el plano de fachada p.^a la casa que trata construir
de nueva planta D.odoro de Erzurum en la Calle del
Olivo alto n.^o 26. formado por D.^o Don Joaquin de Harroloa Ar-
quitecto por la Academia Nacional de S. Fernando, lo halla
arreglado a los principios de las artes y acuerdos del Excmo. Ayun-

lamiento, por lo que no es inconveniente en que D. H. se sir-
van conceder la licencia que se pide, — a calidad de observar-
se en la construcción el diseño presentado, con la circuns-
tancia de que los cimientos se han de — levantar sobre
terreno firme, con piedra de sillería viva y mortero
de cal y arena, dándoles 15 pies de grueso hasta medio pie
mas bajo que el curral del piso de la calle, en donde
se tallará medio pie de cada lado, se sentará el roca-
lo de cantería de tres pies de alto lo menor y otros tres
de grueso, resultando dos mitades descubiertas, en el quinto
piso elevado de la calle, continuando estas a nivel
hasta el mas bajo sin que fallen en ningún punto de
la fachada. Sobre el referido rocalo y con el mismo
grueso, seguirá de fábrica de ladrillo y mortero de cal
y arena, el cuerpo bajo hasta la altura del piso principal,
y de la misma fábrica en todas sus alturas, siendo los
arcos de puertas, y ventanas del propio material, sin
entramados ni umbrales de madera, tallándose por
lo interior de cada piso lo necesario para que resulte
el espacio de 3 $\frac{3}{4}$ pies para el arrio del alero, que
será de madera descubierta compuesto de solera, canchillo,
contracadera y corona moldada, cubierta de plomo o
una cornisa de piedra o forrada que tenga poco vuelo,
formando por la parte interior una canal general,
para que recogidas en ella las aguas llovedizas se
introduzcan en las vajadas de plomo embebidas en
el muro de fachada, las que desaguarán por medio de
una ataraja a la alcantarilla general que pasa por
la calle. Los balcones tendrán de vuelo lo mas, pie y medio
los del piso principal y, uno los de los pisos restantes, dan-
doles de altura 3 $\frac{3}{4}$ pies, y al intervalo de los balaustrados
quedando recibidas las patillas en el grueso de la pa-
red un pie, y mas de otro separadas del vivo de la pared
de las ventanas. En las puertas, no habrá batiente ni pel-
dano alguno que sobresalga del filo de la fachada para que no
impida el tránsito publico, en las aceras, se sentarán los

de piedra herroquina de medio pie de espesor y tres de salida, sentan-
do las losas con mortero de cal bajo una varante sin que
quedan abrirse lumbreras, orizontales, a los sótanos, debien-
do estas colocarse entre las mochetas de las puertas o a
plomo de los huecos, y por ultimo se rebocará la fachada
de decentemente pintando con las tintas, un buen or-
den de construccion pintando al oleo de un color claro
las puertas de la Calle. Estando el Exmo Ayuntamiento
encargado de la policia, buen aspecto de los edificios y de
la seguridad, podrá cuando guste el Exmo Señor Alcalde
Corregidor o Señor Teniente Alcalde del Distrito, mandar
de Vicerreca o informe acerca del estado de la obra, sin em-
bargo de que el dueño deberá dar aviso luego que se haya
puerto la cantera, despues de currasado el piso princi-
pal, cuando la fachada se halla coronada con el alero,
y por ultimo despues que se haya concluido la finca en
estado de alquitaru, para que practicaados los cuatro
reconocimientos resulte el cumplimiento de lo acordado por el
Exmo Ayuntamiento en la construccion de andamios,
se observará que las almas, sean de seijas, colocadas en medio
de los huecos, a excepcion de las de los extremos que estarán
a la linea de los muros medianeros, para que no resulten
mechinales, las puertas seran de maderos de a seis, y
los tabloner de buena calidad sin nudos saltadinos, po-
niendo tres por lo menos en el ancho de cada andamiada,
no constituyendo el Arquitecto se carguen con mucho
ladrillo, y para evitar en lo posible todo incidente
desagradable, pondran maderos de a 8 o de a 10 entre
las almas, que sirvan de antepechos o varandilla ele-
vandolos de los tabloner unos cuatro pies, redoblado
este cuidado donde se coloque el pesante que se
formara con toda solidez, cuidando ademas el pro-
fesor que los andamios interiores se ejecuten segun
arte p^a precaver una desgracia. Lo cuanto puedo ma-
nifestara V. S. sobre el particular Madrid 19 de Mayo 1881.

Excmo. Sr.

Por el resultado q. ofrecen los informes consi-
gnados en este expediente por el Arquitecto Lla-
nos, no halla la Comision de Obras reparo en
q. V. E. desirriendo al permiso solicitado por don
Juan de Erezuma, acuerde prestar su permiso
p.^a la edificacion de nueva planta de la casa
Calle del Olivo alto n.^o 26., observandose en la
referida obra la alineacion y demas reglas
consignadas por dho. Profesor. Madrid 28.
de Abril de 1851.

Villaverde Medina
Garcia
Garcia

Madrid 29 de Abril 1851.

En Ayuntamiento. Cons.
Con la Comision.

1.^o Mayo 1851.

Conforme con el acuerdo del
Excmo. Ayuntamiento

Madrid 23 de Mayo 1851.

En Ayuntamiento. Cons.

Mediante la aprobac.ⁿ del Sr.
Jefe Politico, vista en esta misma
sesion y se halla unida al exped.^{te} de igual clase de D.^o Jose
Ordobas, se acordó: expedase la licencia.

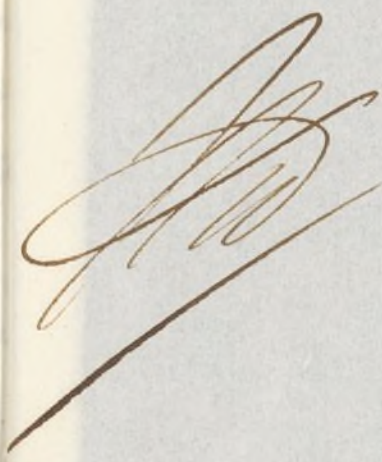
 El Excmo. Ayunt.^o de ésta Villa se ha resuelto conceder á D. Ysidro de Irujo en concepto de dueño, licencia p.^a la edificación de la Casa C.^a del Otivo n.^o 6 ant.^o 26 mod.^o m.^o 360^o resultando de la alineación q.^e le ha sido señalada tomar del terreno pub.^o p.^a uso de la finca 5 pies $\frac{31}{64}$ avos de otro que al precio de 24 rs. cada uno importan la cantidad de 131 rs. 8 mrs. la cual debe abonar á los fondos municipales. Lo noticié á V. p.^a que consta en esa Sección de recargos.

Dició E. Madrid 28. de Mayo de 1851.

Sr. Jefe de la Sección de Contabilidad.

P.º Ingresos Extraordinarios n.º 16

Sección de Contabilidad

del Excmo.

AYUNTAMIENTO CONSTITUCIONAL

de Madrid,

En 28 de Junio pp.º ha entregado
esta Depositaria de esta Villa, D.º Pedro
de Herrera, dueño de la casa Calle
del Olivo n.º 6 aut.º 26 modernus
n.º 360. = 834 S. 8 mrs. valor de
#9 $\frac{31}{64}$ ptes. a 24 S. cada uno que ha
tomado, del tránsito público para
incorporar a dicha casa; a su edi-
ficación.

Lo que pongo en conocimiento
de V.º a los efectos oportunos

Dir. que a V.º m.º a.º M.º
2 de Julio de 1851.

Fabian Sainz de la

Lastra

Sr. Secretario del Excmo. Ayuntamiento de esta Villa

D. Cipriano M^o Clementini & C.

Certifico: que por D. Ysidro de Ercumua en con-
cepto de la Casa C.^a del Olivo n.^o 6 ant.^o 26 mod.^o m.^a
360 se espuso a dho. Excmo. Ayto en inst.^a de 17^a de
Eul.^o ult.^o, ~~que~~ habia solicitado del Sr. Alcalde Corre-
gidor el permiso p.^o demolerla y edificarla de nueva
planta, suplicando en ~~su~~ consecuencia q.^{ue} ~~el Ayuntamiento~~
~~tan~~ se moviese disponer le fuese marcada la
alineacion de la nueva fachada.

Parado a la Comision de Obas, lo fué esta
a el Sr. Jefe Alcaide del Distrito p.^{er} y en union
de uno o dos Sres. Regid.^{es} de la misma, del Ar-
quitecto del Cuartel, y el del interesado se pro-
cediere a la tira de cuerdas, de cuyo resultado
se dio conocimiento por d^{ta}. Profesor en el sig.^{to} inf.
Aqui!

Presentado el plano de fachada firmado por D. Don
Joan. de Ybarrola, se remitió a inf. del citado Arquib.
quien le devolvió con el siguiente —
Aquí.

La Comisión en su vista sometió el expediente a la deliberación del Excmo. Ayuntamiento proponiendo se sirviese de fexer al permiso solicitado y en la refec-
ta edificación, a calidad de observarse en ella la alineación y demás reglas consignadas por el Arquitecto.

Hecho presente a S. E. en sesion de 29.
de Abril último, acordó conformarse con lo
propuesto por la Comision, cuyo acuerdo obtu-
vo la aprobacion del Excmo. Sr. Jefe Político
en 16. del siguiente Mayo, de que se enteró
el Ayunt. en sesion del 23. acordando se espi-
diere la licencia. Y habiendo tenido efecto
~~la entrega~~ la entrega en la deposita-
ria de esta Villa de los 151 rs. 8 mrs. importe
del terreno pub.^{co} con que se beneficiaría la
finca: doy la presente que firmo: Mad.
4. de ~~Junio~~ de 1851.
Julio

Lindro.