

A 14 18.

Ayunt. Cont. de Madrid.

1851.

Policia Urbana.

Caras.

D. Pablo Gorr. America, tre. edificacion  
Calle Corredera baja de S. Pablo n.º 5. m.º  
448.







N.º f.º 12.

N.º 60 v.º

L.º 8 f.º 40



Excmo Ayuntamiento Constitucional de esta  
M. N. Villa

D. Pablo Gonzalez Armeria vecino de este  
corte, dueño de la casa sita entre Corridera  
Baja de S. Pablo n.º 5 mancomos lit. D. i. V. E.  
con el respecto debido hace presente: que ha-  
viendo en medianas estado por su antigua con-  
strucción la referida casa, ha determinado  
demolerla y construirla de nueva planta  
por lo que

A V. E. Sup.º se urde dar los ordenes oportunos p.  
señalar la alineación y altura que he de que-  
dar en su nueva edificación; grase q.  
expone el plano de V. E. cuyo vno y otro  
an.º Madrid 11. de Julio de 1851.

Madrid 11 de Julio de 1851.

Por acuerdo gral. del Excmo.  
Ayunt.º

Pase a la Comisión de Obras.

Pablo Gonzalez  
Armeria

Ma. J.



A Dñd L. de julio de 1851.

Comisión de Obra

Pase al Sr. Jefe Alcaide del Distrito, p.<sup>a</sup>  
y en unión con el Sr. Regidor ind.<sup>o</sup> de la  
misma D. Man. Pascual Medina, del ar-  
quitecto del Cuartel, y el del interesado, se pro-  
ceda al acto de la tira de cuerda; informan-  
dose del resultado por dño. Profesor.

El A. Corregidor.

Puñal



Levantamiento de la Comisión de Obra.

Habiendo marcado la alineación que debe observarse con arreglo a la  
aprobada por el Excmo. Ayuntamiento en la construcción de la fachada  
de la casa que se trata de levantar de nueva planta por D. Pablo  
González, y situada en la cornisa baja de Calle nº 5 en el nº 413, resulta  
que la fachada se establecerá en línea recta en la 2.<sup>a</sup> y 3.<sup>a</sup> que tiene  
de extensión alineando por la derecha con la anterior de la casa nº 21 y por  
la izquierda con la nº 1 de moderna construcción, rematándose por el 1.<sup>o</sup> punto  
16 avos de pie y por la izquierda  $\frac{1}{16}$  que hacen 3 pies  $\frac{1}{2}$  avos de oro que  
a precio de 16 reales pie importan 49 reales 12 m. que deberán abonarse  
a el interesado de los fondos municipales. La altura de la nueva fachada en  
medida de 18 pies siendo por lo mismo de 4 la de la planta baja y podrá  
constar de 9 pies bajo, parat, 2.<sup>o</sup> y 3.<sup>o</sup> pie levantar hornallas verticales en la  
proyección a la calle utilizando estos en las superiores, siempre  
no bajen de 9 pies de luz y se ponga el resto a culo raro. Lo de consueño de  
intermedio construir estabanes, no medirá la altura del edificio con su  
cubierta de este de los 18 pies citados, y se levantará cubriéndolo de arriba  
a los aus inferiores de la fachada, siendo su altura de 9 pies sin  
subir sobre el alero mas de 6 pies para lo cual se mandó medir  
por la de la parte superiores 4 pies en todo la planta baja que



comunicar la aludida, presentando el interesado el plano de fa-  
chada firmado por arquitecto para la aprobación del Excmo. Ayun-  
tamiento. P. S. En embargo acordaron lo que mejor estimen. Ma-  
drid 11 de Julio de 1858.

M. Dora Stano 







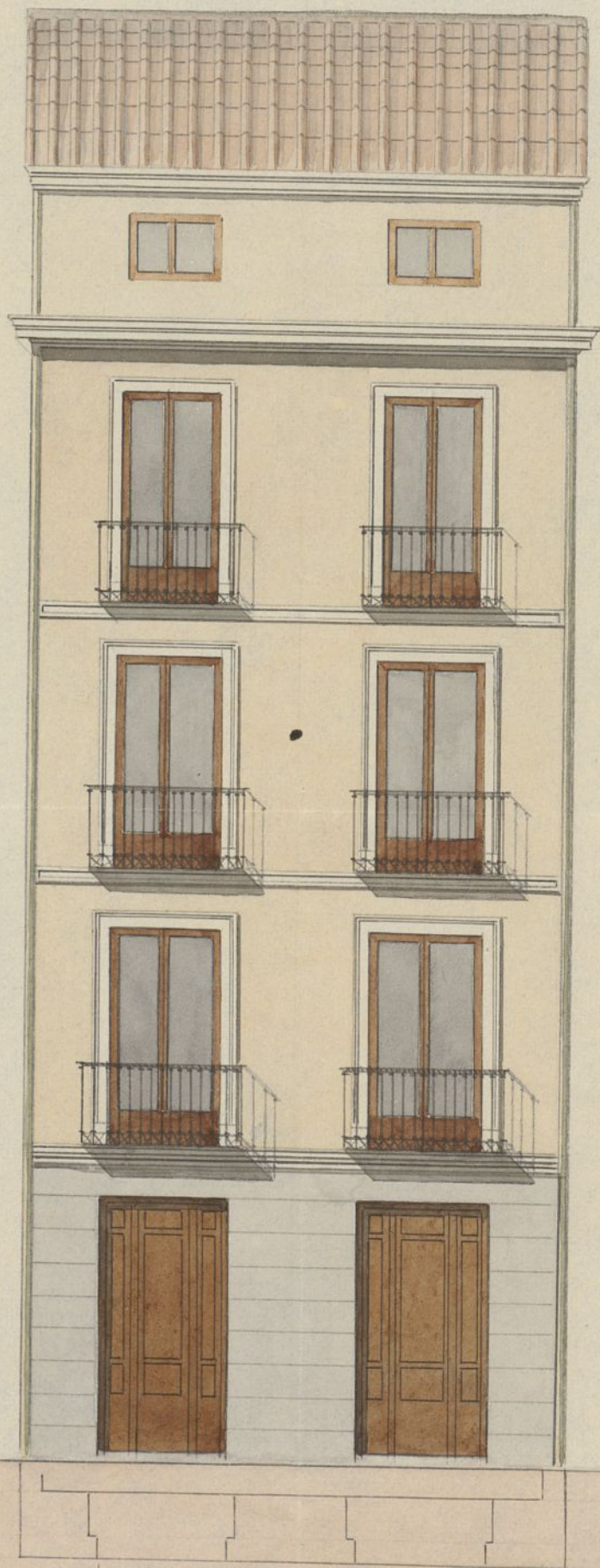

Pies Castellano.

Fachada para la casa que se ha de construir en la Corredera  
baya de Sn. Pablo numero 5, de la manzana 1,48 propia de  
Dn. Pablo Amezua.

Antonio de Herrera  
de la Calle

*[Signature]*



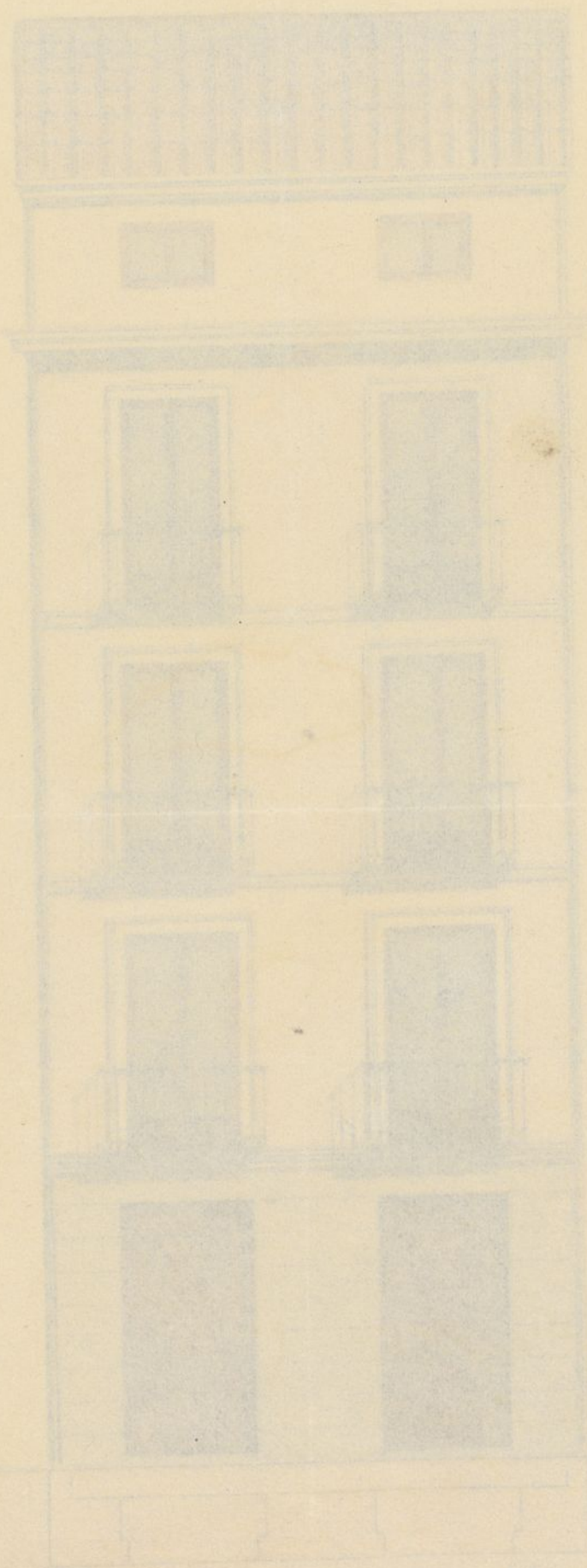

El Ayuntamiento de Madrid  
ha acordado en su sesión de 14 de Mayo de 1880  
que se conceda a D. Pablo Antonio  
el privilegio de explotación de la  
obra de D. Pablo Antonio  
por el término de 20 años  
contados desde el día de la  
publicación de esta Real Cédula.  
En Madrid a 14 de Mayo de 1880.  
El Excmo. Sr. D. Juan de  
Herrera y Tordesillas  
Secretario de Estado



Nº 12.



Exmo Ayuntamiento Constitucional de Madrid

D. Pablo Gonzalez Amernia vecino de esta corte  
a V. E. expone: Que teniendo que reedificar de nueva  
planta la casa de su propiedad sita entre Corredora Baja  
de S. Seb. y S. S. manifiesta con arreglo a lo eli-  
minado y altura que se le senalo en 7 de Julio ulti-  
mo en que se hizo la tira de murallas, segun lo  
demuestra el adjunto plano de la nueva fachada  
que ha de tener dicha casa

A V. E. Suplico se sirva mandar se expida la correspon-  
diente licencia p<sup>a</sup> construir dicha finca con arreglo  
a las ordenes que Vigan, Gracia que expuso Plutarco  
de V. E. Madrid 13 de Agosto de 1851.

Pablo Gonzalez  
Amernia

Madrid 14 de Ag<sup>to</sup> de 1851.

Comision de Obras

Para con el plano q<sup>se</sup> acompa-  
ña a inf<sup>te</sup> del Arg<sup>to</sup> del Cuartel.

El Sr. Corregidor.

Pasa a J<sup>te</sup>

Señores de la Comision de obras. Examinado el plano de fachada  
de la Casa que se trata construir de nueva planta en la



Comedera de S. Pablo num.º 5, manzana 448 por cuenta de  
D. Pablo America dueño de la finca formada por D. Antonio  
Hernández de la Calle arquitecto por la Academia Nacional de  
S. Fernando, lo halló arreglado a los principios del arte y acuerdos  
del Excmo. Ayuntamiento, por lo que no veo inconveniente en que  
D. S. L. se avise dar la licencia que se pide observándose en la cons-  
trucción el diseño presentado, y con la circunstancia de que los muros  
han de construirse sobre terreno firme con piedra de pedernal y mureta  
de cal y arena, dándose 4 pies de grueso hasta medio pie mas bajo  
que el umbral del piso de la Calle, en donde retallándose medio pie  
de cada lado se sentará el rodado de cantería de tres pies de alto lo  
muro y otros tres de grueso, resultando dos hiladas descubiertas en  
el punto mas elevado de la Calle, continuando estas a nivel hasta  
el mas bajo sin que fallen en ningún punto de la fachada. Sobre el  
referido rodado y con el mismo grueso seguirá de fábrica de ladrillo y  
mureta de cal y arena el cuerpo bajo hasta la imposta del piso principal  
y de la misma fábrica cubiertas las alturas, unido los arcos de puertas  
y ventanas del propio material sin entramados ni timbrales de made-  
ra, retallándose por lo interior de cada piso lo necesario para que resulte  
el último de 2½ pies de grueso para el aliento del alero, que será de ma-  
dera descubierta compuesto de soleron canchillos con tiradura y corona  
moldada cubierta de plomo, se una coronisa de piedra o forjada  
que tenga pelo vuelto, formando por la parte interior una canal ge-  
neral para que recogidas en ella las aguas lloreras se introdu-  
can en las bajadas de plomo unidas en los muros de fachada, las  
que desaguarán por encima de la azua a la Calle. Los balcones  
tendrán de vuelo lo mas pie y medio los del piso principal y uno  
los de los pisos restantes, dándose 3½ pies de altura y al intervalo  
de los volantes seis dedos, quedando recuñadas las patillas en el gru-  
so de la pared un pie y mas de otro separados del vivo de la luz de  
las ventanas: en las puertas no habrá volante ni jaldano alguno



no que sobresalga del filo de la fachada para que no impidan  
el tránsito público; en las cuerdas se sentarán líneas de piedra berroquena  
de medio pie de espesor y tres de salida, sentándolas con mortero de cal, bajo  
una variante, sin que puedan abrirse luminarias o ventanas a los sótanos,  
dejando estas colocarse entre las mochetas de las puertas o a félremo de los  
muros, y por último se rebocarán las fachadas decentemente, imitando  
con las tintas un buen orden de construcción, pintando al óleo de color  
claro las puertas de la Calle. Estando el Excmo. Ayuntamiento encargado  
de la policía, buen aspecto de los edificios y de su seguridad podrá cuando guste  
el Excmo. Sr. Alcalde Comendador, mandar a reconocer e informe a una  
del Eñor de la obra, sin embargo de que el dueño deberá dar aviso luego  
que este instalado el local de cantina, después de enmarcado el piso principal,  
cuando la fachada se halle coronada con el alero y por último después que  
este concluida cubramiento la finca, a fin de reconocer si está en estado  
de alquilarse, para que practicados los reconocimientos remita el cumpli-  
miento de lo acordado por el Excmo. Ayuntamiento. En la construcción  
de andamios de la fachada se observará que las almas sean de sermas colo-  
cadas en medio de los muros, a excepción de los de los extremos que estarán  
a la línea de los muros medianeros para que no resulten mecánicas. I  
en la fábrica, los puentes serán de maderos de a seis y los tablones de buena calidad  
sin nudos saltaderos, poniendo tres por tornos en el ancho de cada andamio  
no considerando el arquitecto se carguen con mucho ladrillo, y para  
evitar en lo posible todo incidente desagradable se pondrán maderos de a 8,  
o de a 10 entre las almas que sirvan de antequicho o barandillas, elevándolos  
de los tablones unos 4 pies, redoblando este cuidado donde se coloque el  
pericarte que se formará con toda solidez, cuidando además el proferor  
que los andamios interiores se junten según arte para precaver una des-  
gracia. Es cuanto puedo manifestar a V. G. sobre el particular.

Madrid 10 de Agosto del 851.

Pedro Llanos

Excmo. Sr.

De conformidad con el Real Decreto de alineación y



Demás reglas propuestas por el Ayunt.<sup>o</sup> de esta  
villa, no halla reparo la Comisión del Br. en G.  
U. G. se sirva conceder a D. Pablo Gome. Amescua la  
licencia q. ha solicitado p.<sup>a</sup> la construcción de  
nueva planta de la casa Corredora Baja de D.  
Pablo n.<sup>o</sup> 5 m.<sup>c</sup> 148. Madrid 28. de Agosto de 1851.

Afirmar

Goyenche

Medina

Villalobos

Madrid 29 de Ag.<sup>o</sup> de 1851.  
En Ayunt.<sup>o</sup> Cons.  
Con la Comisión.

Madrid 23 de Set.<sup>o</sup> de 1851.  
En Ayunt.<sup>o</sup> Cons.<sup>o</sup>

Mediante la aprobación del Sr. Gobernador,  
vista en la Sesión de este día, que se halla  
unida al exped.<sup>te</sup> de igual clase, de D. Gidoro  
Lopez, expedase la licencia.



D. Cipriano M.<sup>a</sup> Clementin D.

Certifico: que por D. Pablo Góm. Arce en  
en concepto de dueño de la casa C.<sup>a</sup> Corredera baja  
del. Pablo n.<sup>o</sup> 5.<sup>o</sup> m.<sup>o</sup> 448.<sup>o</sup> se ~~presentó~~ <sup>capmo</sup> a d.<sup>o</sup> Arq.  
Arq.<sup>to</sup>. Argut.<sup>o</sup> en un.<sup>o</sup> de A. de Julio ult.<sup>o</sup>; que ha  
~~presentado p.<sup>a</sup> en construcción~~  
~~la referida casa, habiéndose determinado de acuerdo~~  
~~y conformidad de nueva planta~~ <sup>operata</sup> se in-  
viere ordenar ~~la alineación y altura q.~~ <sup>el señalamiento de</sup>  
deberá guardar.

Parada a la Comisión del Obra, lo más cito al  
Sr. Vent. Alcalde del Distrito p.<sup>o</sup> que en unión de  
uno de los Sres. Regid.<sup>es</sup> de la misma, del Arg.<sup>to</sup>  
del Cuartel, y el del interesado se procediere a la  
tira de cuerdas, de cuyo resultado se dió consim.  
por d.<sup>o</sup> Proposor en el siguiente inf.

Aquí

Presentado el plano de fachada firmado por  
D. Ant.<sup>o</sup> Herrera de la Calle, se remitió a inf.  
del citado Argut.<sup>o</sup>, quien le devolvió con el inf.

Aquí

La Comisión en su vista remitió el expediente  
a la deliberación del Excmo. Argut.<sup>o</sup> proponien-  
do seuviere autorizar la referida obra de con-  
formidad con el detalle de alineación y demás  
reglas consignadas por el Argut.<sup>o</sup>

Hecho presente a S. E. en sesión de 29.<sup>a</sup> de  
dijo ult.<sup>o</sup>, acordó conformarse con lo prop.<sup>to</sup>  
por la Comisión, cuyo acuerdo obtuvo la apro-  
bación del Excmo. Sr. Gobernador de la Prov.<sup>a</sup>  
en 15.<sup>a</sup> del actual, de que se enteró el Argut.<sup>o</sup>  
en sesión del 23.<sup>a</sup> acordando se expidiese  
la licencia: Y es la presente que firmo.  
Madrid 28 de octubre de 1841.

Indio



