

to
Ayuntam. de Mad.

1-209-31.

1826

10

Policia.

D.ⁿ Santiago Corominas due-
ño de una casa en la calle
mor. Portal de manguiteros
n.^o 9 m.^a 388 sobre licencia
para construir nueva fachada
500 L.^o 60. f.^o 51



Secret.^a del Sr. Torre

Diseño de la fachada que se hade construir de nueva plan
Mangüitecos, correspondiente al num.^o 9. de la manz.^a 388.

Inform.^{do} en 15, de Mayo
de 1826. / Aguado

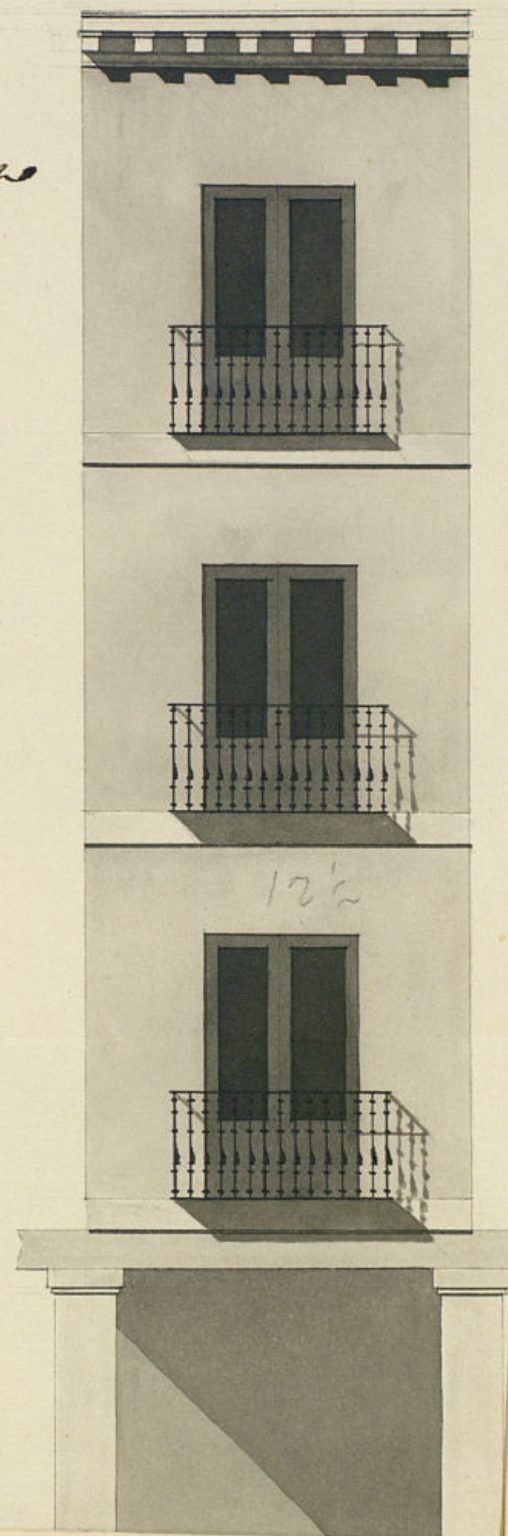

Diseño de la fachada que se hade construir de nueva planta en la Calle mayor lateral de
 Mangüiteiros, correspondiente al num.^o 9. de la manz.^a 388, propia de D. Santiago Cerominas.

Inform.^{do} en 18, de Mayo
 de 1826. Equado

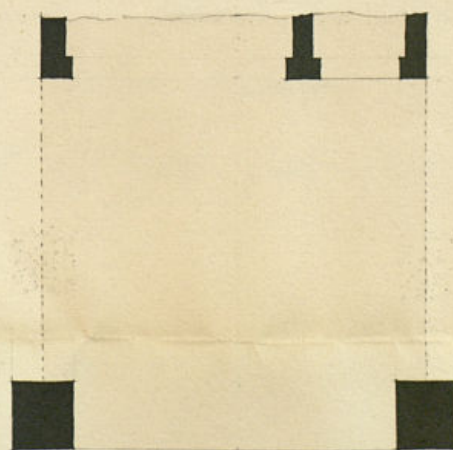
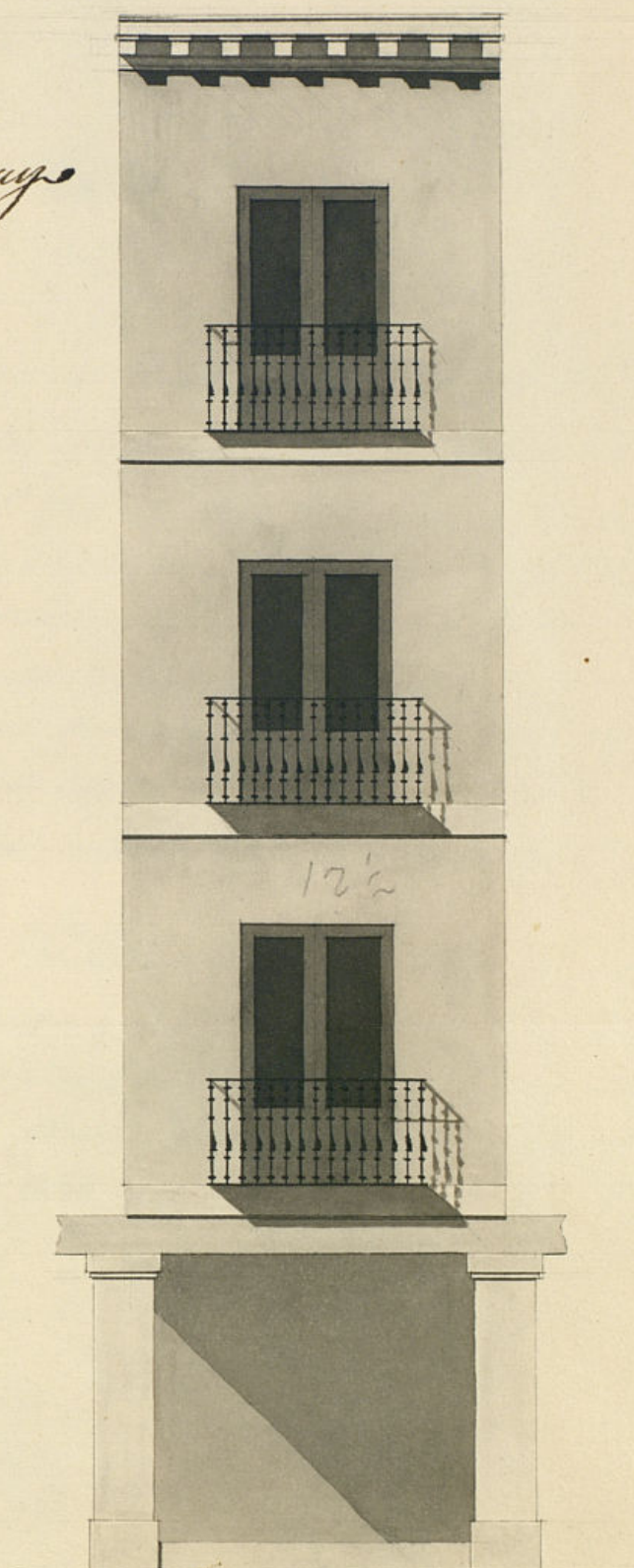

Madrid 6 de Mayo de 1826.

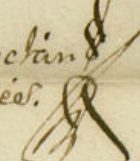
Juan Mig. de Melan
 Arquitecto

nimiento de Madrid

5 4 3 2 1 2 3 4

Escala de 40 pies Castellanos.

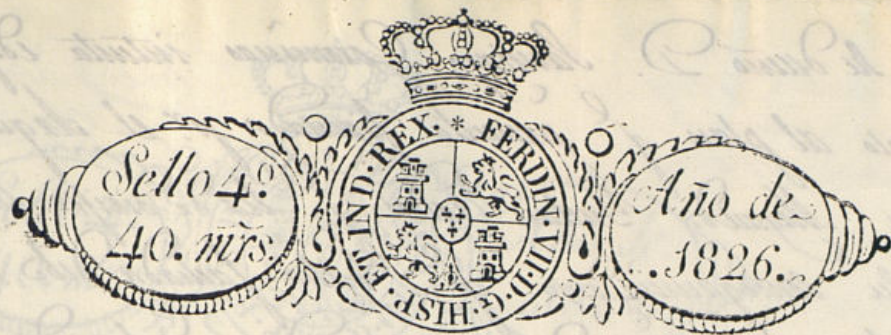

Exmo Señor

Madrid 10 de Mayo
de 1826

Por acuerdo del
Ayuntamiento.

Pase al Sr. Comisario
del Cuartel para
q. oyendo al Sr.
Ay. Mayor in-
forme lo lo q.
sele ofrezca.

D. Santiago Cominag vecino de esta M. H. U. y dueño de la Casa que en la Calle mayor Portal de Mangüiteros se distingue con el núm.º 9. de la man.ª 388. A. V. E. hace presente: Que ha resultado de un expediente formado sobre la seguridad y estado de varias posesiones de esta man.ª para se le hizo saber debía demoler la fachada de la de su pertenencia, lebándola de nueva planta; y á fin de dar por su parte el más pronto cumplimiento á aquel precepto presenta el Diseño de la expresada fachada firmado por el Arquitecto Académico de mérito D. Juan Miguel de Inclán á quien tiene nombrado para la dirección de estas obras. En esta atención

A. V. E. Suplica, que acordadas las diligencias de estilo en la Alimación y tira de cuerdas, se sirba mandar se le expida el competente testimonio de licencia para proceder desde luego á la ejecución de aquellas obras, y al acopio de materiales cual desee. Madrid y Mayo 8 de 1826.º

Madrid 10 de Mayo
de 1826.

Informe el Sr. Arquitecto mayor.

Jimenez y Gonzalez

Señor Comisario:

Consignante al decano de N. S. y al q.º preside del Excmo Ayuntamiento, he visto y autorizado la alimación q.º deba obrar en la construcción de la nueva fachada de la casa núm.º 9. m.ª 388. Calle Mayor portal de Mangüiteros

que le dió D. Santiago Comisario intenta edificar con arreglo al plan q. presenta firmado p. el Arquitecto D. Juan Miguel de Vuelan Valdes, q. sea de diez y seis la obra; y en su consecuencia digo: q. dicha fachada debe establecerse en línea recta los dos pies y medio q. tiene de extensión alando con las pilastras de la casa q. ha de aguiar a la de Colón (y así por la construcción) y los el ángulo de la q. bule a la de Cordón, frente a Felipe III, teniendo las pilastras dos pies de frente y dos y medio de fondo con su correspondiente Nacido en un dedo de bulto del vivo de la pilastra con su correspondiente Capitel y las cornisas de madera de todo el grueso para q. llene el de las pilastras y unido el cuerpo principal de los dos pies y medio; el segundo de dos y los otros, y el tercero de dos y cuatro, para recibir el alar, que se sustenta a nivel como igualmente lo estarán todos los de las dadas con sus correspondientes (cuando se necesitare) guardando el Arquitecto Vuelan de proporcionar la altura del pie trazo de modo q. todos tengan fuerza, y á poca costa el subir y bajar la altura de dichos pisos, porque tendrán alguna diferencia, y quedan formando dicha Alar una línea recta, como armamos la pared y el trazo del portal, si se construyere de nuevo, tendrá su fachada de Cantaria, y pie y medio de grueso; cuerpo la parte superior ofrezca alguna altura la cornisa de la misma q. solista el yuteado, por la observancia del mismo primitivo, mediante estar arreglado; pero todas las partes circunstancias de q. los Comisarios se han de construir de piedra pulcra con mezcla de cal y arena sobre terreno firme dándoles suficiente profundidad y los y medio o cuatro pies de grueso hasta el coronamiento del plan terreno mudando detallando lo suficiente de cada uno.



Sustenta las toras, Locales, y pilastras de Cantaria, hasta recibir el pie principal, cuya fachada hasta el alar segundado tendrá con mezcla de cal y arena, sin entramado alguno ni lumbrado de madera en las ventanas, siendo los arcos de puertas y ventanas del propio material, y el alar de madera desmenuada, compuesto de soleros, canchales con tocadera y corona superior mudada, y cancelones de plomo u oja de lata, con batederos q. conduzcan las aguas fuera de las toras de la arena, y no viertan a plomo sobre la fachada del Alumbado, mudando las esquinas, caballetes y arpilleros con yeso. Las Guardillas si las hubiere, se sitúan a plomo del filo exterior de la fachada, sin antepuño bocado sobre el alar; dejando los balcones del pie principal de pie y medio de bulto; uno y cuatro los del segundo, y los del trazo medio pie, o uno de balda, dándoles la altura de sus pies y los cuartos, y el intervalo de los balcones de sus dedos, y las patillas unidas en el grueso de la pared un pie por lo menos, y mas de otro separadas del vivo de la luz de las ventanas. En la arena se sustentarán toras de piedra de medio pie de grueso y tres de balda, sin q. en ellas puedan abrirse lumbreras circulares a los balcones, y entre una entre las pilastras, habiendo las puertas trindas al interior, rebocando por ultimo la fachada de cantaria con arreglo a un buen modo de construcción, pero como el Excmo Ayuntamiento, es el exclusivamente encargado de la seguridad, policía y buen aspecto publico de los edificios, podrá quando guste el



Señor Corregidor y Caballeros Señores del Cuartel, me
 dao su señoría a que se le informe sobre el estado de la obra
 sin embargo q. el yntermedio deba avisar para q.
 sea el primer reconocimiento luego q. este se hubiere la
 lancha; Segundo quando este cumiesse el piro princip
 y tramo luego q. este la fachada leuada en el al
 para q. se fueran en este p. ellos han de cumplir e
 tamente quanto el Excmo Ayuntamiento tiene dispuesto
 el particular. Madrid y Mayo 33 1826,

Madrid 17 de Mayo de 1826.

Ant. Lopez Aguado

Conformandome con el informe que
 antecede del S.º Arquitecto mayor, no hallo reparo que se le conceda
 la licencia que solicita este interesado, pero V. E. recabara lo que halla
 mas justo.

Juan Jimenez y Gonzalez

Mad. 27 de Mayo de 1826

En su Ayuntamiento

Conceder la licencia q. se pide con arreglo a lo q. reinforma, y dese
 por certificacion.

B

4
 D. Manuel Luciano de la Torre Ma

Certifico; q. D.º Santiago Corominas dueño de
 una casa en esta Corte sita en la C.ª Mayor. Postal
 de Maniquiteros señalada con el n.º 9 del am.º 388
 presento memorial al Excmo. Ayuntamiento solici-
 tando licencia p.ª construir de nueva planta
 la fachada de dicha casa segun el plan q. presen-
 ta firmado por el etig.º D.º Juan Chiquel
 de Melan. En consecuencia y en vista de lo
 informado por los S.ºs. Regidor Comisario del
 Cuartel y Arquitecto mor. acordo' S.º B. en 27
 del corriente conceder la referida licencia, u-
 tabicando en línea recta los 12 pies y medio que
 tiene de extension atando con las pilas de la
 casa q. hace esquina a la de Labores (que hace
 poco se construyo) y con el ángulo de la q. buel-
 ve a la de Donadores frente a S.º Felipe el er.º; te-
 niendo las pilas de los pies de frente y dos y
 medio de fondo con su correspond. Localo S.º a que
 el informe del etig.º mor. hasta donde dice y pie y
 medio de grueso; observando al diseño presenta-
 do por estar arreglado, y con las precisas cir-
 cunstancias de q. los Comienzo S.º. Continua
 el informe del etig.º mor. hasta su conclu-
 sion. Y para q. comee y se pueda proce-
 der a la execucion de la expresada obra,
 soy la presente. Mad. 29 de Mayo de 1826.

