

Mad. 2<sup>a</sup> de Julio de 1791.

Lrno Arz.<sup>to</sup>

Yo. Señor.

Informe el Sr. Res. Señor.

Comis. del Juicio  
del con el Arz.<sup>to</sup>  
maior.

D.<sup>n</sup> Manuel de Roa, con el debido respeto  
Dice: Administra una casa propia de D.<sup>n</sup> Josef  
Antonio Ariscum y Pontesor, en la calle del  
medio dia chica, demarcada con el N.<sup>o</sup> 34 Manz.  
108. Parroquia de S.<sup>n</sup> Andres, y necesitando re-  
edificar su fachada pral, y ponerla segun de-  
muestra el Diseno hecho por el Maestro de  
obras D.<sup>n</sup> Luis Duran, que a este acompaña.  
Supp.<sup>ca</sup> rendida m.<sup>te</sup> a V.S. Illma se sirva conce-  
der la Licencia correspondiente, precediendo las  
diligencias que en semejantes casos se acostum-  
bra en que recibirá mxd Madrid y Julio  
2<sup>a</sup> de 1791.

Blancos y

Yo. Sr.

Cumpliendo con el pread.  
Acuerdo de V.S. D. he visto  
y reconocido la alivacion  
que en Intererado Dese

obrar para la elevacion de la fachada que de nueva planta quiere construir  
en la posesion que expresa, con arreglo a el adunto Deseo que para el efecto presenta  
firmado del Profesor D.<sup>n</sup> Luis Duran que ha de dirigir la obra; y mediante



hallarse defectuosa<sup>te</sup>. Situada la que en el día tiene, en su centro debe establecerse la nueva sobre una perfecta línea recta con los dos actuales puntos de las esquinas de aquella manzana, y entre los de las medianerías con las Casas N.º 33. y 35, cuya alineación deberá igualm<sup>te</sup> observarse en lo sucesivo para la refabricación de las otras Casas contiguas, que alguna de ellas se halla con igual necesidad de ello, resultando por esto introducirse el Interesado á la hipotecación con la fachada de y medio pie por la parte de arriba, y uno y quarto por la de abajo, de forma que desfavorezca á favor de la causa pública cincuenta y tres p. superficiales de terreno que deberán satisfacerse por ella á razón de un real por cada pie, justo valor que conceptúo en aquel parage, no ofreciéndoseme reparo en que V. S. J. conceda el permiso solicitado para la construcción de la mencionada fachada en los expresados términos, y bajo las precisas prevenciones de que aquella se haga sobre el correspond<sup>te</sup> cimiento de mampostería, y Zocalo de cantería de dos fladaz descubiertos por lo menos, con buena fábrica de albanilería, y arco de lo mismo en todos los huecos, sin humbrales ni entramados algunos de madera, dándole el grueso de tres p. en el primer piso, y rebajándola por su interior en cada uno de los otros un quarto de pie, demanera que en el último, y á recibir el alero resulte con el de dos y medio, coronándola con aquel que deberá ser de madera labrado á sacino, y compuesto de modillones proporcionados, solera, tocadura, y corona, dejando puesto en el canalón de obra de lata bien afianzado, que reciba y vierta las aguas del tejado, cuyas viguillas, cavalletes y modillones deberán quedar recubiertos y asegurados con yeso, como también en la Acera al piso de la Calle puestas las de piedra berroquena, solida y de buen grano de tres p. de ancho por medio de grueso sin lumbrera



alguna se fuese en ellas, como tampoco peldano volado en la Puerta, colocan-  
dolo en caso de ponerse dentro del grueso de la pared, ni menor otro algun em-  
barras al tranvito publico, no excediendo el buelo de la Tesa en el piso bajo de  
seis Vedos, y el de los Balcones en el primer de media vara, y un pie y quarto en  
el Segundo, todos ellos con inclusion de sus respectivos gruesos, revocando por ultimo  
la fachada con toda decencia bajo un propio, y decoroso orden que manifieste  
solida Construcion; y dando aviso a V. S. J. que Interesado luego que se halle  
sentado el Tocal de la Carrera para que se sirva mandar pasar a reconocerlo:  
segundo aviso en cuando la fachada a media altura de la total; y tercera  
en hallandose a los Señores para practicar iguales Diligencias, y que por ellas  
conste a V. S. J. haberse cumplido, y observado quanto venga a bien resolver  
y Determinar sobre este particular: Siendo lo que acerca de él puedo exponer  
y manifestar. Madrid 9 de Julio de 1791.

Juan de Villaverde  
M. J. S.

No halla el Comisario el Cuartel reparo alguno en q. Se conceda p.  
V. S. la Licencia que en este se solicita, siendo las precisas reglas q.  
el Arquitecto m. propone en el anterior Informe, y no otro  
modo. V. S. sin embargo determinaria lo q. sea a su agrado.  
Madrid 14 de Julio de 1791.

Maximiano de Olaveria  
B



Madrid 19 de Julio de 1791.

Imm Ay.<sup>to</sup>

Conceder liz.<sup>a</sup> para hacer esta obra con arreglo  
a los informes antes de



de Roxa.

Don Manuel

Señor.

M.º Señor

7

Palencia  
en 20. del mismo

upb.  
ca

San Pedrofizar mas  
Cana en la Calle del  
Medio de la Chica -

7

1791.



Tachada a una Cava en la Calle del Mediodía Chica. N.º 14 - Manzana 108

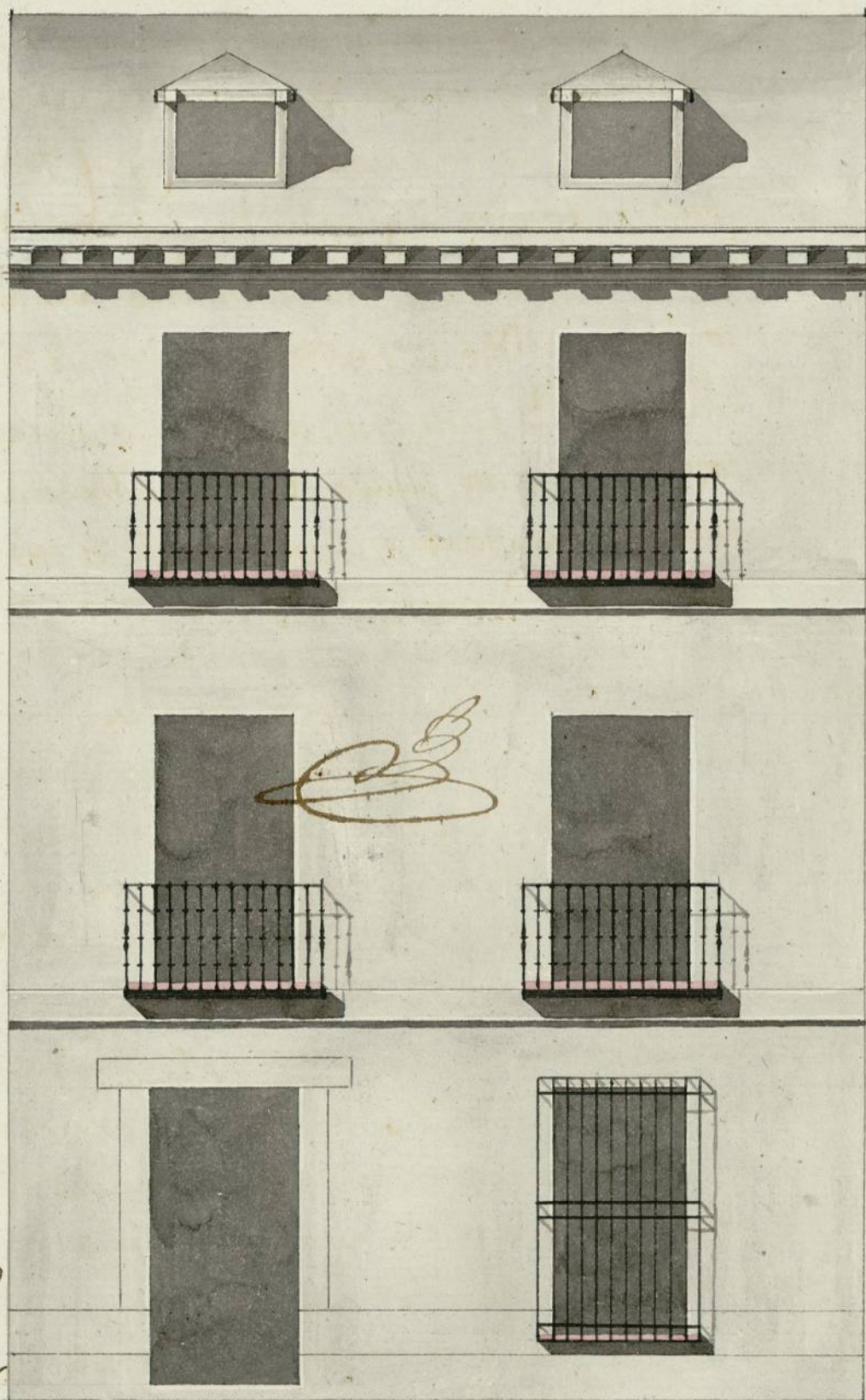

Informado a Madrid  
en 3.º de Julio de 1793,

Villanueva  
E. G.

28 p.º y 14 dedos

Luis P. Duxán

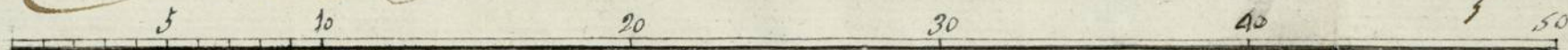

Escala de pies Castellanos



1-52-24

2



Mad. 10. de  
Sep. de 1791.

Oficio

1-52-24

3

Informe el Sr.  
Excmo. Conde  
del Puente  
con el Arquitecto mayor

D<sup>n</sup> Luis Duxan Profesor de Arquitect<sup>ra</sup> y Ma<sup>o</sup>,  
de obras aprobado por la R.<sup>a</sup> Academia de S. Fern.  
Dice: Como en una Casa que se está haciendo en la  
Calle del medio día Chica n.º 1 A. Manzana 108.  
la que administra D.<sup>n</sup> Manuel de Roa, le mandó  
por el Ma<sup>o</sup> mayor quando dió la Certificación, de lo q.  
se havia de obrar en los Fuegos de Paredes, q. tanto

A. N. T. Supp.<sup>ca</sup> se le dió el aviso Corresp.<sup>te</sup> á dho Ma<sup>o</sup> m.  
Madrid 14 de Sep.<sup>re</sup> de 1791. para su Reconocim<sup>to</sup>, pues está ya arreglado el

primer P<sup>ro</sup>. Ma<sup>o</sup>, q.<sup>e</sup> espera de la notor<sup>a</sup>, justifica  
Informe el Sr.  
Arquitecto m.<sup>or</sup> cion de A. N. T. Madrid y Sep.<sup>re</sup> 9 de 1791.

Blanca

Luis Duxan

Oficio

En cumplim<sup>to</sup> del anterior Acuerdo de V. T. J. he visto y Reconocido el  
Local de Cantería, y fabrica sobre el ya construida en la fachada de la  
Casa que en esta inscripc<sup>o</sup> se expresa, y está ejecutando de nueva  
planta; y hállome en efecto con arreglo á la Licencia que V. T. J. tiene  
concedida para el efecto; no ofreciéndome reparo acerca de su



continuación siempre que éua sea con un total arreglo á la indicada  
Licencia. Madrid 16. de Sep. de 1794.

Juan de Villanueva

M. Y. S.

El Comisario del Fuercel en su virtud anexo  
glado el informe anterior del Arquitecto m.  
y por lo mismo es de dictamen de q. V. S. puede  
conformarse en todo con el Madrid á 17 de  
Sep. de 1794.

Mano de A. Blanco



MILA



...en un todo según la indicación  
...de la Junta de Sanidad de Madrid

...Juan de la Torre  
...C. de la Torre

...1773

El Comandante de Fuercas en esta ciudad  
...y por lo tanto se le comunicó el presente  
...de la Junta de Sanidad de Madrid

...Juan de la Torre

...





Para despachos de este quarto  
**SELLO QVARTO. AÑO DE  
 MIL SETECIENTOS NOVEN-  
 TA Y VNO. -**

*D<sup>no</sup> Juan de San Martin y Siliceo Es.*  
*del Rey nro. Señor del Colegio, Policia Limpieza y Sitas de esta Villa de*  
*Madrid, Oficial de la Secretaria de su Yll<sup>me</sup> Ayuntamiento, vecino y del estado*  
*noble de ella. doy fe: Que oy dia dela fha. estando en la Casa que relaciona*  
*el memorial que acompaña a este testimonio, señalada con el numero*  
*catorce dela manzana ciento y ocho, dela que es Administrador D<sup>n</sup>*  
*Maniel de Roca, Sita en la Calle del Medio dia Chica de marcada*  
*con el numero y manzana referido. Quaxtel des<sup>n</sup> Miguel: El S<sup>or</sup>*  
*D<sup>n</sup> Mariano Blancas, Cavallero Regidor de esta propia Villa y Comi-*  
*sario con aprovacion de S. M. del propio Quaxtel: por ante mi el Yn-*  
*frascripto acompañado de D<sup>n</sup> Juan Garcia de Lama Visitador general*  
*dela citada policia, D<sup>n</sup> Lorenzo Alvarran su Teniente: D<sup>n</sup> Juan*  
*de Villanueva Arquitecto mayor de S. M. y de las obras de esta referi-*  
*da Villa y sus fuentes: y D<sup>n</sup> Luy<sup>s</sup> Duran Arquitecto y Maestro en*  
*ella, por quien esta firmado el Diseño dela nueva consrucion q<sup>e</sup>*  
*se intenta en dicha Casa, que tambien acompaña y parece hader*  
*correx por el su direccion: Mandó su Señoria al referido D<sup>n</sup> Ju-*  
*an de Villanueva alinearse la fachada que deba darse a la citada*  
*Casa de forma que quedase con arreglo a policia y a la ultima*  
*Resolucion de S. M. para el aumento de havitaciones en esta*  
*Corte: Y en su obedeimiento teniendo presente el ya nominado*  
*Diseño an lo executó, tomando los apuntes advertenciar y mo-*  
*didar que tubo por combenientes que las que fueron consta-*  
*ran por menor del Informe y declaracion que sobre este*  
*particular tiene quedax a continuacion del insinuado -*



memorial segun se le manda por el Acuerdo de Madrid  
puesto en su virtud: con lo qual se concluyo este acto, y de  
mandato del mismo Senor Comisario yo el Escribano pre-  
vine al Maestro que hade executar la obra no la principie  
hasta que obtenga la correspondiente licencia del Ayun-  
tamiento, y concedida que sea mientras dure la cons-  
truccion, no hade dexar en la Calle tierra Cascotes escom-  
bror ni basura, y si todos los dias libre limpia y barri-  
da dicha Calle; lo que prometio cumplir, como tambien  
lo que por dho Arquitecto mayor se presenga en su de-  
claracion. Y para que conste en la Secretaria del Ayunta-  
miento de esta citada Villa de Madrid, lo pongo por ter-  
minio que signo y firmo en ella a seis de Julio de mil  
setecientos noventa y uno —

  
D. Francisco de S. Martin  
y Silveo