

Madrid 6 de Marzo de 1792. Ym<sup>o</sup> Señor

1<sup>a</sup> 52-91

Instructo.

Informe el Sr. D<sup>o</sup>

Comis. de Puercos

Com. de la Real Ma<sup>o</sup>

Don Francisco Ontiveros vecino de esta Corte, con el debido respecto hace presente á V. M<sup>a</sup> le pertenecen unas Casas sitas en esta Corte en la Calle de la Palma alta señaladas con los Núm. 10, 11, y 12. de la M<sup>a</sup> 519. las que va á demoler para construir las de nueva planta, levantando su fachada segun se demuestra en el Diseño adjunto. que presenta, firmado por el Arquitecto D. Josef Tellez: En esta atencion.

Ym<sup>o</sup> Señor

En consecuencia del anterior Acuerdo de V. S. S., he visto y reconocido la abdicacion

que en Interesado Supp. á V. S. le de la correspondiente licencia

debe observar para

la elevacion de la fachada

que de nueva planta quiere

construir en la posesion

que expresa, con arreglo

á V. S. le de la correspondiente licencia para ejecutar dha Obra; Merced que espere recibir de V. S.

Madrid 6 de Marzo de 1792.

Fran. Ontiveros

à lo Demostrado en el asunto Diseño que para el efecto se presenta, firmado de el Profesor D. Josef Tellez, que ha de dirigir la obra, y halla debe hacerlo sobre una perfecta linea recta, continuada á la que tiene la Casa N. 11, sin mas arriva en la esquina de la misma Calle, en los cincuenta y cinco y medio pies de su longitud, resultando por esto introduciendose con ella ácia el interior de la poses.



un quarto de pie en el punto de la medianería izquierda, y medio pie en el de la derecha, desando á beneficio de la causa pública un pequeño trapecio que produce veinte pies, y trece partes de diez y seis de otro, superficiales, que á razón de real y medio cada pie (justo valor que conceptúo en aquel parage) importan treinta y un <sup>on</sup> rrs. y ocho mrs. v. Cantidad que por aquella Deuda Satisfacerse á este Intexerado, no ofreciendome reparo en que V. T. T. le conceda el permiso que solicita para la ejecución de esta fachada, bajo los expresados terminos, y precisas prevenciones de que su construcción sea hecha sobre el correspondiente cimiento de Mampostería fundado en terreno firme, con el grueso de tres y medio pies, y Local de Canchía de Dos Naves descubiertas por lo menos, con buena fábrica de Alambres, y Arco de lo mismo en todos los huecos, sin humbralc, ni entramados algunos de Madera, lo que sería muy conveniente practicar en la medianerías, dándole el grueso de tres pies en el primer piso, y retallándola en el otro por el interior un quarto de pie, de manera que en el, y á la vez el Alero, venute con el de Dos y tres quartos p., desandola coronada con aquel, que deberá ser de Madera labrada á sacino, y compuesto de modillones proporcionados, solera, tocadura y corona, desando puertos en el canalones de esa de cara, bien afamados, que reciban, y viertan las aguas al Cubierto, cuyas voquillas, caballeres y vedablonos, igualm<sup>te</sup> que los Cubiertos de las Buasillas, deberán arregarse y recibirse con Jero, situando aquellas con las medidas proporcionales, y según stare, sin Antepecho alguno volado, dentro del grueso de la pared, no excusando el buelo de las Resas en el piso bajo de Siete dedos, y de un pie



y medio los Balcones en el p<sup>al</sup>, con inclusion de sus gruesos, no colocandolos peldano, ni batiendo volado en las Puercas, situandolos dentro del grueso de la pared, y defiendo por ultimo completa toda la linea de la brexa al piso de la Calle con lonas de piedra beaxoquena, solida, y de buen grano de tres pie de ancho, por medio de grueso, sin lumbrera alguna de fucha en ellas, y elevada la fachada decentem<sup>te</sup> bajo de un propio, y decoroso orden que manifieste solida construccion; deviendo este Intexerado dar aviso a V. S. J. luego que ené sentado el Local de Caneria para que se sirva mandar pasar a reconocerlo: segundo aviso en hallandose la fachada a media altura de la total; y tercero quando baya a los remates, a fin de que practicandose igual Diligencia por ellas conve a V. S. J. haverse cumplido, y observado lo que tenga a bien resolver y deexaminar sobre el particular. Madrid 7 de Abril de 1792.

Juan de Villanueva

J. J. M. S.

Procediendo este Intexerado para la obra que manifiesta, con entera sujecion y arreglo a quanto previene, e informa el Arg. m<sup>ro</sup> m. no se opere reparo en q. se le conceda por V. S. J. el permiso que solicita. M.º 18 de Ab. de 1792.

Ayuntamiento de Madrid

Martin Salazar  
y Zambrana



Mad. 19 de Ab. de 1792.

Exm. C. de

Concedere liz. para hacer en obra con  
anexo a los informes antes

Francisco Ontiveros.

Ca. 1.ª  
Sup. de 1792.

Ultimo Senor

Ha. en lo del mismo.

Don. Melchior de  
Carras en la Calle de la  
Palma Alta ~ ~ ~



Informado à Madrid en 7<sup>th</sup> de  
Abril de 1792

*[Signature]*

Joseph Telleria

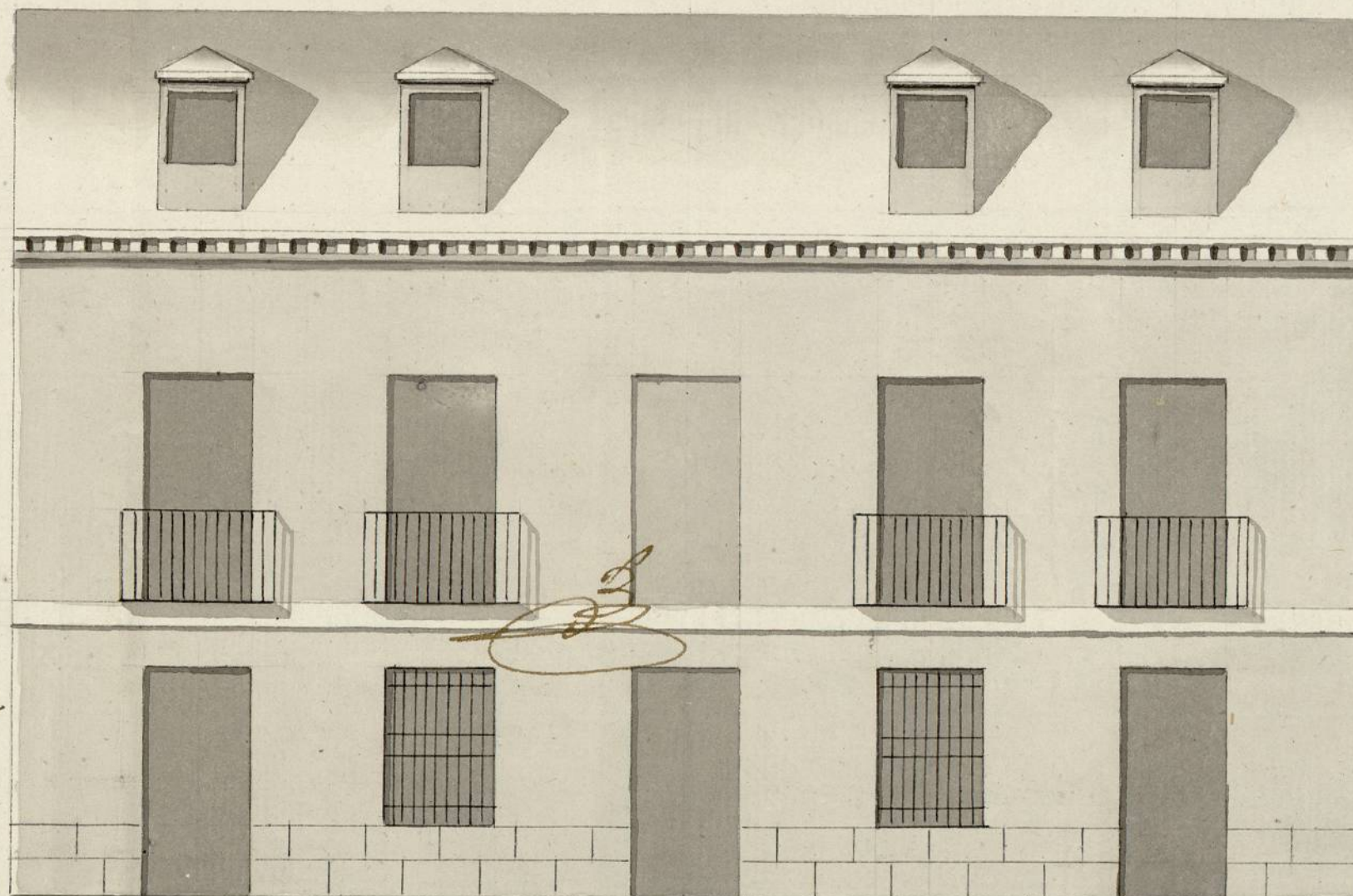

Elevacion exterior à la Calle de la Palma alta  
Num.<sup>os</sup> 10. 11. y 12.

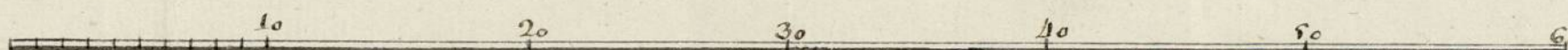
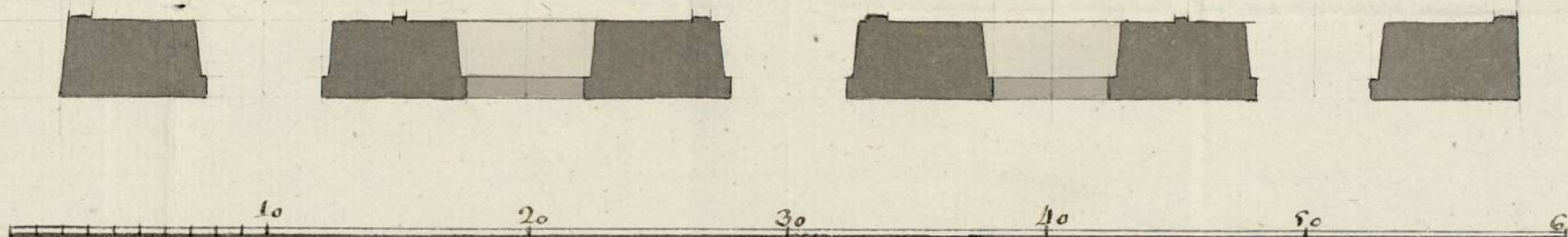

Escala de Rey Cast.<sup>o</sup>

Ayuntamiento de Madrid



1-52-91

2

Ayuntamiento de Madrid

Haranda





Para despachos de oficio quatro mfs.

SELLO QVARTO, AÑO DE  
MIL SETECIENTOS NOVEN-  
TA Y DOS.

152-90

D. N. J. <sup>co</sup> San Martin y Siliceo  
Escritano del Rey nro. Señor del Colegio Policia  
Limpieza y Sisas de esta Villa de Madrid, oficial de la  
Secretaria de su Ylt.<sup>re</sup> Ayuntamiento, vecino y del estado no-  
ble de ella doy fe. Que oy di de la fha. estando en las  
casas que relaciona el memorial que acompaña a este  
testimonio, señaladas con los numeros diez, onze, y do-  
ze de la manzana quinientos diez y nueve, sita en  
la calle de la Palma alta, propia de D.<sup>n</sup> Fran.<sup>co</sup> Onti-  
veros; Juan del titulado de Santo Domingo: El Señor D.<sup>n</sup>  
Martin Faxardo, Cavallero Regidor perpetuo de esta  
propia villa y comisario con aprovacion de S. M. del no-  
minado Juanel; por antem el Ynfraescrito con la asis-  
tencia de D.<sup>n</sup> Juan Garcia de Lama Visnador general  
de la citada policia, su teniente D.<sup>n</sup> Lorenzo Albarran;  
D.<sup>n</sup> Juan de Villanueva Arquitecto mayor de S. M. y de  
las obras de esta referida villa y sus fuentes; y con la  
de D.<sup>n</sup> Josef Tellez Arquitecto y maestro en ella, por  
quien está firmado el Diseño de la nueva construcción  
que se intenta hacer en dicha casa que también acom-  
paña y parece hade correr por el su Dñcción. Mandó  
su Señoría al referido D.<sup>n</sup> Juan de Villanueva alinea  
se la fachada que debia darse a la referida casa, de  
forma que quedare con arreglo a Policia y a la ul-  
tima Resolución de S. M. para el aumento de



Invitaciones en esta Corte. Y en su obediencia tenien-  
do presente el ya nominado Diseño así lo executó, tomando  
los apuntes advertencias y medidas que tubo por combe-  
nientes que así que fueron constaran por menor del  
informe y declaracion que sobre este particular tie-  
ne quedax a continuacion del insinuado Memorial  
segun se le manda por el acuerdo de Madrid pueno  
en su virtud. Con lo qual se concluyó este acto y de  
mandato del mismo Señor Comisario. Yo el Escri-  
bano previne al Maestro que hade executar la obra  
no la principie, hasta que obtenga la correspondien-  
te licencia del Ayuntamiento, y concedida que sea  
mientras dure la construccion, no hade dexar en  
la Calle tierra, carritos, ercombros, ni basura; y si,  
todos los Sabados libre, limpia y barrida etc. etc.  
lo que prometio cumplir, como tambien lo q. p. dho  
Arquitecto mayor se prevenga en su declaracion; y  
para que conste en la Secretaria del Ayuntam.  
de esta Ciudad Villa de Madrid, lo pongo por testim.  
que signo y firmo en ella a dos de Abril de mil  
setecientos noventa y dos.

  
D. Juan de S. Martin  
y Silveira