

Mad. 26 de Mayo de 1792.

Yo el Sr. D. Juan de Dios

1a 52 97



y otros celo mismo en
madera, y de las el grueso
bien asegurada y conserada,
unos de los, y no solo en
por ultimo, pero
Dieron orden que
el pie de la Calle
de ancho por medio de
que sin elvada de
quien sabe lo quando
de la Parroquia, para
eligeray conserbar
los de los, y de conser-
guero Manifiesto.

Siempre que pida en el Inventario para la obra que expresa
con arreglo a todas las advertencias y prevenciones que hace
el Ayuntamiento de Madrid. Obedeciendo lo que se manda.

10 11 12

OTATAD

OTATAD

OTATAD

36
M
C
e
E
qu
viv
-ción
Dev
-ción
qu
Con
ca

Mad. 26 de Mayo de 1792.

Excmo. Sr. D. Antonio Martí

1-52-97

Informe el Sr.
Real. Comis.
del Cuartel con
el Arg. m. r.

Director de su R. Escuela
y Fabrica de Plateria Esta-
blecida en esta Corte (Vasola)
Soberana Proteccion con el

Excmo. Sr.
En consecuencia del acuerdo
que antecede sev. t. f. he
visto, y reconocido las alinea-
ciones que este Interesado
debe guardar para la eleva-
cion de las tres fachadas
que se nueva planta

divido respecto hace presente
al V. y que habiendo comprado
un terreno para edificar su
Fabrica en esta corte, y calles
de Ntra. Sra. de la Seche, y
Arco del Prado Viejo, ha
levantado los planos como

quiere construir, con arreglo
à lo Demostrado è indicado
en el adjunto Dicho que
para el efecto presenta,
firmado del Profesor
D.^h Juan^{co}. Rivas, que ha de
dirigir la obra; y hallo
que la que mira à la Pla-
zuelilla en la Neumion de
las Calles de S.^h Juan, y las
Atueras debe situarse sobre
una perfecta linea recta
en los ciento y ocho p.^{os} de su
longitud, con la enfilada
de la primera en la Man^a.
259, y el punto de la Ataca
de Madrid, resultando por
esto introducirse con ella

pendientes ala obra que
necesita, los q.^{ue} presenta à V.^h.
con este, afin q.^{ue} se ponga
el pare, con las providencias
necesarias en estos casos, para
q.^{ue} librem.^{te} pueda egecutar
su obra el expon.^{te} con la
brevedad q.^{ue} espeta de la justi-
ficacion de V.^h. en lo q.^{ue} reuina
particular mrd. Madrid y
Madrid 26 de 1792.

Ant^o Martinez

acia dentro de la posesion en la esquina a la Calle de
la Alameda de 20 y medio p.^{as}, y desax a favor de la causa
publica un triangulo que produce ciento treinta y cinco p.^{as}
superficiales: La fachada por la Calle de la Alameda,
en el dia compuesta de una linea mixta, deve establecerse
sobre 20 lineas rectas, la primera de noventa y seis p.^{as}
de longitud, desde el extremo de la posesion, y esquina a
la Calle del Governador, hasta frente de la otra esquina
de la Calle de la Beateria, en la citada man.^a 259, con el
ancho de veinte pies, la Calle, en uno, y otro punto; y la
segunda en los trescientos veinte y seis de su extension de otro qu
cine puntos, hasta el ya expresado en la esquina a la
Plazuela de S.^{to} Juan, cuya boca-calle deve quedar
tambien con el ancho de veinte pies: La tercera fachada
que mira al Prado, y se halla bien situada desde
la Arca de Madrid, hasta el encuentro del Arco en el
cienzo de la que fué Calle publica, deve establecerse

su alineacion, suprimiendo el Peratro que forma el expresado
cicero, y dilatando por el la primera linea hasta el encuentro
con la segunda en el Cicero del Jardin, conservando igualm^{te}
en esta parte su actual situacion; De suerte que por dha
mejores alineaciones resultan quedar a beneficio de la causa
publica seiscientos once y quarto p.^a superficiales de terreno,
que unidos a los ciento treinta y cinco anteriores componen
seiscientos quarenta y seis y quarto p.^a, y deben satisfacerse
por la misma causa publica a este Interesado a Razon de un Real
de v.^{os} el pie, justo valor que conceptuo en aquel parage;
no ofreciendome reparo en que V. S. R. conceda el permiso
que se solicita para la ejecucion de dhas tres fachadas
bajo los expresados terminos, y precaras prevenciones de que
en la primera se verifique con la Devida solidez, y proporcio-
nes del Arte, lo demostrado en el Dicho presentado;
y que las otras se construyan sobre buen cimiento de
mamposteria fundado en terreno firme con el grueso

de tres y medio pies, con buena fabrica de Albanileria, y Arcos de lo mismo en
todos los huecos, sin humbrales, ni entramados algunos de madera, dandolas el grueso
de tres pies, y coronandolas con la cornisa que se figura, bien asegurada y contruida,
no excediendo el buelo de las Aristas, si se pudiesen, de quatro Dedos, y no colocan-
do embaxas, ni entibo alguno a el tranvito publico; Desando por ultimo Reo-
cadas dhas fachadas con toda Decencia bajo de un proprio, y Deciendo orden que
manifieste solida construccion, y puestas en las Aristas el piso de la Calle
de una de piedra berroquena solida y de buen grano, de tres pies de ancho, por medio de
guero; Debiendo dar aviso a V. S. J. en el Interesado luego que estén elevada
las fachadas a una vara de la Superficie de la Calle: segundo aviso en quando
a media altura de la total; y tercero en hallandose a los remates, para
que sirviendose mandar pasar a Reconocerlo, por enar Diligencias conserbaver-
se cumplido, y observado quanto V. S. J. tenga a bien Resolver, y Decernir
sobre este particular. Y lo que acerca de el puedo manifestar.

Madrid 11. de Abril de 1792.

Juan de Villanueva

Appt. m. or
H. S.

Siempre que proceda este Interesado para la obra que expresa
con arreglo a todas las advertencias y prevenciones que hace
el Arquitecto Maestro mayor en su Antecedente Informe

No aparece inconveniente para la Licencia que solicita
Madrid 12 de Abril de 1792.

Mad.³ 12 de Ab.^l de 1792.

Impr.^{ta} Ay.^{ta}

Martin J. J. J.
+ y Zambrana

Conceder liz.^a para hacer esta obra con arreglo
a los informes anteriores. Pon lo escante al pago, anu
timp, del dicho que queda a beneficio del Publico;
Pare ala Junta de Propios y Arrendamientos.

Se halla en 13.

1-52-97 ASA

No aparece inconveniente para la Llamada que se hizo
Madrid 12 de Mayo de 1792.

Mas. 12 de Mayo de 1792.

Martin Jofre

+ y Zambrana

Com. Jofe.

Conceder se. para haya una obra con arreglo
alos informes anejos. Por lo tocante al pago, aun
tiempo, aldira que queda a beneficio del Publico;
Para las Juntas de Propios y Avinentes.

En tal vez en la

Se. Concurrir mas Casas
en la Calle de S. Juan
Nra. S. de la derecha, y
Hado de S. Peronimod
1792.



1792. 12. 5. 1792.



Para despachos de oficio qu. tro mts.

1-52-97

SELLO CVARTO, AÑO DE
MIL SETECIENTOS NOVEN-
TA Y DOS.

D.ⁿ Fran.^{co} de San Martin y Siliceo,
Escritano del Rey nro. Señor del Colegio, Policía, y Sisas de
esta villa de Madrid, Oficial de la Secretaría de su M.^{te} Ayun-
tamiento vecino, y del estado noble de ella doy fe. Que oy día &
la fha. estando en el terreno que relaciona el memorial que
acompaña a este testimonio sito en las Calles de la Alame-
da, y de Nuestra Señora de la Leche, y la de las Huertas, y la
de San Juan en el Cuartel titulado de San Jeronimo: El
Señor D.ⁿ Martin Pizarro; Cavallero Regidor perpetuo de
esta propia Villa, y comisario del nominado Cuartel
por ausencia del propietario el Señor Marques de Alex-
mosilla; por ante mí el Infrascripto con la asistencia
de D.ⁿ Juan Garcia de Lama visitador general de la
citada policía, su teniente D.ⁿ Lorenzo Albarran, y
D.ⁿ Antonio Martinez Dueño del citado terreno; D.ⁿ
Juan de Villanueva Arquitecto Mayor de S. M. y de
las obras de esta referida Villa y sus fuentes; y la de
D.ⁿ Fran.^{co} Pivas Arquitecto, y Maestro en ella por
quien está firmado el Pliego de la nueva construc-
cion que se intenta hacer en dho terreno que tambi-
en acompaña, y parece hade correr por el su dire-
ccion. Mando su Señoría al referido D.ⁿ Juan &
Villanueva alineare las fachadas que debian darse
de forma que quedaren con arreglo a policía. y a la

ultima Resolución de S. M. para el aumento de habi-
taciones en esta Corte. Y en su Obedecimiento Ateniendo
presente el ya nominado Diseño, así lo executó Aoman-
do los apuntes advertencias, y medidas que tubo por
combenientes, que las que fueron constaran por
menor del informe y declaracion que sobre este particu-
lar tiene quedax a continuacion del insinuado memo-
rial segun se le manda por el Acuerdo de Madrid, pu-
erto en su virtud. Con lo qual se concluyo este acto y de
mandato del mismo Señor Comisario, yo el Escriba-
no previne al Maestro que hade executar la obra
no la principie, hasta que obtenga la correspondiente
licencia del Ayuntamiento, y concedida q. sea mientras
dure la construccion de la Casa, no hade dexar en la
Calle tierra, cascotes, Escombros, ni basura, y si to-
dos los Sabados, libre limpia, y barrida dicha Calle.
Lo que prometio cumplir, como tambien lo que por
dicho Arquitecto mayor seprevenga en su declarac.
Y para que conste en la Secra.^a del Ayuntamiento de
esta citada Villa de Madrid, lo pongo por Aertimo-
nio que signo y firmo en ella a Siete de Abril de
mil Setecientos noventa y dos.

Mico
Don. C. S. Martin
y Silveo

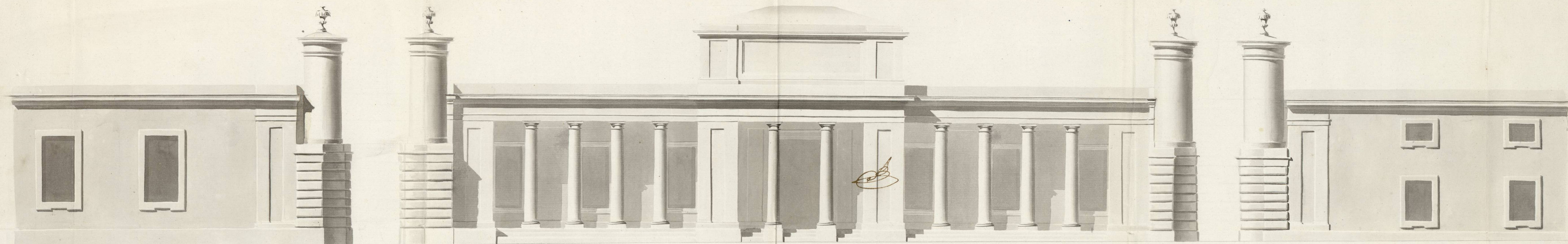

Fachada del Prado

*Trasladado à Madrid
en 22. de Abril de 1792*

Manuel de

Fachada Principal que esta en la Placuela que conduce la Calle de las Puercas y S.^{ta} Juan.

Fachada de la Calle de la Alameda, y N.^{ra} S.^{ra} de la Leche.

Madrid. y Marzo. à 24. de 1792.

Fran.^{co} Ribas

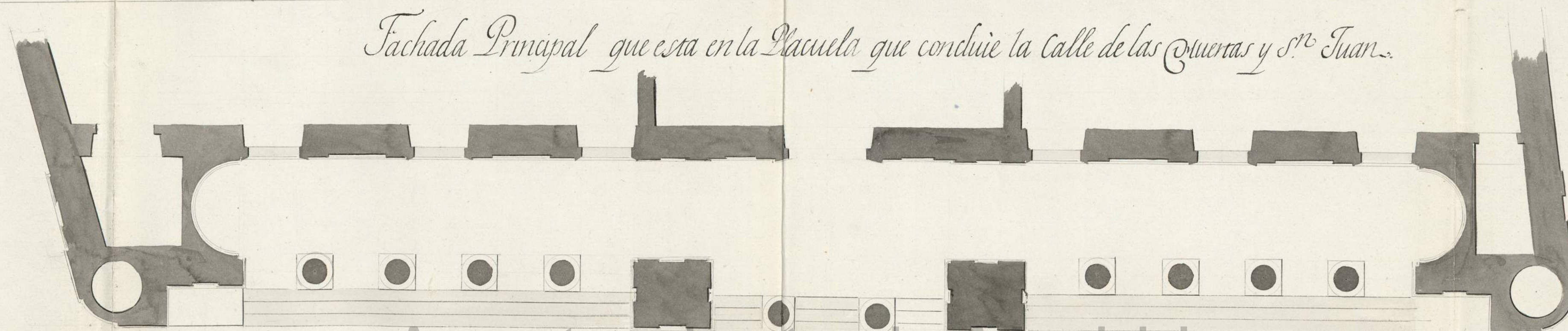

Escala

Ayuntamiento de Madrid

1.^{ra} de p.^{ta}

1-52-97 ASA



1-52-97

2

Ayuntamiento de Madrid

