

D-36

1<sup>a</sup> 54-111

Quarenta maravedis.

DELLO QUARTO, QUARENTA  
MARAVEDIS, AÑO DE MIL SE-  
TECIENTOS NOVENTA Y SIETE.

V<sup>mo</sup> por

Antonio Martin con el debido respecto: presenta  
el adjunto diseño q<sup>e</sup> manifiesta el aspecto q<sup>e</sup> debe  
ra tener su Casa, q<sup>e</sup> ba à construir el Acade-  
mico L<sup>e</sup> Merito, D<sup>e</sup> Mateo Mauricio L<sup>e</sup> Medina  
en la Calle de Segobia entre las N.<sup>as</sup> 3 y 5.  
cuyo sitio se le vendio por V. S.<sup>a</sup> y ma  
atencion y p.<sup>a</sup> Mebar à efecto su fabrica.

Sup<sup>ca</sup> de V. S.<sup>a</sup> y ma se sirba dar las correspondientes orde-  
nes p.<sup>a</sup> q<sup>e</sup> se tiren las cuerdas y demas forma-  
lidades q<sup>e</sup> se deban practicar en este caso, fa-  
vor q<sup>e</sup> opera recibir de V. S.<sup>a</sup> y ma

Madrid y Octubre 15 de 1797

Mad. V. S. de 1797.  
y en su Ayuntamiento.  
Inf. de V. R. as. Comis. del Quartel y el Arq. m. J. Antonio Martin

y V<sup>mo</sup> Señor.

En consecuencia del precedente Acuerdo de V. S.<sup>a</sup> he visto, y re-



conocido las alineaciones que habrá de observarse el Ynterese de  
esta Yntendencia para la ejecución de fachadas que solicitan ha-  
cer en la Posicion que expresa arregladas al lo demostrado en  
el adjunto Diseño que para ello presenta firmado del Arq.<sup>to</sup>  
D.<sup>no</sup> Matheo Manxilio de Medina como encargado de la obra; y  
halló, que la de la Calle de Segovia en los ciento quinze pies  
y medio de su longitud debe enablarla sobre una perfecta  
linea recta con las de las Casas medianeras N.<sup>os</sup> 3. y 5. y la de  
la Plaza del Alamillo en los ciento diez y ocho y medio  
f. tiene de extension sobre otra perfecta recta continuando  
la de la citada Casa N.<sup>o</sup> 3. En quanto á la demostracion del  
Diseño, mediante la debilidad de muros en el Piso bajo, por la  
primera fachada se hace necesario el q. suprimiendo algu-  
nos huecos se les de mas robustez, y que á las Ventanas  
mas superiores de la propia se les aumente la longitud ya  
sea real, ó fingida, á fin de que resulte menor el enrepano  
de ellas á las del Piso pral; no ofreciendoseme reparo enq.  
O. Y. conceda la Lic.<sup>a</sup> solicitada para el efecto, bajo los expre-  
sados terminos y precisas é indispensables prevenciones,  
sin interpretacion ni diminuto, de que se vacien y cubran los  
correspond.<sup>tes</sup> Cimientos de buena Mamposteria fundados  
enterrados firme, dandoles suficiente profundidad y el grueso  
de cinco p. á la parte de la Calle de Segovia, y quatro á  
la del Alamillo, h<sup>a</sup> los enrase del pavim.<sup>to</sup> publico, donde  
se sentarían Localos de Cantexia de dos flados descubiertos  
por lo menos, y continuadas á nivel desde el punto mas  
elevado por la Plaza, y cinco por la Calle en los propios



terminos, quando no sea toda la altura lra recibia el Suelo del  
Piso pral. como seralo mejor, dandolos de grueso quatro pie  
y medio en la una, y tres en la otra, proveyendo sobre ellos  
el resto de altura con buena fabrica de Albañileria y Arcos  
de lo mismo en todos los huecos, sin lumbraler ni entrama-  
dos algunos de Madera, por ningun pretexto ni motivo, lo q<sup>e</sup>  
sera muy conveniente hacer en las Medianerias, conservan-  
do en el Primer piso los expresados gruesos de quatro p.<sup>o</sup> y m.<sup>o</sup>  
y tres, y haviendo por lo interior en cada uno de los otros un  
quarto dep.<sup>o</sup> de retallo; desueta, que en el ultimo, y a re-  
cibir los Aleros, resulten con los de tres p.<sup>o</sup> y tres cuartos por  
la fachada pral., y dos y tres cuartos por las Accesorias, cono-  
nandolas con aquellos hechos de madera labrada a sacino, y com-  
puertos de modillon. proporcionados, solera, tocadura, y Corona,  
puertos Canalon. de hoja delata bien afianzados, q<sup>e</sup> reciban y  
orientan las Aguas de los cubiertos; cuyas Bognillas, Caballe-  
res, y Redoblon. se recibiran, y asegurarian con fierro, igualm.<sup>te</sup>  
que las Boardillas, si alguna repuniere, en cuyo caso se colo-  
cara segun Arte y sin Antepecho alg.<sup>o</sup> volado; bien que lo me-  
jor seria no ponerlas como demuestra el mencionado Diseno;  
y con arreglo a el mismo los Antepechos de fierro que queda-  
rian incluidos en el grueso de la Baxa, tendrian la competente  
altura, y quedarian recibidos qual corresponde para toda segun-  
didad, sin q<sup>e</sup> los intervalos de los Balaustreros superen de



seis dedos, así como también el de los machos en las Puestas,  
cuyas hembras no duraran más de tres p. ni menos de  
dos, siendo subuelo de tres dedos; no responderían Batien-  
entes o Peldanos volados en las Puertas, ni otras alguna en-  
barazas a el tránsito público, dejando por último, revocados  
los exteriores con toda decencia bajo de un propio y regu-  
lar oñ. de construcción, y puertas de las de piedra Bezo-  
guena sólida, y de buen grano, de tres p. de ancho por medio  
de grueso, sin lumbrera alg. se fuera en toda la exten-  
sion de las dos Azeras; debiendo dar aviso a V. M. el Ynte-  
xado luego q. estén respectivam. sentados los Locales  
de Contreria para q. se sirva mandarlos reconocer; segun-  
do aviso, en hallandose la nueva construcción a media al-  
tura de la total; y tercero, quando vaya a los remates, pa-  
ra que verificandose iguales dilig. por ellas como habien-  
do cumplido, y obrado q. V. M. tenga por cono. resuolven  
en el particular, con la forzosa responsabilidad de reponer,  
y arreglar lo q. así no entubiere, a costa de qualquiera  
gastos y remoción. Y es lo q. puedo informar en el asun-  
to. Madrid. 18. de Oct. de 1777.

Juan de Villacorta  
H. mo. de

El Comisario ha visto y reconocido el

Ayuntamiento de Madrid



Si eno presentado poriste Interesado, y lo informado  
enm vistas por el Arquitecto Mayor D. Juan Or  
villas, <sup>mudax</sup> no se le ofrece reparo en que V. y conceda  
Oho. Licencias, vasa las reglas establecidas, y con  
forme alas prevenciones q. hace enm informe el  
citado Maestro Mayor. Madrid veinte y uno de  
oct. <sup>re</sup> de mil setecientos noventa y siete.

Nasaul Oraynahez

Madrid 25. de oct. <sup>re</sup> de 1797.

En su Ayuntamiento.

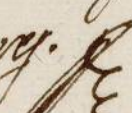
Concedere licencia p. la execuz. de esta obra, con  
cargos a los Informes antec<sup>tes</sup> ya lo demas que  
Madrid tiene prevenido y mandado anteriorm<sup>te</sup>  
en estos particulares. 

Ha el mismo.



Calle de Lepina

1797



*Fachada al Mediodia por el Alcañal*

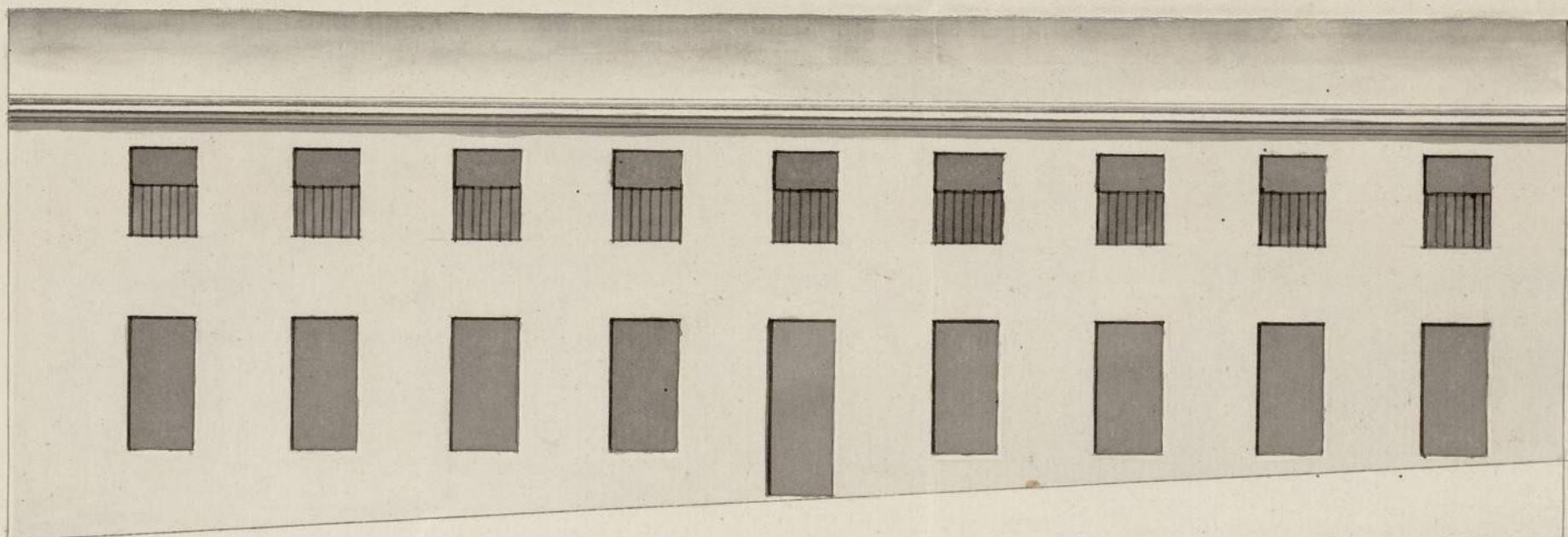

*Fachada al Norte, por la Calle de Segovia.*

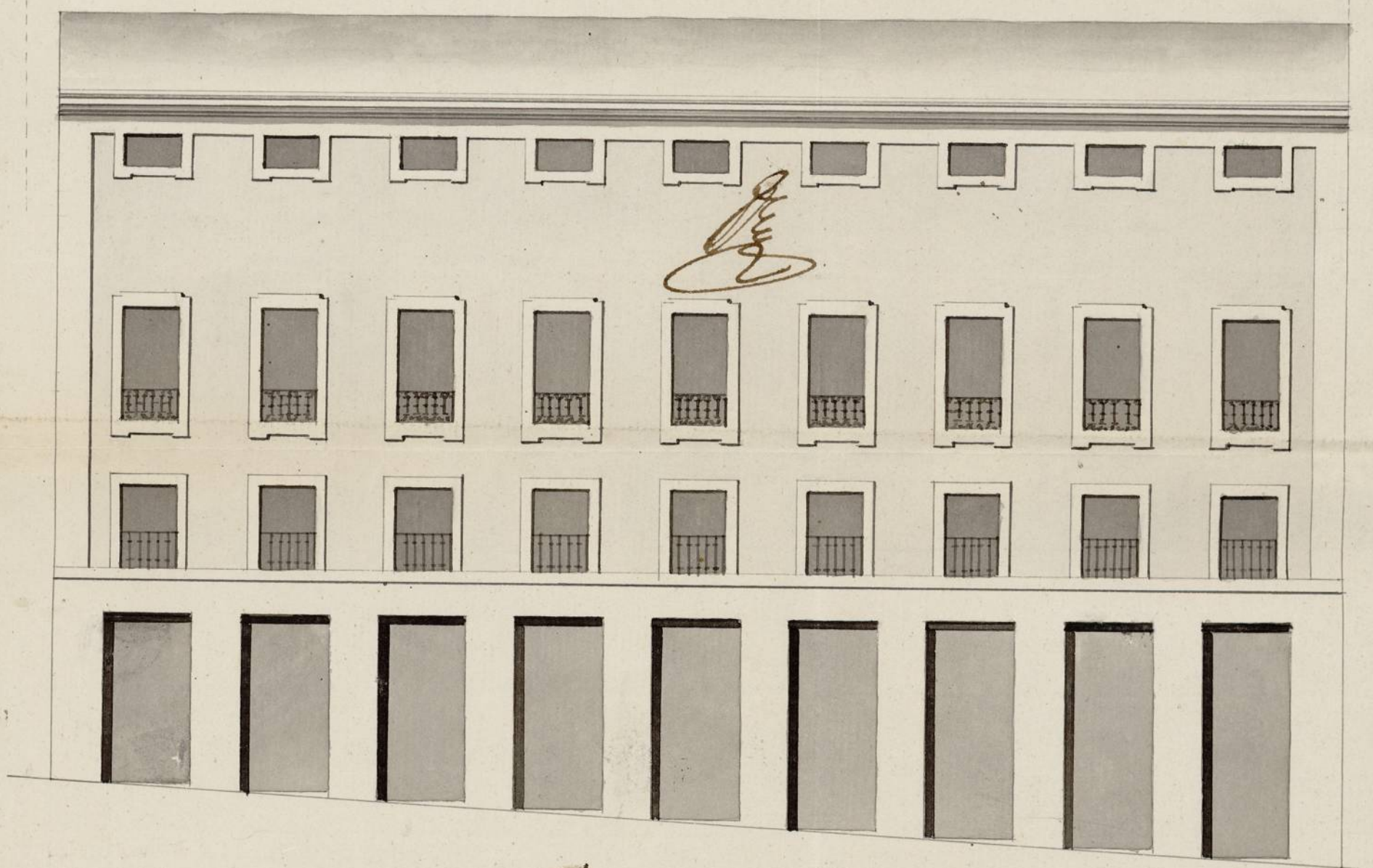

*4788 pies superficiales resultan segun se demuestra en la Demarcacion del sitio.*

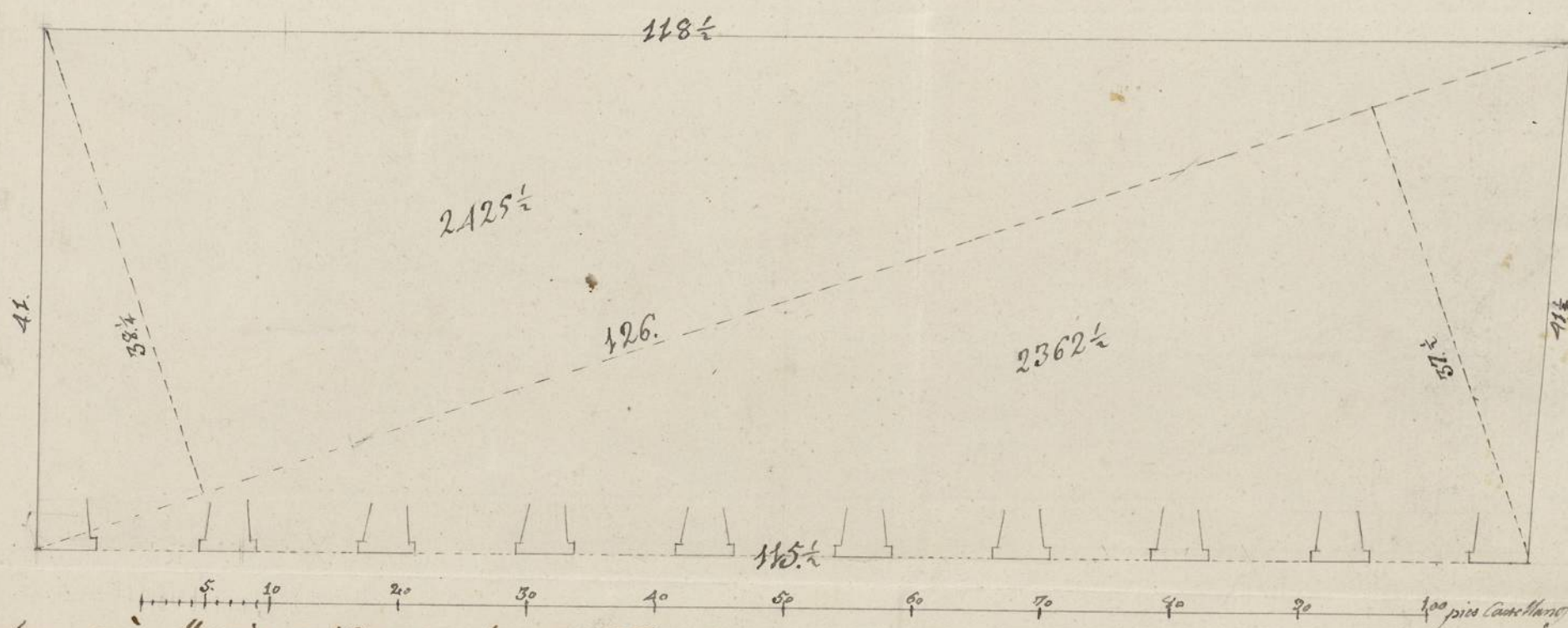

*Informado a Madrid en 18 de octubre de 1797*

*Tillanueva*

*Alcaldia de Madrid*

*Matteo Noverio Le Vicina*

*[Signature]*



J-54-111

(2)





Para despachos de oficio quatro mrs.

SELLO CUARTO, AÑO DE  
MIL SETECIENTOS NOVEN-  
TA Y SIETE.

D. Juan. del. Martín y Silizos, Emo. del Rey Nro. S. del  
Colegio Policia, y Jinas R. y Municipales de esta Villa de Madrid, Ofi-  
cial Segundo de la Secret.ª de N. M. Ayuntamiento. vecino, y del Estado  
Noble de la misma.

Doy fe: Que hoy dia de la fecha estando en la sala  
que refiere el ceremonial presentado a Madrid por Ant.º  
Martín en q.ª solicita licencia para construir la  
nueva Planta en un sitio Exial sito en la calle de  
Segovia entre los num.ºs tres, y unico con arreglo al  
diseño q.ª presentava, firmado del Profesor D. Mateo  
Carrascosa de Madrid, q.ª parece ha de dirigir la obra:  
El Sr. D. Rafael del Reynalte, Regidor Comisario del  
Quartel de S. Miguel en cuyo distrito se halla la  
dicha Casa; El Arquitecto m. D. Juan de Villanue-  
va; El Unitador gral. de Policia, y el Celador del mis-  
mo Quartel, por antemí el Infascito mandó dho. S.  
Comisario al Arquitecto m. procediera a la ejecu-  
ción de alineaz.ª de la fachada con arreglo a las ordenes que  
rigen sobre el asunto, así de S. M. como del Consejo; y  
lo executó tomando las medidas y apuntes que  
le parecieron conducentes, q.ª las que fueron xerul-  
taxan del Informe q.ª tiene que extender a conti-  
nuación del Decreto del Ayuntamiento, en que así se  
manda, con lo que se concluyó la operaz.ª. En cuyo  
estado previene al Ayuntamiento que hade executar la  
obra, que se hallava presente no la principiare,  
sin obtener primeram.ª las licencias de Madrid,  
y observar quanto se le previniere en ellas, con



lo q. se conformò; advirtiendole, que duran-  
te no hade embarraxar el tránsito de la Calle,  
con tierra, canchales, ni Encombrá, pues lo ha de  
poner donde le conviene el Virador, y en lo  
favado de cada semana por la tarde ha de  
dejar limpia, y expedita la referida Calle.  
Para que conste en la Secretaria de Ayuntamiento  
- miento y a vñ. el mandato del mismo  
Sr. Comisario doy el prei. que signo y firmo en  
Madrid a diez y siete de Octubre de mil se-  
tecientos noventa y siete.

  
Peco N.  
Don. D. C. Martinez  
y Silveo  
